

PROAKTIV

Romslig
leilighet over
2 plan

NORDRE RISVOLLTUN 13A



Våre kontorer

TRØNDELAG

- **Trondheim**
Bassengbakken 4,
7069 Trondheim
Tlf.: 73 99 22 55
trondheim.sentrum@proaktiv.no
- **Heimdal**
Søbstadveien 1, 7088 Heimdal
Tlf.: 72 59 92 40
heimdal@proaktiv.no
- **Moholt**
Brøsetveien 168,
7069 Trondheim
Tlf.: 73 20 26 50
moholt@proaktiv.no

MØRE OG ROMSDAL

- **Ålesund**
Løvenvoldgata 7, 6002 Ålesund
Tlf.: 91 73 83 52
jon@proaktiv.no

VESTLAND

- **Småstrandgt.**
Småstrandgaten 6, 5014 Bergen
Tlf.: 55 36 40 40
proaktiv.bergen@proaktiv.no
- **Sandviken**
Chr. Michelsensgt. 5A, 5012 Bergen
Tlf.: 55 30 32 00
sandviken@proaktiv.no
- **Voss**
Vangsgata 16, 5700 Voss
Tlf.: 56 52 19 50
voss@proaktiv.no

ROGALAND

- **Haugesund**
Haraldsgata 139, 5527 Haugesund
Tlf.: 90 84 36 56
haugesund@proaktiv.no
- **Stavanger**
Løkkeveien 52, 4008 Stavanger
Tlf.: 51 52 75 75
stavanger@proaktiv.no

- **Sandnes**
Langgata 3, 4306 Sandnes
Tlf.: 51 66 88 00
sandnes@proaktiv.no

- **Sola**
Solakrossen 13, 4050 Sola
Tlf.: 98 08 94 03
sola@proaktiv.no

- **Jæren**
Torgvegen 2, 4350 Kleppe
Tlf.: 51 48 22 00
jaeren@proaktiv.no

AGDER

- **Kristiansand**
Fjellgata 4, 4612 Kristiansand
Tlf.: 45 90 91 00
kristiansand@proaktiv.no

OSLO

- **Briskeby**
Løvenskioldsgt. 23, 0260 Oslo
Tlf.: 22 44 24 00
briskeby@proaktiv.no

AKERSHUS

- **Lørenskog**
Rådmann Paulsens gate 28
1461 Lørenskog
Tlf.: 67 90 40 10
lorenskog@proaktiv.no

- **Lillestrøm**
Storgata 5A, 2001 Lillestrøm
Tlf.: 63 80 59 90
lillestrom@proaktiv.no

BUSKERUD

- **Drammen, Lier & Holmestrand**
Albums gate 15, 3016 Drammen
Tlf.: 97 74 42 47
drammen.lier@proaktiv.no

ØSTFOLD

- **Sarpsborg**
Torggata 8, 1707 Sarpsborg
Tlf.: 69 12 60 60
borg@proaktiv.no

TELEMARK

- **Skien**
Prinsessegata 14, 3724 Skien
Tlf.: 35 53 05 50
skien@proaktiv.no

RISVOLLAN

Lys og innholdsrik 4-roms leilighet over to plan. To solrike uteplasser. Garasje plass. Familievennlig boligområde



NØKKEL- INFORMASJON



Adresse: Nordre Risvolltun 13A, 7036 TRONDHEIM

Gnr./Bnr.: Gnr. 84, bnr. 6, andelsnr. 4330, org.nummer 846722092 i RISVOLLAN BORETTSLAG

Prisantydning: 3.850.000,-

Omkostninger: 18.941,-

Andel fellesgjeld: 129.330,-

Totalpris: 3.998.271,-

Boligtype: Andelsleilighet

Byggeår: 1972

Rom/soverom: 4/3

BRA: 117 m²

BRA-i: 110 m²

Etasje: 2

Garasje/Parkering: Parkering i felles garasjekjeller.

Tomt: 142812 m²

Felleskostnader pr. mnd.: 7.408,-

Felleskostnader inkl.: Oppvarming, forbruk av varmtvann, garasjeleie, renter og avdrag på lån, kommunale avgifter, vaktmestertjenester, internett (fiber), kabel-tv, forsikring av bygget, felles strøm m.m.

Energimerke: Energiklasse: C.

INNHold

2	5	7	8
Nøkkelinformasjon	Leder/megler	Kontorets side	Nærområdet
12	16	34	38
Informasjon om boligen	Boligen i bilder	Plantegninger	Kjerneinformasjon
43	44	51	65
Vedlegg	Egenerklæring	tilstandsrapport versjon2	Energiattest
70	82	85	92
Vedtekter	Ordensregler	Regnskap	Budskjema

LES HVA MINE KUNDER SIER OM MEG

“Profesjonell, erfaren og engasjert.”

“Lisbeth Kristengård er en megler som er profesjonell, erfaren, og meget engasjert og effektiv. Hun informerer og oppdaterer under hele salgsprosessen, er alltid ærlig, hyggelig og imøtekommende. Lisbeth Kristengård har derfor vært min megler ved to salg og ett kjøp av leilighet”.

Navn Lisbeth Skagen

“Tett og god oppfølging gjennom hele salgsprosessen.”

Navn Terje Minde

“Det var meget positivt!”

“Salget gikk over all forventning. God informasjon og veiledning fra megler Lisbeth Kristengård gjennom hele prosessen!”

Navn Grethe Viken

“Serios og profesjonelle.”

Navn Kristin Lervik

“Utrolig god hjelp og service.”

Navn Maya Ingerhed Opsal

“Meget dyktig.”

“Det å selge sin bolig gjennom Proaktiv har for oss vært enestående. Meget dyktig og engasjert megler som opptrådte ryddig. Alt fra første møte til oppgjøret ble utbetalt, ble utført på en meget profesjonell måte.”

Navn Aage Eide

“Anbefales på det sterkeste”

“Pålitelige, profesjonelle, meget dyktige. Godt kjent med område og leiligheter de selger. Lett å få tak i selger, meget service innstilte uansett når det måtte være. God oppfølging og i formasjon gjennom hele prosessen. Raskt salg med god pris og over prisantydning. Vi følte oss trygge på at leiligheten vår ble publisert på best måte og at salget gikk fort. Anbefaler Proaktiv på det sterkeste”.

Navn Heidi Leistad

“Tommel opp på alt, toppers opplevelse med Lisbeth som fikk solgt min leilighet.”

Navn Anita Leistad

“En seriøs megler”

“Veldig flott megler. Serios og kunnskapsrik. Ikke for pågående noe jeg setter veldig pris på. Tok seg tid til å svare på spørsmål underveis i prosessen”.

Navn Linn Tømmerdal

“God kommunikasjon”

“God kommunikasjon og oppfølging gjennom hele prosessen. Har benyttet samme megler ved salg to ganger i 2019 og i 2021 og oppnådd bedre pris enn forventet begge gangene”.

Navn Torgeir Omlid Steen

“Jeg syns dette var en ryddig handel og veldig god kontakt med megler hele veien.”

Navn Tove Solheim

“Svært fornøyd med meglervalget”

“Hadde Lisbeth Som megler, veldig fornøyd med hjelpen hennes og hvordan vi gjorde ting. kjempeflink i faget sitt og vet hva hun holder på med fikk solgt fortest mulig til god pris. veldig fornøyd”.

Navn Matr Erik Kristoffersen

”

“For oss i Proaktiv er det å megle boliger som å spille sjakk. Vi overlater ingenting til tilfeldighetene. Det merker både den som skal selge bolig og den som skal kjøpe.”

Megler: Lisbeth Kristengård



MEGLER

Lisbeth Kristengård
Eiendomsmegler MNEF
Mobil: 48 00 74 80
E-post: lk@proaktiv.no

AVDELING:

Proaktiv Trondheim Sentrum
Telefon:
Proaktiv Eiendomsmegling AS
Org. nummer: 987281790

EN NY HVERDAG

Lisbeth Kristengård har jobbet som megler siden 2000, er godkjent megler av Finanstilsynet og medlem av NEF.

Hun startet hos sin nåværende arbeidsgiver i 2009 og her er hun en del av et miljø som deler henne grundige tilnærming til megling. Gjennom sin karriere har hun jobbet med å skape trygge salgsprosesser for sine kunder. I nærmere 750 boligsalg har Lisbeth vært en investering for boligselgerne sine.

Valg av megler har vesentlig betydning for sluttresultatet. Gjennom en godt gjennomtenkt prosess, overlater en god megler minst mulig til tilfeldighetene og er en god investering. Velger du den beste megleren, sitter du igjen med mest etter salget.

Nordre Risvolltun 13A

Velkommen til Nordre Risvolltun 13A, en lys og innholdsrik 4-roms leilighet over to plan på Risvollan. Leiligheten nyter en fin og solrik beliggenhet i et rolig og familievennlig tun med bilfrie internveier og flere barnehager og lekeplasser like ved. Her tilbys etterspurte kvaliteter som parkering i oppvarmet garasjekjeller, solrike uteplasser, utsikt og rikelig med lagringsplass.

Kvaliteter ved boligen:

"Alt" inkludert i felleskostnadene
Vestvendt balkong med ettermiddag/kveldssol ved inngangspartiet
Romslig vestvendt balkong med fin utsikt og ettermiddag/kveldssol
Tidløst kjøkken med godt med skap- og benkeplass
3 soverom av god størrelse

Praktisk vaske/toalettrom med servant
Flislagt badrom fra i 2014
Egen p-plass i oppvarmet garasjeanlegg med el-bil lader
2 stk kjellerboder

Lisbeth Kristengård

Ansvarlig megler: **Lisbeth Kristengård**

«ALT SOM ER VERDT Å GJØRE,
ER VERDT Å GJØRES BRA.»

Lord Philip Chesterfield



«Verdifulle kunder
fortjener verdifull
rådgivning.»



PROAKTIV TRONDHEIM

Beliggenhet

I 2015 flyttet vi inn i splitter nye lokaler på Solsiden. Kontoret ligger i toppetasjen av Bassengbakken 4. Solsiden er Trondheims svar på Aker brygge, med en bred mix av restauranter, shopping, konsertscener, hoteller og båtplasser. Dette er et område under sterk vekst og utvikling, med nye boliger, arbeidsplasser og butikker.

Trondheim Sentrum

Bassengbakken 4, Trondheim

Tlf.: +47 73 99 22 55

E-post:

trondheim.sentrum@proaktiv.no

Høyt motiverte meglere med lang fartstid og god lokalkunnskap er klare til å presentere din bolig på best mulig måte. Mål: Rett eiendom til rett kjøper.

Vi etablerte vår eiendomsmeglervirksomhet i Trondheim i 2001 og har siden den tid hatt gleden av å hjelpe tusenvis av kjøpere med å finne sin drømmebolig. Kjeden har vokst frem etter at grunnleggerne først var med å bygge Postbanken Eiendomsmegling, for deretter å bygge Aktiv Eiendomsmegling. Proaktiv Eiendomsmegling ble til fordi vi ønsket å lage en kjede som var fristilt fra bankstrategi og dermed hadde et rent fokus på den kvalitative delen av meglingen, som vi mener er den som skaper merverdi for kundene.

Vårt fokus er kvalitet i alle ledd. Kvalitet fremfor kvantitet. Trygt og effektivt salg til best mulig pris er vår ambisjon i hvert eneste boligsalg. Flinkle mennesker med det beste materiellet, de beste metodene og den riktige motivasjonen, skaper alltid det beste resultatet for kundene. Vi har mange års erfaring i bransjen, og har gjennom disse årene opparbeidet oss en sterk posisjon og en kundeleveranse vi er stolte av. Vi legger stor vekt på at gode resultater oppnås gjennom fornøyde kunder, og vil gjøre vårt ytterste for at du også skal bli fornøyd. Mer informasjon om våre meglere og øvrige eiendommer finner du på www.proaktiv.no

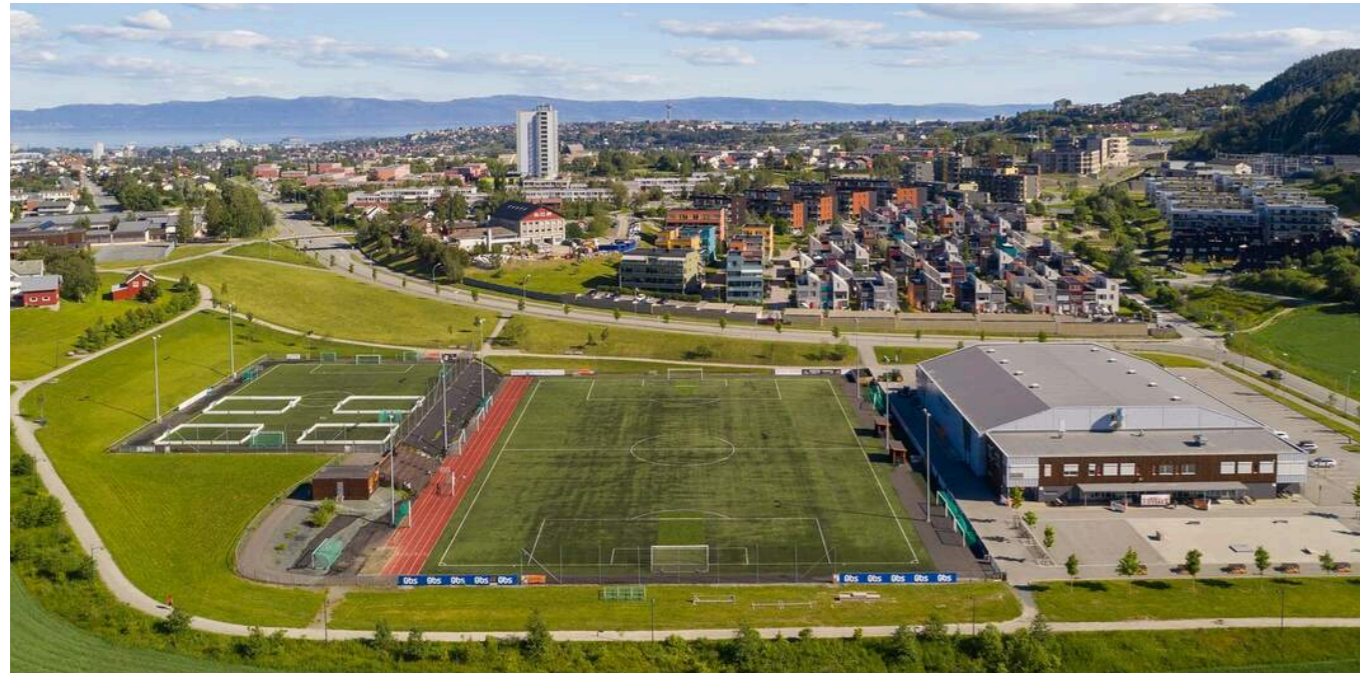

RISVOLLAN

Kommune: TRONDHEIM / **Område:** Risvollan

Med en ny bolig følger en ny beliggenhet. Du kjøper på mange måter hva området rundt har å by på. Butikker, turområder, avstand til skoler og barnehager, eller studiesteder og kulturelle scener. Bor du riktig - har du det bedre.

Beliggenhet

Risvollan er et populært boligområde sørøst i Trondheim, kjent for sitt gode og familievennlige bomiljø. Området byr på en kombinasjon av naturskjønne omgivelser og bynære fasiliteter, noe som gjør bydelen svært attraktiv, både for barnefamilier, unge og eldre.

Nærmiljø og fasiliteter

Risvollan har et velutviklet nærmiljø med kort vei til dagligvarebutikker og lokale servicetilbud. Risvollan senter er et naturlig knutepunkt, hvor man finner blant annet Coop Extra, legesenter og tannklinikk. Det er også nærhet til Nardocenteret, som har dagligvareforretning, apotek, bakeri, blomsterforretning samt ulike behandlingstilbud innen helse.



OFFENTLIG TRANSPORT

🚶	Sollia Linje 11, 51, 115	3 min	🚶	0.3 km
🚶	Lerkendal stasjon Linje R70	7 min	🚶	3.2 km
🚶	Trondheim S Linje F6, F7, R60, R70, R71	13 min	🚶	6 km
✈️	Trondheim Værnes	28 min	✈️	

DAGLIGVARE

	Bunnpris Vestlia PostNord, søndagsåpent	7 min	🚶	0.5 km
	Coop Extra Risvollan Post i butikk	8 min	🚶	0.6 km

VARER/TJENESTER

📦	Nardo centeret	12 min	🚶	
🏪	Boots apotek Risvollan	8 min	🚶	

SPORT

⚽	Risvollan aktivitetsområde Ballspill, fotball, frisbeegolf, lek, mm...	3 min	🚶	0.2 km
⚽	Stordalen/Risvollan ballbinge Ballspill	3 min	🚶	0.3 km
🚶	TrenHer Nardo	19 min	🚶	
🚶	TrenHer Moholt	5 min	🚶	

«Verdifulle kunder fortjener verdifull rådgivning.»



Nabolaget ditt!

Stedet du bor blir en del av deg



Trygt og barnevennlig

Fra husdøren er det kort avstand til blant annet flere barnehager, Utleira barneskole, Hoeggen ungdomsskole og et godt utbygd kollektivtilbud. Like bortenfor husrekka har man tilgang til lekestativ og borettslagets bilfrie internveier gjør området enda tryggere for de minste.

Et innblikk i ditt nye nærområde og hva det har å by på.
Passer det dine ønsker og behov?

Friluftsliv og aktivitetstilbud

Området ligger nær vakre naturområder i Estenstadmarka, som byr på flotte turstier, lysløyper og badeplasser. Turmulighetene er mange, varierte og passer alle uansett alder og aktivitetsnivå. Risvollan er også kjent for sitt inkluderende og sunne idrettsmiljø. Utleira Idrettslag tilbyr blant annet organisert idrett innen fotball, håndball, allidrett og langrenn. Idrettslaget drifter også Utleirahallen - en flerbrukshall som rommer to håndballflater, styrketreningsrom, kafé og klubbhus.

Offentlig kommunikasjon

Området er godt tilrettelagt for pendlere, med hyppige avganger til Trondheim sentrum og andre nærliggende områder. Nærmeste bussholdeplass ligger i svært kort avstand fra boligen. Totalt i borettslaget er det 5 faste bussholdeplasser hvor det i rushtrafikken er bussavganger til sentrum hvert 10. minutt.



Bebyggelse

Bebyggelsen i borettslaget er naturlig oppdelt i 8 boligområder med 1058 leiligheter i rekkehus/lavblokk og i tillegg 70 leiligheter i høyblokk integrert i et forretningssenter. I borettslagets nærområdet finner vi to barneskoler, en ungdomsskole og fem barnehager. Disse er knyttet til borettslaget med planfrie gang- og sykkelveier.

Adkomst

Kjør Utleirvegen forbi NardoCenteret mot Risvollan. Ta til venstre inn Risvollvegen. Nordre Risvolltun ligger som tredje veg på høyre side. Følg deretter skilting til nummer 13 A. Det vil bli skiltet med Proaktiv visningsskilt under annonserte visninger. Se forøvrig kartfunksjonen i boligannonsen eller på eiendommens hjemmeside for veibeskrivelse.

SKOLER

Steindal skole (1-7 kl.) 338 elever, 18 klasser	7 min 0,6 km
Utleira skole (1-7 kl.) 495 elever, 27 klasser	12 min 1 km
Nidarvoll skole (1-7 kl.) 455 elever, 27 klasser	21 min 1,8 km
Hoeggen skole (8-10 kl.) 444 elever, 28 klasser	8 min 0,7 km
Sunnland skole (8-10 kl.) 393 elever, 21 klasser	21 min 1,8 km
Strinda videregående skole 1150 elever, 17 klasser	8 min 3,8 km
Trondheim Katedralskole 600 elever, 21 klasser	10 min 4,8 km

BARNEHAGER

Risvollan barnehage (1-5 år) 89 barn	1 min 0,1 km
Sollia barnehage (1-5 år) 57 barn	2 min 0,1 km
Preg barnehager Risvollan (1-5 år) 30 barn	5 min 0,4 km



Barnehage/Skole/Fritid

Det er flere barnehager i nærområdet. Den nærmeste er Sollia barnehage.

Skolekrets

Steindal barneskole og Hoeggen ungdomsskole.

BOLIGMASSE

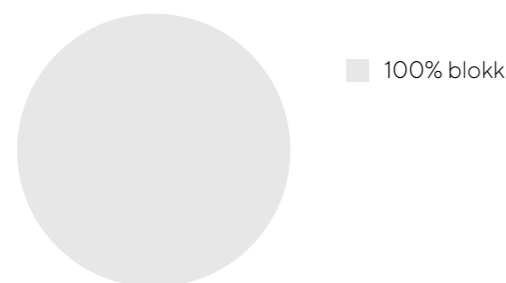

VELKOMMEN TIL NORDRE RISVOLLTUN 13A

Vi starter utendørs - Leiligheten nyter en fin beliggenhet i et rolig og familievennlig tun på Risvollan, med bilfrie internveier og flere lekeplasser like ved.

Parkering

Parkering i felles garasjekjeller.

Tomtestørrelse

142 812 m²

Beskrivelse av tomt

Tomtearealet er felles for borettslaget. Opparbeidet med interne veier, lekeplasser, grøntarealer og diverse prydbusker/beplantning.

TAKST OG TILSTAND

Byggemåte

Rekkehus er oppført i to og tre etasjer over sokkel, gjeldende leilighet er i sokkel- og første etasje. Grunnmur er oppført i støpt betong. Veggkonstruksjon er oppført i betong og tre, og er kledd med stående panel og liggende panel. Taket er et flatt tak og er tekket med papp. Etasjeskille er et betongdekke. Vinduer med 3-lags isolerglass.

Bygningssakskyndig

Tom Erik Heirsaunet (befaringsdato: Fredag, 27. februar 2026)





VELKOMMEN INN!

Vi har sett på fasade, uteplasser og tekniske beskrivelser. Nå skal vi inn i boligen og ta for oss alle rom.

Innhold

Velkommen til Nordre Risvolltun 13A, presentert av Lisbeth Kristengård v/Proaktiv Eiendomsmegling. Leiligheten nyter en fin beliggenhet i et rolig og familievennlig tun på Risvolla, med bilfrie internveier og flere lekeplasser like ved. Her tilbys etterspurte kvaliteter som parkering i oppvarmet garasjekjeller med el-billader, solrike uteplasser, fin utsikt og rikelig med lagringsplass.

Fra bakkeplan tar man trappen opp til et vestvendt inngangsparti med ettermiddag og kveldssol og plass til en hyggelig sittegruppe.

Velkommen inn!

Førsteintrykket dannes i det du beveger deg over dørstokken. Her ønskes du velkommen av en pen entré med lysmalte overflater og laminat på gulv. Videre byr entréen på en romslig skyvedørsgarderobeløsning med god plass for yttertøy og sko. Entréen fordeler videre til vaskerom, spisestue, kjøkken og 2 soverom.

Vaskerommet har fliser på gulv og nymalte vegger. Av utstyr finnes toalett, servant og innredning med skap.

Videre har du spisestuen og kjøkkenet, hvor det er laminat på gulvet, malte flater på vegg og i tak. Her er det god plass til spisebordet.

Store vindusflater sørger for rikelig med naturlig innlys. Kjøkkenet er lyst, stort og tidløst med mye skap- og benkeplass. Her er det nøye gjennomtenkt slik at plassen skal utnyttes godt og overskapene går helt opp til taket. Det er praktiske fliser over den romslige benkeplaten. Hvitevarene

følger med slik som: stekeovn, platetopp og oppvaskmaskin. Innebygd ventilatorhette og godt arbeidslys over kjøkkenbenk.

Soverommene på denne etasjen måler henholdsvis 11,5 kvm og 10 kvm. Begge rommene har god plass til seng, nattbord og arbeidsbord for lekser eller hjemmekontor. Alle soverommene vender ut mot rolige Stordalen.

Tar du trappen opp til 2. etasje har du adgang til stue, hovedsoverommet og baderommet.

Stuen er på 33 kvm. og har parkett på gulv, malte vegger og himling. Stuens størrelse gir god plass til en stor sofa, godstoler og øvrig møblement. Fra stuen er det utgang til stor solrik vestvendt balkong på 9 kvm med fin utsikt mot vesthimmelen, med bl.a Gråkallen. Med god avstand mellom boligene har man begrenset innsyn. På balkongen er det plass for hagemøbler og grillen og her sitter man lunt og skjermet.

Baderommet har mørke fliser på gulv med varmekabler og lyse fliser på vegg. Her har man en romslig og tidløs innredning, med 2 skuffer, servant og speilskap. Vegghengt toalett og badekar med en praktisk glassvegg og downlights i himling.

Hovedsoverommet er på 11,5 kvm og er innredet som en tv. stue og opprinnelig loft på 5 kvm er innredet med dobbeltseng. Rett ved hovedsoverommet er det et svært praktisk garderobesrom.

Det medfølger 1 bod i kjelleren på 7 kvm, samt en felles utvendig sportsbod med plass for sykler, barnevogner etc.

VELKOMMEN INN!

Videre byr entréen på en romslig skyvedørsgarderobeløsning med god plass for yttertøy og sko.

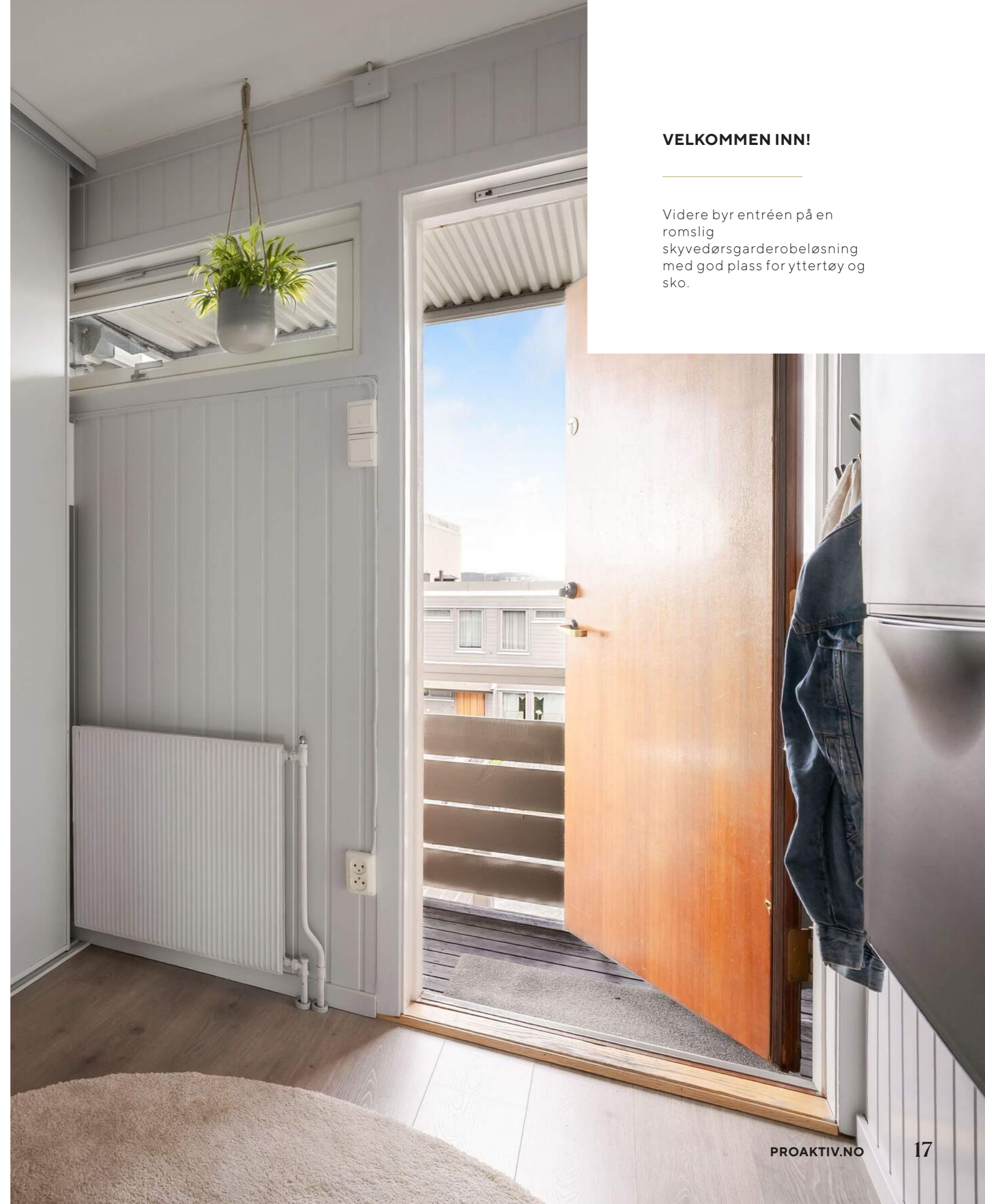

STUE

Stuen er på 33 kvm. og har parkett på gulv, malte vegger og himling. Stuens størrelse gir god plass til en stor sofa, godstoler og øvrig møblement.

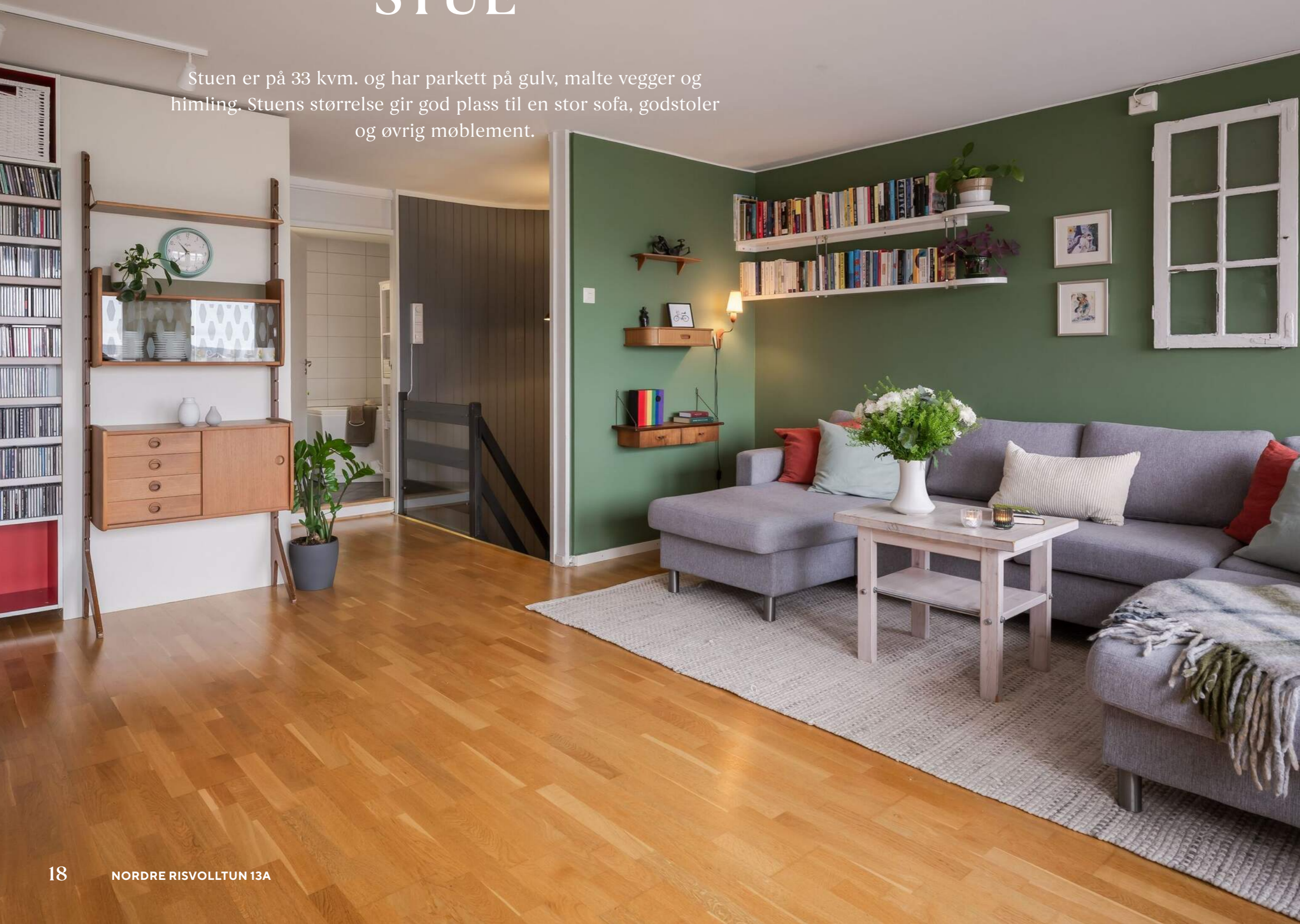

Bilen parkerer du på fast p-plass i oppvarmet garasjeanlegg med el-bil lader hvor det også er en liten bod i bakkant.

Areal

Bruksareal:
Kjeller
BRA-e: 7 kvm
Total BRA: 7 kvm

2. etasje
BRA-i: 55 kvm
Total BRA: 55 kvm

3. etasje
BRA-i: 55 kvm
Total BRA: 55 kvm

Terrasse- og balkongareal:
2. etasje: 5 kvm

3. etasje: 9 kvm

Arealene er oppgitt av bygningssakkyndig på grunnlag av NS3940(2023). Eventuelle betegnelser på rom er angitt ut fra faktisk bruk, uavhengig av hva som er godkjent hos bygningmyndighetene. Vedlagte plantegninger er ikke målbare.

Standard

Selger har fått utarbeidet en tilstandsrapport for eiendommen. Rapporten er en teknisk gjennomgang av boligen og angir eventuelle byggetekniske avvik. I rapporten er det angitt en karakter på bygningsdelene, i en karakterskala fra tilstandsgrad 0 (TG0) til tilstandsgrad 3 (TG3), hvor TG0 er best. I rapporten fremgår det at boligen har oppnådd følgende karakter:

TG0: 1 stk.
TG1: 8 stk.
TG2: 6 stk.
TG3: 0 stk.
TG-IU: 1 stk.

Bygningsdeler med TG2:

Vinduer og dører
Tilstandsgrad 2 settes på bakgrunn av punktert glass, harde og uttørkede pakninger samt redusert tettefunksjon og energieffektivitet.

Avløpsrør



Tilstandsgrad 2 settes på grunn av alder og dermed økt risiko for at det kan oppstå lekkasjer.

Vannledninger
Tilstandsgrad 2 settes på grunn av alder og derav økt risiko for at lekkasjer kan oppstå.

Vannbåren varme
Tilstandsgrad 2 settes på grunn av at anlegget har nådd høy alder og dermed er det økt risiko for at lekkasjer kan oppstå.

Våtrom: Bad
Tilstandsgrad 2 settes på grunn av begrenset mulighet for rengjøring av sluk og manglende kontroll av sluken.

Vaskerom
Tilstandsgrad 2 settes på grunn av alder og økt risiko for at lekkasjer kan oppstå.

Bygningsdeler med TG-IU:
Balkong, terrasse, plattform
Balkongen var snødekt ved befaringen slik at tilfredsstillende kontroll ikke er mulig.

Oppvarming
Oppvarming gjennom vannbåren varme i radiatorer som er inkludert i de månedlige felleskostnadene. Dette gjelder følgelig også forbruk av varmtvann. Elektriske varmekabler i gulv på baderom.

Info strømforbruk
Årlig strømforbruk i 2025 var ca. 5 500kWh.

Info energiklasse
Grønn C
Energiattest følger vedlagt salgsoppgaven

KJØKKEN

Kjøkkenet er lyst, stort og tidløst med mye skap- og benkeplass. Her er det nøye gjennomtenkt slik at plassen skal utnyttes godt og overskapene går helt opp til taket.







PLASS TIL HYGGELIG
SPISESONE VED
KJØKKENET.

BALKONG

Fra stuen er det utgang til stor solrik vestvendt balkong på 9 kvm med fin utsikt mot vesthimmelen, med bl.a Gråkallen.



BAD OG VASKEROM

Vaskerommet har fliser på gulv og nymalte vegger. Baderommet har mørke fliser på gulv med varmekabler og lyse fliser på vegg. Her har man en romslig og tidløs innredning.



VEGGHENGTT TOALETT OG
BADEKAR MED EN
PRAKTISK GLASSVEGG.

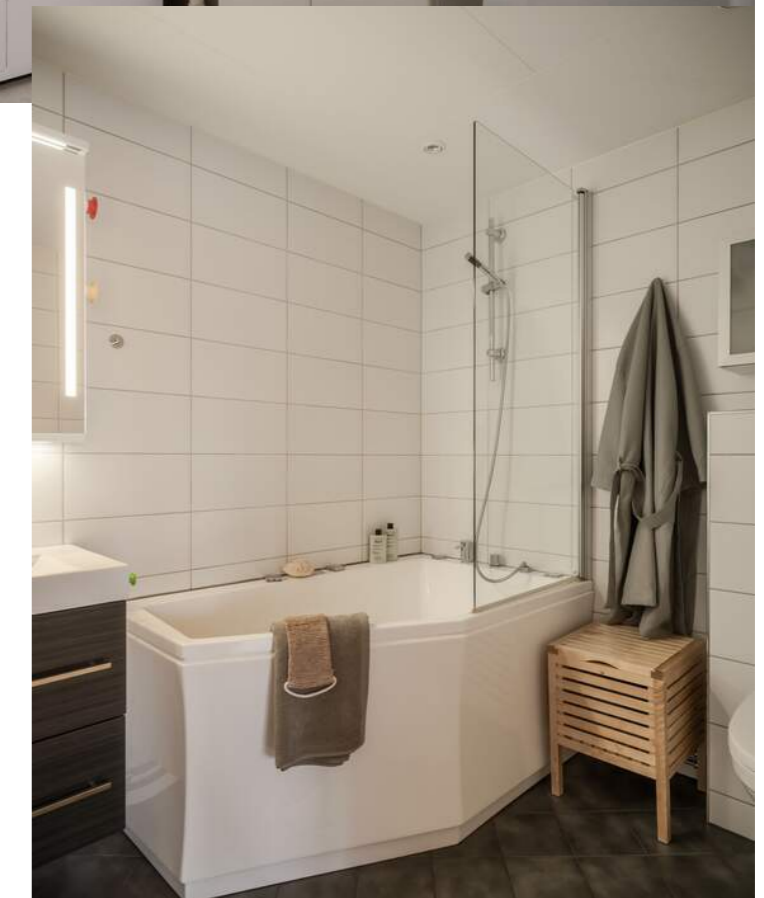

3 GODE SOVEROM

Leilighetens 3 soverom er målt til henholdsvis 11,5, 11,5 og 10 kvm. Alle rommene har god plass til stor seng og tiltenkt garderobeløsning.



PLANTEGNINGER

Nordre Risvolltun 11C 2. Etasje



Bruksarealet inkluderer innvendige vegger og er større enn summen av rommenes gulvareal.
Planskissen er en illustrasjon over rominndelingen, og er ikke i målestokk. Mindre avvik kan forekomme.

Nordre Risvolltun 11C 3. Etasje

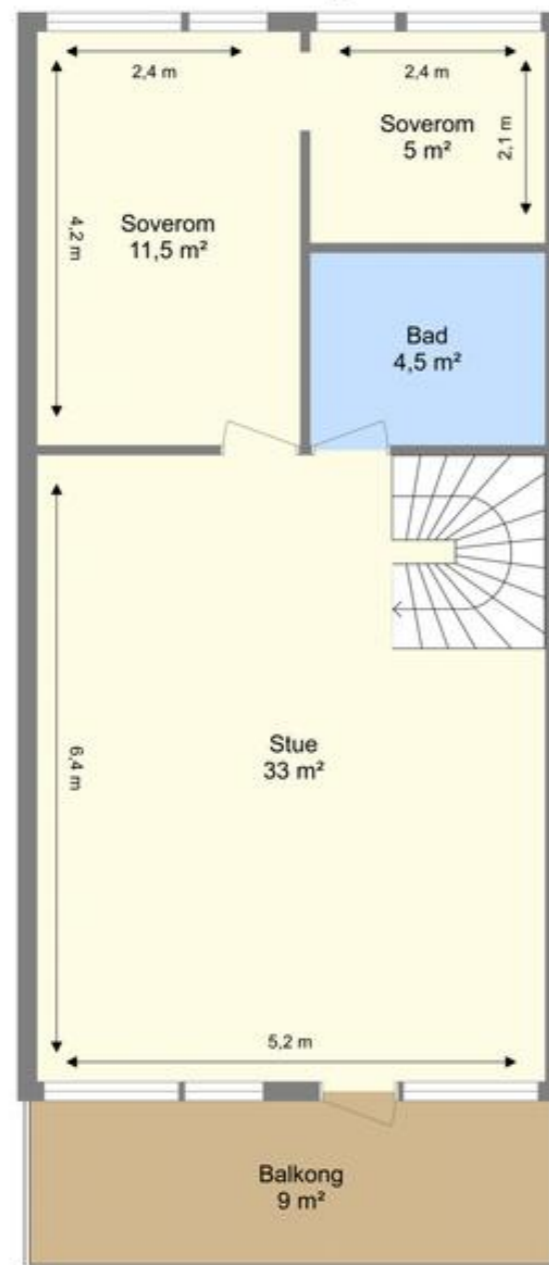

Bruksarealet inkluderer innvendige vegger og er større enn summen av rommenes gulvareal.
Planskissen er en illustrasjon over rominndelingen, og er ikke i målestokk. Mindre avvik kan forekomme.



KJERNEINFORMASJON

ØKONOMI

Forretningsfører

RISVOLLAN BORETTSLAG

Om borettslaget

Risvollan Borettslag er Norges største frittstående borettslag med 1128 leiligheter og med et tomteareal på ca. 500 mål.

Felleskostnader pr. mnd

7.408,-

Felleskostnader inkluderer

Oppvarming, forbruk av varmtvann, garasjeleie, renter og avdrag på lån, kommunale avgifter, vaktmestertjenester, internett (fiber), kabel-tv, forsikring av bygget, felles strøm m.m.

Felleskostnader per 1. januar 2026 kr 7 408,-

Felleskostnadene fordeler seg på følgende poster:

- Fiberbredbånd kr 349,-

- Garasje kr 784,-

- Varmeleie kr 1 239,-

- Kabel-tv kr 70,-

- Andel felleskostnader kr 4 966,-

Andel fellesgjeld

129.330,- per mandag, 9. februar 2026

Lånebetingelser fellesgjeld

Borettslagets lån fordeler seg på to lån med følgende vilkår:

Husbanken | 14631092

Serielån | 4 terminer

Innfrielse 03.11.2033

Nom. rentesats | 4,68 %

Danske Bank | 1088788

Serielån | 4 terminer

Innfrielse 30.06.2047

Nibor + 3 mnd

Andel fellesformue

25.788,- per onsdag, 31. desember 2025

Regnskap / Budsjett / Kostnadsøkninger

Borettslagets økonomi per 31. desember 2024

- Årsresultat kr 6 168 334,-

- Egenkapital kr 116 026 226,-

- Disponible midler kr (-) 12 842 567,-

- Ubenyttet kassakreditt kr 23 188 322,-

Forkjøpsrett

Det er utlyst forkjøpsrett for medlemmer av

borettslaget/boligbyggelaget før annonsering. Meldefristen er

utgått og 1 stk har meldt sin interesse.

Styregodkjenning

Kjøper av andelen må godkjennes av borettslagets styre for å

ta boligen i bruk. Kjøper bærer selv risikoen for at godkjenning

blir gitt og må videreselge boligen for egen regning og risiko

dersom styret ikke godkjenner kjøper som ny andelseier.

Overtakelse, hjemmelsoverføring og oppgjør vil uansett bli

gjennomført i henhold til kontrakt.

Dyrehold

Det er tillatt å ha husdyr som ikke er til ulempe for andre.

Hunder og katter som har fast tilhold i borettslaget skal

registreres. For mer informasjon om dyrehold vises til

husordensreglene som er vedlagt i prospektet.

Forsikring

Forsikringsselskap Fremtind Forsikring AS

Polisenummer1350552

Sikringsordning

Sikringsfond er en forsikringsordning som dekker tap

borettslaget får som følge av at andelseiere misligholder

betaling av løpende fellesutgifter. Medlemskap i

sikringsordning kan tegnes av det enkelte borettslag, eller av

boligbyggelag på vegne av tilknyttede borettslag. Borettslaget

har ikke sikringsordning for ubetalte fellesutgifter, som betyr at

dersom en av andelseierne ikke betaler sine fellesutgifter må

borettslaget selv ta tapet og fordele det på de øvrige

andelseierne.

Formuesverdi primær

1.127.629,- for 2024

Formuesverdi sekundær

4.510.514,- for 2024

Info formuesverdi

Grunnlaget for beregning av eiendommens formuesverdi er

for skatteåret 2026 endret. Beregningsmodellen vil nå ta

utgangspunkt i eiendommens grunnkrets og ikke kommune

som tidligere. Dette kan medføre at enkelte eiendommer vil få

en betydelig høyere formuesverdi (spesielt for boliger med

verdi over kr. 10.000.000,-) og derav høyere skattebelastning.

Oppgitte formuesverdi er basert på den gamle

beregningsmodellen og det tas forbehold om at

formuesverdien kan øke ved endelig fastsettelse av

formuesverdien i skatteåret.

Diverse

Det gjøres spesielt oppmerksom på at det ved tidligere

anledning er gjort endring/ombygging vedrørende

kjellerboden. Opprinnelig var det i kjelleren 1 fellesbod (som

dagens eier har til bod) som ble delt med nabo i etasjen under,

samt 2 små boder innerst, en til hver. Dette har av tidligere

eierledd blitt bygd om slik at denne leiligheten fikk felles

boden og de i etasjen under fikk de 2 innerste bodene slik at

de kunne innlemme de i sin leilighet. Ved budinnleggelse

aksepterer kjøper dette, men hver av leilighetenes beboere

har anledning til å få tilbakeført bodene slik de var opprinnelig

ihht borettslagets vedtak i sak 086/18 dersom de krever dette.

En slik ombygging er ikke borettslagets anliggende og må i så

fall bekostes selv av de berørte andelseierne.

OFFENTLIGE FORHOLD

Ferdigattest/Midlertidig brukertillatelse

Det foreligger midlertidig brukertillatelse datert 25. september

1972. I saker hvor det er innhentet midlertidig brukstillatelse for

tiltak omsøkt før 1. januar 1998, vil det ikke bli krevd at

ferdigattest innhentes i ettertid ifølge Trondheim kommune.

Ferdigattest er en sluttattest fra bygningsmyndighetene om at

et søknadspliktig tiltak er ferdigstilt. At evt. ferdigattest / midl.

brukstillatelse eksisterer, gir ingen garanti for at det ikke er

utført arbeid på boligen som ikke er byggemeldt eller

godkjent.

Megler har kontrollert dagens planløsning opp mot de

byggegodkjente tegningene og dagens plan avviker i forhold

til mottatte bygningstegninger fra Trondheim kommune, da

stue i 3. etasje er noe utvidet og opprinnelig bod er noe

mindre. Rom benevt som loft benyttes i dag til soverom.

Bruksendring fra tilleggsdel til rom for varig opphold er

søknadspliktig. Oversendte byggetegninger tilsier at

bruksendring ikke er omsøkt/byggemeldt. Godkjenning

foreligger dermed ikke. Det er den til enhver tid eier av

eiendommen som er ansvarlig for at eiendommen oppfyller

offentligrettslige krav og vilkår for bruk. Det er uvisst om

godkjenning vil bli gitt ved en evt. søknad. Kjøper overtar

ansvar, risiko og konsekvenser knyttet til dette. I ytterste

konsekvens kan en manglende godkjenning medføre

tilbakeføring av rommet til opprinnelig standard/bruksformål,

med dertil tvangsmulkt frem til forholdet er brakt i orden, kfr.

megler for ytterligere informasjon.

Ferdigattest/brukstillatelse datert

Søndag, 24. september 1972

Regulerings- og arealplaner

Eiendommen er regulert av kommuneplanens arealdelplan

2022-2034, og ligger i et område avsatt til tettbebyggelse.

Eiendommen er videre regulert til boligformål av

reguleringsplan R1112F.

Følgende reguleringsplaner/arbeider i området kan være av

betydning for denne eiendommen:

- Det gjøres oppmerksom på regulering under med

reguleringsplan r20190038 om utbygging ved Risvollan

Senter, adresse Ingeborg Aas veg 1, 2, 4 og 6.

- Det er igangsatt planlegging av en oppgradering av

Utleirvegen med sykkelveg, fortau, støyskjerming m.m.

Reguleringsplan R20220029.

- Det gjøres oppmerksom på godkjent reguleringsplan

r20200040 om utbygging i Vestlia med bygging av

blokkbebyggelse, barnehage, forretning m.m.

- Det gjøres oppmerksom på regulering under arbeid med

reguleringsplan R20230023 Marie Særdals veg med planlagt

bygging av parkeringskjeller, boliger og næring.

Kjerneinformasjon

Vei/Vann/Avløp

Eiendommen har adkomst via offentlig vei. Eiendommen er tilknyttet kommunalt ledningsnett via private stikkledninger. Eier er selv ansvarlig for private stikkledninger til bygningen. For private fellesledninger er det normalt solidarisk vedlikeholdsplikt.

Radonmåling

Radonmåling

Adgang til utleie

Andelseieren kan overlate boligen til andre i opptil 30 døgn i året uten styrets samtykke. Med samtykke kan andelseier overlate boligen til andre i inntil tre år hvis andelseier har bodd i boligen i minst ett av de to siste år. Utleie i andre tilfeller kan godtas ved særlige grunner, jf. burettslagslova § 5-6.

Offentligrettslig pålegg

Det gjøres oppmerksom på at megler ikke har innhentet særskilte opplysninger om det finnes pålegg fra brann/feiervesen på eiendommen.

PRISANTYDNING INKLUDERT OMKOSTNINGER

Omk. kjøper beskrivelse

3 850 000,00 (Prisantydning)
129 330,00 (Andel av fellesgjeld)

3 979 330,00 (Pris inkl. fellesgjeld)

Omkostninger

8 900,00 (Boligkjøperforsikring * (valgfritt))
8 406,00 (Forhåndsvarsling forkjøpsrett)
545,00 (Tinglysning hjemmelsoverføring andel)
545,00 (Tinglysningsgebyr pantedokument)
545,00 (Tinglysningsgebyr skjøte)

10 041,00 (Omkostninger totalt (uten Boligkjøperforsikring))
18 941,00 (Omkostninger totalt (med Boligkjøperforsikring))

3 989 371,00 (Totalpris inkl. omkostninger (uten Boligkjøperforsikring))
3 998 271,00 (Totalpris inkl. omkostninger (med Boligkjøperforsikring))

Vi gjør oppmerksom på at ovennevnte totalsum er beregnet ut fra kjøpesum tilsvarende prisantydning. Det tas forbehold om endring i gebyrer. Andel fellesgjeld følger boligen og skal således ikke innbetales ved overtagelse.

Betalingsbetingelser

Kjøpesum med tillegg av omkostninger skal være disponibelt på meglers klientkonto innen overtagelse. Normalt innebærer dette at fullt oppgjør må være innbetalt på meglers klientkonto senest to virkedager før avtalt overtagelsesdato. Eventuelle vilkår knyttet til innbetalingen, eksempelvis pantedokument som skal tinglyses til fordel for kjøpers bank, må være megler i hende i god tid før overtagelse kan finne sted.

Kjøpesummen skal innbetales fra norsk finansinstitusjon og/eller kjøpers konto i norsk finansinstitusjon. Eventuell egenkapital skal innbetales i én samlet betaling fra kjøpers egen konto i norsk finansinstitusjon.

Alle eiendomsmeulingsforetak har lovpålagt forsikring av klientmidler begrenset oppad til kr 45 mill. Enkelt saker er forsikret inntil kr 15 mill. Dersom kjøpers låneinstitusjon krever tilleggsforsikring ved omsetning over 15 millioner, må kjøper selv eller dennes låneinstitusjon dekke utgiftene forbundet med dette.

Lovanvendelse

Eiendommen selges etter reglene i avhendingsloven. Salgsoppgaven er basert på de opplysningene selger har gitt til megler, den bygningssakyndiges tilstandsrapport, samt opplysninger innhentet fra kommunen, Kartverket og andre tilgjengelige kilder. Det er viktig at kjøper setter seg grundig inn i alle salgsdokumentene, herunder salgsoppgave, tilstandsrapport og selgers egenerklæring. Kjøper anses kjent med forhold som er tydelig beskrevet i salgsdokumentene, og slike forhold kan ikke påberopes som mangler. Dette gjelder uavhengig av om kjøper har lest dokumentene. Alle interessenter oppfordres til å undersøke eiendommen nøye, gjerne sammen med fagkyndig før bud inngis. Kjøper som velger å kjøpe usett kan ikke gjøre gjeldende som mangel noe han burde blitt kjent med ved undersøkelsen. Dersom det er behov for avklaringer, anbefaler vi at interessenter rådfører seg med eiendomsmegler eller egne rådgivere før det legges inn bud.

En bolig som har blitt brukt i en viss tid, har vanligvis blitt utsatt for slitasje og skader kan ha oppstått. Slik bruksslitasje må kjøper regne med, og det kan avdekkes enkelte forhold etter overtakelse som nødvendiggjør utbedringer. Normal slitasje og skader som nødvendiggjør utbedring, er innenfor hva kjøper må forvente og vil ikke utgjøre en mangel. Kjøper og selgers rettigheter og plikter reguleres av avtalen mellom partene, samt informasjonen som har vært tilgjengelig for kjøperen i forbindelse med handelen. Avtalen utfylles av avhendingsloven, og det gjelder ulike avtalevilkår avhengig av om kjøper er forbrukerkjøper eller ikke. Dette er nærmere beskrevet nedenfor.

På grunn av ulike avtalevilkår kan selger vurdere bud fra en som ikke er forbruker, ulikt fra en forbrukers bud. Dersom kjøper ikke er forbruker, er selger sitt mulige mangelsansvar begrenset fordi eiendommen selges «som den er». Selger kan ikke ta «som den er» forbehold ovenfor en forbrukerkjøper. Selv et lavere bud fra en som ikke er forbruker kan foretrekkes fordi begrensningen i mulig mangelsansvar kan ha egenverdi for selger. Selger står fritt til å forkaste eller akseptere ethvert bud, og er for eksempel ikke forpliktet til å akseptere høyeste bud. Budgiver skal i budskjemaet avgi egenerklæring om budgiver er forbruker eller næringsdrivende/person som hovedsakelig handler som ledd i næringsvirksomhet.

Forbrukerkjøp - definisjon: Med forbrukerkjøp menes kjøp av eiendom når kjøperen er en fysisk person som ikke hovedsakelig handler som ledd i næringsvirksomhet.

Forbruker - avtalevilkår: Eiendommen har en mangel dersom den ikke er i samsvar med kravene som følger av avtalen, eller det foreligger brudd på bestemmelsene i avhendingsloven §§ 3-2 til 3-8. Hvis eiendommen ikke er i samsvar med det kjøperen må kunne forvente ut ifra alder, type og synlig tilstand, kan det være grunnlag for mangelskrav. Det samme gjelder hvis det er holdt tilbake eller gitt uriktige opplysninger om eiendommen. Dette gjelder likevel bare dersom man kan gå ut ifra at det virket inn på avtalen at opplysningen ikke ble gitt eller at feil uriktige opplysninger ikke blir rettet i tide på en tydelig måte. Boligen kan ha en mangel etter avhendingsloven § 3-3 dersom det er avvik mellom opplyst og faktisk innvendig areal, forutsatt at avviket er på 2% eller mer og minimum 1 kvm.

Ved beregning av et eventuelt prisavslag eller erstatning må kjøper selv dekke tap/kostnader opptil et beløp på kr. 10 000 (egenandel).

Ikke-forbruker (næringsdrivende) - definisjon: Hvis kjøper er en juridisk person, eller en fysisk person som hovedsakelig handler som ledd i næringsvirksomhet, vil kjøpet ikke anses som et forbrukerkjøp.

Ikke-forbruker - avtalevilkår: Eiendommen har en mangel dersom den ikke er i samsvar med kravene som følger av avtalen. Eiendommen selges «som den er», og selgers ansvar utover det konkret avtalte er da begrenset etter avhendingsloven § 3-9, første ledd andre setning. Avhendingsloven § 3-3 andre ledd fravikes, og hvorvidt boligens arealsvikt utgjør en mangel vurderes etter avhendingsloven § 3-8. Informasjon om kjøpers undersøkelsesplikt, herunder oppfordringen om å undersøke eiendommen nøye, gjelder også for kjøpere som ikke anses som forbrukere.

En forutsetning for salget er at skjøtet for eiendommen tinglyses på kjøper. Interessenter og kjøper må godta at selger og megler bruker elektronisk kommunikasjon i salgsprosessen.

Dersom kjøper er utenlandsk statsborger kreves det at

Kjerneinformasjon

vedkommende har et såkalt D-nummer til erstatning for norsk personnummer. Rekvirering av D-nummer må sendes Kartverket samtidig med innsending av skjøtet for tinglysning. Skjøtet blir liggende i Kartverket inntil kjøper har fått D-nummer av Skatteetaten. Når Kartverket har mottatt D-nummeret fra Skatteetaten, vil skjøtet bli tinglyst umiddelbart. Rekvirering av D-nummer i forbindelse med tinglysning av skjøte vil ofte medføre at oppgjør og utbetaling til selger blir forsinket med noen uker. Kjøper må i disse tilfellene enten ta forbehold i bud om forsinket utbetaling til selger, eller være forberedt på å dekke forsinkelsesrenter til selger. Kontakt ansvarlig megler for informasjon før budgivning.

Opplysningene i salgsoppgaven er godkjent av selger. Alle interessenter oppfordres imidlertid til grundig besiktigelse av eiendommen, gjerne sammen med fagmann før bud inngis.

ØVRIGE KJØPSFORHOLD

Overtakelse

Overtakelse etter avtale med selger. Interessenter oppfordres til å angi ønsket overtakelse i budskjema.

Skjøte sendes for tinglysning i forbindelse med oppgjøret. Oppgjør forutsetter at det er gjennomført overtagelse og at partene har signert en overtakelsesprotokoll og sendt denne til oppgjørsavdelingen slik som avtalt i kontrakt. Det forutsettes at skjøte tinglyses i kjøpers navn. Hvis interessenter mot formodning ikke ønsker tinglysning av skjøte må det tas forbehold om dette i kjøpetilbudet.

Budgivning

Bud kan legges inn på nettannonser på "gi bud" knappen eller via hjemmesiden. Ved elektronisk budgivning så kan bud legges inn trygt og enkelt med bank-ID. Megler kan også kontaktes for tilsendelse av budkjema og budskjema finnes også i salgsoppgaven.

All budgivning må foregå ved skriftlighet. Ikke nøl med å ta kontakt dersom det er behov for bistand for å gi bud.

Eiendomsmegler skal legge til rette for en forsvarlig avvikling av budrunden og kan ikke videreformidle bud med en kortere akseptfrist enn kl. 12.00 første virkedag etter siste annonserte visning. Etter klokken 11:30 anbefaler vi akseptfrist på minimum 30 minutter.

Megler tar ikke noe ansvar for forsinkelser på el- eller telenettet. Under budrunden kan akseptfristene kortes inn ved mottakelse av nye bud. Akseptfristen fra kjøper er absolutt. Det betyr at dersom selger velger å akseptere budet, må kjøper meddeles aksept innen utløpet av akseptfristen. Dersom du utsetter inngivelse av bud til tett opp mot akseptfristen er det en reell fare for at eiendommen kan bli solgt før ditt bud fremkommer til megler.

Kjerneinformasjon

Boligselgerforsikring

Selger har tegnet boligselgerforsikring. Selgers egenerklærings skjema er vedlegg til dette prospekt. Forsikringsvilkår kan fås ved henvendelse til megler.

Boligkjøperforsikring

Mange kjøpere har anledning til å tegne boligkjøperforsikring. Vedlagt i salgsoppgaven følger informasjon om Boligkjøperforsikring fra Söderberg & Partners. Boligkjøperforsikring er en rettshjelpsforsikring som gir trygghet og profesjonell juridisk hjelp dersom det oppdages uventede feil eller mangler ved boligen de neste fem årene. Les mer om Boligkjøperforsikring i vedlagte materiell eller på <https://www.soderbergpartners.no/eiendom/boligkjoper/>.

Innbo og løssøre

Med mindre annet er uttrykkelig avtalt gjelder NEF's normgivende liste over løssøre og tilbehør, se vedlagt liste til salgsoppgaven. Til orientering er det full avtalefrihet om hva som skal følge med bolig og fritidsbolig ved salg. I de tilfeller det medfølger hvitevarer i handelen, overleveres disse uten noen form for garanti utover leverandørgaranti.

Eier

Vala Egilsdottir

Tilbud på lånefinansiering

Proaktiv Eiendomsmegling samarbeider med Handelsbanken om formidling av finansielle tjenester. Ta gjerne kontakt med oppdragsansvarlig for et uforpliktende tilbud vedrørende finansiering. Proaktiv Eiendomsmegling mottar ikke godtgjørelse for dette.

Meglers vederlag

Det er avtalt fastpris provisjon kr. 32 000,- for gjennomføring av salgsoppgaven. I tillegg er det avtalt at oppdragsgiver skal dekke tilretteleggingsgebyr kr. 15 000,-, oppgjørshonorar kr. 5 900,-, visninger kr. 2 950,-, meglers deltakelse på overtakelse kr. 2 000,-salgsgaranti kr. 0,-, salgsoppgaver kr. 2 500,-, markedsføringspakke kr. 21 900,- kredittkostnad kr. 3 000,-, e-signeringskostnad kr. 500,- og oppslag i grunnboken kr. 250,-.

Meglerforetaket har krav på å få dekket avtalte utlegg i henhold til oppdragsavtalen totalt kr. 16 384,-. Utleggene omfatter tinglysning sikringsobligasjon, info og eierskifte fra forretningsfører, kommunale opplysninger, innhenting av tinglyste erklæringer og boligfotograf. Det er gitt full salgsgaranti på meglerprovisjonen, alle vederlag og alle utlegg på dette oppdraget. Alle beløp er ink. mva. I tillegg kommer det oppdragsgiver kostnader for eierskifteforsikring og takstmann, som ikke er innbefattet i salgsgarantien.

Proaktiv Gruppen AS og eiendomsmeglingsforetakene som er tilknyttet Proaktiv har samarbeid med forskjellige foretak som tilbyr forbrukerne produkter eller tjenester i forbindelse med et salgsoppgave. Våre samarbeidspartnere er: Söderberg & Partners AS - formidler av boligkjøperforsikring, Gjensidige -

formidler av boligselgerforsikring, Meglerfront - leverandør av digitale oppgjørsskjemaer og overtakelsesprotokoller som også inneholder tilbud til forbruker om tilpassede strøm-, internett- og alarmtjenester, Vend Marketplaces AS og Bomega AS - markeds plasser på nett, Schibsted - markedsføring i SOME, Eiendomsverdi - formidler av nabolagsprofiler. Hvilke produkter/ tjenester kjøper og selger får i forbindelse med oppdraget, kan variere ut fra hvor i landet eiendommen ligger.

Andre forsikringer

Kjøper står selv ansvarlig for å tegne andre nødvendige forsikringer som innboforsikring m.m.

Personopplysningsloven

Vi gjør oppmerksom på at vi lagrer personopplysninger på, interessenter, budgivere og kjøpere. Videre opplyser vi at mulighetene for å slette sine personopplysninger er begrenset, som følge av at eiendomsmeglingsforetak har plikt til å oppbevare kontrakter og dokumenter i minst 10 år, iht. eiendomsmeglingsforskriften. Du kan lese om vår behandling av personopplysninger i vår personvernerklæring på <https://proaktiv.no/personvernerklæring>

Hvitvaskingsreglene

Det følger av lov om tiltak mot hvitvasking og terrorfinansiering at meglerforetaket er forpliktet til å foreta kundetiltak av begge parter i handelen. For oppdragsgiver skjer dette i forbindelse med inngåelse av oppdraget, og for kjøper på tidspunkt for kontraktsinngåelse. Dersom slik kundekontroll ikke kan gjennomføres, er meglerforetaket pålagt å avstå fra gjennomføring av oppgjøret. Partene er selv ansvarlig for eventuelle kostnader og ansvar dette kan medføre uten at det kan anføres et kontraktsrettslig ansvar overfor meglerforetaket.

Vedlegg til salgsoppgave

Vedleggene er en del av den komplette salgsoppgaven. Det er viktig at interessenter setter seg godt inn i vedleggene og kontakter megler med eventuelle spørsmål før bud inngis.

Ansvarlig Megler

Lisbeth Kristengård

VEDLEGG

«Det finnes ingen kunnskap som ikke er verdifull.»

-Edmund Burke



Egenerklæring

Nordre Risvolltun 13A, 7036 TRONDHEIM

27 Feb 2026

Informasjon om eiendommen

Adresse	Postadresse	Enhetsnummer
Nordre Risvolltun 13A	Nordre Risvolltun 13A	

Opplysninger om selger og salgsobjekt

Er boligen en del av et sameie, aksjeselskap eller borettslag?

 Ja Nei

Driver du med omsetning eller utvikling av eiendom?

 Ja Nei

Når kjøpte du boligen?

1 juli 2015

Har du selv bodd i boligen?

 Ja Nei

Når og hvor lenge har eieren bodd i boligen? Hvis det er lengre perioder eieren ikke har bodd i boligen er det fint om du oppgir dette. Her kan du også oppgi annen relevant informasjon om eierskapet.

Jeg har bodd her selv siden kjøp og overtagelse

Informasjon om eksisterende husforsikring

Fremtind Forsikring AS-70

Informasjon om selger

Selger

Egilsdottir, Vala

Forbehold

Selger tar spesifikt forbehold om feil og mangler som er beskrevet i egenerklæringskjemaet.

Boligkjøper anses å kjenne til forholdene som er omtalt i dette egenerklæringskjemaet. Disse forholdene kan ikke gjøres gjeldende som feil eller mangler senere.

Boligkjøper oppfordres til å selv undersøke eiendommen grundig.

Side 1

Våtrom

1 Har det vært feil på bad, vaskerom eller toalettrom?

 Ja Nei, ikke som jeg kjenner til

Beskriv feilen og omfanget

Spa/boblebadekar har en defekt pumpe, og er koblet fra strøm. Det fungerer nå som alminnelig badekar og dusj

2 Er det utført arbeid på bad, vaskerom eller toalettrom?

 Ja Nei, ikke som jeg kjenner til

Tak, yttervegg og fasade

3 Har det lekket vann utenfra og inn, eller er det sett andre tegn til fukt?

 Ja Nei, ikke som jeg kjenner til

Beskriv feilen og omfanget

Det var fukt (et område på ca 10 x 10 cm) på en vegg i stua ved kontakt i hjørnet inn mot trappa) da jeg flyttet inn, problemet var et gesimsbeslag på taket, som borettslaget utbedret med det samme. Har ikke vært problem siden.

4 Er det utført arbeid på tak, yttervegg, vindu eller annen fasade?

 Ja Nei, ikke som jeg kjenner til

Kjeller

5 Har sameiet eller borettslaget hatt problemer med fukt, vann eller oversvømmelse i kjeller eller underetasje?

 Ja Nei, ikke som jeg kjenner til

6 Har boligen kjeller, underetasje eller andre rom under bakken?

 Ja Nei

7 Er det observert vann eller fukt i kjeller, krypkjeller eller underetasje?

 Ja Nei, ikke som jeg kjenner til

8 Er det utført arbeid med drenering?

 Ja Nei, ikke som jeg kjenner til

Elektrisitet

Side 2



9 Har det vært feil på det elektriske anlegget?
 Ja Nei, ikke som jeg kjenner til

10 Er det utført arbeid på det elektriske anlegget?
 Ja Nei, ikke som jeg kjenner til

10.1.1 Navn på arbeid
 Nytt arbeid

10.1.2 Årstall
 2015

10.1.3 Hvordan ble arbeidet utført?
 Faglært Ufaglært

10.1.4 Fortell kort hva som ble gjort av faglærte
 Etablert mediastikk ved TV Nye takstikk og etablering av stikk over vinduer i stua I regi av borettslaget ble kontakten som var berørt av fukt i vegg byttet Satt opp flere stikk i «garderobrom» innenfor soverom i 2. etasje

10.1.5 Hvilket firma utførte jobben?
 Aalmo, NTE og Borettslaget

10.1.6 Har du dokumentasjon på arbeidet?
 Ja Nei

Rør

- 11 Har eiendommen privat vannforsyning (ikke tilknyttet det offentlige vannettet), septik, pumpekum, brønn, avlopskvern eller liknende?**
 Ja Nei, ikke som jeg kjenner til
- 12 Har det vært feil på utvendige eller innvendige avloprør eller vannrør?**
 Ja Nei, ikke som jeg kjenner til
- 13 Er det utført arbeid på utvendige eller innvendige avloprør eller vannrør?**
 Ja Nei, ikke som jeg kjenner til

Ventilasjon og oppvarming

- 14 Er det eller har det vært nedgravd oljetank på eiendommen?**
 Ja Nei, ikke som jeg kjenner til
- 15 Har det vært feil på varmelegg eller ventilasjonsanlegg?**
 Ja Nei, ikke som jeg kjenner til
- 16 Er det utført arbeid på varmelegg eller ventilasjonsanlegg?**
 Ja Nei, ikke som jeg kjenner til

Side 3

**Skjevheter og sprekker**

- 17 Er det tegn på setningsskader eller sprekker i for eksempel grunnmur eller fliser?**
 Ja Nei, ikke som jeg kjenner til
- 18 Har det vært feil eller gjort endringer på ildsted eller pipe?**
 Ja Nei, ikke som jeg kjenner til

Sopp og skadedyr

- 19 Har det vært skadedyr i boligen eller andre bygninger på eiendommen?**
 Ja Nei, ikke som jeg kjenner til
- 20 Har det vært skadedyr i fellesområdene til sameiet eller borettslaget?**
 Ja Nei, ikke som jeg kjenner til
- 21 Har det vært mugg, sopp eller råte i boligen eller andre bygninger på eiendommen?**
 Ja Nei, ikke som jeg kjenner til
- 22 Har det vært mugg, sopp eller råte i sameiet eller borettslaget?**
 Ja Nei, ikke som jeg kjenner til

Planer og godkjenninger

- 23 Mangler boligen eller andre bygninger brukstillatelse eller ferdigattest for søknadspliktige tiltak?**
 Ja Nei, ikke som jeg kjenner til
- 24 Har du bygd på eller gjort om kjeller, loft eller annet til boligrom?**
 Ja Nei
- 25 Selges eiendommen med utleiedel som leilighet, hybel eller lignende?**
 Ja Nei
- 27 Er det utført radonmåling?**
 Ja Nei, ikke som jeg kjenner til
- 28 Er det andre forhold av betydning eller sjanse for eiendommen eller nrområdet?**
 Ja Nei, ikke som jeg kjenner til
- 29 Foreligger det planer eller bestemmelser som kan medføre endringer av felleskostnader eller fellesgjeld?**
 Ja Nei, ikke som jeg kjenner til

Side 4



30 Er sameiet eller borettslaget er involvert i konflikter av noe slag?

Ja Nei, ikke som jeg kjenner til

Andre opplysninger

31 Har ufaglærte utført arbeid som normalt bør utføres av faglærte? Du trenger ikke gjenta noe du allerede har nevnt.

Ja Nei, ikke som jeg kjenner til

32 Har du andre opplysninger om boligen eller eiendommen utover det du har svart?

Ja Nei, ikke som jeg kjenner til

Boligselgerforsikring

Boligen selges med boligselgerforsikring

En boligselgerforsikring gir trygghet for selger og kjøper, og kan dekke feil og mangler som enten ikke er opplyst om eller det ikke var kjennskap til da salget ble gjennomført.

Forsikringen er tegnet i Gjensidige Forsikring ASA

Forsikringsnummer 46730061

Egenerklæringskjema

Name: **Vala Egilsdottir** Date: **2026-02-27**

Identification

 Vala Egilsdottir



This document contains electronic signatures using EU-compliant PAdES - PDF
Advanced Electronic Signatures (Regulation (EU) No 910/2014 (eIDAS))

Egenerklærings skjema

Signed by:

Vala Egilsdottir

27/02-2026
09:42:49BankID OIDC
High

Nordre Risvolltun 13A 7036 TRONDHEIM

Tilstandsrapport Eierskifte

Boligtype: Leilighet

Byggeår: 1972

BRA: 117 m²BRA-i: 110 m²

Rapportdato: 2.3.2026 (Gyldig til 2.3.2027)

Samlet vurdering

TG-0

1

TG-1

9

TG-2

5

TG-3

0

TG-IU

1

 **Supertakst**

GNR: 84 BNR: 6 ANR: 4330

Tom Erik Heirsaunet
Takst-Forum Trøndelag AStom@tft.no
93489454Nordre Risvolltun 13A
7036 Trondheim

1. Tilstandsgradene

TG-0

Tilstandsgrad 0: Ingen avvik

Bygningsdelen skal være tilnærmet ny, ikke vise tegn på slitasje og det skal være lagt frem dokumentasjon på faglig god utførelse. Det er ingen merknader til delen.

TG-1

Tilstandsgrad 1: Mindre eller moderate avvik

Bygningsdelen skal bare ha normal slitasje, og strakstiltak skal ikke anses som nødvendig. Graden kan også brukes når delen er ny, men der dokumentasjon på faglig god utførelse mangler.

TG-2

Tilstandsgrad 2: Bygningsdelen har vesentlige avvik

Bygningsdelen skal enten ha feil utførelse, en skade eller symptomer på skade, sterk slitasje eller nedsatt funksjon. Graden gis når bygningsdelen trenger vedlikehold eller tiltak i nær fremtid. Graden skal også brukes når delen er gammel og det er grunn til å varsle om faren for skader på grunn av alderen, eller når det er grunn til å overvåke delen spesielt på grunn av fare for større skader eller følgeskader

TG-3

Tilstandsgrad 3: Store eller alvorlige avvik

Bygningsdelen har kraftige symptomer på forhold som man må regne med trenger utbedring straks eller innen kort tid. Graden skal også brukes ved påvist funksjonssvikt eller sammenbrudd

TG-IU

Tilstandsgrad ikke undersøkt (TGIU) skal kun brukes unntaksvis. Eksempler kan være snødekket tak eller krypkjeller uten inspeksjonsmulighet på undersøkelsestidspunktet, eller bygningsdelen eller arealet eller rommet er ikke tilgjengelig for inspeksjon på tidspunktet for analysen. Dersom TGIU omfatter særlig fuktutsatte konstruksjoner, skal dette angis særlig.

2. Om rapporten

Om rapporten

Tilstandsrapporten er utarbeidet i henhold til forskrift til avhendingslova (Tryggere bolighandel) av 8. juni 2021 nr. 1850, slik forskriften er endret ved forskrift av 16. desember 2025 nr. 2614. Tilstandsgrader i rapporten er fastsatt i tråd med kriteriene i NS 3600:2018

Formålet med rapporten er å kartlegge boligens tekniske tilstand med tanke på behov for tiltak, samt å vise resultatene av en utført tilstandsanalyse for å bidra til økt trygghet og redusert konfliktnivå ved eierskifte.

Rapporten erstatter ikke selgers opplysningsplikt eller kjøpers undersøkelsesplikt ved eierskifte. Tilstandsrapporten gir en beskrivelse og vurdering av byggverk og bygningsdeler som bygnings sakkyndig har observert, og som har betydning ved eierskifte. Tilbakeholdt eller uriktig informasjon som har betydning for vurderingen, er ikke bygnings sakkyndig sitt ansvar. Rapporten gir normalt ingen vurdering av boligens tilbehør, som hvitevarer, brunevarer og annet inventar. Dette gjelder også om tilbehøret er integrert.

Struktur og referansenivå

Normalt vil referansenivået være byggeskikken og tilstanden ved byggeåret for boligen eller bygningsdelen. Rapporten beskriver avvik, altså en tilstand som er dårligere enn referansenivået. Rapporten framhever normalt ikke positive sider ved boligen ut over det som kommer frem av tilstandsgraden på rom og bygningsdeler.

Ved tilstandsgrad 0 og 1 gis det normalt ingen begrunnelse for valg av tilstandsgrad, fordi bygningen eller bygningsdelen da bare har normal slitasje.

Hvis et rom eller en bygningsdel gis tilstandsgrad 2 eller 3 skal den bygnings sakkyndige redegjøre for årsaken til og konsekvensen av dette. Den bygnings sakkyndige skal også gi et sjablongmessig anslag på hva det vil koste å utbedre rom eller bygningsdeler som gis tilstandsgrad 3.

Takstrappen

Kunden/rekvirenten skal lese gjennom dokumentet før bruk og gi tilbakemelding til den bygnings sakkyndige hvis det finnes feil/mangler som bør rettes opp. Rapporten kan ikke være eldre enn 1 år på det tidspunkt kjøperen binder seg til å kjøpe boligen. Ved utgått rapport bør bygnings sakkyndig kontaktes for ny befaring og oppdatering.

Supertakst AS samarbeider med Vendu AS, som utvikler tjenester som bidrar til en trygg bolighandel og et bærekraftig bolighold. For å kunne gjøre dette benyttes det tilstands - og eiendomsinformasjon fra rapporten. Les mer om tjenestene og få tilgang til å avstå fra bruk av dine data ved å gå til denne nettsiden: <https://samtykke.vendu.no/40292>

Dokumentasjon på håndverkertjenester

Dersom det har vært utført reparasjoner, vedlikehold, installasjoner, ombygging eller lignende i boligen de siste fem årene, og arbeidet er utført av kvalifiserte håndverkere, skal den bygnings sakkyndige be eieren dokumentere bruken av kvalifiserte håndverkere. Som dokumentasjon regnes blant annet skriftlig bekreftelse fra den eller de håndverkerne som ble brukt.

Hvordan undersøkelsene skal skje

Med mindre det fremgår at et rom eller en bygningsdel skal undersøkes med målinger, at det skal bores hull, at det skal stikkes i treverk eller annet, skal den bygnings sakkyndige basere sine undersøkelser på det som er synlig. Den bygnings sakkyndige skal flytte på tepper, møbler og annet inventar når det er nødvendig for å komme til det rommet eller den bygningsdelen som skal undersøkes. Dette gjelder likevel ikke for særlig tunge møbler og inventar, når disse ikke skjuler vesentlige installasjoner eller innretninger, og det heller ikke er andre grunner til å mistenke at flytting vil kunne avdekke vesentlige forhold.

3. Rapportsammendrag

Alle bygningsdeler med tilstandsgrad TG2, TG3 eller TGIU (ikke undersøkt) er oppsummert nedenfor. Feltet Begrunnelse gir en kort forklaring på hvorfor tilstandsgraden er satt, og er ment som et forenklet sammendrag. Utfyllende vurderinger finnes i hovedrapporten.

Bygningsdeler med TG2

Bygningsdel	Oppsummert begrunnelse for tilstandsgrad
Vinduer og dører	Tilstandsgrad 2 settes på bakgrunn av harde og uttørkede pakninger samt redusert tettefunksjon og energieffektivitet.
Avløpsrør	Tilstandsgrad 2 settes på grunn av alder og dermed økt risiko for at det kan oppstå lekkasjer.
Vannledninger	Tilstandsgrad 2 settes på grunn av alder og derav økt risiko for at lekkasjer kan oppstå.
Vannbåren varme	Tilstandsgrad 2 settes på grunn av at anlegget har nådd høy alder og dermed er det økt risiko for at lekkasjer kan oppstå.
Vaskerom	Tilstandsgrad 2 settes på grunn av alder og økt risiko for at lekkasjer kan oppstå.

Bygningsdeler med TG-IU

Bygningsdel	Oppsummert begrunnelse for tilstandsgrad
Balkong, terrasse, plating	Balkongen var snødekt ved befaringen slik at tilfredsstillende kontroll ikke er mulig.

Lovlighet / HMS

Dagens bruk av boligen er ikke i samsvar med byggegodkjente tegninger

Deler av stuen er opprinnelig byggemeldt som bod og det lille soverommet er byggemeldt som bod (loft).

Det er avvik på rekkverk, håndløper eller åpninger mellom trinn på innvendig trapp i forhold til dagens forskriftskrav

Det er for store åpninger i rekkverket og mellom trappetrinnene. Det er heller ikke etablert noen håndløper på veggen i trappeløpet.

4. Informasjon om oppdraget

Befaringsdato 27.2.2026	Rapportdato 2.3.2026
-----------------------------------	--------------------------------

Hjemmelshavere

Navn: Vala Egilsdottir	Tilstede ved inspeksjon: Ja
------------------------	-----------------------------

Er selgers egenerklæring fremlagt og gjennomgått av bygningsakkyndig? Nei

Informasjon om bygningsakkyndig

Navn: Tom Erik Heirsaunet	Telefon: 93489454
Firma: Takst-Forum Trøndelag AS	Epost: tom@tft.no
Tittel:	Adresse: Industriveien 21, 7072 Heimdal
Profesjonsansvarforsikring: Frende Forsikring	



Informasjon om boligen

Adresse: Nordre Risvolltun 13A, 7036 Trondheim			
Kommunenr: 5001	Gårdsnr: 84	Bruksnr: 6	Festenr:
Seksjonsnr:	Andelsnr: 4330	Leilighetsnr:	
Byggeår: 1972 - Kilde: Matrikkelen.			
Boligtype: Leilighet			

Generell beskrivelse av boligen:

Rekkehus er oppført i to og tre etasjer over sokkel, gjeldende leilighet er i sokkel- og første etasje. Grunnmur er oppført i støpt betong. Veggkonstruksjon er oppført i betong og tre, og er kledd med stående panel og liggende panel. Taket er et flatt tak og er tekket med papp. Etasjeskille er et betongdekke. Vinduer med 3-lags isolerglass.

5. Arealinformasjon

Arealmålingen er basert på Norsk standard 3940:2023 Areal- og volum-beregninger av bygninger. Arealet gjelder for tidspunktet da boligen ble målt. Rommene kan være måleverdige selv om bruken er i strid med byggt teknisk forskrift

Arealet beskriver boligens bruksareal i tre definerte kategorier:

Internt bruksareal	BRA-i	Bruksareal innenfor boenhetens omsluttende vegger. Bruksenheten kan bestå av flere boenheter.
Eksternt bruksareal	BRA-e	Bruksareal av rom som tilhører boenheten med adkomst via fellesarealer eller utvendig adkomst. Veggareal mellom BRA-i og BRA-e legges til BRA-e hvis dette ligger vegg i vegg.
Innglasset balkong	BRA-b	Innglassede balkong tilknyttet boenheten. Veggareal mellom innglasset balkong og annet bruksareal tillegges areal innglasset balkong.

Terrasse- og balkongareal (TBA) dekker areal som åpne balkonger, altaner og verandaer. Dette arealet vil ikke bli inkludert i boligens bruksareal.

Ikke måleverdige arealer som skyldes skråtak eller lav himlingshøyde (ALH) kan opplyses som tilleggsinformasjon. Slike arealer skal ikke oppføres alene, men skal alltid opplyses sammen med korrekt målt BRA. BRA og ALH kan summeres, og utgjør boligens gulvareal (GUA).

For mer informasjon se her: <https://eiendomnorge.no/nyheter/viktig-informasjon-om-arealmaling-article2588-919.html>

Bygning: Hovedbygg

Hovedareal

Etasje	BRA	BRA-i (internt bruksareal)	BRA-e (eksternt bruksareal)	BRA-b (Innglasset balkong)	TBA (terrasse- og balkongareal)
2. etasje	55	55 Romfordeling: Entre, vaskerom, kjøkken og to soverom.	0	0	5
3. etasje	55	55 Romfordeling: Stue, bad og to soverom.	0	0	9
Kjeller	7	0	7 Romfordeling: To boder.	0	0
Totalt m²	117	110	7	0	14

Kommentar til arealberegning

I kjelleren er det to boder som er medtatt i boligens eksterne bruksareal (BRA-e).

6. Hovedrapport

6.1 Balkong, terrasse, plattform

Tilgjengelighet	Ikke tilgjengelig
Oppsummering av balkong, terrasse, plattform	TG-IU
Balkongen var snødekt ved befaringen slik at tilfredsstillende kontroll ikke er mulig.	
Anbefalte tiltak / ytterligere undersøkelser anbefales	
Det bør foretas nærmere undersøkelser av balkong/terrasser når den er snøfri.	

6.2 Vinduer og dører

Beskrivelse	
Vinduer med 2- og 3-lags glass.	
Er det gjennomført arbeider etter opprinnelig byggeår?	Ja
Det er skiftet 2 vinduer på soverom tredje etasje i 2026.	
Er det påvist punkterte eller sprukne glass?	Nei
Er det påvist værslitte karmen, fuktskader eller råteskader?	Nei
Er det ved stikkprøver registrert avvik ved åpne/lukkemekanismen?	Nei
Er det påvist avvik ved utvendig tetting som beslag, vannbord, og omramming?	Nei
Oppsummering av vinduer og dører	TG-2
Vinduer har harde og uttørkede tettelister/pakninger og har følgelig redusert tettefunksjon og energieffektivitet i forhold til dagens standard.	
Tilstandsgrad 2 settes på bakgrunn av harde og uttørkede pakninger samt redusert tettefunksjon og energieffektivitet.	

6.3 Takkonstruksjon og loft

Type takkonstruksjon	Flatt tak
Type loft	Innredet (lukket konstruksjon)
Utvendig inspeksjon	Ikke inspisert

Er det registrert symptom på svekkelser/vesentlige skjevheter/nebøyninger i konstruksjonen?	Ikke kontrollerbart
Er det manglende eller utilstrekkelig lufting av konstruksjonen?	Ikke kontrollerbart
Er det tegn til fukt fra lekkasjer eller kondensering på innvendige overflater?	Nei
Er det tegn til sopp/råte eller spor etter treskadeinnspekt?	Nei
Er det tegn på utilstrekkelig tetting rundt gjennomføringer i konstruksjonen?	Nei
Totalvurdering av takkonstruksjon og loft	TG-1
Det er foretatt en visuell kontroll mot innvendig tak uten at det registreres tegn til lekkasjer eller kondens problematikk.	

6.4 Etasjeskille og gulv på grunn

Type	Betongdekke
Er det påvist nedbøy, skjevheter eller svikt i etasjeskille/gulv?	Nei
Oppsummering av etasjeskille og gulv på grunn	TG-1
Ingen vesentlige avvik eller skader ble registrert.	

6.5 Kjøkken

Overflater og innredning

Er det påvist fukt /skader rundt vask/kjøleskap/oppvaskmaskin?	Nei
Er det påvist skader på kjøkkeninnredning utover normal slitasje?	Nei
Oppsummering av overflater og innredning	TG-1
Kjøkkeninnredning med profilerte fronter og benkeplate i laminat. Det er integrert platetopp og stekeovn. Det er frittstående kjøleskap og oppvaskmaskin.	
Kjøkkeninnredningen fremstår uten tegn til skader foruten normal slitasje ut i fra alder.	

Avtrekk

Type avtrekk	Mekanisk
Er det registrert avvik på avtrekk?	Nei

Oppsummering av avtrekk	TG-1
Avtrekk fungerer som tiltenkt.	

6.6 Lovlighet / HMS

Er det manglende samsvar mellom dagens bruk og godkjente byggetegninger?	Ja
Deler av stuen er opprinnelig byggemeldt som bod og det lille soverommet er byggemeldt som bod (loft).	
Er det avdekt forhold som tyder på at boenhet ikke er delt opp i brannceller etter kravene i teknisk forskrift?	Nei
Er det manglende ferdigattest / midlertidig brukstillatelse?	Nei
Midlertidig brukstillatelse datert 19.10.1972 er fremvist.	
Er det avvik på krav til rømning, dagslysforhold eller takhøyde?	Nei
Er det avvik ved rekkverk, håndløper eller åpninger mellom trinn på innvendig trapp i forhold til dagens forskriftskrav?	Ja
Det er for store åpninger i rekkverket og mellom trappetrinnene. Det er heller ikke etablert noen håndløper på veggen i trappeløpet.	
Er det avvik fra dagens forskrift på høyde og åpninger i rekkverk til balkong/terrasse/utvendig trapp?	Nei
Er det manglende brannslukkingsutstyr og røykvarsler i boligen iht forskrift?	Nei
Er det skader på brannslukkingsutstyr, røykvarsler, eller er apparat eldre enn 10 år?	Nei

6.7 Avløpsrør

Type avløpsrør	Plast
Det er synlige og kontrollerbare avløpsrør i plast inne i leiligheten.	
Er det gjennomført arbeider på anlegget etter byggeår?	Ukjent
Er det manglende lufting av kloakk over tak?	Ukjent
Er det sen avrenning fra tappested?	Nei
Mangler det stakemuligheter på avløpsanlegget?	Nei
Har avløpsrør nådd en alder som gir økt risiko for skader eller følgeskader?	Ja

Oppsummering av avløpsrør	TG-2
Deler av avløpsrør er fra byggeår og har nådd en høy alder som gir økt risiko for skader i tiden som kommer.	
Det ble ikke registrert behov for tiltak, men deler av anlegget har nådd over halvparten av forventet brukstid.	
Tilstandsgrad 2 settes på grunn av alder og dermed økt risiko for at det kan oppstå lekkasjer.	
Anbefalte tiltak / ytterligere undersøkelser anbefales	
Generelt anbefales jevnlig rengjøring av sluk og vannlåser for å sikre god avrenning.	

6.8 Vannledninger

Type anlegg	Kobber
Er det utført arbeider på anlegget etter byggeår?	Nei
Har vannrør nådd en alder som gir økt risiko for skader eller følgeskader?	Ja
Er det manglende isolering av vannrør hvor det er risiko for frost eller kondens?	Nei
Er det registrert tegn til lekkasjer eller skader på vannrør?	Nei
Er det redusert vanntrykk ved prøving av to tappesteder samtidig?	Nei
Er det manglende tilgjengelighet til stoppekran?	Nei
Er det dårlig funksjon på stoppekran?	Ikke kontrollert
Oppsummering av vannledninger	TG-2
Innvendige vannrør har nådd en høy alder og gir økt risiko for skader i tiden som kommer.	
Det ble ikke registrert tegn til lekkasjer eller skader på vannrør, men med tanke på alder har vannrør oppnådd over halvparten av forventet brukstid.	
Tilstandsgrad 2 settes på grunn av alder og derav økt risiko for at lekkasjer kan oppstå.	
Anbefalte tiltak / ytterligere undersøkelser anbefales	
Vannledninger bør skiftes i forbindelse med fremtidig oppgradering av våtrom/kjøkken.	

6.9 Elektrisk

Er det foretatt kontroll av det lokale el-tilsyn eller utført utvidet el-kontroll i løpet av de siste 5 år?	Ja
-------------------------------------------------------------------------------------------------------------	----

Oppsummering av elektrisk
<p>Dette er en forenklet kontroll begrenset til de spørsmål og undersøkelser som forskrift til avhendingslova (tryggere bolighandel) § 2-18 inneholder. Dette kan ikke sammenlignes med en kontroll utført av offentlig myndighet (Det lokale eltilsyn) eller registrert elektrovirksomhet, og en bygningsakkyndig har verken kompetanse eller lov til å foreta en slik kontroll. Tilstandsgraden er vurdert ut fra den forenklete og begrensede kontrollen som forskriften inneholder. El-anlegget kan ha feil og mangler som en slik forenklet undersøkelse ikke vil avdekke. Vær derfor oppmerksom på denne risikoen, og søk videre veiledning eller få en fullstendig kontroll utført av registrert elektrovirksomhet.</p> <p>Selger opplyser at det nylig (2026) har vært utført en el kontroll og at det ikke foreligger noen avvik. Rapport fra el tilsyn er ikke fremvist.</p>

6.10 Vannbåren varme

Type anlegg	Radiatorer
Er det utført arbeider på anlegget etter byggeår?	Ukjent
Har vannrør nådd en alder som gir økt risiko for skader eller følgeskader?	Ja
Er det tegn på skader ved gjennomføringer i vegg eller gulv?	Nei
Er det påvist lekkasjer eller korrosjon ved synlige koblinger eller ventiler?	Nei
Oppsummering av vannbåren varme	TG-2
Det er ikke behov for utbedringstiltak siden anlegget fungerer i dag, men ut ifra alder kan skader plutselig oppstå på eldre anlegg.	
Tilstandsgrad 2 settes på grunn av at anlegget har nådd høy alder og derav økt risiko for at lekkasjer kan oppstå.	

6.11 Ventilasjon

Type ventilering	Naturlig ventilasjon
Oppsummering av ventilasjon	TG-1
Det registreres ingen tegn til utilstrekkelig luftutskiftinger ved befaringen.	

6.12 Våtrom: Bad

Overflate
Beskrivelse av overflate
Det er flislagte overflater på gulvet og på veggene. I taket er det malte takplater med downlights.

Er det gjennomført arbeider etter opprinnelig byggeår?	Ja
Badet ble oppgradert i 2014.	
Er det påvist avvik i krav om høydeforskjell på tettesjikt/fall til sluket?	Nei
Er det fare for at lekkasjevann fra installasjoner i rommet ikke når sluket?	Nei
Er vindu eller dør plassert i våtsone (utsatt for vannsprut)?	Nei
Er det gjennomføringer i vegg/tak mot kald sone?	Nei
Er det registrert riss, sprekker i fuger, bom (hulrom) under flis?	Nei
Er det påvist tegn på sopp/råteskader/fuktskader på overflater eller skadedyr?	Nei
Er det registrert knirk i gulvet?	Ikke aktuelt (gjelder ikke flislagt gulv)

Oppsummering av overflater	TG-1
Det måles tilfredsstillende fall mot badekaret. Ved en enkel nivellering måles det ca 20 mm fra topp flis på gulvet ved døren til fremaknt av badekar.	
Det registreres ingen tegn til skader på overflatene.	

Membran, tettesjikt og sluk

Er det manglende mulighet for renhold og inspeksjonsmulighet av sluk?	Ja
Er det påvist tegn på utettheter f.eks. rundt rørføringer eller andre overganger?	Nei
Er det påvist feil utførelse, feil materialvalg, eller skader i tettesjikt med fare for fuktskade?	Nei
Har membran/tettesjikt nådd en alder som gir økt risiko for skader eller følgeskader?	Nei

Oppsummering av membran, tettesjikt og sluk	TG-1
Sluken ble ikke kontrollert ved befaringen på grunn av plassering av badekar.	
Det registreres ingen tegn til svikt i tettesjiktet.	

Sanitærutstyr

Beskrivelse	
Det er etablert et badekar med dusjvegg, servantskap med nedfelt servant og veggmontert toalett.	
Er det skader på utstyr og innredning?	Nei
Er det innebygd sisterner til klosett?	Ja
Er det manglende drenering av lekkasjevann fra innebygd sisterner?	Nei

Oppsummering av sanitærutstyr	TG-1
Sanitærutstyr fungerer som tiltenkt.	

Ventilasjon

Type ventilering	Mekanisk avtrekk
Er ventilasjonen funksjonstestet?	Ja

Oppsummering av ventilasjon	TG-1
Avtrekk fungerer som tiltenkt.	

Fuktmåling

Er det foretatt hulltaking fra tilstøtende rom?	Nei
Er det påvist indikasjon på skader/fukt ved bruk av fuktsøk/fuktmåling?	Nei

Oppsummering av fukt	TG-0
Hulltaking er ikke foretatt på grunn av tynne modul vegger.	
Vegger og gulv er i tillegg flislagte. Eventuelle fuktutslag ved bruk av fuktindikator kan registreres ved at fukt ligger i limesjiktet til flis eller flis med vannoppsugsevne uten at det er skadelig for bakenforliggende konstruksjoner. Det er derfor ikke hensiktsmessig å søke etter fukt inne på et flislagt bad.	
Det er foretatt et fuktsøk fra tilstøtende rom uten at det registreres tegn til fukt.	

Dokumentasjon

Fremlagt dokumentasjon	Nei
------------------------	-----

6.13 Vaskerom

Beskrivelse	
Vaskerom med fliser på gulvet og våtromstapet på veggene. I taket er det malt overflate.	
Rommet er utstyrt med opplegg for vaskemaskin, servantskap med nedfelt servant, toalett og naturlig avtrekk.	

Oppsummering	TG-2
Tettesjiktet på vaskerommet har oppnådd over halvparten av forventet brukstid slik at det er økt risiko for at lekkasjer kan oppstå.	
Tilstandsgrad 2 settes på grunn av alder og økt risiko for at lekkasjer kan oppstå.	
Anbefalte tiltak / ytterligere undersøkelser anbefales	
Forsiktig bruk av fritt vann på overflater anbefales for å spare overflatene.	

6.14 Ikke relevante bygningsdeler

Følgende bygningsdeler er angitt som finnes ikke/ikke relevant:

- Rom under terreng
- Varmesentral
- Varmtvannsbereider



Energiattest



Adresse Nordre Risvolltun 13A, 7036 TRONDHEIM	
Dato for energimerking 02.03.2026	Merkenummer Energiattest-2026-265056
Bygningskategori Boligblokker	Bygningsnummer 182378186
Gårdsnummer 84	Bruksnummer 6
Seksjonsnummer —	Bruksenhetsnummer H0201

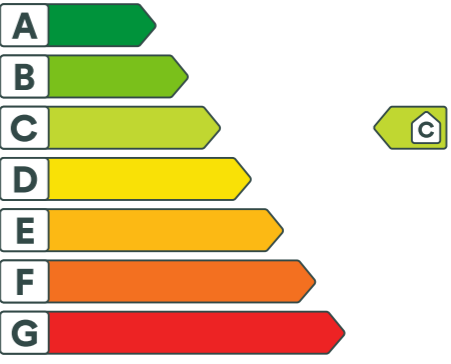



Energikarakteren

Energikarakteren angir hvor energieffektiv boligen er, inkludert oppvarmingsanlegget. Energikarakteren er beregnet ut fra den typiske energibruken for boligtypen. Beregningene er gjort ut fra normal bruk ved et gjennomsnittlig klima. Det er boligens energimessige standard og ikke bruken som bestemmer energikarakteren. Boligdata i denne attesten er beregnet ut fra opplysninger som er gitt av boligeier. Der opplysninger ikke er oppgitt, brukes typiske standardverdier for den aktuelle bygningstypen.



Boliginformasjon

Byggeår 1972	Bygningstype Leilighet
Bruksareal 117,0 m²	Oppvarmet bruksareal 110,0 m²
Oppvarmet etasje 2	Bygningsmateriale Tre
Oppvarming Elektrisitet, Fjernvarme	
Ventilasjon Periodisk avtrekk	



Energi

Beregnet vektet levert energi i normert klima er et nøkkeltall for å vurdere en bygnings energieffektivitet, der ulike energibærere (strøm, fjernvarme, varmepumpe) vektet ulikt.

Beregnet vektet levert energi i normert klima

Pr. KVM pr. år 133,31 kWh/m²

Beregnet levert energi i lokalt klima

Pr. KVM pr. år 140,98 kWh/m²	Totalt levert pr. år 28 455 kWh
---------------------------------------------------	-------------------------------------------



Nordre Risvolltun 13A, 7036 TRONDHEIM

Detaljer	
Bygningsform Nei	Vegger Nei
Vindu Nei	Gulv Nei
Takkonstruksjon Nei	Ytterdører Nei
Energibruk Nei	Lekkasjetall Nei
Solceller Nei	



Nordre Risvolltun 13A, 7036 TRONDHEIM

Tiltak

Bygningsmessige tiltak

Tiltak 1: Montering tetningslister

Luftlekkasjer mellom karm og ramme på vinduer og mellom karm og dørbånd kan reduseres ved montering av tetningslister. Lister i silikon- eller EPDM-gummi gir beste resultat.

Tiltak 2: Etterisolering av yttervegg

Yttervegg etterisoleres. Metode avhenger av dagens løsning. For å sjekke vindtetting av yttervegg anbefales termografering og tetthetsprøving.

Brukertilta

Tiltak 3: Velg hvitevarer med lavt forbruk

Når du skal kjøpe nye hvitevarer så velg et produkt med lavt strømforbruk. Produktene deles inn i energiklasser fra A til G, hvor A er det minst energikrevende. Mange produsenter tilbyr nå varer som går ekstra langt i å være energieffektive. A+ og det enda bedre A++ er merkinger som har kommet for å skille de gode fra de ekstra gode produktene.

Tiltak 4: Vask med fulle maskiner

Fyll opp vaske- og oppvaskmaskinen før bruk. De fleste maskiner bruker like mye energi enten de er fulle eller ikke.

Tiltak 5: Luft kort og effektivt

Ikke la vinduer stå på gløtt over lengre tid. Luft heller kort og effektivt, da får du raskt skifta lufta i rommet og du unngår nedkjøling av gulv, tak og vegger.

Tiltak 6: Slå av lyset og bruk sparepærer

Slå av lys i rom som ikke er i bruk. Utnytt dagslyset. Bruk sparepærer, spesielt til utelys og rom som er kalde eller bare delvis oppvarmet.

Tiltak 7: Spar strøm på kjøkkenet

Ikke la vannet renne når du vasker opp eller skyller. Bruk kjeler med plan bunn som passer til platen, bruk lokk, kok ikke opp mer vann enn nødvendig og slå ned varmen når det har begynt å koke. Slå av kjøkkenventilatoren når det ikke lenger er behov. Bruk av microbølgeovn til mindre mengder mat er langt mer energisparende enn komfyren. Tin frossenmat i kjøleskapet. Kjøøl- og frys skal avrimes ved behov for å hindre unødvendig energibruk og for høy temperatur inne i skapet / boksen (nye kjølekap har ofte automatisk avriming). Fjern støv på kjøleribber og kompressor på baksiden. Slå av kaffetraker når kaffen er ferdig traktet og bruk termos. Oppvaskmaskinen har innebygde varmelementer for oppvarming av vann og skal kobles til kaldvannet, kobles den til varmtvannet øker energibruken med 20 - 40 % samtidig som enkelte vaske- og skylleprosesser foregår i feil temperatur.

Tiltak 8: Følg med på energibruken i boligen

Gjør det til en vane å følge med energiforbruket. Les av måleren månedlig eller oftere for å være bevisst energibruken. Ca halvparten av boligens energibruk går til oppvarming.

Tiltak 9: Slå el.apparater helt av

Elektriske apparater som har stand-by modus trekker strøm selv når de ikke er i bruk, og må derfor slås helt av.

Tiltak 10: Bruk varmtvann fornuftig

Bytt til sparedusj hvis du ikke har. For å finne ut om du bør bytte til sparedusj eller allerede har sparedusj kan du ta tiden på fylling av ei vaskebøtte; nye sparedusjer har et forbruk på kun 9 liter per minutt. Ta dusj i stedet for karbad. Skift pakning på dryppende kraner. Dersom varmtvannsberederen har nok kapasitet kan temperaturen i berederen reduseres til 70gr.

Tiltak 11: Tiltak utendørs

Monter urbryter (koblingsur) på motorvarmeren slik at den ikke står på mer enn nødvendig. Skift til sparepærer. Sparepærer på 5, 7, 11, 15, og 20 W tilsvarer glødelamper på henholdsvis 25, 40, 60, 75 og 100 W, og de varer dessuten lenger, 8.000-15.000 timer mot 1.000-2.500 timer for glødelamper. Det kan monteres fotocelle på utebelysningen slik at det automatisk går av/på etter dagslyset/mørket. Eller det kan monteres bevegelsessensor slik at lyset kun går på ved bevegelse og slås av automatisk etter forhåndsinnstilt tid. For snøsmelteanlegg som kun er manuelt styrt av/på eller ift. Lufttemperatur kan det installeres automatikk slik at snøsmelteanlegget både er temperatur- og nedbørsstyrt dvs. når det registreres nedbør og kulde samtidig.

Tiltak 12: Redusér innnetemperaturen

Ha en moderat innnetemperatur, for hver grad temperatursenkning reduseres oppvarmingsbehovet med 5 %. Mennesker er også varmekilder; jo flere gjester – desto større grunn til å dempe varmen. Ha lavere temperatur i rom som brukes sjelden eller bare deler av døgnet. Montér tetningslister rundt trekkfulle vinduer og dører (kan sjekkes ved bruk av myggspiral/røyk eller stearinlys). Sett ikke møbler foran varmeovner, det hindrer varmen i å sirkulere. Trekk for gardiner og persienner om kvelden, det reduserer varmetap gjennom vinduene.

Tiltak på varmeanlegg**Tiltak 13: Utskifting til termostatstyrte radiatorventiler**

Evt. gamle, manuelle radiatorventiler skiftes ut med nye direktevirkende termostatstyrte ventiler. Alternativt kan vurderes modulerende reguleringsenhet som kan styres etter både temperatur og tid dersom dette ikke er ivare tatt på varmeanlegget sentralt. Dette muliggjør bedre kontroll med innnetemperaturen og reduserer problem med overtemperatur og unødvendig utlufting. Det forutsettes at anlegget er innregulert og har utstyr for utetemperaturkompensering. Vanligvis er det nødvendig å installere trykkstyrt pumpe for å unngå trykksvingninger og støy i systemet.

Tiltak 14: Individuell varmemåling i flerbolighus

Dersom det ikke er system for individuell måling og avregning av varme og varmtvann, bør dette vurderes innført. Med dette betaler den enkelte husstand kun for sitt faktiske forbruk, noe som vil gi en rettferdig fordeling av kostnadene, og som også motiverer til energisparing. Det må monteres nødvendig målerutstyr i varmesentralen, på varmekurser og i hver leilighet. Det finnes forskjellige løsninger og utstyr, det kan være med manuell avlesning i leilighetene, eller elektroniske målere som overfører forbruksverdier trådløst. Leverandør avleser årlig(eller oftere) alle måledata og utarbeider avregninger for alle leiligheter.

Tiltak 15: Montering av termostatstyring på gulvvarme

Dersom det er manuell regulering av temperatur på gulvvarme monteres nye termostatstyringer. Det kan også vurderes tidsstyring dersom dette ikke er ivare tatt på varmeanlegget sentralt. Dette muliggjør bedre kontroll med innnetemperaturen og reduserer problem med overtemperatur og unødvendig utlufting. Det forutsettes at anlegget er innregulert og har utstyr for utetemperaturkompensering. Vanligvis er det nødvendig å installere trykkstyrt pumpe for å unngå trykksvingninger og støy i systemet.

Tiltak utendørs**Tiltak 16: Montere automatikk på utebelysning**

Det kan monteres fotocelle på utebelysningen slik at det automatisk går av/på etter dagslyset/mørket. Eller det kan monteres bevegelsessensor slik at lyset kun går på ved bevegelse og slås av automatisk etter forhåndsinnstilt tid.

Tiltak 17: Montere urbryter på motorvarmer

Det monteres urbryter (koblingsur) på motorvarmeren slik at den ikke står på mer enn nødvendig.

Tiltak 18: Termostat- og nedbørsstyring av snøsmelteanlegg

Snøsmelteanlegget er kun manuelt styrt, eller styres kun etter lufttemperatur. Det installeres automatikk slik at snøsmelteanlegget både er temperatur- og nedbørsstyrt. Det kan være i form av en temperatur- og snøføler i bakken, med temperatur- og fuktføler i luften. Snøsmelteanlegget aktiveres kun ved behov dvs. når det registreres nedbør og kulde samtidig.

Tiltak 19: Skifte til sparepærer på utebelysning

Sparepærer på 5, 7, 11, 15, og 20 W tilsvarer glødelamper på henholdsvis 25, 40, 60, 75 og 100 W. Sparepærer gir like mye lys som vanlige glødelamper, men bruker bare rundt 20% av energien. De varer dessuten lenger, 8.000-15.000 timer mot 1.000 - 2.500 timer for glødelamper.

Tiltak på luftbehandlingsanlegg**Tiltak 20: Skifte avtrekksvifte på bad til ny med fuktstyring**

Dersom avtrekksvifte på bad kun har manuell styring av/på kan det vurderes å montere ny avtrekksvifte med fuktstyring, dvs. at den starter/stopper automatisk ved behov avh. av luftens relative fuktighet og reduserer den totale luftutskiftningen og dermed varmetapet.

Tiltak 21: Montere blafrespjeld på kjøkkenventilator

Dersom kjøkkenventilator ikke har blafrespjeld, bør dette monteres for å redusere luftutskiftningen og dermed varmetapet.

Tiltak på elektriske anlegg**Tiltak 22: Temperatur- og tidsstyring av panelovner**

Evt. eldre elektriske varmeovner uten termostat skiftes ut med nye termostatregulerte ovner med tidsstyring, eller det ettermonteres termostat / spareplugg på eksisterende ovn. Dersom mange ovner skiftes ut bør det vurderes et system hvor temperatur og tidsinnstillinger i ulike rom i boligen styres fra en sentral enhet.

Tiltak 23: Tidsstyring av elektrisk gulvvarme / takvarme

For gulvvarme eller takvarme med styringsenhet m/termostat kan det vurderes utskiftning til ny styringsenhet med kombinert termostat- og tidsstyring. Dersom mange slike styringsenheter og/eller panelovner skiftes ut bør det vurderes et system hvor temperatur og tidsinnstillinger i ulike rom i boligen styres fra en sentral enhet. Merk at flere vanlige typer termostater også har mulighet for tidsstyring i form av aktivering av programfunksjonsknapp bak deksel, se medfølgende bruksanvisning.

Om grunnlaget for energimerket

Enova er ansvarlig for energimerkeordningen. Energimerket beregnes på grunnlag av oppgitte opplysninger om boligen. For informasjon som ikke er oppgitt, brukes typiske standardverdier for den aktuelle bygningstypen fra tidsperioden den ble bygd i. Beregningsmetodene for energikarakteren baserer seg på NS 3031.

<https://www.enova.no/energimerking>

Spørsmål om energiattesten

Spørsmål om energiattesten, energimerkeordningen eller gjennomføring av energieffektivisering og tilskuddsordninger kan rettes til Enova Svarer.

For ytterligere råd og veiledning om effektiv energibruk se våre nettsider.

<https://www.enova.no>

4.1 Vedtekter

Vedtekter for Risvollan Borettslag vedtatt på konstituerende generalforsamling 11. mai 1970 med senere endringer. Siste endring 2. mai 2016.

1 Innledende bestemmelser

1-1 Formål

Risvollan Borettslag er et samvirkeforetak som har til formål å gi andelseierne bruksrett til egen bolig i lagets eiendom (boret). Laget har dessuten til formål å erverve eller forestå oppføringen av andre bygg enn boligbygg (herunder garasjer) når de skal brukes til felles formål for andelseierne, eller når utleie av lokalene i slike bygg skal skje i sammenheng med lagets øvrige virksomhet. Videre har laget til formål å delta i, organisere og forvalte andre tiltak som har sammenheng med andelseierne bointeresser.

1-2 Forretningskontor, forretningsførsel og tilknytningsforhold

- (1) Borettslaget ligger i Trondheim kommune og har forretningskontor i Trondheim kommune.
- (2) Borettslaget er frittstående med forretningsfører ansatt av borettslaget.

2 Andeler og andelseiere

2-1 Andeler og andelseiere

- (1) Andelene skal være på ett hundre kroner.
- (2) Bare fysiske personer (enkeltpersoner) kan være andelseiere i borettslaget. Ingen fysiske personer kan eie mer enn en andel.
- (3) Uansett kan staten, en fylkeskommune eller en kommune til sammen eie inntil ti prosent av andelene i borettslaget i samsvar med borettslagslovens § 4-2 (1). Det samme gjelder selskap som har til formål å skaffe boliger og som blir ledet og kontrollert av stat, fylkeskommune eller kommune, stiftelse som har til formål å skaffe boliger og som er opprettet av staten, en fylkeskommune eller kommune og selskap, stiftelse eller andre som har inngått samarbeidsavtale med stat, fylkeskommune eller kommune om å skaffe boliger til vanskeligstilte.
- (4) I tillegg kan arbeidsgivere som skal leie ut boliger til sine ansatte eie inntil fem prosent av andelene i tillegg til de som visse juridiske personer kan eie i medhold til tredje ledd.
- (5) Andelseierne skal få utlevert et eksemplar av borettslagets vedtekter.

2-2 Sameie i andel

- (1) Bare personer som bor eller skal bo i boligen, kan bli sameier i andel.
- (2) Dersom flere eier en andel sammen, skal det regnes som bruksoverlating hvis en eller flere av sameierne ikke bor i boligen, jf vedtektenes punkt 4-2.

2-3 Overføring av andel og godkjenning av ny andelseier

- (1) En andelseier har rett til å overdra sin andel, men erververen må godkjennes av borettslaget for at ervervet skal bli gyldig overfor borettslaget.

- (2) Borettslaget kan nekte godkjenning når det er saklig grunn til det og skal nekte godkjenning dersom ervervet vil være i strid med punkt 2 i vedtektenes.
- (3) Nekte borettslaget å godkjenne erververen som andelseier, må melding om dette komme fram til erververen senest 20 dager etter at søknaden om godkjenning kom fram til borettslaget. I motsatt fall skal godkjenning regnes som gitt.
- (4) Erververen har ikke rett til å bruke boligen før godkjenning er gitt eller det er rettskraftig avgjort at erververen har rett til å erverve andelen.
- (5) Den forrige andelseier er solidarisk ansvarlig med en eller flere nye erververe for betaling av felleskostnader til ny andelseier er godkjent, eller det er rettskraftig avgjort at en ny andelseier har rett til å erverve andelen.

3 Forkjøpsrett

3-1 Hovedregel for forkjøpsrett

- (1) Dersom andel skifter eier, har andelseierne i borettslaget forkjøpsrett. Dernest har andelseiers slektninger i rett opp- eller nedstigende linje forkjøpsrett dersom andelseieren har en botid på minst 5 år i borettslaget.
- (2) Forkjøpsretten kan ikke gjøres gjeldende når andelen overdras til ektefelle, til andelseierens eller ektefellens slektninger i rett opp- eller nedstigende linje, til fosterbarn som faktisk står i samme stilling som livsarving, til søsken eller noen annen som de to siste årene har hørt til samme husstand som den tidligere eieren. Forkjøpsretten kan heller ikke gjøres gjeldende når andelen overføres på skifte etter separasjon, skilsmisse eller arv, eller når et husstandsmedlem overtar andelen etter bestemmelsene i husstandsfellesskapslovens § 3. Heller ikke kan forkjøpsrett gjøres gjeldende ved boligbytte (bytte av andeler) eller ved overdragelse fra andelseier som nevnt i § 2-1 (3) og (4) til leieboer i den bolig andelen er knyttet til.
- (3) Styret i borettslaget skal sørge for at de som er nevnt i første ledd, får anledning til å gjøre forkjøpsretten gjeldende og på deres vegne gjøre retten gjeldende innen fristen nevnt i vedtektenes punkt 3-2, jf borettslagslovens § 4-15 første ledd.

3-2 Frister for å gjøre forkjøpsrett gjeldende

Fristen for å gjøre forkjøpsretten gjeldende er 20 dager fra borettslaget mottok melding om at andelen har skiftet eier, med opplysning om pris og andre vilkår. Fristen er fem hverdager dersom borettslaget har mottatt skriftlig forhåndsvarsel om at andelen kan skifte eier, og varselet har kommet fram til laget minst femten dager, men ikke mer enn tre måneder, før meldingen om at andelen har skiftet eier.

3-3 Nærmere om forkjøpsretten

- (1) Styret bestemmer på grunnlag av ansiennitet hvilken andelseier som skal få overta andelen. Ansiennitet i borettslaget regnes fra den dato andelseieren første gang overtok andel i borettslaget. Ved erverv av ny andel etter tidligere fraflytting fra borettslaget, medregnes ikke tidligere ansiennitet. Står flere andelseiere i borettslaget med lik ansiennitet, avgjøres fordelingen ved loddtrekning mellom disse. For hver gang forkjøpsrett anvendes, reduseres ansiennitet som teller med etter dette ledd med 5 år.

- (2) Dersom flere andelseiere i borettslaget krever forkjøpsrett for sine slektninger, rangeres søkerne på grunnlag av botid i borettslaget. Står flere andelseiere i borettslaget med lik botid, avgjøres fordelingen ved loddtrekning mellom disse. For hver gang forkjøpsrett for slektninger anvendes, reduseres botid som teller med etter dette ledd med 5 år.
- (3) Styret kan fravike prioritetsreglene i første og andre ledd når særlige grunner tilsier det.
- (4) Andelseier som vil overta ny andel, må normalt overdra sin andel i laget til ny andelseier. Dette gjelder selv om andelen tilhører flere. Styret kan likevel fravike dette etter søknad når særlige grunner tilsier det.
- (5) Forkjøpsretten skal kunngjøres gjennom borettslagets faste informasjonskanaler samt ved oppslag på borettslagets oppslagstavle.

4. Borettslag og bruksoverlating

4-1 Borettslaget

- (1) Hver andel gir enerett til å bruke en bolig i borettslaget og rett til å nytte fellesareal til det de er beregnet eller vanlig brukt til, og til annet som er i samsvar med tiden og forholdene.
- (2) Andelseieren kan ikke benytte boligen til annet enn boligformål uten styrets samtykke.
- (3) Andelseieren skal behandle boligen, andre rom og annet areal med tilbørlig aktsomhet. Bruken av boligen og fellesarealene må ikke på en urimelig eller unødvendig måte være til skade eller ulempe for andre andelseiere.
- (4) En andelseier kan med styrets godkjenning gjennomføre tiltak på eiendommen som er nødvendig på grunn av funksjonshemming hos en bruker av boligen. Godkjenning kan ikke nektes uten saklig grunn.
- (5) Styret kan fastsette vanlige ordensregler for eiendommen. Selv om det vedtas forbud mot dyrehold, kan styret samtykke i at brukeren av boligen holder dyr dersom gode grunner taler for det, og dyreholdet ikke er til ulempe for de andre brukerne av eiendommen.

4-2 Bruksoverlating

- (1) Andelseieren kan ikke uten samtykke fra styret overlate bruken av boligen til andre.
- (2) Med styrets godkjenning kan andelseierne overlate bruken av hele boligen dersom:
 - andelseieren selv eller andelseierens ektefelle eller slektning i rett opp- eller nedstigende linje eller fosterbarn av andelseieren eller ektefellen, har bodd i boligen i minst 1 av de siste 2 årene. Andelseieren kan i slike tilfeller overlate bruken av hele boligen for opp til 3 år
 - andelseieren er en juridisk person
 - andelseieren skal være midlertidig borte som følge av arbeid, utdanning, militærtjeneste, sykdom eller andre tungtveiende grunner
 - et medlem av brukerhusstanden er andelseierens ektefelle eller slektning i rett opp- eller nedstigende linje eller fosterbarn av andelseieren eller ektefellen

- det gjelder bruksrett som noen har krav på etter ekteskapslovens § 68 eller husstandsfellesskapslovens § 3 andre ledd.

Godkjenning kan bare nektes dersom brukeren forhold gir saklig grunn til det eller brukeren ikke kunne blitt andelseier. Har laget ikke sendt svar på skriftlig søknad om godkjenning av bruker innen 1 måned etter at søknaden har kommet fram til laget, skal brukeren regnes som godkjent.

- (3) Andelseier som bor i boligen selv, kan overlate bruken av deler av den til andre uten godkjenning.
- (4) Overlating av bruken reduserer ikke andelseierens plikter overfor borettslaget.

5. Vedlikehold

5-1 Andelseierens vedlikeholdsplikt

- (1) Den enkelte andelseier skal holde boligen og andre rom og annet areal som hører boligen til, i forsvarlig stand og vedlikeholde slikt som vinduer, rør, sikringsskap fra og med første hovedsikring/inntakssikring, ledninger med tilbehør, varmekabler, inventar, utstyr inklusive vannklosett, vask, apparater og innvendige flater. Våtrom må brukes og vedlikeholdes slik at lekkasjer unngås.
- (2) Vedlikeholdet omfatter også nødvendige reparasjoner og utskifting av slikt som rør, sikringsskap fra og med første hovedsikring/inntakssikring, ledninger med tilbehør, varmekabler, inventar, utstyr inklusive slikt som vannklosett, vasker apparater, tapet, gulvbelegg, vegg-, gulv- og himlingsplater, skillevegger, listverk, skap, benker og innvendige dører med karmner.
- (3) Andelseieren har også ansvaret for rensing av egne sluk og vannlås oppsteking og rensing av avløpsledning fram til egne sluk/vannlås. Andelseier skal rens eventuelle sluk på balkonger.
- (4) Andelseieren skal holde boligen fri for insekter og skadedyr.
- (5) Vedlikeholdsplikten omfatter også utbedring av tilfeldig skade, herunder skade påført ved innbrudd og uvær.
- (6) Vedlikeholdsplikten omfatter ikke radiatorer med tilhørende ledningsnett innenfor boligen.
- (7) Oppdager andelseieren skade i boligen som borettslaget er ansvarlig for å utbedre, plikter andelseieren straks å sende melding til borettslaget.
- (8) Borettslaget og andre andelseiere kan kreve erstatning for tap som følger av at andelseieren ikke oppfyller pliktene sine, jf borettslagslovens §§ 5-13 og 5-15.

5-2 Borettslagets vedlikeholdsplikt

- (1) Borettslaget skal holde bygninger og eiendommen for øvrig i forsvarlig stand så langt plikten ikke ligger på andelseierne. Skade på bolig eller inventar som tilhører laget, skal laget utbedre dersom skaden følger av mislighold fra en annen andelseier.

- (2) Felles rør, ledninger, kanaler og andre felles installasjoner som går gjennom boligen, skal borettslaget holde ved like. Borettslaget har rett til å føre nye slike installasjoner gjennom boligen dersom det ikke er til vesentlig ulempe for andelseieren.
- (3) Borettslagets vedlikeholdsplikt omfatter også utskifting av vinduer, herunder nødvendig utskifting av termoruter, og ytterdører til boligen eller reparasjon eller utskifting av tak, bjelkelag, bærende veggkonstruksjoner, sluk, samt rør eller ledninger som er bygd inn i bærende konstruksjoner med unntak av varmekabler.
- (4) Andelseieren skal gi adgang til boligen slik at borettslaget kan utføre sin vedlikeholdsplikt, herunder ettersyn, reparasjon eller utskifting. Ettersyn og utføring av arbeid skal gjennomføres slik at det ikke er til unødig ulempe for andelseieren eller annen bruker av boligen.
(5) Andelseier kan kreve erstatning for tap som følge av at borettslaget ikke oppfyller pliktene sine, jf borettslagslovens § 5-18.

5-3 Andelseiers utvidede vedlikeholdsplikt og ansvar for rørføringer og tekniske installasjoner etter ombygging»

- (1) All ombygging som medfører endringer i rørføringer og andre tekniske installasjoner, er søknadspliktig til borettslagets administrasjon.
- (2) Andelseiers vedlikeholdsplikt, jfr. vedtektenes pkt. 5-1 må etterkommes for de rørføringer og øvrige tekniske installasjoner som følger av tiltaket. Tilsvarende oppheves Risvollan Borettslag sin vedlikeholdsplikt for de samme installasjonene som følge av tiltaket, jfr. kap. 4.1, pkt. 5-2.
- (3) All ombygging som nevnt over skal utføres av autoriserte firma. Dokumentasjon på dette skal innleveres borettslagets administrasjon, ved ferdigstillelse.
- (4) Dersom tiltaket ikke er omsøkt og/eller godkjent, eller dokumentasjon på autorisert utførelse ikke kan fremvises, vil andelseier ha det hele og fulle erstatningsansvar i hht. borettslagsloven kap. 5.1, og ellers som følge av tiltaket, herunder i forhold til rørgjennomføringer i bærende konstruksjoner (som ellers er borettslagets ansvar), både overfor Risvollan Borettslag, andre andelseiere og tredjepersoner. Risvollan Borettslag fraskriver seg ansvar for eventuelle skader og følgeskader på rør og annet som er blitt installert i forbindelse med tiltaket.

6. Pålegg om salg og fravikelse

6-1 Mislighold

Andelseiers brudd på sine forpliktelser overfor borettslaget utgjør mislighold. Som mislighold regnes blant annet manglende betaling av felleskostnader, forsømt vedlikeholdsplikt, ulovlig bruk eller overlating av bruk og brudd på husordensregler.

6-2 Pålegg om salg

Hvis en andelseier til tross for advarsel vesentlig misligholder sine plikter, kan borettslaget pålegge vedkommende å selge andelen, jf borettslagslovens § 5-22 første

ledd. Advarsel skal gis skriftlig og opplyse om at vesentlig mislighold gir laget rett til å kreve andelen solgt.

6-3 Fravikelse

Medfører andelseierens eller brukerens oppførsel fare for ødeleggelse eller vesentlig forringelse av eiendommen, eller er andelseierens eller brukerens oppførsel til alvorlig plage eller sjenanse for eiendommens øvrige andelseiere eller brukere, kan styret kreve fravikelse fra boligen etter tvangsfullbyrdelseslovens kapittel 13.

7. Felleskostnader og pantsikkerhet

7-1 Felleskostnader

- (1) Felleskostnadene betales hver måned. Borettslaget kan endre felleskostnadene med 1 måneds varsel.
- (2) For felleskostnader som ikke blir betalt ved forfall, svarer andelseieren den til enhver tid gjeldende forsinkelsesrente etter lov av 17. desember 1976 nr 100.

7-2 Borettslagets pantsikkerhet

For krav på dekning av felleskostnader og andre krav fra lagsforholdet har laget panterett i andelen foran alle andre heftelser. Pantekravet er begrenset til en sum som svarer til to ganger folketrygdens grunnbeløp på tidspunktet da tvangsdekning besluttes gjennomført.

8 Styret og dets vedtak

8-1 Styret

- (1) Borettslaget skal ha et styre som skal bestå av en styreleder og 6 andre medlemmer. Begge kjønn skal være representert med minimum 40%. Styret skal ha tre nummererte varamedlemmer.
- (2) Funksjonstiden for leder og de andre medlemmene er to år. Varamedlemmer velges for ett år. Styremedlem og varamedlem kan gjenvelges. Som styremedlem eller varamedlem til styret kan bare velges andelseier, andelseiers ektefelle/samboer eller representant for de ansatte i borettslaget.
- (3) Styret velges av generalforsamlingen med unntak av de ansattes representant og dennes personlige varamedlem som velges av og blant de ansatte. Styreleder velges ved særskilt valg. Det kan maksimalt oppnevnes to styremedlemmer fra samme felt. Styret velger nestleder blant sine medlemmer.

8-2 Styrets oppgaver

- (1) Styret skal lede virksomheten i samsvar med lov, vedtekter og generalforsamlingens vedtak. Styret kan ta alle avgjørelser som ikke i loven eller vedtektene er lagt til andre organer.
- (2) Styreleder skal sørge for at styret holder møte så ofte som det trengs. Et styremedlem eller forretningsføreren kan kreve at styret sammenkalles.
- (3) Styret skal føre protokoll over styresakene. Protokollen skal underskrives av de frammøtte styremedlemmene.

8-3 Styrets vedtak

- (1) Styret er vedtaksført når mer enn halvparten av styremedlemmene er tilstede. Vedtak kan treffes med mer enn halvparten av de avgitte stemmene. Står stemmene likt, gjør møtelederens stemme utslaget. De som stemmer for et vedtak som innebærer en endring, må likevel utgjøre minst en tredjedel av alle styremedlemmene.
- (2) Styret kan ikke uten at generalforsamlingen har gitt samtykke med minst to tredjedels flertall, fatte vedtak om:
 1. ombygging, påbygging eller andre endringer av bebyggelsen eller tomten som etter forholdene i laget går ut over vanlig forvaltning og vedlikehold,
 2. å øke tallet på andeler eller knytte andeler til boliger som tidligere har vært benyttet til utleie, jf borettslagslovens § 3-2 andre ledd,
 3. salg eller kjøp av fast eiendom,
 4. å ta opp lån som skal sikres med pant med prioritet foran innskuddene,
 5. andre rettslige disposisjoner over fast eiendom som går ut over vanlig forvaltning,
 6. andre tiltak som går ut over vanlig forvaltning, når tiltaket fører med seg økonomisk ansvar eller utlegg for laget på mer enn 5 prosent av de årlige felleskostnadene.

8-4 Representasjon og fullmakt

- (1) Om representasjon og fullmakt gjelder bestemmelsene i borettslagslovens § 8-16.
- (2) Styrelederen eller nestlederen og et styremedlem i fellesskap tegner lagets firma. Styret kan gi prokura.
- (3) I tillegg gjelder at dersom det føres sak mellom representantskapets flertall på den ene side og laget på den annen side, og i den utstrekning bestemmelsene borettslagslovens § 8-16 ikke er til hinder for det, skal styret kreve generalforsamlingen sammenkalt til valg av en eller flere personer som skal opptre for laget under saken.

9 Faste utvalg og komiteer**9-1 Naboutvalg**

- (1) Det skal opprettes naboutvalg ved hvert av områdene A, B, C, D, E, F, G, H1-15, H2-20 og Høyhuset. I de tilfeller hvor det viser seg umulig å skaffe tilstrekkelig antall medlemmer, kan det respektive felt søke styret om en sammenslåing/samarbeid med et annet felts naboutvalg inntil ett år av gangen.
- (2) Hvert naboutvalg skal ha 3-5 medlemmer som velges av allmøte i respektive felt i henhold til bestemmelser nedfelt i egen instruks vedtatt av generalforsamlingen. Suppleringsvalg foretas i ekstraordinært allmøte.
- (3) Bestemmelsene i borettslagslovens § 8-3 (2) om fratredelse gjelder tilsvarende for medlemmer av naboutvalgene.
- (4) Naboutvalgene skal være kontaktledd mellom styret og beboerne. Forøvrig skal naboutvalgene ha den myndighet og utøve de oppgaver som er fastsatt i egen instruks vedtatt av generalforsamlingen.

- (5) Generalforsamlingen eller styret kan bevilge midler særskilt til naboutvalgene. For slike midler skal naboutvalgene føre regnskap, som framlegges for styret etter nærmere regler fastsatt av styret.

- (6) Styret fører tilsyn med at utvalgene oppfyller sine plikter.

9-2 Valgkomite

- (1) Alle valg av tillitsvalgte på generalforsamlingen skal forberedes av en valgkomite.
- (2) Kontaktutvalget foreslår medlemmer til valgkomiteen. Valgkomiteen velges av generalforsamlingen. Funksjonstid på 2 år. Valgkomiteen skal bestå av begge kjønn. Leder av valgkomiteen velges ved særskilt valg. Valgkomiteen skal bestå av 3 andelseiere fra ulike naboutvalgsområder.
- (3) Bestemmelsene i borettslagslovens § 8-3 (2) om fratredelse gjelder tilsvarende for medlemmer av valgkomiteen.
- (4) Valgkomiteen har plikt til å foreslå slike kandidater til styret slik at begge kjønn er representert med minimum 40%.
- (5) Valgkomiteen skal fremlegge forslag om godtgjørelse til styre og representantskap for generalforsamlingen.

9-3 Representantskap

- (1) Representantskapet skal bestå av 4 representanter med maksimum 2 fra samme felt. Representantskapets ordfører gis dobbeltstemme ved stemmelikhet. Det skal være 2 vararepresentanter som velges i nummerert rekkefølge. Representant eller vararepresentant skal være andelseier eller andelseiers ektefelle/samboer. Flest mulig av naboutvalgsområdene bør være representert.
- (2) Valgkomiteen innhenter forslag til representanter fra naboutvalgene, og fremmer endelig forslag til generalforsamlingen.
- (3) Representantene velges på ordinær generalforsamling med funksjonstid på 2 år. Varamedlemmer velges for ett år.
- (4) Bestemmelsene i borettslagslovens § 8-3 (2) om fratredelse gjelder tilsvarende for medlemmer av representantskapet.
- (5) Representantskapets ordfører velges av og blant representantskapets medlemmer for ett år.

- (6) Representantskapet skal føre tilsyn med at lagets formål fremmes i samsvar med lovgivningen, vedtektene, generalforsamlingens og representantskapets egne beslutninger.
- (7) Representantskapet skal gis opplysninger om lagets drift i den utstrekning det finner dette nødvendig og forholdene tillater det. Det har i dette øyemed, samlet eller ved et utvalg, rett til å gjennomgå lagets obligatoriske spesifikasjoner og dokumentasjon i henhold til lov om bokføring. To ganger hvert år, og ellers så ofte representantskapet finner dette nødvendig, skal styret forelegge det kontospesifikasjoner, så vel som forklaring om alt vesentlig som har foregått i den forløpne tid. Som et ledd i dette fremlegger styret halvårsregnskap med kommentarer.
- (8) Representantskapet skal til ubestemte tider, minst en gang om året, uten varsel sørge for at kasse og verdipapirer blir undersøkt.
- (9) Representantskapet kan innhente sakkyndig bistand, når det finner dette påkrevd i en gitt sak.
- (10) Medlemmer i representantskapet skal fortløpende få tilsendt protokoll fra styrets møter.
- (11) Representantskapet skal forelegges årsoppgjør og revisjonsberetning senest 8 dager før saken skal behandles i representantskapet. Representantskapet skal gi uttalelse i generalforsamlingen om hvorvidt årsoppgjøret bør godkjennes.
- (12) Saker av stor prinsipiell eller stor økonomisk betydning for borettslaget skal forelegges representantskapet før styret fatter endelig vedtak. Representantskapet forelegges også borettslagets budsjett med kommentarer før godkjenning.

10 Generalforsamlingen

10-1 Myndighet

Den øverste myndighet i borettslaget utøves av generalforsamlingen.

10-2 Tidspunkt for generalforsamling

- (1) Ordinær generalforsamling skal holdes hvert år innen utgangen av juni. Dog skal styret bestrebe seg på at ordinær generalforsamling avholdes innen 30. april.
- (2) Ekstraordinær generalforsamling holdes når styret, representantskapet eller dets ordfører finner det nødvendig. Likeså skal generalforsamlingen innkalles når revisor eller minst en tiendedel av andelseierne skriftlig krever det, og samtidig oppgir hvilke saker de ønsker behandlet.

10-3 Varsel om og innkalling til generalforsamling

- (1) Forut for ordinær generalforsamling skal styret varsle andelseierne om dato for møtet og om frist for innlevering av saker som de ønsker behandlet. Fristen skal være minimum 3 uker, men ikke tidligere enn 15. mars.
- (2) Generalforsamlingen skal innkalles skriftlig av representantskapets ordfører med et varsel som skal være minst 8 og høyst 20 dager. Ekstraordinær generalforsamling kan

om det er nødvendig kalles inn med kortere varsel som likevel skal være på minst 3 dager.

- (3) I innkallingen skal de saker som skal behandles, være bestemt angitt. Skal et forslag som etter borettslagsloven eller vedtektene må vedtas med minst to tredjedels flertall, kunne behandles, må hovedinnholdet være angitt i innkallingen. Saker som en andelseier ønsker behandlet på ordinær generalforsamling, skal nevnes i innkallingen når styret har mottatt krav om det etter vedtektenes punkt 10-3 (1).

10-4 Saker som skal behandles på ordinær generalforsamling

- (1) På den ordinære generalforsamling skal disse saker behandles:
 - Godkjenning av årsberetning fra styret
 - Godkjenning av årsregnskap
 - Valg av styremedlemmer og varamedlemmer
 - Valg av medlemmer til faste utvalg og komiteer
 - Eventuelt valg av revisor
 - Fastsetting av godtgjørelse til styret og representantskapet etter forslag fra valgkomiteen
 - Andre saker som er nevnt i innkallingen
- (2) Årsberetning, årsregnskap samt representantskapets uttalelser skal snarest mulig og senest 8 dager før ordinær generalforsamling sendes til enhver andelseier med kjent adresse.
- (3) Representantskapet skal fremsette forslag på valg av revisor.

10-5 Møteledelse og protokoll

Generalforsamlingen skal ledes av representantskapets ordfører med mindre generalforsamlingen velger en annen møteleder. Møtelederen skal sørge for at det føres protokoll fra generalforsamlingen. Protokollen skal underskrives av møteleder og en av de frammøtte andelseierne. Kopi av protokollen skal sendes ut til andelseierne.

10-6 Stemmerett og fullmakt

Hver andelseier har en stemme på generalforsamlingen. Hver andelseier kan møte ved fullmektig på generalforsamlingen, men ingen kan være fullmektig for mer enn en andelseier. For en andel med flere eiere kan det bare avgis en stemme.

10-7 Vedtak på generalforsamlingen

- (1) Foruten saker som nevnt i punkt 10-4 i vedtektene, kan ikke generalforsamlingen fatte vedtak i andre saker enn de som er bestemt angitt i innkallingen.
- (2) Med de unntak som følger av borettslagsloven eller vedtektene, fattes alle beslutninger av generalforsamlingen med mer enn halvparten av de avgitte stemmer. Ved valg kan generalforsamlingen på forhånd fastsette at den som har fått flest stemmer, skal regnes som valgt. Når det ved valg er flere enn en kandidat til et verv, skal avstemmingen være skriftlig.
- (3) Stemmeliikhet avgjøres ved loddtrekning.

10-8 Møterett

- (1) Alle andelseiere har rett til å være til stede i generalforsamlingen med forslags-, tale- og stemmerett. Andelseiers ektemake, samboer eller et annet medlem av andelseierens husstand har rett til å være til stede og til å uttale seg.
- (2) Styremedlemmer, medlemmer av representantskapet, forretningsfører og leietaker av bolig har rett til å være til stede og til å uttale seg. Styreleder, representantskapets ordfører og forretningsfører har plikt til å være til stede med mindre det er åpenbart unødvendig, eller de har gyldig forfall. For representantskapets ordfører skal det i tilfelle utpekes en stedfortreder.

11. Innhabilitet, taushetsplikt og mindretallsvern

11-1 Innhabilitet

- (1) Et styremedlem må ikke delta i styrebehandlingen eller avgjørelsen av noe spørsmål der medlemmet selv eller nærstående har en framtreddende personlig eller økonomisk særinteresse.
- (2) Ingen kan selv eller ved fullmektig eller som fullmektig delta i en avstemning på generalforsamlingen om avtale med seg selv eller nærstående eller om ansvar for seg selv eller nærstående i forhold til laget. Det samme gjelder avstemning om pålegg om salg eller krav om fravikelse etter borettslagslovens §§ 5-22 og 5-23.

11-2 Taushetsplikt

Tillitsvalgte, forretningsfører og ansatte i et borettslag har plikt til å bevare taushet overfor uvedkommende om det de i forbindelse med virksomheten i laget får vite om noens personlige forhold. Dette gjelder ikke dersom ingen berettiget interesse tilsier taushet.

11-3 Mindretallsvern

Generalforsamlingen, styret eller forretningsfører kan ikke treffe beslutning som er egnet til å gi visse andelseiere eller andre en urimelig fordel til skade for andre andelseiere eller laget.

12 Revisjon

12.1 Revisor

- (1) Laget skal ha revisor i overensstemmelse med borettslagslovens kapittel 9. Representantskapet skal fremsette forslag ved valg av revisor.
- (2) Etter krav fra generalforsamling, representantskap, styremedlem, forretningsfører eller granskingsmann plikter revisor å gi opplysninger om hva han har funnet under sin virksomhet for laget. Revisor kan forlange spørsmålene fremsatt skriftlig og kan gi skriftlig svar. I så fall skal spørsmål og svar protokolleres, om noen av de tilstedeværende forlanger det.
- (3) Revisor og hans assistent plikter for øvrig å bevare taushet om alt de under sin virksomhet får kjennskap til, for så vidt de ikke etter bestemmelser i lov er forpliktet til å gi opplysninger.
- (4) I den utstrekning revisorloven eller annen lov hjemler ytterligere opplysningsplikt ut over det som følger av andre ledd, innebærer ikke bestemmelsene i andre ledd noen innskrenkning i revisors opplysningsplikt etter loven.

13 Sammenslåing og deling

13.1 Sammenslåing og deling

I tillegg til bestemmelsene i kapittel 10 i lov om borettslag skal gjelde at forslag om sammenslåing eller deling skal forelegges representantskapet til uttalelse før fremleggelse for generalforsamlingen.

14 Oppløsning

14.1 Oppløsning

Når skifteretten trer i generalforsamlingens sted i henhold til borettslagslovens § 11-2 (4), bortfaller representantskapet.

15. Vedtektsendringer og forholdet til borettslovene

15-1 Vedtektsendringer

Endringer i borettslagets vedtekter kan bare besluttes av generalforsamlingen med minst to tredjedeler av de avgitte stemmer.

15-2 Forholdet til borettslovene

For så vidt ikke annet følger av vedtektene gjelder reglene i lov om borettslag av 06.06.2003 nr 39.

6.1 Ordensregler

Revidert pr. 31. januar 1979, 28. april 1982, 10. juni 1987, 17. juni 1999, 21. juni 2001, 19. september 2002, 22. september 2005, 13. mars 2008, 23. september 2010 (jfr. politivedtekter for Trondheim kommune), 21. november 2013, 22. mars 2018, 19. mars 2020 og 17.11.2022, 26.10.23, sist endret 20.03.2025.

1. Ansvar

Hver enkelt andelseier er ansvarlig for at bestemmelsene blir overholdt.

2. Regler om ro og orden

Støyende arbeider som eksempelvis boring i betong, skal avsluttes senest kl. 20.00 på hverdager og kl. 18.00 på lørdager. For øvrig gjelder lov om helligdager og helligdagsfred. Søndag er helligdag. <https://lovdata.no/dokument/NL/lov/1995-02-24-12?q=helligdagsfred>

Enhver plikter å overholde alminnelig krav til ro og orden. Mellom kl. 23.00 og 06.00 må ingen ved unødig støy forstyrre den alminnelige nattero.

3. Snømåking og sandstrøing

Hver andelseier er ansvarlig for snørydding og sandstrøing om vinteren, samt utvendig renhold om sommeren. Dette gjelder partiet fram til gangveien. De andelseiere som har felles inngangsparti, plikter å sørge for renhold/rydding av felles kjeller, trapp og gårds plass og må selv komme overens om dette. Om nødvendig kan naboutvalget gå i dialog med partene.

4. Parkering

Privatbiler skal parkere i garasjene eller på de opparbeidede parkeringsplassene. Parkering på borettslagets område utenom parkeringsplassene er ikke tillatt. De utvendige parkeringsplassene kan ikke uten tillatelse fra borettslaget anvendes til andre formål enn bilparkering. Biler som er avskiltet, bilvrak eller annet som opptar unødig og uberettiget plass, vil - om nødvendig - bli tauet vekk for eiernes regning. Biler parkert på borettslagets grøntområder omfattes også av dette.

Det kan innvilges dispensasjon fra dette etter begrunnet søknad. Dispensasjonen gjøres tidsbegrenset.

Elbilading- godkjent ladepunkt- ikke motorvarmeruttak

5. Garasjene

Kjøretøyene skal parkere på anvist plass, og innenfor merket område/sperrelinjen. Parkering i midtgangen skal ikke forekomme. Garasjeporten og bakdøren skal alltid etterlates låst. I garasjene er det **forbudt** å:

- utføre reparasjoner (skifting av lyspærer og tilsvarende bagatellmessige arbeider regnes ikke som reparasjon)
- vask av bil
- ruse motor unødig
- bruke åpen ild
- oppbevare ildsfarlige / **oppbevare ildsfarlige væsker og gasser** i fellesgarasjen
- søle olje og andre kjemikalier (må eventuelt fjernes omgående)
- oppbevare tilhengere

- oppbevare avskiltete biler
- oppbevare MC/scooter utenom egen p-plass (ny) eller på ellers anviste og godkjente plasser
- oppbevare større utstyr som kano/kajakk etc uten godkjenning fra borettslaget

Det kan innvilges dispensasjon fra punktet om forbudet med oppbevaring av biltilhengere etter begrunnet søknad. Dispensasjonen er tidsbegrenset.

Andelseiere/beboere som har garasje plass plikter å benytte denne av hensyn til begrenset uteparkering.

Det er ikke tillatt å leie bort garasje plass så lenge egen/egne biler disponeres. Det er heller ikke tillatt å leie ut til andre enn andelseiere/beboere i borettslaget.

Ved bortleie av garasje plass er utleieren ansvarlig for at reglementet følges. Det er ikke tillatt å lagre gjenstander i garasjen utenom i bodene.

Der det er sikringsskap montert i bodene, skal borettslaget ha uhindret adgang, evt. kan bodene deles opp slik at borettslaget får adgang til sikringsskapene.

6. Trafikkregulering i boområdene

Veinettet i borettslaget består av private veier/gangveier og kommunale veier. Hele området er offentlig regulert med skilting som innebærer forbud mot all unødvendig ferdsel med motor kjøretøyer innenfor de skiltede områder. Dette gjelder så vel de private veier/gangveier som de kommunale veier.

Borettslagets skilting må etterkommes.

Trafikkreguleringen innebærer bl.a. at parkering, bilvasking mv. inne på boligfeltene ikke er tillatt.

7. Trafikkovertrедelser

Trafikkovertrедelser og brudd på det som er nevnt i INFO-håndboken, kap. 6.1 - pkt. 4, 5 og 6 kan meddeles borettslagets administrasjon som i hvert enkelt tilfelle vil vurdere hvorvidt overtrедelsen skal anmeldes til politiet eller benytte andre sanksjonsmuligheter.

Når det gjelder å etterkomme parkeringsvedtektene, anbefales beboerne selv å kontakte det firma som til enhver tid håndhever disse for borettslaget.

Unødvendig kjøring kan også anmeldes til politiet av beboerne.

9. Røyking

Det anmodes om å begrense røyking på veranda/terrasse til et minimum av hensyn til omkringliggende naboer. Spesielt sommerstid, når dører og vinduer står åpne, er det mange som plages av at røyklukt siver inn i soverom og leiligheten for øvrig. Dersom alle tar denne anmodningen på alvor, unngår man kanskje at borettslaget må vedta mer restriktive regler rundt røyking.

10. Dyrehold

Dyrehold tillates så lenge det ikke medfører vesentlig ulempe for naboer.

Det er ikke tillatt å montere katteluke i Risvollan Borettslag.

Det er imidlertid forbud mot kennel- og oppdrettsvirksomhet.

Hunder og katter som har fast tilhold i borettslaget, skal registreres. Registreringsskjema fås ved henvendelse til borettslagets kontor eller på borettslagets hjemmeside. Andelseier av den leilighet hvor dyret har sitt tilhold, er ansvarlig for at bestemmelsene i ordensreglene overholdes, også i det tilfelle at bruken av leiligheten er overdratt til andre.

Hunder som luftes på borettslagets område skal holdes under oppsikt, og holdes unna områder bestemt for barn, særlig sandkasser og lekeplasser. Hunder skal holdes fysisk i bånd. Når hunder gjør fra seg på borettslagets område, skal ekskrementer omgående fjernes og deponeres i utplasserte hundetoaletter.

Kattesand og annet avfall fra dyr skal pakkes godt inn før det deponeres i henhold til gjeldende kildesorteringsrutiner.

For beboere med katt anbefales:

- Å merke katten med chip og/eller bånd
- Sterilisere/kastrere katten
- At katten har tilgang på utetoalett
- Å følge vaksinasjonsprogrammer

Borettsshaveren er ansvarlig og erstatningspliktig for eventuelt påført skade som følge av dyrehold. Gjentatte brudd på ordensreglene kan medføre sanksjoner fra borettslaget, i form av krav om å skille seg av med dyret/dyrene eller i verste fall pålegg om salg av borettsandelen.

Klager på dyrehold behandles av det respektive naboutvalg slik som ved øvrige naboklager.

11. Forbud mot mating av fugler

Det er ikke tillatt med noen form for mating av fugler på borettslagets eiendom.

Mating av fugler fører med seg skadedyr som mus og rotter. Videre medfører mating av fugler stor ulempe for naboer i form av støy og tilgrising av terrasser, verandaer og utemøbler.

12. Forholdet til vedtektene

Ordensreglene er vedtatt med hjemmel i vedtektene. Overtredelse av ordensreglene er dermed å betrakte som brudd på andelseiers plikter i hht. vedtektene, og kan medføre at det kan fremmes pålegg om salg av leilighet, jfr. borettslagslovens § 5-22 første ledd eventuelt krav om fravikelse av boligen etter tvangsfullbyrdelseslovens kapittel 13.

Resultatregnskap

Inntekter

	Note	Regnskap 2024	Regnskap 2023	Budsjett 2025	Budsjett 2024
Andel felleskostnader		58 078 463	55 608 060	60 812 136	57 801 096
Garasjeleie		7 842 885	7 540 946	8 160 972	7 844 196
Gebyrinntekter		1 276 625	1 298 412	1 305 533	1 253 344
Inntekter TVRisvollan		0	200	0	0
Andre inntekter	2	8 512 920	8 799 510	7 726 907	7 766 390
Sum inntekter		75 710 893	73 247 128	78 005 548	74 665 026

Driftskostnader

Lønn og andre personalkostnader	3	11 499 520	11 881 802	13 292 746	12 760 678
Honorar og godtgjørelser	4	688 904	660 985	785 696	753 500
Avskrivninger og Nedskrivninger	5	2 089 787	2 040 017	1 856 086	1 857 280
Elektrisk kraft		1 394 067	1 027 125	1 800 750	1 749 750
Kommunale avgifter		15 595 555	13 155 592	16 787 000	14 962 000
Driftsutgifter egne lokaler	6	3 348 739	906 842	3 420 000	3 115 000
Vedlikehold	7	13 491 403	10 764 165	15 165 000	14 420 000
Påkostninger	8	857 625	600 833	70 500 000	27 200 000
Revisjonshonorar og andre tjenester	9	755 446	630 588	1 030 000	820 000
Kontorkostnader	10	1 092 754	1 014 119	1 430 000	1 385 000
Egendekning skader	11	1 529 120	1 323 777	1 500 000	1 500 000
Forsikringspremier	11	2 517 315	2 332 395	3 046 066	2 649 214
Informasjon og velferdstiltak	12	399 902	408 675	485 000	440 000
Andre driftskostnader	13	9 053 904	7 394 805	7 214 584	7 384 200
Sum driftskostnader		64 314 041	54 141 720	138 312 928	90 996 622
Driftsresultat		11 396 852	19 105 408	-60 307 380	-16 331 596

Finansinnt. og kostnader

Finansinntekter	14	192 670	46 241	50 000	50 000
Finanskostnader		5 421 188	5 070 759	6 600 834	7 455 904
Resultat av fin.innt- og -kostn		-5 228 518	-5 024 518	-6 550 834	-7 405 904
Resultat før skattekostnad		6 168 334	14 080 890	-66 858 214	-23 737 500
Årets skattekostnad		0	0	0	0
Årsresultat	15	6 168 334	14 080 890	-66 858 214	-23 737 500

Overføringer

Overført til/fra annen egenkapital		-6 168 334	-14 080 890	66 858 214	23 737 500
------------------------------------	--	------------	-------------	------------	------------

Egenkapital og gjeld	Note	31.12.2024	31.12.2023
Innskutt egenkapital			
Andelskapital	17	112 800	111 300
Opptjent egenkapital			
Annen egenkapital	15	115 913 426	103 515 592
Sum egenkapital		116 026 226	103 626 892

Gjeld

Langsiktig gjeld

Borettsinnskudd	18	34 545 300	34 113 900
Pantegjeld	18, 19	85 774 967	93 158 301
Depositum		14 638	14 638
Sum langsiktig gjeld		120 334 905	127 286 839

Kortsiktig gjeld

Kassakreditt	20	8 811 678	1 825 784
Leverandørgjeld		4 867 390	8 827 582
Skyldig offentlige avgifter		918 568	812 715
Påløpte renter pantegjeld	18	37 066	53 640
Annen kortsiktig gjeld	21	5 016 983	4 929 672
Sum kortsiktig gjeld		19 651 685	16 449 393
Sum gjeld		139 986 590	143 736 232
SUM EGENKAPITAL OG GJELD		256 012 816	247 363 124
Pantstillelser	18	129 169 011	129 151 625

Trondheim, 20.03.2025

Roger Hagestuen Styreleder	Bodil Tyrhaug Riedel Styremedlem	Justin Walker Styremedlem	Inger Finserås Styremedlem
Kristian Bendiksen Styremedlem	Susan Burkeland Styremedlem	Roger Aalberg Nestleder	Henriette H Kvam Forretningsfører

21

Risvollan Borettslag

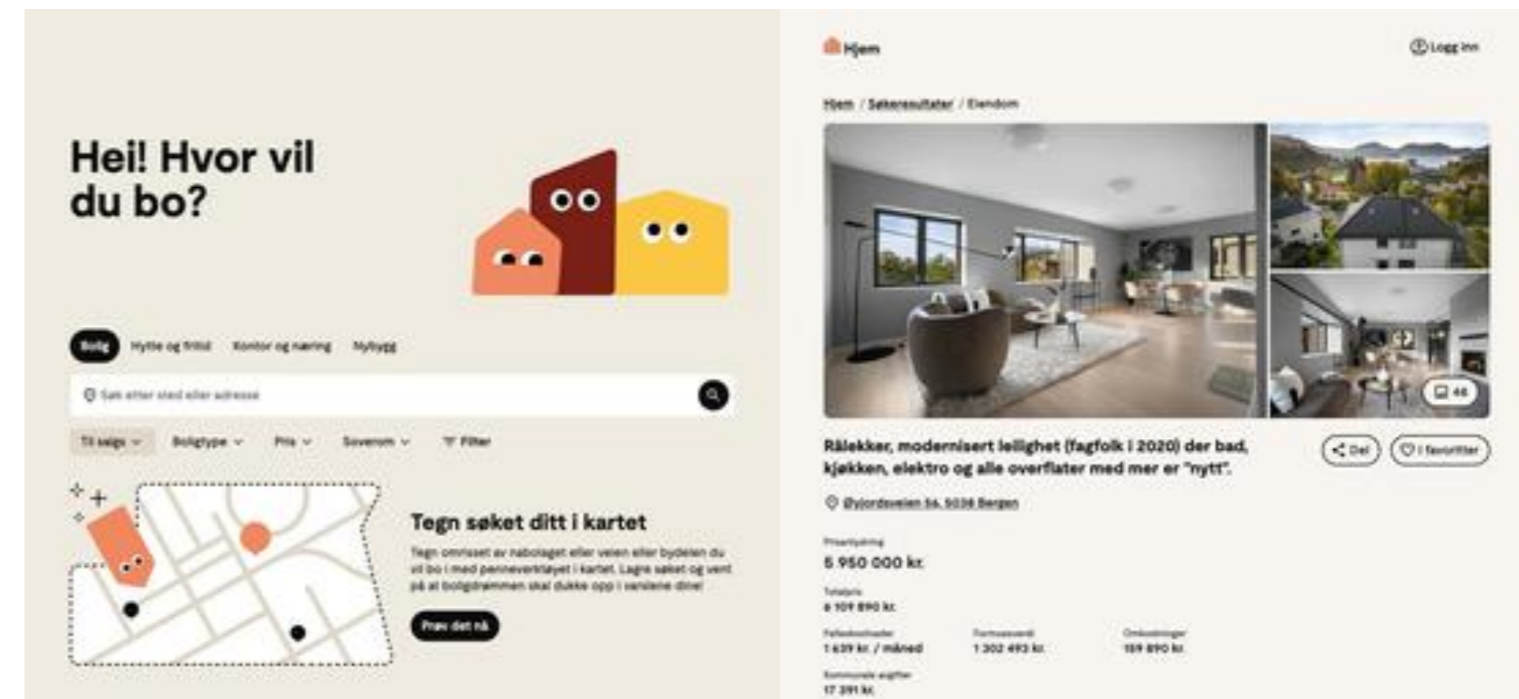

Hjem.no

Hjem.no er en markeds plass kun for bolig og eiendom.
Laget av meglerbransjen, for en bedre og enklere opplevelse for alle.



Derfor anbefaler vi annonsering på hjem.no

En langt mer moderne måte å vise annonser på, med smartere datakraft som sørger for at annonsen blir funnet av flere interessenter.

Måten boligannonseren er bygget på gir økt interesse og lenger tidsbruk inne på annonsen.

Kartløsningen har funksjoner som gjør at en bolig kan bli oppdaget av langt flere kjøpere.

Markedsføring med økt effekt og økt sannsynlighet for flere visningspåmeldinger og mulige budgivere.



Verdifulle råd til deg som skal kjøpe bolig

For de aller fleste er et boligkjøp den største investeringen vi gjør i løpet av livet. Da er det viktig å være proaktiv (Proaktiv = tenke riktig først, handle riktig etterpå). Vi vil gjerne være Proaktiv på dine vegne, og gi deg noen gode råd på veien.

1. Før boligjakt starter

Før du begynner å kikke, er det enkelte kriterier som må være satt. Hvor vil du bo? Hva er din økonomiske smertegrense? Hvilke krav har du til boligen? Hva er viktig for deg? Kanskje må du ofre sjøutsikten for å få de tre nødvendige soverommene? En budrunde kan fort bli hektisk, for å holde hodet kaldt må du derfor ha prioriteringene dine klare.

2 Forberedelser før visning

Husk å innhente salgsoppgave og tilstandsrapport i forkant. Les grundig gjennom all informasjon – da er det enklere å notere ned eventuelle spørsmål til selve visningsdagen. Ikke glem eventuelle vedtekter og husordensregler. Er det tillatt å leie ut? Kan vi ta med kjæledyr? Vi anbefaler å få avklart alle spørsmål før du legger inn bud.

3. Gjør deg kjent i nrområdet

Det som er viktig for noen er ikke nødvendigvis viktig for andre. Noen ser etter nærmeste barnehage og trygge skoleveier. Andre ønsker seg gangavstand til dagligvare, buss eller studiesteder. Spør megler på visning eller eventuelt i forkant av visningen dersom det er noe som er spesielt viktig for deg å vite.

4. Få avklart hvor mye du kan låne

Snakk med rådgiver i banken din før visning å få en avklaring på finansiering. Sett en klar grense for hvor høyt du kan by. Ikke legg inn bud uten at du er sikker på at du har finansieringen i orden. Husk å ha i bakhodet at det påløper ulike utgifter i tillegg til å betjene et lån med renter og avdrag. De fleste borettslag og sameier har månedlige fellesutgifter. I tillegg kommer eiendomsskatt, kommunale avgifter, forsikring, strøm, oppvarming, fritid og lignende. En bolig kan også by på uforutsette utgifter og vedlikehold. Det er derfor smart å sette av et beløp i måneden til slikt.

5. Boligselgerforsikring (eierskifteforsikring) og boligkjøperforsikring

Boligselgerforsikring er selgers forsikring mot krav fra kjøper på grunnlag av skjulte feil og mangler. Når du selger bolig vil våre meglere alltid spørre deg om du vil tegne boligselgerforsikring. Boligkjøperforsikring derimot, dekker hjelp for kjøper til å vurdere og eventuelt fremsette klage etter kjøp av bolig. Forsikring gir kjøper tilgang til juridisk bistand fra tidspunkt for signering av kjøpekontrakt frem til 5 år etter overtakelsen. Dette inkluderer juridisk rådgivning, advokathjelp og håndtering av saken gjennom rettsapparat om nødvendig. Vi i Proaktiv Eiendomsmegling anbefaler, med få unntak, alle våre kjøpere å tegne boligkjøperforsikring.

Boligkjøperforsikring

Med vår boligkjøperforsikring får du en rettshjelpsforsikring som dekker juridisk bistand i eventuelle reklamasjonssaker mot selger. Med boligkjøperforsikring er du i trygge hender dersom du oppdager feil eller mangler ved boligen du har kjøpt.

Hvis boligen du har kjøpt har feil eller mangler du ikke ble gjort kjent med av selger eller megler, kan det være både frustrerende, tidkrevende og kostbart. Gjennom vår boligkjøperforsikring får du tilgang på hjelp fra advokater, saksbehandlere og jurister som er spesialiserte på eiendomskjøp. Forsikringen løper i 5 år etter overtakelsen, og dekker egne og eventuelle idømte saksomkostninger.

Kostnader for reparasjon av eventuelle feil eller mangler dekkes ikke av boligkjøperforsikringen. Slike kostnader vil man kunne kreve dekket av selger dersom eiendommen er mangelfull etter avhendingsloven. Skjulte feil, tilbakeholdte opplysninger og/eller mangelfulle/uriktige opplysninger gir grunnlag for henvendelse. Våre saksbehandlere vil da vurdere det rettslige grunnlaget basert på informasjonen som er mottatt.

Fordeler

Du trenger ikke betale saksomkostninger. En boligkjøperforsikrings hovedfunksjon er å dekke eventuelle saksomkostninger knyttet til en klage på boligkjøpet. Dette inkluderer kostnader til advokat og eventuelle rapporter som må utføres. Forsikringen dekker beløpet enten du taper eller vinner.

Forsikringen har ikke et tak

Mens en vanlig innbo- og husforsikring vanligvis har et tak på rundt kr 100 000 og en egenandel på ca. 20 %, så trenger du med boligkjøperforsikring ikke å bekymre deg for beløpet på saksomkostningene. Dette dekkes av forsikringssselskapet uansett hvor høyt det blir.

Den gir deg en ekstra trygghet

Er du bekymret for at du kanskje kan komme i konflikt med boligselger og at du ikke har råd eller lyst til å dekke saksomkostnader, kan det være betryggende å kjøpe en boligkjøperforsikring. Selger har i de fleste tilfeller tilgang til profesjonell hjelp, da bør du som kjøper av bolig også ha det.



Hva koster forsikringen?

Forsikringspremien trekkes i oppgjøret.

Borettslagseiendom:	kr 8 900
Seksjonert eiendom/aksjebolig:	kr 12 900
Enebolig/fritid/tomt:	kr 17 900

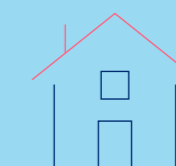

soderbergpartners.no/eiendom

Tilbehør og løsøre

I henhold til Avhendingslova § 3-4 skal eiendommen overdras med innredninger og utstyr som etter lov, forskrift eller annet offentlig vedtak skal følge med. Det samme gjelder varig innredning og utstyr som enten er fastmontert eller er særskilt tilpasset bygningen, jf. avhendingsloven § 3-5. Partene kan imidlertid fritt avtale hva som skal følge med eiendommen ved salg. Produkter og installasjoner som medfølger overdras uten noen form for garantier, utover eventuell gjenværende leverandørgaranti.

Veiledende liste over hva som følger eiendommen dersom ikke annet er avtalt eller fremgår av salgsoppgaven.

1. HVITEVARER medfølger der dette er spesielt angitt i salgsoppgaven.
2. HELDEKKENDE TEPPER følger med uansett festemåte.
3. VARMEKILDER, slik som ovner, kaminer, peiser, varmpumper og panelovner, følger med uansett festemåte. Frittstående biopeiser/varmeovner og terrassevarmere medfølger ikke. Det følger ikke med varmekilder i rom som ikke har vegg- eller fastmonterte varmekilder på visning.
4. TV, RADIO OG MUSIKKANLEGG. TV-antennor og fellesanlegg for TV, herunder parabolantenne, og tuner/en/ dekode/tv-boks medfølger der dette eies av selger. Veggmontert TV/flatskjerm med tilhørende festeordning samt musikkanlegg følger ikke med (se også punkt 12).
5. BADEROMSINNREDNING/UTSTYR. Badekar, dusjkabinett, dusjvegger, alle fastmonterte speil og hyller, fastmonterte glass- og håndkleholdere, herunder håndklevarmere samt baderomsinnredning, medfølger.
6. GARDEROBESKAP medfølger, selv om disse er løse. Fastmonterte garderobehyller og knagger medfølger. Innredning i garderobeskap, for eksempel løse eller fastmonterte trådkurver, hyller, stenger og lignende medfølger.
7. KJØKKENINNREDNING medfølger, herunder også åpne, fastmonterte hyller og løs eller fastmontert kjøkkenøy.
8. MARKISER, PERSIENNER og annen type innvendig og utvendig solskjerming, gardinoppheng, lamellgardiner og liftgardiner medfølger.
9. AVTREKKSIVIFTER av alle slag, samt fastmonterte aircondition/ventilasjonsanlegg, medfølger.
10. SENTRALSTØVSUGER medfølger med komplett anlegg, herunder slange, munnstykke mm.
11. LYSKILDER. Kupler, lysstoffarmatur, fastmonterte «spotlights», oppheng og skinner med spotlights samt utelys og hagebelysning medfølger. Vegglamper, krokhengte lamper, lysekroner, prismelamper og lignende som er koblet til sukkerbit eller stikkontakt følger likevel ikke med.
12. INSTALLERTE SMARTHUSLØSNINGER med sentral som styrer lys, varme, lyd o.l. samt tilhørende trådløse enheter som brytere, sensorer, kameraer, integrerte høyttalere el. medfølger. Enkle lysstyringssystem f.eks. med en sentral som kun styrer lyspærer eller smartpærer montert i sokkel medfølger likevel ikke.
13. UTVENDIGE SØPPELKASSER og eventuelt holder/hus til disse medfølger.
14. POSTKASSE medfølger.
15. UTENDØRS INNRETNINGER slik som flaggstang, fastmontert tørkestativ, samt andre faste utearrangementer som f.eks. badestamp, boblekar/ jacuzzi og liknende utendørs kar, lekestue, lekestativ, utepeis, fastmontert trommel til vannslange, medfølger. Guidekabel/avgrensingskabel til robotgressklipper medfølger, men robotgress-klipper og ladestasjon for denne medfølger ikke.
16. FASTMONTERT VEGGLADER/LADESTASJON TIL ELBIL medfølger uavhengig av hvor laderen er montert.
17. SOLCELLEANLEGG med tilhørende teknisk infrastruktur medfølger.
18. GASSBEHOLDER til gasskomfyr og gasspeis medfølger.
19. BRANNSTIGE, BRANNTAU, felestige og lignende medfølger der dette er påbudt. Løse stiger medfølger ikke.
20. BRANNSLUKNINGSAPPARAT, BRANNSLANGE og RØYKVARSLER medfølger der dette er påbudt. Det er eier og brukers plikt til å se til at utstyret forefinnes på enhver eiendom. Hvis annet ikke er uttrykkelig avtalt, skal dette derfor alltid følge med ved salg av eiendom.
21. SAMTLIGE NØKLER til eiendommen som selger er i besittelse av skal overleveres kjøper på overtakelsen, herunder nøkler til eventuelle boder, uthus, garasjeportåpner el. Låses boder, uthus el. med hengelås, skal lås og nøkler til disse medfølge.
22. GARASJEHYLLER, bodhyller, lagringshyller og oppheng til bildekk medfølger såfremt de er fastmontert. Planter, busker og trær som er plantet på tomten, eller fastmonterte kasser og lignende er en del av eiendommen og medfølger i handelen.

Bud og budgivning

Fra 1. januar 2014 må alle bud og budforhøyelser som inngis til megler være skriftlig. Budgiver må legitimere seg overfor megler ved inngivelse av første bud, og bud skal være signert.

Å gi bud på eiendom som er for salg gjennom Proaktiv Eiendomsmegling gjøres via vår budgivningsplattform (bud-knapp) på eiendommens nettannonse på proaktiv.no eller finn.no.

Velges denne løsningen, oppfylles kravet til skriftlighet, signatur og legitimasjon av budgiver enten ved å benytte BankID (anbefales) eller ved å legge inn bilde av legitimasjon og signatur manuelt i løsningen.

Du mottar en SMS-kvittering (skriftlig mottaksbekreftelse) når ditt bud er registrert. Budgiver som ikke mottar bekreftelse etter å ha lagt inn bud, må snarest kontakte megler per telefon eller på annen måte.

Interessenter som ikke har anledning til å inngi bud via nettbasert budgivningsplattform, kan sende bud:

- Ved å innlevere utfylt og signert budskjema med kopi av legitimasjon til meglers kontor.
- På sms med vedlagt bilde av legitimasjon og bilde av signatur.
- På e-post med vedlagt bilde av legitimasjon og bilde av signatur.

Det advares mot å sende kopi av bankkort elektronisk.

Senere budforhøyelser kan inngis via den samme budgivningsplattformen (bud-knapp) som du finner på nettannonse, SMS ved å svare på tidligere mottatt sms-kvittering eller e-post til megleren for oppdraget. Kravet til signatur og legitimasjon gjelder kun det første budet.

Bud, som ikke er skriftlig eller som mangler enten budgivers signatur eller kopi av legitimasjon, samt bud som har kortere akseptfrist enn til kl. 12.00 dagen etter siste annonserte visning, vil, som hovedregel, ikke kunne formidles videre av megler.

Dersom akseptfrist ikke er angitt gjelder budet til kl. 15:00 første virkedag etter innlevering/siste annonserte visning.

Et bud er bindende for budgiver når budet er kommet til selgers kunnskap. Selger står fritt til å akseptere eller forkaste ethvert bud, og er derfor ikke forpliktet til å akseptere det høyeste budet på eiendommen.

Megler skal, i den grad det er nødvendig og mulig, informere de involverte i budrunden skriftlig om status i budgivningen. Megler er forpliktet til å legge til rette for en forsvarlig avvikling av budrunden. For at budene skal kunne bli behandlet og videreformidlet skriftlig til alle involverte parter, herunder

til selger for vurdering, må ethvert bud ha en tilstrekkelig lang akseptfrist. Selger må skriftlig akseptere budet før megler kan formidle budaksept til budgiver. Formidling av selgers aksept til budgiver må gjøres innen akseptfristens utløp.

Bud bør ha akseptfrist på minimum 30 minutter fra budet inngis.

Selger og kjøper har krav på å få utlevert kopi av budjournalen straks etter at handel er kommet i stand. Alle som har inngitt bud på eiendommen kan på forespørsel få en kopi av anonymisert budjournal etter at budrunden er avsluttet.

For øvrig vises til det «Forbrukerinformasjon om budgivning», som også er en del av salgsoppgaven

Budskjema

FOR EIENDOMMEN:

Nordre Risvolltun 13A, 7036 TRONDHEIM. Gnr. 84, bnr. 6, i TRONDHEIM kommune, oppdragsnr.: 1300260027
Megler: Lisbeth Kristengård, mobil: 48007480, e-post: lk@proaktiv.no

UNDERTEGNEDE GIR HERVED FØLGENDE BUD PÅ OVENNEVNT EIENDOM :

Kjøpesum kr: _____

Beløp med bokstaver kr: _____

+ omkostninger og evt. andel fellesgjeld iht. opplysninger i salgsoppgave.

Nærværende bud er bindende for undertegnede frem til og med den: _____ kl.: _____

Dersom annet ikke er angitt gjelder budet til kl. 15:00 første virkedag etter siste annonserte visning. I forbrukerforhold vil bud med kortere akseptfrist enn til kl. 12:00 første virkedag etter siste annonserte visning ikke bli videreformidlet til selger.

Eventuelle forbehold: _____

Undertegnede er kjent med at selger står fritt til å godta eller forkaste ethvert bud. Budgiver er kjent med forbrukerinformasjon om budgivning, som er en del av salgsoppgaven, og de forpliktelser budgiver påtar seg. Budgiver bekrefter å ha lest komplett salgsoppgave med alle vedlegg. Budet er bindende for budgiver når det er kommet til selgers kunnskap. Handelen er juridisk bindende for begge parter når selger har akseptert muntlig eller skriftlig, innenfor fristen. Undertegnede er kjent med at bud og budlogg vil bli fremlagt for kjøper ref. regler for budgivning. Ved flere budgivere gis gjensidig fullmakt til, hver for seg, å forhøye bud, motta aksept og/eller forestå alt i.f.m. budgivningen. Dersom bud sendes megler etter kontortid, må budgiver selv sørge for å gi megler beskjed per telefon i tillegg.

Ønsket overtagelsesdato: _____

Budet baseres på opplysninger og salgsvilkår som fremkommer av salgsoppgave datert: _____

KJØPET VIL BLI FINANSIERT SLIK:

Låneinstitusjon: _____ Referanse og tlf.nr.: _____ kr _____

Egenkapital: _____ kr _____

Totalt: _____ kr _____

BUDGIVERE:

Navn: _____

Navn: _____

Fødselsdato: _____

Fødselsdato: _____

Adr.: _____

Adr.: _____

Postnr.: _____ Sted: _____

Postnr.: _____ Sted: _____

Tlf.arb.: _____ Tlf.privat: _____

Tlf.arb.: _____ Tlf.privat: _____

E-post: _____ Arb.: _____

E-post: _____ Arb.: _____

Dato: _____ Sign.: _____

Dato: _____ Sign.: _____

LEGITIMASJON

LEGITIMASJON

Forbrukerinformasjon om budgivning

Sist oppdatert med virkning fra 1. juli 2025, i forbindelse med ikrafttredelse av endringer i eiendomsmeglingsloven.



Informasjonen er utarbeidet av Forbrukerrådet, Advokatforeningen ved Lovutvalget for eiendomsmegling, Eiendom Norge og Norges Eiendomsmeglerforbund, på grunnlag av bl.a. eiendomsmeglingsloven § 6-8.

Nedenfor gis en oversikt over de retningslinjer som anbefales ved budgivning på eiendommen. Avslutningsvis gis også en kort oversikt over de viktigste rettsreglene tilknyttet budgivning.

Før det legges inn bud på eiendommen oppfordres budgiver til å sette seg inn i all relevant informasjon om eiendommen, herunder salgsoppgave og tilstandsrapport.

GJENNOMFØRING AV BUDGIVNING:

1. Alle bud skal inngis skriftlig til megler, som formidler disse videre til selger. Med skriftlige bud menes også elektroniske meldinger som e-post og SMS når informasjonen i disse er tilgjengelig også for ettertiden. Kravet til skriftlighet gjelder også budforhøyelser, og motbud (bud fra selger), aksept eller avslag fra selger. Før formidling av bud til selger skal megler innhente gyldig legitimasjon og signatur fra budgiver. Kravet til legitimasjon og signatur er oppfylt for budgivere som benytter e-signatur som f.eks. BankID eller MiniID.

2. Et bud bør inneholde eiendommens adresse (eventuelt gnr/bnr), kjøpesum, budgivers kontaktinformasjon, finansieringsplan, akseptfrist, overtakelsesdato og eventuelle forbehold som for eksempel usikker finansiering, salg av nåværende bolig ol. Normalt vil ikke et bud med forbehold bli akseptert før forbeholdet er avklart. Konferer gjerne med megler før bud inngis.

3. Megler skal legge til rette for en forsvarlig avvikling av budrunden. I forbrukerforhold (dvs. der selger er forbruker) skal megleren ikke formidle bud med kortere akseptfrist enn kl. 12:00 første virkedag etter siste annonserte visning. Etter denne fristen bør budgiver ikke sette en kortere akseptfrist enn at megler har mulighet til, så langt det er nødvendig, å orientere selger, budgivere og øvrige interessenter om bud og forbehold. Dersom bud inngis med en frist som åpenbart er for kort til at megleren kan avvikle budrunden på en forsvarlig måte som sikrer selger og interessenter et tilstrekkelig grunnlag

for sine handlingsvalg, vil megler fraråde budgiver å stille slik frist.

4. Megler skal ikke formidle bud med forbehold om at budet eller forbehold i budet skal holdes skjult (hemmelig) for andre budgivere og interessenter.

5. Megleren vil uoppfordret gi sin vurdering av det enkelte bud overfor selger, når budet er gitt innenfor fristene i punkt 3.

6. Megleren skal, så langt det er nødvendig og mulig, holde budgiverne skriftlig orientert om mottatte bud, herunder budets størrelse, forbehold og akseptfrist. Megler skal så snart som mulig bekrefte skriftlig overfor budgivere at budene deres er mottatt. For øvrig vil megler, på forespørsel fra andre, opplyse om aktuelle bud på eiendommen, herunder relevante forbehold.

7. Kopi av budjournal skal gis til kjøper og selger uten ugrunnet opphold etter at handel er kommet i stand. Dersom det er viktig for budgiver å bevare sin anonymitet, bør budet formidles gjennom fullmektig.

8. Etter at handel har kommet i stand, eller dersom en budrunde avsluttes uten at handel er kommet i stand, kan en budgiver kreve kopi av budjournalen i anonymisert form.

VIKTIGE AVTALERETTSLIGE FORHOLD:

1. Det eksisterer ingen angrerett ved salg/kjøp av fast eiendom.

2. Når et bud er inngitt til megler og innholdet i budet er formidlet til selger (slik at selger har fått kunnskap om budet), kan budet ikke kalles tilbake. Budet er da bindende for budgiver frem til akseptfristens utløp, med mindre budet før denne tid avslås av selger eller budgiver får melding om at eiendommen er solgt til en annen. Man bør derfor ikke gi bud på flere eiendommer samtidig dersom man ikke ønsker å kjøpe flere enn en eiendom.

3. Selger står fritt til å forkaste eller akseptere ethvert bud, og er for eksempel ikke forpliktet til å akseptere høyeste bud.

4. Når en aksept av et bud har kommet frem til budgiver innen akseptfristens utløp er det inngått en bindende avtale.

5. Husk at et eventuelt bud fra selger til kjøper (såkalte «motbud»), avtalerettslig er et bindende tilbud som medfører at det foreligger en avtale om salg av eiendommen dersom budet i rett tid aksepteres av kjøper.



proaktiv.no



Lisbeth Kristengård
Eiendomsmegler MNEF
480 07 480
lk@proaktiv.no

PROAKTIV

Pacta Eiendom AS

Bassengbakken 4, 7042 TRONDHEIM, 73 99 22 55, trondheim@proaktiv.no