

PROAKTIV

Flott 3-roms i veldrevet sameie

Med attraktiv beliggenhet, god
standard og egen p-plass.

NEDRE STRANDGATE 35



Våre kontorer

TRØNDELAG

• Trondheim

Bassengbakken 4,
7069 Trondheim
Tlf.: 73 99 22 55
trondheim.sentrum@proaktiv.no

• Heimdalen

Søbstadveien 1, 7088 Heimdalen
Tlf.: 72 59 92 40
heimdal@proaktiv.no

• Moholt

Brøsetveien 168,
7069 Trondheim
Tlf.: 73 20 26 50
moholt@proaktiv.no

MØRE OG ROMSDAL

• Ålesund

Løvenvoldgata 7, 6002 Ålesund
Tlf.: 91 73 83 52
jon@proaktiv.no

VESTLAND

• Småstrandgt.

Småstrandgaten 6, 5014 Bergen
Tlf.: 55 36 40 40
proaktiv.bergen@proaktiv.no

• Sandviken

Chr. Michelsensgt. 5A, 5012 Bergen
Tlf.: 55 30 32 00
sandviken@proaktiv.no

• Arna & Åsane

Myrdalsvegen 22, 5130 Nyborg
Tlf.: 47 50 69 11
arna.aasane@proaktiv.no

• Voss

Vangsgata 16, 5700 Voss
Tlf.: 56 52 19 50
voss@proaktiv.no

ROGALAND

• Haugesund

Haraldsgata 139, 5527 Haugesund
Tlf.: 90 84 36 56
haugesund@proaktiv.no

• Stavanger

Løkkeveien 52, 4008 Stavanger
Tlf.: 51 52 75 75
stavanger@proaktiv.no

• Sandnes

Langgata 3, 4306 Sandnes
Tlf.: 51 66 88 00
sandnes@proaktiv.no

• Sola

Solakrossen 13, 4050 Sola
Tlf.: 98 08 94 03
sola@proaktiv.no

• Jæren

Torgvegen 2, 4350 Kleppe
Tlf.: 51 48 22 00
jaeren@proaktiv.no

AGDER

• Kristiansand

Fjellgata 4, 4612 Kristiansand
Tlf.: 45 90 91 00
kristiansand@proaktiv.no

OSLO

• Briskeby

Løvenskioldsgt. 23, 0260 Oslo
Tlf.: 22 44 24 00
briskeby@proaktiv.no

AKERSHUS

• Lørenskog

Rådmann Paulsens gate 28
1461 Lørenskog
Tlf.: 67 90 40 10
lorenskog@proaktiv.no

• Lillestrøm

Storgata 5A, 2001 Lillestrøm
Tlf.: 63 80 59 90
lillestrom@proaktiv.no

BUSKERUD

• Drammen, Lier & Holmestrand

Albums gate 15, 3016 Drammen
Tlf.: 97 74 42 47
drammen.lier@proaktiv.no

ØSTFOLD

• Sarpsborg

Torggata 8, 1707 Sarpsborg
Tlf.: 69 12 60 60
borg@proaktiv.no

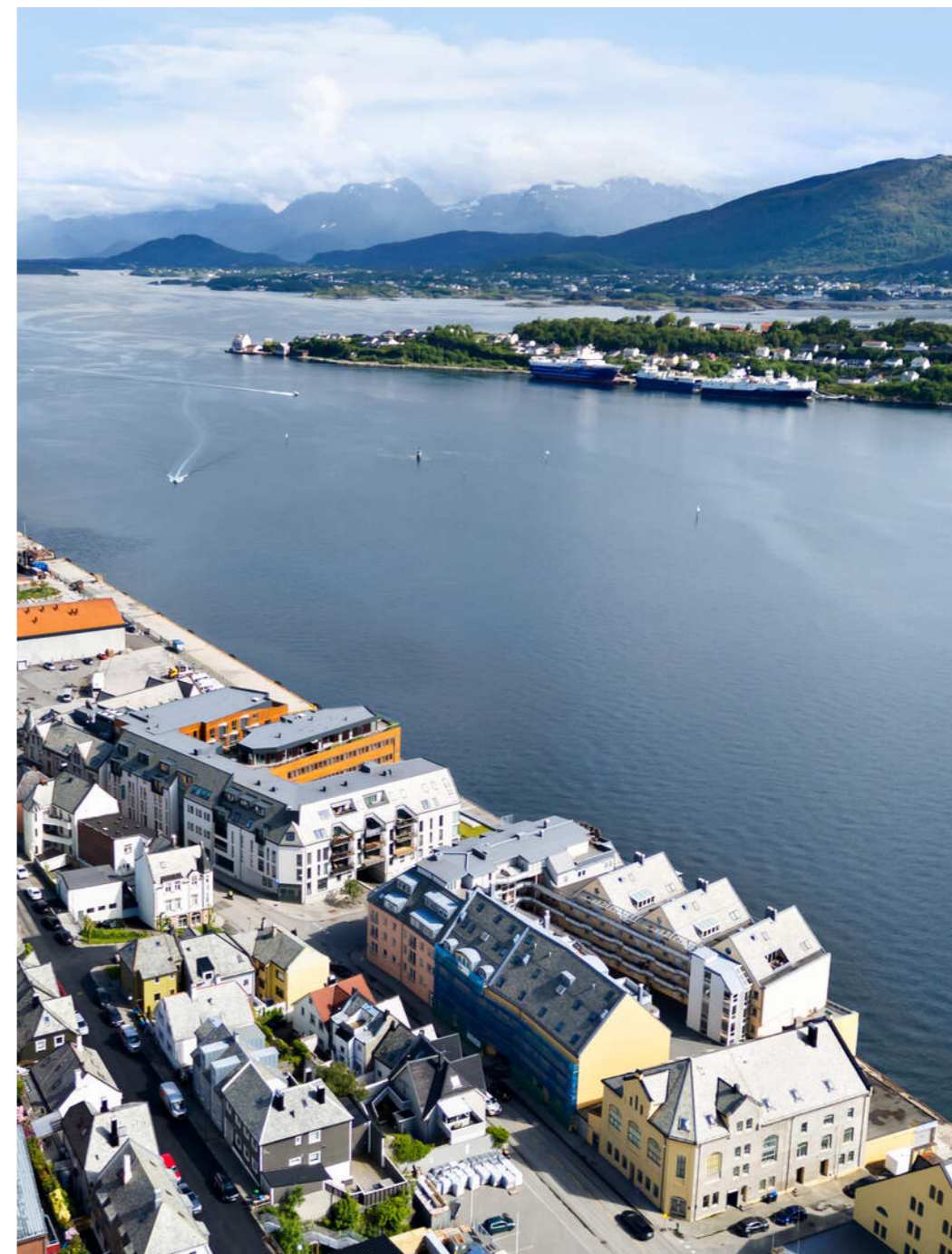

ASPØYA

Flott 3-roms i veldrevet sameie med attraktiv beliggenhet, god standard, egen garasje plass og solvendt terrasse.

NØKKEL- INFORMASJON



Adresse: Nedre Strandgate 35, 6005
ÅLESUND

Gnr./Bnr./Snr.: Gnr. 200, bnr. 388, snr. 29 i
Sameiet Nedre Strandgate 37

Prisantydning: 3.500.000,-

Omkostninger: 102.000,-

Andel fellesgjeld: 10.973,-

Totalpris: 3.612.973,-

Boligtype: Eierseksjon

Byggeår: 2002

Rom/soverom: 3/2

BRA: 88 m²

BRA-i: 84 m²

Etasje: 1

Garasje/Parkering: Parkering på egen
parkeringsplass i felles garasje.

Tomt: 1682.3 m²

Felleskostnader pr. mnd.: 4.548,-

Felleskostnader inkl.: Kommunale
avgifter, TV/internett, bygningsforsikring,
drift/vedlikehold, egen
strøm(akonto)/strøm fellesarealer,
parkeringsplass, forretningsførsel etc.

Energimerke: Energiklasse: C.

INNHold

2	4	5	6
Nøkkelinformasjon	Leder/megler	Kontorets side	Nærområdet
10	16	32	34
Informasjon om boligen	Boligen i bilder	Plantegninger	Kjerneinformasjon
40	130		
Vedlegg	Budskjema		

”

"For oss i Proaktiv er det å megle boliger som å spille sjakk. Vi overlater ingenting til tilfeldighetene. Det merker både den som skal selge bolig og den som skal kjøpe."

Eiendomsmegler / Partner:
Inge-André Godø



Inge-André Godø
Eiendomsmegler / Partner
Mobil: 464 13 190
E-post: inge@proaktiv.no

AVDELING:
Proaktiv Ålesund
Telefon: 91 73 83 52
Ålesund Bolig og Prosjektmegling AS
Org. nummer: 826 455 292

EN NY HVERDAG

Inge-André Godø har opparbeidet seg en bachelorgrad i Eiendomsmegling hos BI i Bergen og har jobbet i bransjen siden 2014. Med mange års erfaring fra serviceyrker møter du en trygg megler med fokus på å ta de rette avgjørelsene til rett tid. Med stå på vilje, tilgjengelighet og en skarp penn har Inge alle redskapene som skal til for å ta ditt boligsalg til nye høyder.

Du merker både planen og gjennomføringsevnen fra første møte. Ved å tenke riktig først, og handle riktig etterpå sitter du som kunde igjen med merverdi av å bruke Inge.

Velkommen til et godt samarbeid!

Flott 3-roms i veldrevet sameie med attraktiv beliggenhet, god standard, egen garasje plass og solvendt terrasse.

Bo godt i sentrum - med parkeringsplass lett tilgjengelig, heis i bygget og egen terrasse. Her er det kort vei til sentrum med sine flotte restauranter, solfylte uteserveringer og trivelige turområder. Enten det er lufting av hunden på Storhaugen eller løpeturer rundt Aksla med avslutning opp eller ned Fjellstua-trappene. Inne er det trygt med varmtvann inkl i felleskost og det samme med tv og internett.

Leiligheten er beliggende i byggets 2. etasje og har svært kurrant standard med god boltreplass og hensiktsmessige løsninger. Her er det stilrent kjøkken, fine farger på veggene, et pent helfliset bad og to gode soverom. På ettermiddagen kommer solen krypende som gjør at man kan både fyre opp grillen og nyte fineværet på terrassen.

Velkommen til visning!

Eiendomsmegler / Partner
Inge-André Godø



«Verdifulle kunder fortjener verdifull rådgivning.»



Proaktiv Ålesund

Høyt motiverte meglere med høy kompetanse, god lokalkunnskap og det beste materiellet er klare til å presentere din bolig på best mulig måte.

I 2021 ble en av Ålesunds beste eiendomsmeglere en del av Proaktiv-kjeden. Jon Kristian Røsok valgte å forlate en meglerkjede som var tilknyttet bank, for å åpne et helt nytt kontor og rendyrke eiendomsmeglerfaget hos Proaktiv. Ønsket om å ha et rent fokus på den kvalitative delen av megling som skaper merverdi for kunden.

Det er nettopp denne tilnærmingen til faget som gjør at man har lyktes så godt. Det settes de strengeste krav til kvalitet, trygghet og effektivitet. Ved å unngå at tilfeldigheter får spillerom, blir bolighandelen trygg for både kjøper og selger.

I tillegg til sin svært gode lokalkunnskap i Ålesund har Jon Kristian gjort seg bemerket i kommunene og tettstedene utenfor de syv øyene. De tilbyr bruktboligsalg, prosjekterte boliger, fritidssalg og tomtsalg. Markedsføringen er svært omfattende og de er stolt av å ha markedets mest stilfulle og gjennomførte prospekter.

Flinke mennesker med det beste materiellet, de beste metodene, og den riktige motivasjonen skaper alltid det beste resultatet for kundene. Ta kontakt hvis du ønsker en motivert megler med solid faglig kompetanse og svært god lokalkunnskap.

Beliggenhet
Kontoret vårt finner du i Kongens gate 2. I den karakteristiske Gågata finner du ditt nye meglerkontor.

Omkranset av brostein og jugendstil står vi klare til å hjelpe akkurat deg. Her er det gode parkeringsmuligheter på Sankten og i Aksla Parkering og kaffen står alltid klar.

Proaktiv Ålesund
Kongens gate 2, 6002 Ålesund
Tlf.:
E-post:



ASPØYA

Kommune: Ålesund / Område: Aspøya

Med en ny bolig følger en ny beliggenhet. Du kjøper på mange måter hva området rundt har å by på. Butikker, turområder, avstand til skoler og barnehager, eller studiesteder og kulturelle scener. Bor du riktig - har du det bedre.

Beliggenhet

Fra eiendommen er det få minutters gange til Ålesund sentrum med fasiliteter som kjøpesenter, kaféer og restauranter, og det man ellers måtte trenge av servicetilbud. Man har også flotte parkområder på Storhaugen, og ellers er det kort vei til fine turmuligheter på Tueneset og Sukkertoppen.

Rema 1000 og KIWI i Nedre Strandgate ligger bare 50 meter unna eiendommen. Er det ønskelig med ytterligere servicetilbud finnes dette like ved. Kremmergaarden og Ålesund Storsenter har det meste en ønsker seg av servicetilbud. Her er det apotek, vinmonopol, dagligvarekjeder, klesbutikker, bokhandel, såvel som et godt utvalg av spisesteder. Videre er det cirka 15 minutter med bil til Moa.

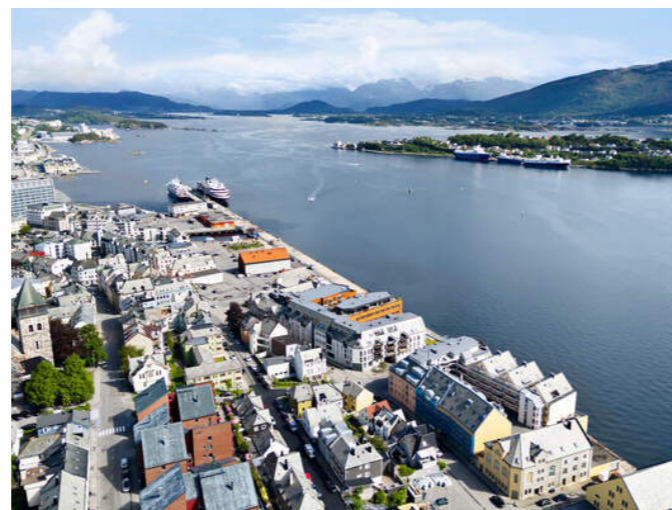

OFFENTLIG TRANSPORT

🚏 Pensjonisten Linje 1, 21	3 min 🚶 0.2 km
✈️ Ålesund Lufthavn, Vigra	17 min 🚗

DAGLIGVARE

Kiwi Nedre Strandgate PostNord	3 min 🚶 0.3 km
Rema 1000 Strandgata	5 min 🚶

VARER/TJENESTER

🛍️ Kremmergaarden Butikksenter	9 min 🚶
🏪 Vitusapotek Kremmergaarden	8 min 🚶

SPORT

🏏 Bowling og squashall Squash	12 min 🚶 1 km
🏊 Bybadet Badeland	16 min 🚶 1.2 km
🏊 Sprek365 Aspøya	5 min 🚶
🏊 Mudo Gym Ålesund	8 min 🚶

LADEPUNKT FOR EL-BIL

🚗 Ålesund sentrum	4 min 🚶
🚗 Torghallen P-hus, Ålesund	4 min 🚶

«Verdifulle kunder fortjener verdifull rådgivning.»



Nabolaget ditt!

Stedet du bor blir en del av deg



Ålesund sentrum har en rekke gode spisesteder å by på. På Aspøya ligger Anno, Apotekergata nr 5 og Real American Steakhouse. Trasker man videre over den velkjente Hellebroa finner man ytterligere spisesteder som LeSund, Bryt, Fisketorget, Zuuma, Evergreens, XL diner, Taj Mahal, Polarbjørn m.fl.

Et innblikk i ditt nye nærområde og hva det har å by på.
Passer det dine ønsker og behov?

Nærmeste busstopp ligger cirka 100 meter fra eiendommen. Herfra tar bussen deg i retning Ålesund rutebilstasjon, og videre innover mot Moa. Fra rutebilstasjonen er buss- og båttilbudet godt, med ekspressrute til Moa, båttilbud til Langevåg, flybuss til Vigra og mindre ruter innenfor byens grenser.

Like utenfor døren finnes en rekke kjekke turområder. På Storhaugen er det gode muligheter for en liten luftetur med fabelaktig utsikt, mens på Hessa er Sukkertoppen et yndet turmål med like nydelig utsikt. Er man glad i grus og få høydemeter under beina er Tueneset et godt utgangspunkt. Her kan man nyte bølgeskulp og fuglekvitte langs Kloppane og mot Hessabana. Videre er det ellers gode turmuligheter mot Byparken, Fjellstua og Borgernes Veg.

Idretten er organisert i SIF/Hessa hvor det er etablert gode tilbud til barn og unge. Her er det et variert tilbud med fotball og håndball. Klubben disponerer to kunstgressbaner og en gressbane. Det er også en rekke flotte treningssenter i nærheten, blant annet Nivas og Mova.

Se vedlagte nabolagsprofil i prospektet for ytterligere informasjon om nærområdet.

BOLIGMASSE

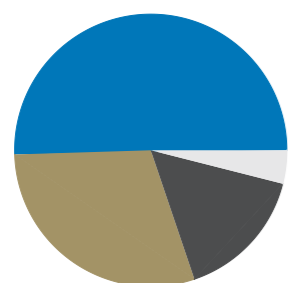

- 4% enebolig
- 30% rekkehus
- 51% blokk
- 16% annet

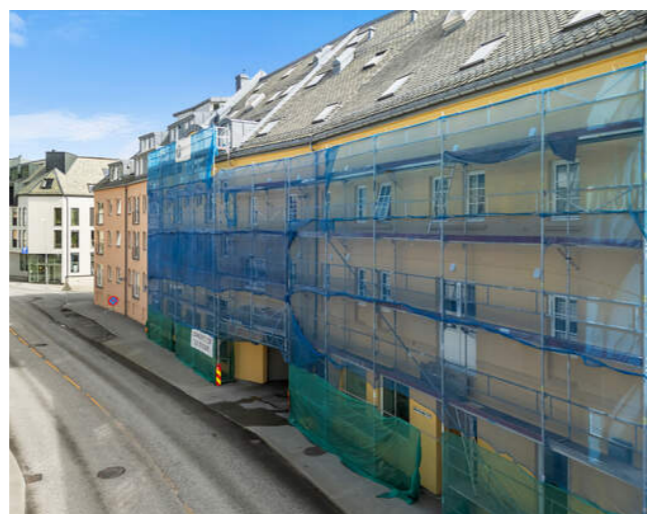

Bebyggelse

Omkringliggende bebyggelse består i hovedsak av bygårder og blokkleiligheter.

Adkomst

Se kartfunksjonen i boligannonnen eller på eiendommens hjemmeside for veibeskrivelse. Ved å trykke på kartet får du enkelt tilgang til en spesifisert reiserute fra ønsket startdestinasjon til den aktuelle boligen. Det vil bli skiltet med Proaktivs visningsskilt under annonserte visninger.

Barnehage/Skole/Fritid

Se informasjon om dette på Ålesund kommune sine nettsider.

SKOLER

Aspøy skole (1-7 kl.) 150 elever, 10 klasser	4 min 0.3 km
Volsdalen skole (1-7 kl.) 249 elever, 14 klasser	5 min 2.6 km
Akademiet Realfagsungdomsskole Ålesu... 29 elever, 3 klasser	9 min 0.7 km
Skarbøvik ungdomsskole (8-10 kl.) 227 elever, 12 klasser	5 min 2.7 km
Ålesund videregående skole 380 elever, 19 klasser	5 min 0.4 km
Akademiet Heltberg Toppidrettsgymnas	9 min

BARNEHAGER

Storhaugen barnehage (1-6 år) 61 barn	5 min 0.4 km
Midtbyen barnehage (1-5 år) 49 barn	14 min 1.1 km
Klipra barnehage (1-5 år) 30 barn	25 min 1.9 km



VELKOMMEN TIL NEDRE STRANDGATE 35

Vi starter utendørs – boligen har uteplass og det er pent opparbeidede fellesarealer med blant annet takterrasse.

Parkering

Parkering på egen parkeringsplass i felles garasje.

Tomtestørrelse

1682 m²

Beskrivelse av tomt

Tomtearealet er felles for sameiet. Tomten er tilnærmet flat og fullt bebyggt. Det er støpt fortau mot Nedre Strandgate nord for bygget. Mot sør står bygget rett i sjøen. Det er etablert garasje i underetasjen, utover dette er det ikke parkeringsplasser på tomten.

TAKST OG TILSTAND

Byggemåte

Leiligheten ligger i et kombinert bolig- og næringsbygg fra 2003. Ytterveggene er av betong, pusset og malt over terrenget. Vinduene og verandadørene mot nord har karmen av tre og isolerglass. Veranda-skyvedør mot sør med karmen av aluminium og isolerglass. Terrasse foran leiligheten mot sør med flislagt dekke. Denne har rekkverk av metall og fasadeplater. Tak som saltak av trekonstruksjoner tekket med skifer.

Tilstandsrapporten er en teknisk gjennomgang av boligen og angir bla. eventuelle byggetekniske avvik, konsekvensen av disse, samt kostnadsoverslag på utbedring av avvik som er gitt TG3.

TILSTANDSGRADER :

TG0: Ingen avvik.

TG1: Mindre avvik.

TG2: Vesentlige avvik og mindre avvik som etter NS 3600 gir TG2.

TG3: Store eller alvorlige avvik.

TGIU: Ikke tilgjengelig for undersøkelse

Av rapporten fremgår TGIU (tilstandsgrad ikke undersøkt), TG2 og TG3 som angir avvik fra normal slitasje, høy alder, bygningsdel som må utbedres, beskrivelser av avvik på undersøkte bygningsdeler uten tilstandsgrad mm.

Det er registrert totalt 0 stk. TG3, 6 stk. TG2 og 0 stk. TG-IU i tilstandsrapporten.

Boligen har fått følgende TG2:

- Balkonger, terrasser og rom under balkonger: Det er påvist "bom"/tomklang under enkelte fliser på terrassedekket.

- Andre utvendige forhold: Det er ikke utarbeidet tilstandsanalyserapport, vedlikeholdsplan e.l. for fellesdeler i bygget.

- Innvendige dører: En dør tar i karmen ved åpning og lukking. Døren til badet har en skade på nedre kant av dørbladet, dette ser ut som en fuktskade. På dørbladet mot det ene soverommet er det en skade i overflaten.

- Bad, overflater gulv: Gulvet har lokalt fall til sluk, men ikke tilstrekkelig fall iht. gjeldende regelverk. Store deler av gulvet er tilnærmet flatt. Høydeforskjellen fra slukristen til gulvet foran døren ble målt til ca. 6 mm. Denne bør være minst 25 mm.





- Bad, sluk/membran/tettesjikt: Tettesjiktet er ca. 23 år gammelt og har oppnådd mer enn halvparten av forventet levetid. Det er vanskelig å se membran eller slukmansjett ved sluken, men badet har vært i bruk i 23 år så der antas å være et tettesjikt.
- Vannledninger: Det er ikke montert tettemuffer mellom vannrør og trekkerør ved rørvlutning i kjøkkenbenken. Dette kan føre til at evt. lekkasjevann fra rørbrudd ledes til kjøkkenbenken, ikke tilbake til fordelingsskapet.

Tilstandsrapporten er inntatt i salgsoppgaven og inneholder ytterligere informasjon om byggemåte, årsak bak tilstandsgrader, konsekvens og anslag på eventuelle utbedringskostnader. Ettersom kjøper regnes å være kjent med forhold som tydelig fremkommer av tilstandsrapporten oppfordres interessenter til å sette seg grundig inn i rapporten i sin helhet og kontakte bygningssakkyndig ved eventuelle bygningstekniske spørsmål.

Tekniske installasjoner:

- Rør i rør system for tappevann
- Fordelingsskap med stoppekraner
- Synlige avløpsrør av plast
- Sentralavtrekk
- Felles varmtvannstanker i felles teknisk rom
- Påvist sugekontrakt for sentralstøvsuger gangen (ikke lokalisert sentralstøvsuger)
- Skjult elektrisk anlegg
- Automatsikringer og jordfeilbrytere
- Varmekabel i badegulvet
- Innfelte downlights i himlingene unntatt bod og soverom
- Porttelefon med video og døråpner
- Mulighet for elbil-lader i garasjen

Bygningssakkyndig

Henning Gartz (befaringsdato: Torsdag, 4. juni 2026)

Sammendrag selgers egenerklæring

Selger har bodd i boligen siden august 2025 og svarer følgende i sitt egenerklæringsskjema:

2. Er det utført arbeid på bad, vaskerom eller toalettrom?
Ja, nytt arbeid i 2018 utført av faglært: Lagt nye membran og fliser. Har ikke dokumentasjon siden det var før jeg eide boligen.

4. Er det utført arbeid på tak, yttervegg, vindu eller annen fasade?
Ja, nytt arbeid i 2026 utført av faglært: Oppgradering av fasade av bygget. Har ikke dokumentasjon på arbeidet.

6. Har boligen kjeller, underetasje eller andre rom under bakken?
Ja.

12. Har det vært feil på utvendige eller innvendige avløpsrør eller vannrør?
Ja. Rør fra oppvaskmaskin har lekket, men har blitt utbedret etter oppgradering av kjøkken.

13. Er det utført arbeid på utvendige eller innvendige avløpsrør eller vannrør?
Ja, nytt arbeid i 2025 utført av faglært (Fagrør): Oppgradering av kjøkken. Det foreligger dokumentasjon på arbeidet.



VELKOMMEN INN!

Vi har sett på fasade, uteplasser og tekniske beskrivelser. Nå skal vi inn i boligen og ta for oss alle rom.



PRAKTISK PLANLØSNING

I tillegg følger en parkeringsplass i felles garasje og en bod i kjelleren.



Innhold

Leiligheten:
Gang, stue/kjøkken, to soverom, bad og bod.

I tillegg er det en bod og en parkeringsplass i felles garasje som følger denne leiligheten.

Areal

Bruksareal:
3. etasje
BRA-i: 84 kvm
BRA-e: 4 kvm
Total BRA: 88 kvm

Terrasse- og balkongareal:
3. etasje: 10 kvm

Arealene er oppgitt av bygningssakkyndig på grunnlag av NS3940(2023). Eventuelle betegnelser på rom er angitt ut fra faktisk bruk, uavhengig av hva som er godkjent hos bygningsmyndighetene. Vedlagte plantegninger er ikke målbare.

Ikke målbare arealer

Parkeringsplassen i felles garasje har ikke målbart areal, parkeringsplassen er derfor ikke medregnet i bruksarealet.

Standard

Velkommen til Nedre Strandgate 35 - en flott sentrumsleilighet med god standard i populær bygård!

Her får man bred trappegang og dersom handleposene blir for tunge så er heisen praktisk og behagelig.

Når du har tatt heisen opp fra parkeringsanlegget eller spassert trappetrinnene blir du ønsket velkommen til en fin sentrumsleilighet. Leiligheten er utført med en åpen løsning mellom stue og kjøkken, et stort bad og to gode soverom.

Det første som møter deg når du kommer inn i leiligheten er en lys og innbydende entré. Her er det god plass til sko og yttertøyet.

Fortsetter man rett fram fra entréen er man på stuen og kjøkkenet. Her er det et fint og gjennomført kjøkken med hvite fronter og mørk, laminert benkeplate. Integrerte hvitevarer medfølger selvfølgelig i handelen.

Stuen har som leiligheten ellers en fin en stavs-laminat på gulvet og har malte gipsoverflater. Gulvene var ny i 2025, og samme året ble innvendige vegger malt.

Fra stuen stiger du sømløst ut på den herlige terrassen. Terrassen er sydvendt, og er et sted du kommer til å elske å oppholde deg. Med muligheter for sol er dette det perfekte stedet å trekke seg tilbake fra byens pulserende liv, kjenne solen varme og la skuldrene senke seg.

Badet er helfliset og har varmekabler i gulvet. Her er det



dusjkabinett, toalett og stor baderomsinnredning med speil over innredningen. Videre er det opplegg for vaskemaskin og tørketrommel.

Soverommene er av god størrelse og har god plass til seng, nattbord og garderobeløsning - på hovedsoverrommet er det stor skyvedørgarderobe (uten innredning). I tillegg er det en praktisk bod i leiligheten, samt en sportsbod i tilknytning til parkeringsplassen i felles garasjeanlegg.

Inkludert i felleskostnadene er både TV/internett, egen strøm(a-konto) og varmtvann. Det gjør hverdagen forutsigbar og svært lettvin!

Velkommen til visning!

Oppvarming

Leiligheten varmes opp gjennom varmekabel i badegulvet og ellers elektrisitet.

Info energiklasse

Alle eiendommer som selges/leies ut skal ha energiattest. Unntak gjelder blant annet for frittstående bygninger med bruksareal mindre enn 50 m². Det er eier som plikter å fremlegge energiattest og er selv ansvarlig for at opplysningene er riktig. For ytterligere informasjon se www.energimerking.no. Dersom eier har energimerket eiendommen vil komplett energiattest fås ved henvendelse til megler. Dersom eier ikke har lagt frem energiattest, og eier etter skriftlig anmodning fra kjøper ikke har lagt frem energiattest før avtale om salg er inngått, kan kjøper få laget en energiattest ved hjelp av ekspert for selgers regning, innen ett år etter at avtale om salg er inngått. Energiattest følger vedlagt salgsoppgaven

Hvitevarer

Det gjøres oppmerksom på at kun integrerte hvitevarer på kjøkken medfølger ved overdragelsen. Medfølgende hvitevarer leveres uten noen form for garantier, ut over eventuell gjenværende leverandørgaranti.

Modernisering og påkostninger

2025 - Montert nytt kjøkken, lagt nye laminatgulv, malt innvendige overflater
2026 - Montert nytt dusjkabinett
2026 - Flikking og maling av fasade nord, pågår i regi av sameiet



ÅPEN LØSNING

Rommet er naturlig delt inn i ulike soner, og den gode plasseringen lar deg innrede akkurat slik du ønsker.

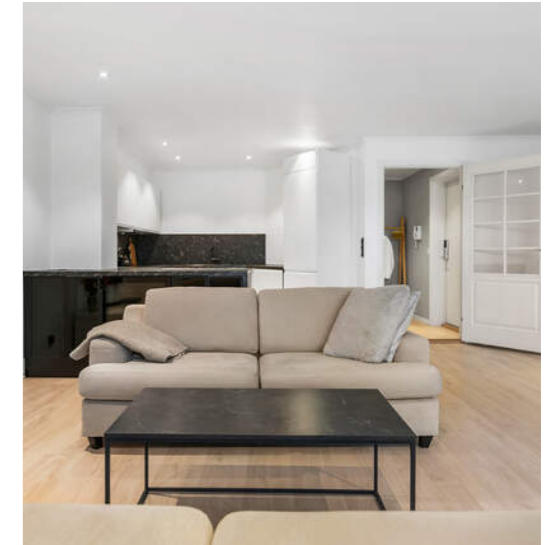
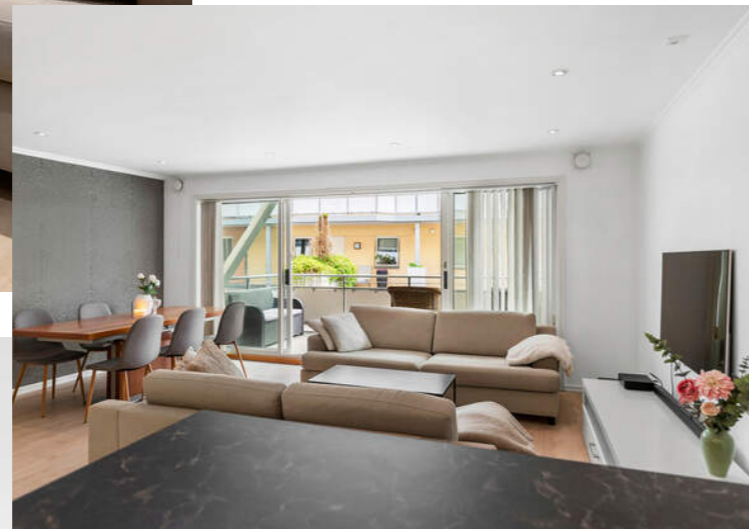



FLOTT KJØKKEN

Kjøkkeninnredningen har malte fronter, og integrert oppvaskmaskin, stekeovn, kjøl-/fryseskap og vinskap.





DET VIKTIGE FØRSTEINTRYKKET

Entré og gang med muligheter for oppheng og oppbevaring av klær og yttertøy.





HELFLISET BAD

Badet har dusjkabinett, toalett og en svært romslig baderomsinnredning.



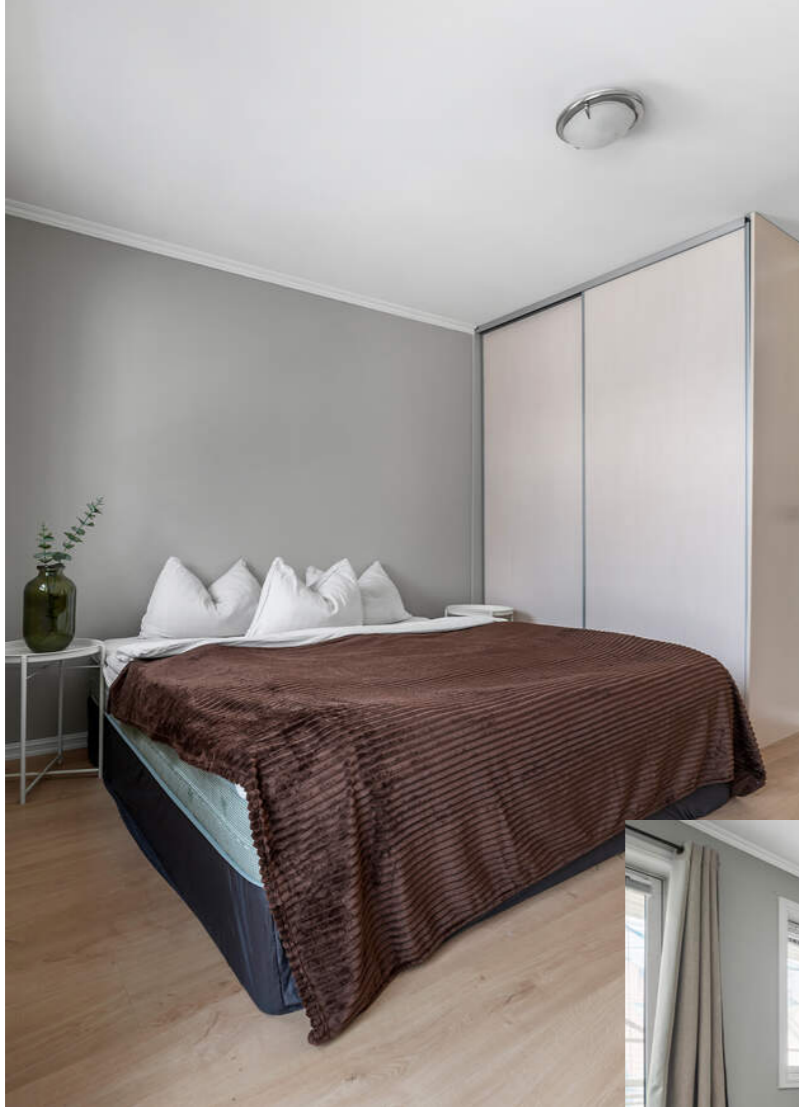

HOVEDSOVEROM

Hovedsoverommet har gode luftemuligheter med denne franske balkongen. Her er det også god plass til dobbeltseng og nattbord på hver side.

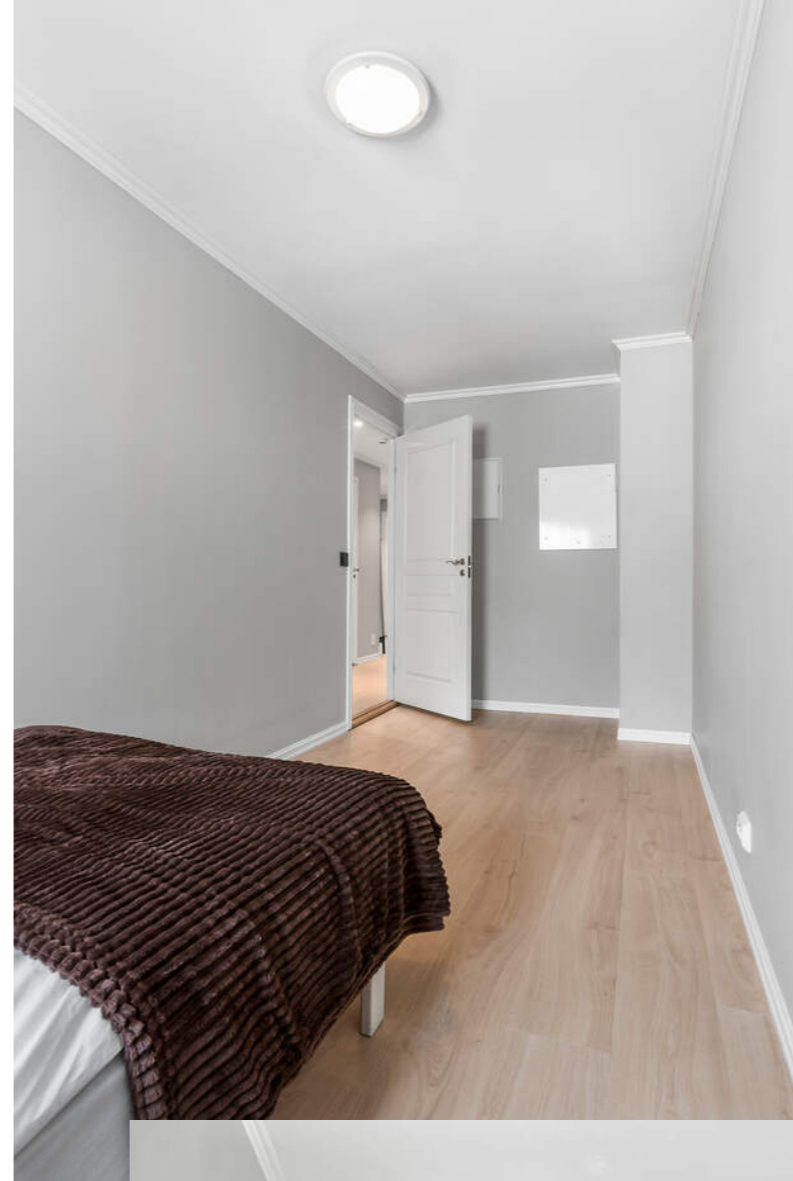
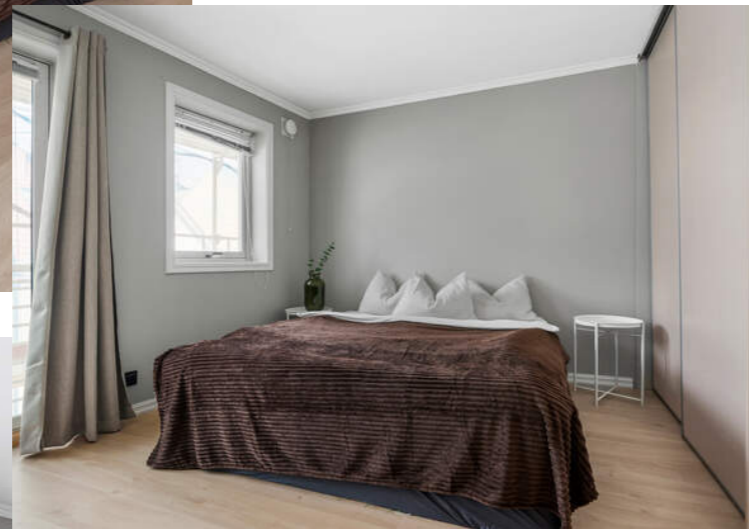

SOVEROM TO

Det andre soverommet passer ypperlig som barnerom, kontor eller gjesterom.





BOD I KJELLER

Denne er på ca. 4 kvm. og passer ypperlig til bildekk og verktøy.

PLANTEGNINGER

PLANTEGNINGER



KJERNEINFORMASJON

SAMEIET / ØKONOMI

Forretningsfører

OBOS Eiendomsforvaltning

Om sameiet

Sameiet består av 35 boligseksjoner og 1 næringsseksjon.

Felleskostnadene vil ved årets utløp avregnes mot faktiske kostnader, på de forskjellige kategoriene. Styret vedtok sommeren 2025 en renovering av fasaden mot nord (over Nedre Strandgate), herunder inngår reparasjon av betong og maling blant annet. Prosjektet vil starte opp våren 2026, og har en kostnadsramme på kr. 905.000,-. Finansiering av prosjektet er ved lånefinansiering. Det ble tatt opp et lån med ramme på kr. 4.000.000,-, men pr. 08.06.2026 var det bare tatt ut kr. 578.000,- fra rammen. De vil snarlig starte arbeidet med å skifte ut fliser i fellesareal, samt malearbeid og en mindre jobb på fasade mot nord. Kostnadsoverslaget er ikke endelig pr. 08.06, men alt arbeid vil finansieres gjennom lånet.

I løpet av 2025 hadde styret i Sameiet Nedre Strandgate 37 fokus på god og ansvarlig drift av sameiet. Et sentralt arbeid i året var utarbeidelsen av en 20-årig vedlikeholdsplan, som skal sikre langsiktig og planmessig ivaretagelse av eiendommen.

Felleskostnader pr. mnd

4.548,-

Felleskostnader inkluderer

Kommunale avgifter, TV/internett, bygningsforsikring, drift/vedlikehold, egen strøm(akonto)/strøm fellesarealer, parkeringsplass, forretningsførsel etc.

Andel fellesgjeld

10.973,- per tirsdag, 2. juni 2026

Lånebetingelser fellesgjeld

Fellesgjelden har følgende betingelser

Bank: OBOS-banken AS

Type lån: Annuitetslån

Rentesats: 6,80 %

Restsaldo: 580.809,-

Siste termin: 30.04.2046

Andel fellesformue

21.539,- per onsdag, 31. desember 2025

Regnskap / Budsjett / Kostnadsøkninger

Regnskapet for 2025 viser følgende:

Driftsinntekter til sammen kr. 2.601.187,-

Driftsutgifter til sammen kr. 2.535.220,-.

Årsresultatet gir da et overskudd på kr. 65.967,-

I forhold til budsjett utgjør dette en differanse på kr. 49.967,-

Egenkapital pr. 31.12.2025 var kr. 999.525,-.

I eierseksjonssameier blir kjøper eier av en sameieandel i



eiendommen og får enerett til bruk av sin eierseksjon med eget seksjonsnummer i bygget. Kjøper du en eierseksjon i et eierseksjonssameie, reguleres eierforholdet av lov om eierseksjoner samt vedtekter og husordensregler i sameiet. Vanligvis kan du kjøpe, selge, leie ut og belåne boligen helt fritt. Vedtektene kan inneholde rådighetsbegrensninger. I henhold til eierseksjonsloven er det forbud mot kortidsutleie av seksjonen i sin helhet mer enn 90 døgn i året. Vi oppfordrer alle til å sette seg inn i vedtekter, husordensregler, regnskap, budsjett og årsberetning. Dokumentene vil være tilgjengelig hos meglerforetaket. Det gjøres oppmerksom på at fellesgjeld og felleskostnader kan variere over tid som følge av beslutninger foretatt i sameiets styre og/eller generalforsamling.

Ingen kan direkte eller indirekte erverve mer enn to boligseksjoner i et boligsameie lf. eierseksjonsloven §23. Dersom et erverv har funnet sted i strid med eierseksjonslovens regler kan Kartverket nekte overskjøting. Dersom overskjøting blir nektet, er kjøper likevel forpliktet til å gjennomføre handelen med selger, og oppgjør til selger vil finne sted tross manglende overskjøting.

Forkjøpsrett

Boligen er ikke beheftet med forkjøpsrett.

Styregodkjennelse

Kjøper av seksjonen må godkjennes av sameiets styre for å ta boligen i bruk. Kjøper bærer selv risikoen for at godkjenning blir gitt og må videreselge boligen for egen regning og risiko dersom styret ikke godkjenner kjøper som ny seksjonseier. Overtakelse, hjemmelsoverføring og oppgjør vil uansett bli gjennomført i henhold til kontrakt. Styregodkjennelse kan ikke nektes uten saklig grunn. Ingen kan eie mer enn to seksjoner i samme sameie.

Dyrehold

Dyrehold er tillatt, under forutsetning av at det ikke er til sjenanse for andre beboere.

Forsikring

Forsikringselskap Fremtind Forsikring AS
Polisenummer2183309

Formuesverdi primær

822.442,- for 2024

Formuesverdi sekundær

3.289.766,- for 2024

Info kommunale avgifter

Kommunale avgifter er inkludert i fellesutgiftene.

Eiendomsskatt

4.604,- for 2026

Info eiendomsskatt

Det er eiendomsskatt på boliger, fritidsboliger og øvrige eiendommer i kommunen.

Info formuesverdi

Stortinget har vedtatt en ny modell for beregning av formuesverdi for bolig. Den nye utregningsmodellen beregner boligverdier basert på grunnkretser i stedet for kommuner, og skal benyttes fra og med inntektsåret 2026.

Dette kan medføre at markedsverdien settes høyere eller lavere enn tidligere og innebærer at både selger og megler kan benytte tall som ikke nødvendigvis er oppdaterte på tidspunktet for utarbeidelse av salgsoppgaven.

Det tas derfor forbehold om at formuesverdien kan bli endret og eventuelt øke ved endelig fastsettelse i skatteåret.

For primærbolig utgjør formuesverdien 25 % av beregnet eller dokumentert markedsverdi opptil kr 10 000 000, og deretter 70 % av den delen som overstiger dette beløpet. For sekundærbolig utgjør formuesverdien 100 % av beregnet eller dokumentert markedsverdi.

Andre utgifter

Kjerneinformasjon

Ny eier må belage seg på bl.a. følgende faste løpende kostnader: Strøm, innboforsikring, eiendomsskatt og ellers løpende abonnement som TV/Internett.

Forbruk og utgifter vil variere avhengig av antall medlemmer i husstanden, ønsket innetemperatur, fordelsavtaler, kanalvalg, hastighet på internett etc.

OFFENTLIGE FORHOLD

Ferdigattest/Midlertidig brukertillatelse

Ferdigattest er en sluttattest fra bygningsmyndighetene om at et søknadspliktig tiltak er ferdigstilt. At evt. ferdigattest / midl. brukstillatelse eksisterer, gir ingen garanti for at det ikke er utført arbeid som ikke er byggemeldt eller godkjent.

Det foreligger ferdigattest for bygget datert 20.03.2003. De godkjente og byggemeldte tegningene stemmer med dagens bruk.

Ferdigattest/brukstillatelse datert

Torsdag, 20. mars 2003

Tinglyste heftelser og rettigheter

På eiendommen er det tinglyst følgende heftelser og rettigheter som følger eiendommens matrikkel ved overskjøting til ny hjemmelshaver:

1508/200/388/29:

29.06.2001 - Dokumentnr: 8338 - Erklæring/avtale

Denne seksjon har tilleggsdel - bygning.

Gjelder denne registerenheten med flere

29.06.2001 - Dokumentnr: 8338 - Resek/tilleggssek

Bestemmelser om tilleggsdel, se under servitutter.

Gjelder seksjon nr. 1 - 35

Reseksjonering

Endring av tegninger

01.01.2020 - Dokumentnr: 135182 - Omnummerering ved kommuneendring

Tidligere: Knr:1504 Gnr:200 Bnr:388 Snr:29

01.01.2024 - Dokumentnr: 44407 - Omnummerering ved kommuneendring

Tidligere: Knr:1507 Gnr:200 Bnr:388 Snr:29

Regulerings- og arealplaner

Eiendommen er uregulert, men er i kommunedelplan for Ålesund 2016-2028, datert 09.03.2017, avsatt til sentrumsformål.

Vei/Vann/Avløp

Eiendommen har adkomst via offentlig vei. Eiendommen er tilknyttet kommunalt ledningsnett via private stikkledninger. Eier er selv ansvarlig for private stikkledninger til bygningen. For private fellesledninger er det normalt solidarisk vedlikeholdsplikt.

Radonmåling

Det gjøres oppmerksom på at det ved utleie er krav til å gjennomføre radonmåling, og at forsvarlige nivåer skal kunne dokumenteres. Kravet gjelder alle typer utleieboliger, inkludert leiligheter og hybler i tilknytning til egen bolig, såfremt det betales husleie. I de tilfeller hvor det ikke er opplyst at selger har kunnskap om eiendommens radonnivå må kjøpere som ønsker å leie ut hele eller deler av eiendommen, særskilt være oppmerksom på at de overtar ansvaret for den usikkerheten dette medfører. Se <http://www.nrpa.no> for nærmere informasjon.

Adgang til utleie

Seksjonseieren disponerer fritt over egen seksjon med de begrensningene som følger av sameieforholdet og eierseksjonsloven, jf. eierseksjonsloven § 24. Seksjonseieren kan fritt selge, pantsette og leie ut sin egen seksjon.

Korttidsutleie av hele boligseksjonen i mer enn 90 døgn årlig er ikke tillatt. Med korttidsutleie menes utleie i inntil 30 døgn sammenhengende. Grensen på 90 døgn kan fravikes i vedtektene og kan i så fall settes til mellom 60 og 120 døgn. Slik beslutning krever et flertall på minst to tredjedeler av de avgitte stemmene på årsmøtet.

Sameiets styre skal underrettes skriftlig om alle overdragelser og leieforhold.

Det er krav til forsvarlige radonnivåer på utleieboliger. I de tilfeller hvor det ikke særskilt er opplyst at selger har kunnskap om eiendommens radonnivå må kjøpere som ønsker å leie ut hele eller deler av eiendommen, særskilt være oppmerksom på at de overtar ansvaret for den usikkerheten dette medfører. Se <http://www.nrpa.no> for nærmere informasjon.

Offentligrettslig pålegg

Det gjøres oppmerksom på at megler ikke har innhentet særskilte opplysninger om det finnes pålegg fra brann/feiervesen på eiendommen.

Grunnboksdato

Tirsdag, 21. april 2026

PRISANTYDNING INKLUDERT OMKOSTNINGER

Omk. kjøper beskrivelse

3 500 000,00 (Prisantydning)

10 973,00 (Andel av fellesgjeld)

3 510 973,00 (Pris inkl. fellesgjeld)

Omkostninger

12 900,00 (Boligkjøperforsikring * (valgfritt))

87 750,00 (Dokumentavgift)

260,00 (Panteattest kjøper)

545,00 (Tinglysningsgebyr pantedokument)

545,00 (Tinglysningsgebyr skjøte)

89 100,00 (Omkostninger totalt (uten Boligkjøperforsikring))

102 000,00 (Omkostninger totalt (med Boligkjøperforsikring))

3 600 073,00 (Totalpris inkl. omkostninger (uten Boligkjøperforsikring))

3 612 973,00 (Totalpris inkl. omkostninger (med Boligkjøperforsikring))

Vi gjør oppmerksom på at ovennevnte totalsum er beregnet ut fra kjøpesum tilsvarende prisantydning. Det tas forbehold om endring i gebyrer.

Betalingsbetingelser

Kjøpesum med tillegg av omkostninger skal være disponibelt på meglers klientkonto innen overtagelse. Normalt innebærer dette at fullt oppgjør må være innbetalt på meglers klientkonto senest to virkedager før avtalt overtagelsesdato. Eventuelle vilkår knyttet til innbetalingen, eksempelvis pantedokument som skal tinglyses til fordel for kjøpers bank, må være megler i hende i god tid før overtagelse kan finne sted.

Kjøpesummen skal innbetales fra norsk finansinstitusjon og/eller kjøpers konto i norsk finansinstitusjon. Eventuell egenkapital skal innbetales i én samlet betaling fra kjøpers egen konto i norsk finansinstitusjon.

Alle eiendomsmeglingsforetak har lovpålagt forsikring av klientmidler begrenset oppad til kr 45 mill. Enkelt saker er forsikret inntil kr 15 mill. Dersom kjøpers låneinstitusjon krever tilleggsforsikring ved omsetning over 15 millioner, må kjøper selv eller dennes låneinstitusjon dekke utgiftene forbundet med dette.

Lovanvendelse

Eiendommen selges etter reglene i avhendingsloven.

Kjerneinformasjon

Salgsoppgaven er basert på de opplysningene selger har gitt til megler, den bygningssakkyndiges tilstandsrapport, samt opplysninger innhentet fra kommunen, Kartverket og andre tilgjengelige kilder. Selger har godkjent salgsoppgaven. Det er viktig at kjøper setter seg grundig inn i alle salgsdokumentene, herunder salgsoppgave, tilstandsrapport og selgers egenerklæring. Kjøper anses kjent med forhold som er tydelig beskrevet i salgsdokumentene, og slike forhold kan ikke påberopes som mangler. Dette gjelder uavhengig av om kjøper har lest dokumentene. Alle interessenter oppfordres til å undersøke eiendommen nøye, gjerne sammen med fagkyndig før bud inngis. Kjøper som velger å kjøpe usett kan ikke gjøre gjeldende som mangel noe han burde blitt kjent med ved undersøkelsen. Dersom det er behov for avklaringer, anbefaler vi at interessenter rådfører seg med eiendomsmegler eller egne rådgivere før det legges inn bud.

En bolig som har blitt brukt i en viss tid, har vanligvis blitt utsatt for slitasje og skader kan ha oppstått. Slik bruksslitasje må kjøper regne med, og det kan avdekkes enkelte forhold etter overtakelse som nødvendiggjør utbedringer. Normal slitasje og skader som nødvendiggjør utbedring, er innenfor hva kjøper må forvente og vil ikke utgjøre en mangel. Kjøper og selgers rettigheter og plikter reguleres av avtalen mellom partene, samt informasjonen som har vært tilgjengelig for kjøperen i forbindelse med handelen. Avtalen utfylles av avhendingsloven, og det gjelder ulike avtalevilkår avhengig av om kjøper er forbrukerkjøper eller ikke. Dette er nærmere beskrevet nedenfor.

På grunn av ulike avtalevilkår kan selger vurdere bud fra en som ikke er forbruker, ulikt fra en forbrukers bud. Dersom kjøper ikke er forbruker, er selger sitt mulige mangelsansvar begrenset fordi eiendommen selges «som den er». Selger kan ikke ta «som den er» forbehold ovenfor en forbrukerkjøper. Selv et lavere bud fra en som ikke er forbruker kan foretrekkes fordi begrensningen i mulig mangelsansvar kan ha egenverdi for selger. Selger står fritt til å forkaste eller akseptere ethvert bud, og er for eksempel ikke forpliktet til å akseptere høyeste bud. Budgiver skal i budskjemaet avgi egenerklæring om budgiver er forbruker eller næringsdrivende/person som hovedsakelig handler som ledd i næringsvirksomhet.

Forbrukerkjøp - definisjon: Med forbrukerkjøp menes kjøp av eiendom når kjøperen er en fysisk person som ikke hovedsakelig handler som ledd i næringsvirksomhet.

Forbruker - avtalevilkår: Eiendommen har en mangel dersom den ikke er i samsvar med kravene som følger av avtalen, eller

det foreligger brudd på bestemmelsene i avhendingsloven §§ 3-2 til 3-8. Hvis eiendommen ikke er i samsvar med det kjøperen må kunne forvente ut ifra alder, type og synlig tilstand, kan det være grunnlag for mangelskrav. Det samme gjelder hvis det er holdt tilbake eller gitt uriktige opplysninger om eiendommen. Dette gjelder likevel bare dersom man kan gå ut ifra at det virket inn på avtalen at opplysningen ikke ble gitt eller at feil uriktige opplysninger ikke blir rettet i tide på en tydelig måte. Boligen kan ha en mangel etter avhendingsloven § 3-3 dersom det er avvik mellom opplyst og faktisk innvendig areal, forutsatt at avviket er på 2% eller mer og minimum 1 kvm.

Ved beregning av et eventuelt prisavslag eller erstatning må kjøper selv dekke tap/kostnader opptil et beløp på kr. 10 000 (egenandel).

Ikke-forbruker (næringsdrivende) – definisjon: Hvis kjøper er en juridisk person, eller en fysisk person som hovedsakelig handler som ledd i næringsvirksomhet, vil kjøpet ikke anses som et forbrukerkjøp.

Ikke-forbruker - avtalevilkår: Eiendommen har en mangel dersom den ikke er i samsvar med kravene som følger av avtalen. Eiendommen selges «som den er», og selgers ansvar utover det konkret avtalte er da begrenset etter avhendingsloven § 3-9, første ledd andre setning. Avhendingsloven § 3-3 andre ledd fravikes, og hvorvidt boligens arealsvikt utgjør en mangel vurderes etter avhendingsloven § 3-8. Informasjon om kjøpers undersøkelsesplikt, herunder oppfordringen om å undersøke eiendommen nøye, gjelder også for kjøpere som ikke anses som forbrukere.

Interessenter og kjøper må godta at selger og megler bruker elektronisk kommunikasjon i salgsprosessen.

Dersom kjøper er utenlandsk statsborger kreves det at vedkommende har et såkalt D-nummer til erstatning for norsk personnummer. Rekvirering av D-nummer må sendes Kartverket samtidig med innsending av skjøtet for tinglysing. Skjøtet blir liggende i Kartverket inntil kjøper har fått D-nummer av Skatteetaten. Når Kartverket har mottatt D-nummeret fra Skatteetaten, vil skjøtet bli tinglyst umiddelbart. Rekvirering av D-nummer i forbindelse med tinglysing av skjøte vil ofte medføre at oppgjør og utbetaling til selger blir forsinket med noen uker. Kjøper må i disse tilfellene enten ta forbehold i bud om forsinket utbetaling til selger, eller være forberedt på å dekke forsinkelsesrenter til selger. Kontakt ansvarlig megler for informasjon før budgivning.

ØVRIGE KJØPSFORHOLD

Overtakelse

Overtakelse etter avtale med selger. Interessenter oppfordres til å angi ønsket overtakelse i budskjema.

Skjøte sendes for tinglysing i forbindelse med oppgjøret. Oppgjør forutsetter at det er gjennomført overtagelse og at partene har signert en overtakelsesprotokoll og sendt denne til oppgjørsavdelingen slik som avtalt i kontrakt. Det forutsettes at skjøte tinglyses i kjøpers navn. Hvis interessenter mot formodning ikke ønsker tinglysing av skjøte må det tas forbehold om dette i kjøpetilbudet.

Budgivning

Bud kan legges inn på nettannonsen på "gi bud" knappen eller via hjemmesiden. Ved elektronisk budgivning så kan bud legges inn trygt og enkelt med bank-ID. Megler kan også kontaktes for tilsendelse av budkjema og budskjema finnes også i salgsoppgaven.

All budgivning må foregå ved skriftlighet. Ta kontakt med megler dersom det er behov for bistand for å inngi bud.

Eiendomsmegler skal legge til rette for en forsvarlig avvikling av budrunden og kan ikke videreformidle bud med en kortere akseptfrist enn kl. 12.00 første virkedag etter siste annonserte visning. Etter klokken 11:30 anbefaler vi akseptfrist på minimum 30 minutter.

Megler kan ikke formidle bud med forbehold om at budet eller forbehold i budet skal holdes skjult (hemmelig) for andre budgivere og interessenter.

Megler tar ikke noe ansvar for forsinkelser på el- eller telenettet. Under budrunden kan akseptfristene kortes inn ved mottakelse av nye bud. Akseptfristen fra kjøper er absolutt. Det betyr at dersom selger velger å akseptere budet, må kjøper meddeles aksept innen utløpet av akseptfristen. Dersom du utsetter inngivelse av bud til tett opp mot akseptfristen er det en reell fare for at eiendommen kan bli solgt før ditt bud fremkommer til megler.

Boligselgerforsikring

Selger har tegnet boligselgerforsikring. Selgers egenerklæringsskjema er vedlegg til dette prospekt. Forsikringsvilkår kan fås ved henvendelse til megler.

Boligkjøperforsikring

Mange kjøpere har anledning til å tegne boligkjøperforsikring.

Vedlagt i salgsoppgaven følger informasjon om Boligkjøperforsikring fra Söderberg & Partners. Boligkjøperforsikring er en rettshjelpsforsikring som gir trygghet og profesjonell juridisk hjelp dersom det oppdages uventede feil eller mangler ved boligen de neste fem årene. Les mer om Boligkjøperforsikring i vedlagte materiell eller på <https://www.soderbergpartners.no/eiendom/boligkjoper/>.

Innbo og løsøre

Med mindre annet er uttrykkelig avtalt gjelder NEF's normgivende liste over løsøre og tilbehør, se vedlagt liste til salgsoppgaven. Til orientering er det full avtalefrihet om hva som skal følge med bolig og fritidsbolig ved salg. I de tilfeller det medfølger hvitevarer i handelen, overleveres disse uten noen form for garanti utover leverandørgaranti.

Eier

Jon Runar Hellandsvik Heggelund

Tilbud på lånefinansiering

Vi bistår gjerne med å etablere kontakt med ulike banker, men vi har ingen fast bankforbindelse som vi benytter. Vi mener at vilkårene i ulike finansinstitusjoner varierer fra kundegruppe til kundegruppe, og kan derfor ikke anbefale en bestemt bank, men hjelper mer enn gjerne med å finne en bank som kan tilby deg gode lånevilkår.

Meglers vederlag

Proaktiv Gruppen AS og eiendomsmeglingsforetakene som er tilknyttet Proaktiv har samarbeid med forskjellige foretak som tilbyr forbrukerne produkter eller tjenester i forbindelse med et salgsoppdrag. Våre samarbeidspartnere er: Söderberg & Partners AS - formidler av boligkjøperforsikring, Gjensidige - formidler av boligselgerforsikring, Meglerfront - leverandør av digitale oppgjørsskjemaer og overtakelsesprotokoller som også inneholder tilbud til forbruker om tilpassede strøm-, internett- og alarmtjenester, Vend Marketplaces AS og Bomega AS - markedsplasser på nett, Schibsted - markedsføring i SOME, Eiendomsverdi - formidler av nabolagsprofiler. Hvilke produkter/ tjenester kjøper og selger får i forbindelse med oppdraget, kan variere ut fra hvor i landet eiendommen ligger.

Personopplysningsloven

Vi gjør oppmerksom på at vi lagrer personopplysninger på

interessenter, budgivere og kjøpere. Videre opplyser vi at mulighetene for å slette sine personopplysninger er begrenset, som følge av at eiendomsmeglingsforetak har plikt til å oppbevare kontrakter og dokumenter i minst 10 år, iht. eiendomsmeglingsforskriften. Du kan lese om vår behandling av personopplysninger i vår personvernerklæring på <https://proaktiv.no/personvernerklæring>

Hvitvaskingsreglene

Det følger av lov om tiltak mot hvitvasking og terrorfinansiering at meglerforetaket er forpliktet til å foreta kundetilbakemeldinger på begge parter i handelen. For oppdragsgiver skjer dette i forbindelse med inngåelse av oppdraget, og for kjøper på tidspunkt for kontraktsinngåelse. Dersom slik kundekontroll ikke kan gjennomføres, er meglerforetaket pålagt å avstå fra gjennomføring av oppgjøret. Partene er selv ansvarlig for eventuelle kostnader og ansvar dette kan medføre uten at det kan anføres et kontraktsrettslig ansvar overfor meglerforetaket.

Vedlegg til salgsoppgave

Vedleggene er en del av den komplette salgsoppgaven. Det er viktig at interessenter setter seg godt inn i vedleggene og kontakter megler med eventuelle spørsmål før bud inngis.

Dato salgsoppgave
10.6.2026

VEDLEGG

«Det finnes ingen kunnskap som ikke er verdifull.»

-Edmund Burke



Tilstandsrapport

Tre roms leilighet
Nedre Strandgate 35 , 6005 ÅLESUND
ÅLESUND kommune
gnr. 200, bnr. 388, snr. 29

Markedsverdi

3 600 000

Sum areal alle bygg: BRA: 88 m² BRA-i: 84 m²



Befaringsdato: 04.06.2026 Rapportdato: 09.06.2026 Oppdragsnr.: 13707-1720 Eiendomsverdi ref nr: XS1242
Autorisert foretak: Sivilingeniør Patrick Young AS Vår ref: HG



Rapporten kan brukes i inntil ett år etter rapportdato, og kan ikke gjenbrukes ved flere boligsalg i denne perioden. Skjer det endringer, oppstår skader også videre på boligen, bør du som selger be om oppdatert rapport.

Norsk takst

Norsk takst er bransjeorganisasjonen for landets bygningssakkyndige og takstforetak, med om lag 1400 sertifiserte medlemmer fordelt på omtrent 1000 bedrifter. I boligomsetningen regnes takstrapportene som et helt avgjørende element i den informasjonen som gjøres tilgjengelig for kjøper. Årlig leverer medlemmene rundt 120.000 slike takster. Det gir unik oversikt over norske boliger, og bidrar til at alle oppdrag kan utføres med utgangspunkt i erfaringsbasert kvalitet.



Det stilles høye krav til utdanning, sertifisering og yrkesetikk. Norsk takst er opptatt av at boligomsetningen skal være trygg, og legger vekt på å opptre uavhengig av andre bransjeaktører. Bygningssakkyndige fakturerer sine tjenester uten hensyn til hvilken pris som oppnås, og skal heller ikke på annen måte ha noen egeninteresse knyttet til handelen.

Uavhengighet og god fagkunnskap har over tid bygget troverdighet og tillit. Både selger og kjøper skal kunne stole på bygningssakkyndiges vurderinger. For tilfeller der det likevel skulle oppstå misnøye med utført arbeid, har vi sammen med Forbrukerrådet etablert en klagenemnd.

Norsk takst har en sentral rolle i utviklingen av norske standarder, regler og profesjonsprinsipper, og representerer bransjen i alle relevante internasjonale fora. Dette sikrer at norske bygningssakkyndige tidlig kan tilpasse seg krav og bransjetrender fra utlandet, samtidig som takseringsfaget får en norsk stemme på verdensbasis. Organisasjonen bidrar i næringspolitisk sammenheng, og har vært en pådriver for å sikre at lover og regler gir trygghet for forbrukerne i boligomsetningen.

Sivilingeniør Patrick Young AS

Rapportansvarlig

Henning Gartz
Uavhengig Takstingeniør
henning@young.no
410 20 464



Oppdragsnr.: 13707-1720

Befaringsdato: 04.06.2026

Side: 2 av 20

Nedre Strandgate 35 , 6005 ÅLESUND
Gnr 200 - Bnr 388
1508 ÅLESUND

Sivilingeniør Patrick Young AS
Lerstadvegen 545
6018 ÅLESUND



Dette trenger du å vite om tilstandsrapporten



Hva er en tilstandsrapport?

En tilstandsrapport beskriver synlige skader/avvik eller tegn på skader/avvik på boligen. Rapporten fremhever vanligvis ikke positive egenskaper ved boligen.



Hva vurderer en bygningssakkyndig?

Den bygningssakkyndige vurderer boligen ut fra hva man kan forvente av en bygning av samme alder og type. Vurderingen gjøres som regel mot hvordan det var vanlig å bygge og regler som gjaldt da boligen ble oppført (søknadstidspunktet). Forhold som er vanlige for bygningens alder, slik som slitasje etter normal bruk regnes ikke som avvik.



Hva inneholder tilstandsrapporten?

Den bygningssakkyndige undersøker rom og bygningsdeler slik det kommer frem av [Forskrift til avhendingsloven](#). Tilstandsrapporten inneholder bare avvik som den bygningssakkyndige kan se eller kontrollere med enkle hjelpemidler. Det gjøres ikke nærmere undersøkelser slik som åpning av vegger eller andre bygningsdeler. I vegg mot våtrom og rom under terreng kan det borres et hull for å gjøre enkle undersøkelser slik som fuktsøk.

Når du kjøper en brukt bolig

Når du kjøper en brukt bolig, er det viktig å være oppmerksom på at dette ikke kan sammenlignes med å kjøpe en ny bolig. Måten boligen ble bygget på kan være annerledes enn i dag. Bygninger svekkes over tid, og utsettes for slitasje blant annet på grunn av bruk og vær og vind. Mange boliger fornyes helt eller delvis, noen i flere omganger, eller det oppføres tilbygg. Særlig for boliger som er pusset opp eller endret, er det viktig å merke seg at fornyelse av overflater ikke nødvendigvis betyr at bygningsdeler under er forbedret.

Vurdering mot byggeregler

Den bygningssakkyndige vil vurdere boligen mot hvordan det var vanlig å bygge og regler som gjaldt på søknadstidspunktet. Den bygningssakkyndige ser etter avvik som har betydning for og som reduserer boligens funksjon og verdi, og som kommer frem av forskrift til avhendingslova.

Noen bygningsdeler og forhold vil den bygningssakkyndige vurdere mot dagens regelverk. Etter dagens regelverk vil disse kunne få avvik og/eller TG2 eller TG3 uten at det nødvendigvis er krav om at avviket utbedres. Dette kan gjelde sluk, tettesjikt og fall på bad og vaskerom, forhold som gjelder sikkerhet mot brann, rekkverk, trapper osv.

Tilstandsrapporten beskriver ikke hele boligen

BYGNINGSSAKKYNDIGE SER FOR EKSEMPEL IKKE PÅ

- vanlig slitasje og normal vedlikeholdstilstand
- bagatellmessige forhold som ikke påvirker bygningens bruk eller verdi vesentlig
- etasjeskillere
- tilleggsbygg slik som garasje, bod, anneks, naust også videre
- utvendige trapper
- støttemurer
- skjulte installasjoner
- installasjoner utenfor bygningen
- full funksjonstesting av el- og VVS-installasjoner
- geologiske forhold og bygningens plassering på grunnen
- bygningens planløsning
- bygningens innredning
- løsøre slik som hvitevarer
- utendørs svømmebasseng og pumpeanlegg
- bygningens estetikk og arkitektur
- bygningens lovighet (bortsett fra bruksendringer, brannceller og forhold som åpenbart kan påvirke helse, miljø og sikkerhet)
- fellesarealer (med mindre boligeier har vedlikeholdsplikt for fellesarealer og dette er kjent for bygningssakkyndig, eller fellesarealet har en særlig tilknytning til boligen).

© iVerdi 2023 © Norsk takst 2023

Malen til denne rapporten, inkludert standardtekstene fra Norsk takst, er vernet etter åndsverkloven og kan kun benyttes av medlemsforetakene i Norsk takst og av takstingeniører som er sertifisert i slikt foretak, samt av kunder hos iVerdi og studenter hos NEAK. For andre aktører er eksemplarfremstilling av malen og standardtekster, som utskrift og annen kopiering til bruk som grunnlag for tilsvarende rapporter, bare tillatt når det er hjemlet i lov (kopiering til privat bruk, sitat o.l.) eller avtale med Norsk Takst ([Forside](#)) eller iVerdi ([Hjem-iVerdi](#)).

Utnyttelse i strid med lov eller avtale kan medføre erstatnings- og straffeansvar.

Oppdragsnr.: 13707-1720

Befaringsdato: 04.06.2026

Side: 3 av 20

Nedre Strandgate 35 , 6005 ÅLESUND
Gnr 200 - Bnr 388
1508 ÅLESUND

Sivilingeniør Patrick Young AS
Lerstadvegen 545
6018 ÅLESUND
Norsk takst

Dette trenger du å vite om tilstandsrapporten

Tilstanden vurderes med ulike tilstandsgrader

Tilstanden gir uttrykk for en gitt forventet tilstand, blant annet vurdert ut fra alder og normal bruk. Ved Tilstandsgrad 0 (TG0) og Tilstandsgrad 1 (TG1) gir den bygningssakkyndige normalt ingen begrunnelse for valg av tilstandsgrad. Grunnen er at bygningen eller bygningsdelen da bare har normal slitasje. Ved skjulte konstruksjoner kan alder alene avgjøre tilstandsgrad. Når bygningssakkyndige anbefaler tiltak, for eksempel utbedringer, må brukeren av rapporten vurdere om tiltakene er nødvendige og lønnsomme. Når den bygningssakkyndige velger tilstandsgrad, baseres vurderingen på faste kriterier som følger av gjeldende bransjestandard for Teknisk tilstandsrapport ved omsetning av bolig og Forskrift til avhendingslova.

TG 0

TILSTANDSGRAD 0, TG0: INGEN AVVIK

Bygningsdelen skal være tilnærmet ny, ikke vise tegn på slitasje og det skal være lagt frem dokumentasjon på faglig god utførelse. Det er ingen merknader til delen.

TG 1

TILSTANDSGRAD 1, TG1: MINDRE AVVIK

Bygningsdelen skal bare ha normal slitasje, og strakstiltak skal ikke anses som nødvendig. Graden kan også brukes når delen er ny, men der dokumentasjon på faglig god utførelse mangler.

TG 2

TILSTANDSGRAD 2, TG2: VESENTLIGE AVVIK OG MINDRE AVVIK SOM ETTER NS 3600 GIR TG 2

Bygningsdelen skal enten ha feil utførelse, en skade eller symptomer på skade, sterk slitasje eller nedsatt funksjon. Graden gis når bygningsdelen trenger vedlikehold eller tiltak i nær fremtid. Graden skal også brukes når delen er gammel og det er grunn til å varsle om faren for skader på grunn av alderen, eller når det er grunn til å overvåke delen spesielt på grunn av fare for større skader eller følgeskader.

TG 3

TILSTANDSGRAD 3, TG3: STORE ELLER ALVORLIGE AVVIK

Denne tilstandsgraden brukes ved kraftige tegn på forhold som man må regne med trenger utbedring straks eller innen kort tid. Det er påvist funksjonssvikt eller sammenbrudd.

TG IU

IKKE UNDERSØKT/IKKE TILGJENGELIG FOR UNDERSØKELSE

Det kan være avvik/skader som ikke er avdekket.

Informasjon om utbedringskostnader

Utbedringskostnadene i rapporten er sjablongmessige anslag basert på observerte forhold som feil, skader eller uregelmessigheter, samt foreslåtte tiltak. Disse anslagene er veiledende, angis i fem intervaller, er basert på generelle erfaringstall, og må ikke forveksles med konkrete pristilbud fra håndverkere eller entreprenører. Faktiske kostnader kan variere betydelig, avhengig av individuelle valg, materialpriser og markedsforhold. For å få en nøyaktig vurdering av utbedringskostnadene anbefales ytterligere undersøkelser og innhenting av flere pristilbud fra kvalifiserte fagfolk. Slike anslag gis for TG3, der dette er mulig.

Tiltak under kr 20 000

Tiltak mellom kr 20 000 – 100 000

Tiltak mellom kr 100 000 – 200 000

Tiltak mellom kr 200 000 – 500 000

Tiltak over kr 500 000

Oppdragsnr.: 13707-1720

Befaringsdato: 04.06.2026

Side: 4 av 20

Nedre Strandgate 35 , 6005 ÅLESUND
Gnr 200 - Bnr 388
1508 ÅLESUND

Sivilingeniør Patrick Young AS
Lerstadvegen 545
6018 ÅLESUND
Norsk takst

Beskrivelse av eiendommen

Leilighet i kombinert bolig og næringsbygg fra 2003. Boligen er oppført iht regelverk og byggeskikk fra byggeåret, og kan avvike fra dagens standard.

Det ble byttet kjøkken, lagt nye laminatgulv og malt innvendige vegger i 2025. Dusjkabinettet på badet ble byttet i 2026. Fornying av fasaden mot nord pågår.

Det er påvist "bom" / tomklang under enkelte gulvfliser på terrassedekket. En innvendig dør tar i karmen ved åpning og lukking og bør justeres. Døren til badet har en skade på nedre kant av dørbildet, dette ser ut som en gammel fuktskade. På dørbildet mot det ene soverommet er det en skade i overflaten.

Gulvet på badet har lite fall til sluk, store deler av gulvet er tilnærmet flatt. Tettesjiktet på badet er ca 23 år gammelt og har oppnådd mer enn halvparten av sin forventede levetid.

Det er ikke montert tettemuffer mellom vannrør og trekkerør ved rørvslutning i kjøkkenbenken

Tre roms leilighet - Byggeår: 2003

UTVENDIG

Ytterveggene er av betong, pusset og malt over terrenget. Vinduene og verandadørene mot nord har karmen av tre og isolerglass. Veranda- skyvedør mot sør med karmen av aluminium og isolerglass. Terrasse foran leiligheten mot sør med flislagt dekke. Rekkverk av metall og fasadeplater. Tak som saltak av trekonstruksjoner tekket med skifer

INNVENDIG

Laminat på gulvene. Tapet og malt tapet / sparklede og malte plater på veggene. Sparklede og malte plater i himlingene. De innvendige dørene har karmen av tre og profilerte, formpressede dørbled.

VÅTROM

Badet har fliser på gulvet og på veggene. Servantskap med malte fronter og laminert benkeplate nedfelt servant. Speil og lys over servanten. Høyskap. Dusjkabinett. Gulvmontert wc. Opplegg for vaskemaskin og tørketrommel. Sentralavtrekk fra badet

KJØKKEN

Kjøkken og stue med åpen løsning. Kjøkkeninnredningen har malte fronter og laminerte benkeplater. Nedfelt oppvaskkum av kompositt og nedfelt koketopp. Kjøkkenøy mot stuen. Integreert stekeovn, oppvaskmaskin, kjøll / fryseskap og vinskap. System for lekkasjesikring. Avtrekksvifte over koketoppen.

TEKNISKE INSTALLASJONER

Rør i rør system for tappevann. Fordelingskap med stoppekraner er plassert i veggen mellom badet og det ene soverommet. Synlige avløpsrør av plast i leiligheten. Leiligheten har sentralavtrekk. Tilluft via veggventiler. Felles varmtvannstanker i felles teknisk rom for sameiet. Påvist sugkontakt for sentralstøvsuger i gangen. Selve støvsugeren er ikke lokalisert, ukjent om det er eller har vært sentralstøvsuger i boligen. Skjult elektrisk anlegg. Sikringskap med automatsikringer og jordfeilbrytere er plassert i det ene soverommet. Varmekabel i badegulvet. Innfelte downlights i himlingene unntatt bod og soverom. Porttelefon med video og døråpner. Mulighet for el-bil lader i garasjen

Markedsvurdering

Totalt Bruksareal	88 m ²
Totalt Bruksareal for hoveddel	88 m ²
Totalpris	3 600 000

Arealer

Befaring - og eiendomsopplysninger

Tomteverdi og teknisk verdi bygninger 3 900 000

Forutsetninger og vedlegg

Lovlighet

Tre roms leilighet

• Det foreligger godkjente og byggemeldte tegninger, som stemmer med dagens bruk

Oppdragsnr.: 13707-1720

Befaringsdato: 04.06.2026

Side: 5 av 20

Nedre Strandgate 35, 6005 ÅLESUND
Gnr 200 - Bnr 388
1508 ÅLESUND

Sivilingeniør Patrick Young AS
Lerstadvegen 545
6018 ÅLESUND



Sammendrag av boligens tilstand

Fordeling av tilstandsgrader

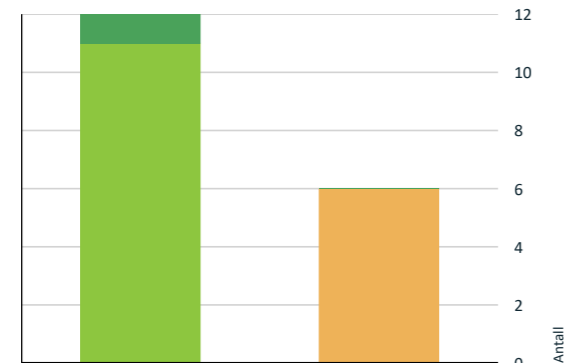

- TG0: Ingen avvik
- TG1: Mindre eller moderate avvik
- TG2: Avvik som kan kreve tiltak
- TG3: Store eller alvorlige avvik
- TG IU: Konstruksjoner som ikke er undersøkt

Vil du vite mer om tilstandsgrader? Se side 4.

Våtrom > 3 etasje > Bad > Sluk, membran og tettesjikt [Gå til side](#)

Spesielt for dette oppdraget/rapporten

Oppdelingsbegjæring / seksjonering er ikke mottatt, ikke gjennomgått.

Det forutsettes at beskrevne arealer tilhører denne seksjonen.

Oppsummering av avvik

Vil du vite mer? Se på rommet eller bygningsdelen senere i rapporten.

Tre roms leilighet

AVVIK SOM KAN KREVE TILTAK

- Utvendig > Balkonger, terrasser og rom under balkonger** [Gå til side](#)
- Utvendig > Andre utvendige forhold** [Gå til side](#)
- Innvendig > Innvendige dører** [Gå til side](#)
- Tekniske installasjoner > Vannledninger** [Gå til side](#)
- Våtrom > 3 etasje > Bad > Overflater Gulv** [Gå til side](#)

Oppdragsnr.: 13707-1720

Befaringsdato: 04.06.2026

Side: 6 av 20

Nedre Strandgate 35, 6005 ÅLESUND
Gnr 200 - Bnr 388
1508 ÅLESUND

Sivilingeniør Patrick Young AS
Lerstadvegen 545
6018 ÅLESUND



Tilstandsrapport

TRE ROMS LEILIGHET

Byggeår
2003

Kommentar

Anvendelse
Bolig

Standard
Boligen fremstår med normalt god standard.

Vedlikehold
Eiendommen fremstår som godt vedlikeholdt

Tilbygg / modernisering

2025	Modernisering	Montert nytt kjøkken, lagt nye laminatgulv, malt innvendige overflater
2026	Modernisering	Montert nytt dusjkabinett
2026	Modernisering	Flikking og maling av fasade nord, pågår i regi av sameiet

UTVENDIG

TG 1 Vinduer

Beskrivelse

Vinduene har karmen av tre og to lag isolerglass, fra byggeåret

TG 1 Dører

Beskrivelse

Slett, malt, lyd og brannbegrensende entredør mot trapperommet
Tofløyet verandadør med karmen og dørblad av tre, vindusfelt med isolerglass mot fransk balkong nord.
Veranda - skyvedør med karmen av aluminium og isolerglass mot terrassen mot sør.

Den tofløyede verandadøren lot seg ikke åpne ved befaringen.
Det pågår arbeider med flikking og maling på fasade nord, døren er malt fast.
Eier har varslet styret, utførende foretak Fure bygg as skal utbedre forholdet.

TG 2 Balkonger, terrasser og rom under balkonger

Beskrivelse

Terrasse av betongkonstruksjoner foran leiligheten mot sør.
Flislagt dekke, rekkverk av stål og fasadeplater.
Terrassedekket henger sammen med felles uteområde i et atrium mellom bygningene.
Port fra terrassen ut til fellesområdet.

Vurdering av avvik:

- Flisene har bom (hulrom under) eller er løse.

Det er påvist "bom" / tomklang under enkelte fliser på terrassedekket.

Konsekvens/tiltak

- Det må foretas lokal utbedring.

Flisene med "bom" satt fremdeles fast til underlaget ved befaringen.
Dersom fliser løsner eller fuger sprekker, må berørte fliser tas opp og limes ned på nytt.

TG 2 Andre utvendige forhold

Vurdering av avvik:

- Det er ikke utarbeidet Tilstandsanalyserapport, vedlikeholdsplan e.l. for fellesdeler i bygget.

Konsekvens/tiltak

- For å lukke avviket iht. NS 3600.2018 må det utarbeides en Tilstandsanalyserapport/vedlikeholdsplan for fellesdeler i bygget. Da dette er opp til borettslag/sameie å rekvirere er kostnadsestimat ikke satt.

INNVENDIG

TG 1 Overflater

Beskrivelse

Laminat på gulvene
Tapet og malt tapet / sparklede og malte plater på veggene.
Sparklede og malte plater i himlingene.

TG 1 Etasjeskille/gulv mot grunn

Beskrivelse

Etasjeskille av støttestøpt betong
Eier opplyser at det ligger sponplategulv over dekket, dette trolig på trykkfast isolasjon.
Målt høydeforskjell inntil 5 mm gjennom hele rommet i stue / kjøkken.

TG 2 Innvendige dører

Beskrivelse

De innvendige dørene har karmen av tre og profilerte, formpressede dørblad.

Vurdering av avvik:

- Det er påvist avvik som tilsier at det bør foretas tiltak på enkelte dører.
- Enkelte av innvendige dører har en del slitasje.

En dør tar i karmen ved åpning og lukking.
Døren til badet har en skade på nedre kant av dørbladet, dette ser ut som en fuktskade.

På dørbladet mot det ene soverommet er det en skade i overflaten.

Konsekvens/tiltak

- Enkelte dører må justeres.
- Det bør foretas tiltak på enkelte dører.

Døren som tar i karmen bør justeres.
Skadene på overflaten på dører er lite synlig. For fullgod utbedring må to dørblad byttes.

Oppdragsnr.: 13707-1720

Befaringsdato: 04.06.2026

Side: 7 av 20

Nedre Strandgate 35, 6005 ÅLESUND
Gnr 200 - Bnr 388
1508 ÅLESUND

Sivilingeniør Patrick Young AS
Lerstadvegen 545
6018 ÅLESUND



Tilstandsrapport



Innvendige dører med karmen av tre og formpressede dørblad



Skade på dørbladet, dør mot soverom



Skade på nedre kant av dørbladet, dør mot bad

VÅTROM

3 ETASJE > BAD

Generell

Beskrivelse

Flislagt bad fra 2003.
Det foreligger ikke dokumentasjon for produkter eller utførelse.
Byggereglene fra 1997 er lagt til grunn for vurderingen.

Det har vært smurt ny membran og lagt nye fliser på gulvet i området ved dusjen i 2018
Utført i regi av tidligere eier. Det foreligger ikke dokumentasjon på dette.

3 ETASJE > BAD

TG 1 Overflater vegger og himling

Beskrivelse

Badet har fliser på veggene, sparklede og malte bygningsplater i himlingen.

3 ETASJE > BAD

TG 2 Overflater Gulv

Beskrivelse

Fliser på underlag av betong / støpemasse med smøremembran.
Målt fall til sluk mindre enn 1:100 i dusjsonen, resten av gulvet er tilnærmet flatt.
Høydeforskjellen fra slukristen til overkant av fliskledningen foran døren ble målt til ca 6 mm.

Vurdering av avvik:

- Det er påvist at høydeforskjell fra topp slukrist til gulv/synlig topp membran ved dørterskel er mindre enn 25 mm.
- Det er påvist avvik i fallforhold til sluk i forhold til krav i forskrift på byggetidspunktet.

Gulvet har litt lokalt fall til sluk men ikke tilstrekkelig fall iht gjeldende regelverk.

Store deler av gulvet er tilnærmet flatt.

Høydeforskjellen fra slukristen til gulvet foran døren ble målt til ca 6 mm.

Denne bør være minst 25 mm.

Konsekvens/tiltak

- Et bad med manglende/reduert fall til sluk blir mindre funksjonelt og sikkert for brukeren. Dette kan medføre stående vann på gulvet, vann som ikke ledes effektivt til sluket, økt risiko for at vann renner ut av rommet og redusert sklisikkerhet på gulvet.

Badet fungerer med dagens bruk.

Det dusjes i tett dusjkabinett.

For å få tg 1 eller 0 må fallforholdet utbedres, noe som innebærer total fornying av badet.

Det anbefales å fortsette å dusje i tett dusjkabinett frem til badet skal fornyes.

Vær oppmerksom ved bruk og rengjør sluken regelmessig for å unngå mye vannsøl på gulvet.

Det kan med fordel etableres en fugetetting under dørstokken på badet. Dette er ikke en fullgod utbedring men det kan redusere risikoen for at vann renner ut i gangen.



Det er lagt ny membran og nye fliser på deler av badegulvet. Flisene er ikke helt like.

3 ETASJE > BAD

TG 2 Sluk, membran og tettesjikt

Beskrivelse

Nedre Strandgate 35, 6005 ÅLESUND
Gnr 200 - Bnr 388
1508 ÅLESUND

Sivilingeniør Patrick Young AS
Lerstadvegen 545
6018 ÅLESUND



Tilstandsrapport

Ikke påvist slukmansjett i gulvet.

Tettesjiktet antas å være smøremembran, men denne er vanskelig å se ved sluken.

Klemringen har en "krage" som vanskeliggjør besiktigelse av slukmansjett.

Det foreligger ikke dokumentasjon for produkter eller for utførelsen.

Vurdering av avvik:

- Membran kan ikke konstateres (ikke synlig og det foreligger heller ikke dokumentasjon).

- Mer enn halvparten av forventet brukstid er passert på membranløsningen.

Tettesjiktet er ca 23 år gammelt og har oppnådd mer enn halvparten av sin forventede levetid.

Det er vanskelig å se membran eller slukmansjett ved sluken, men badet har vært i bruk i 23 år så der antas å være et tettesjikt.

Konsekvens/tiltak

- Overvåk tilstanden jevnlig. For å få tilstandsgrad 0 eller 1 må tettesjiktet skiftes ut, men tidspunktet for når dette er nødvendig er vanskelig å si noe om.

- Det er viktig å merke seg at levetiden til en membran varierer basert på kvalitet, installasjon og bruk. Eldre membraner kan bli sprø og sprekke opp, noe som fører til at de mister sin vanntettende funksjon.

Dette kan resultere i vannlekkasjer gjennom vegger og gulv og fuktskader.

- Det må gjøres nærmere undersøkelser.

- Det må innhentes dokumentasjon. Manglende membran/tettesjikt medfører risiko for lekkasjer og fukt i konstruksjonen.

Det er ingen indikasjon på svikt i tettesjiktet i dag men gjenværende levetid er vanskelig å fastsette nøyaktig.

Det bør gjøres nærmere undersøkelser vedr slukmansjett, innhent dokumentasjon om mulig.

Bruk av et tett dusjkabinett vil redusere fuktpåkjenningen og kan forlenge badets levetid.



Plastsluk i gulvet. Vanskelig å se mansjett eller membran.

3 ETASJE > BAD

TG 1 Sanitærutstyr og innredning

Beskrivelse

Servantskap med malte fronter og laminert benkeplate nedfelt servant. Speil og lys over servanten. Høyskap.

Dusjkabinett fra 2026.

Gulvmontert wc

Opplegg for vaskemaskin og tørketrommel.

3 ETASJE > BAD

TG 1 Ventilasjon

Beskrivelse

Sentralavtrekk fra badet

3 ETASJE > BAD

TG 1 Tilliggende konstruksjoner våtrom

Beskrivelse

Borret hull fra tilstøtende rom, gang.

Påvist stålprofiler i vegg. Fuktmåling i metall er ikke mulig.

Stukket med elektroder i baksiden av veggplatene uten utslag.

Kjent med hånden og luktet inne i hullet uten å avdekke noe unormalt.

Dusjnisen ligger mot naboellighet og mot kjøkken med innredning.

Hulltaking bak dusjen var ikke mulig.

Hulltaking ble derfor utført i en annen vegg, ikke bak dusjen.



Ingen indikasjon på unormal fukt i vegg

KJØKKEN

3 ETASJE > STUE/KJØKKEN

TG 0 Overflater og innredning

Beskrivelse

Kjøkkeninnredningen har malte fronter og laminerte benkeplater.

Nedfelt oppvaskum av kompositt og nedfelt koketopp.

Kjøkkenøy mot stuen.

Integrert stekeovn, oppvaskmaskin, kjøll / fryseskap og vinskapp.

System for lekkasjesikring.

Årstell: 2025

Kilde: Eier



Nedre Strandgate 35, 6005 ÅLESUND
Gnr 200 - Bnr 388
1508 ÅLESUND

Sivilingeniør Patrick Young AS
Lerstadvegen 545
6018 ÅLESUND



Tilstandsrapport

3 ETASJE > STUE/KJØKKEN

TG 1 Avtrekk

Beskrivelse

Avtrekksvifte over koketoppen.
Avtrekksluften føres inn i byggets avtrekksystem.

Årstall: 2025 Kilde: Eier

TEKNISKE INSTALLASJONER

TG 2 Vannledninger

Beskrivelse

Rør i rør system for tappevann
Fordelingskap med stoppekraner er plassert i veggen mellom badet og det ene soverommet.

Vurdering av avvik:

- Det er påvist at eventuelt lekkasjevann fra rør i rør system ikke ledes til sluk eller annen kompenserende løsning.

Det er ikke montert tettemuffer mellom vannrør og trekkerør ved rørvslutning i kjøkkenbenken. Dette kan føre til at evt lekkasjevann fra rørbrydd ledes til kjøkkenbenken, ikke tilbake til fordelingskapet.

Konsekvens/tiltak

- Det bør foretas tiltak på anlegget som sikrer bedre løsning på eventuelt lekkasjevann fra rør i rør system.

Det bør monteres tettemuffer ved rørvslutning i kjøkkenbenken



Fordelingskap for tappevann med stoppekraner



Det er ikke montert tettemuffer mellom vannrør og trekkerør ved avslutning i kjøkkenbenken. Dette kan medføre at evt lekkasjevann fra rørbrydd ikke ledes tilbake til skap, men renner ut i kjøkkenbenken.

TG 1 Avløpsrør

Beskrivelse

Synlige avløpsrør av plast i leiligheten

TG 1 Ventilasjon

Beskrivelse

Leiligheten har sentralavtrekk. Tilluft via veggventiler.

Varmtvannstank

Beskrivelse

Felles varmtvannstanker i felles teknisk rom for sameiet
Tankene er ikke besiktiget eller vurdert

Andre installasjoner

Beskrivelse

Påvist sugekontakt for sentralstøvsuger i gangen.
Selve støvsugeren er ikke lokalisert, ukjent om det er eller har vært sentralstøvsuger i boligen.

Elektrisk anlegg

Dette er en forenklet kontroll begrenset til de spørsmål og undersøkelser som forskrift til avhendingslova (tryggere bolighandel) § 2-18 inneholder. Dette kan ikke sammenlignes med en kontroll utført av offentlig myndighet (Det lokale eltilsyn) eller registrert elektrovirksomhet, og en bygningsakkyndig har verken kompetanse eller lov til å foreta en slik kontroll.

Tilstanden er vurdert ut fra den forenklete og begrensede kontrollen som forskriften inneholder. El-anlegget kan ha feil og mangler som en slik forenklet undersøkelse ikke vil avdekke. Vær derfor oppmerksom på denne risikoen, og søk videre veiledning eller få en fullstendig kontroll utført av registrert elektrovirksomhet.

Beskrivelse

Skjult elektrisk anlegg.
Sikringskap med automatsikringer og jordfeilbrytere er plassert i det ene soverommet.

1. Foreligger det eltilsynsrapport de siste 5 år, og det er ikke foretatt arbeid på anlegget etter denne, utenom retting av eventuelle avvik i eltilsynsrapport (dvs en el-tilsynsrapport uten avvik)?
Nei

Spørsmål til eier

2. Når ble det elektriske anlegget installert eller sist gang totalt rehabilitert (årstall)? Med totalt rehabilitert menes fullstendig utskiftet anlegg fra inntakssikring og videre.
2003
3. Er alle elektriske arbeider/anlegg i boligen utført av en registrert elektroinstallasjonsvirksomhet?
Ja Ålesund elektro as

Oppdragsnr.: 13707-1720

Befaringsdato: 04.06.2026

Side: 10 av 20

Nedre Strandgate 35, 6005 ÅLESUND
Gnr 200 - Bnr 388
1508 ÅLESUND

Sivilingeniør Patrick Young AS
Lerstadvegen 545
6018 ÅLESUND



Tilstandsrapport

4. Er det elektriske anlegget utført eller er det foretatt tilleggsarbeider på det elektriske anlegget etter 1.1.1999?
Ja

Eksisterer det samsvarserklæring?
Ukjent

Dagens eier har ikke samsvarserklæringen

5. Foreligger det kontrollrapport fra offentlig myndighet – Det Lokale Eltilsyn (DLE) eller eventuelt andre tilsvarende kontrollinstanser med avvik som ikke er utbedret eller kontrollen er over 5 år?
Nei

6. Forekommer det ofte at sikringene løses ut?
Nei

7. Har det vært brann, branntilløp eller varmgang (for eksempel termiske skader på deksler, kontaktpunkter eller lignende) i boligens elektriske anlegg?
Nei

Generelt om anlegget

8. Er det tegn til at det har vært termiske skader (tegn på varmgang) på kabler, brytere, downlights, stikkontakter og elektrisk utstyr? Sjekke samtidig tilstanden på elektrisk tilkobling av varmtvannsbereider, jamfør eget punkt under varmtvannstank
Nei

9. Er der synlig defekter på kabler eller er disse ikke tilstrekkelig festet?
Nei

Inntak og sikringskap

10. Er det tegn på at kabelinnføringer og hull i inntak og sikringskap ikke er tette, så langt dette er mulig å sjekke uten å fjerne kapslinger?
Nei

11. Finnes det kursfortegnelse, og er den i samsvar med antall sikringer?
Ja

12. Foreta en helhetsvurdering av det elektriske anlegget, dets alder, allmenne tilstand og fare for liv og helse. Bør det elektriske anlegget ha en utvidet el-kontroll?
Nei

Generell kommentar

Det ble ikke observert åpenbare feil ved det elektriske anlegget. Det understrekes at dette er basert på enkle visuelle observasjoner, og at takstmannen ikke har elektrofaglig kompetanse.



Sikringskap med automatsikringer og kursfi

Oppdragsnr.: 13707-1720

Befaringsdato: 04.06.2026

Side: 11 av 20

Nedre Strandgate 35 , 6005 ÅLESUND
Gnr 200 - Bnr 388
1508 ÅLESUND

Sivilingeniør Patrick Young AS
Lerstadvegen 545
6018 ÅLESUND



Konklusjon og markedsvurdering

Formål med takseringen: Salg

Hovedbyggets BRA/BRA-i

88 m²/84 m²

Tre roms leilighet : Gang, Stue/kjøkken, 2 Soverom,
Bad, 2 Bod, Parkeringsplass i felles garasje

Detaljert oppstilling over areal finnes i rapporten.

Markedsverdi

Kr 3 600 000

Vurdering av hva verdien er i det åpne eiendomsmarkedet på vurderingstidspunkt. I tilfelle det er andel fellesgjeld/fellesformue, borett, bruksrett eller festet tomt, er det gjort fradrag/tillegg for dette.

Les mer om markedsverdi på siste side i rapporten.

Teknisk verdi bygninger, med tomteverdi

Kr 3 900 000

Kostnaden ved å oppføre et tilsvarende bygg i henhold til dagens lovverk, med fradrag for utidsmessighet, elde, vedlikeholds mangler, gjenstående arbeider, tilstandssvekkelser og forskriftsmangler.

Les mer om teknisk verdi på siste side i rapporten.

Markedsverdi

3 600 000

Konklusjon markedsverdi

3 600 000

Markedsvurdering

Tre roms leilighet med terrasse og garasjeplass.
Sentralt beliggende i vestre del av Ålesund sentrum, med gangavstand til alle sentrumsfunksjoner.
Inngang fra Nedre Strandgate nord for bygget.
Barneskole, videregående skoler, restauranter og forretninger finnes i nærheten.
Gangavstand til tur og rekreasjonsområdet på Storhaugen

Sammenlignbare salg

Oppdragsnr.: 13707-1720

Befaringsdato: 04.06.2026

Side: 12 av 20

Nedre Strandgate 35 , 6005 ÅLESUND
Gnr 200 - Bnr 388
1508 ÅLESUND

Sivilingeniør Patrick Young AS
Lerstadvegen 545
6018 ÅLESUND



EIENDOM	SALGSDATO	PRISANT	PRIS	FELLESGJ.	TOTALPRIS	M ² PRIS
1 Nedre Strandgate 43A ,6005 ÅLESUND 80 m ² 2016 2 sov	12-03-2026	5 000 000	4 950 000		4 950 000	61 875
2 Nedre Strandgate 43A ,6005 ÅLESUND 75 m ² 2016 2 sov	28-12-2025	4 350 000	4 200 000		4 200 000	56 000
3 Nedre Strandgate 43A ,6005 ÅLESUND 88 m ² 2016 3 sov	19-01-2025	5 200 000	5 000 000		5 000 000	53 763
4 Nedre Strandgate 37A ,6005 ÅLESUND 93 m ² 2001 2 sov	27-05-2026	3 990 000	4 600 000		4 600 000	49 462
5 Nedre Strandgate 37A ,6005 ÅLESUND 89 m ² 2001 2 sov	11-01-2026	4 450 000	4 300 000		4 300 000	46 739
6 Aspegata 1 ,6005 ÅLESUND 87 m ² 2004 2 sov	12-08-2025	4 250 000	4 200 000		4 200 000	46 667
7 Nedre Strandgate 33 ,6005 ÅLESUND 72 m ² 2004 2 sov	15-01-2025	3 450 000	3 220 000		3 220 000	44 722
8 Nedre Strandgate 35 ,6005 ÅLESUND 82 m ² 2001 2 sov	15-04-2026	3 200 000	3 150 000		3 150 000	38 415

Kilde :
Eiendomsverdi

Om sammenlignbare salg

Utvalget er i utgangspunktet basert på likhetskriterier i forhold til den takserte boligen, men merk at det likevel kan være betydelige forskjeller i eksempel byggeår, arealer, soverom, beliggenhet, solforhold, utsyn mm. I tillegg vil det også kunne være store forskjeller i teknisk standard på de sammenlignbare boligene. Utvalget vil også kunne inneholde omsetningspriser som går vesentlig tilbake i tid. De ovennevnte forskjeller vil derfor være vurdert av takstmann og korrigert for i fastsettelsen basert på en skjønnsmessig vurdering av markedsverdi.

Oppdragsnr.: 13707-1720

Befaringsdato: 04.06.2026

Side: 13 av 20

Nedre Strandgate 35 , 6005 ÅLESUND
Gnr 200 - Bnr 388
1508 ÅLESUND

Sivilingeniør Patrick Young AS
Lerstadvegen 545
6018 ÅLESUND



Beregninger

Årlige kostnader		
Eiendomsskatt	Kr.	13 812
Felleskostnader.	Kr.	54 573
Sum Årlige kostnader (Avrundet)	Kr.	68 500
Teknisk verdi bygninger		
Tre roms leilighet		
Normale byggekostnader (utregnet som for nybygg)	Kr.	4 600 000
Fradrag (utidsmessighet, elde, vedlikeholdsmangler, gjenstående arbeider, svekkelser og forskriftsmangler)	Kr.	- 950 000
Sum teknisk verdi - Tre roms leilighet	Kr.	3 650 000
Sum teknisk verdi bygninger	Kr.	3 650 000
Tomteverdi		
Tomteverdi er en beregnet verdi for tomten slik den fremstår på befaringstidspunktet. Tomteverdien består av normal tomtekostnad i det aktuelle området og en vurdert verdi for beliggenhet. Normal tomtekostnad fremkommer ved å beregne teknisk verdi for råtomt, infrastruktur på tomten samt opparbeiding / beplantning, arrondering av terrenget og markeditilpasning for beliggenhet.		
Normal tomteverdi	Kr.	250 000
Beregnet tomteverdi	Kr.	250 000
Tomteverdi og teknisk verdi bygninger		
Tomteverdi og teknisk verdi bygninger for det aktuelle takstobjektet (Avrundet)	Kr.	3 900 000

Oppdragsnr.: 13707-1720

Befaringsdato: 04.06.2026

Side: 14 av 20

Nedre Strandgate 35 , 6005 ÅLESUND
Gnr 200 - Bnr 388
1508 ÅLESUND

Sivilingeniør Patrick Young AS
Lerstadvegen 545
6018 ÅLESUND



Arealer, byggetegninger og brannceller

Standard gjeldende fra 01.01.2024

Arealmålinger og arealoppsett er basert på Norsk standard 3940:2023 Areal- og volum-beregninger av bygninger. Arealet gjelder for tidspunktet da boligen ble målt

Hva er måleverdig areal?

Arealet i rommet må ha minst 1,90 m fri høyde over gulvet og minst bredde på 0,60 m. Et loft med skråtak vil for eksempel bare få registrert målbart areal der høyden er minst 1,90 m og bredden minst 0,60 m. Rommet må ha dør eller luke, og gangbart gulv.

Hva er bruksareal?

BRA = BRA-i + BRA-e + BRA-b

Bruksarealet for bygningen er bruttoarealet minus arealet som opptas av yttervegger.

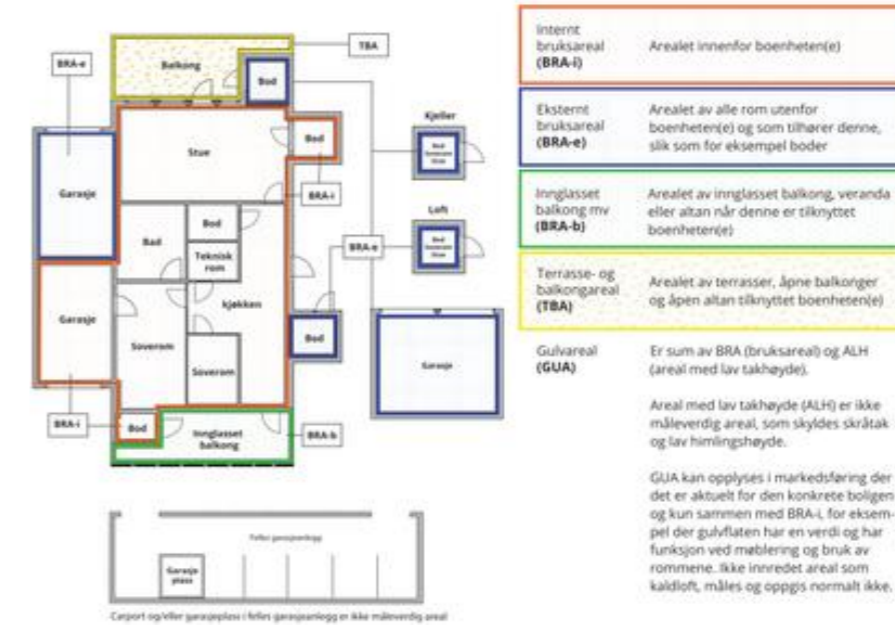

Arealet kan ikke alltid fastsettes nøyaktig

Areal kan være komplisert eller umulig å måle opp nøyaktig fordi det er vanskelig å fastslå tykkelsen på innervegger, skjevheter i og utforming av bygningskonstruksjoner som karnapp, buer og vinkler som ikke er rette, åpne rom over flere etasjer og så videre.

Eiendommens markedsverdi kan ikke baseres på en matematisk beregning basert på antall kvadratmeter opplyst i rapporten. Opplysninger om areal kan altså ikke alene benyttes for å beregne eiendommens verdi.

Den bygningssakkyndige kan avdekke eventuelle bruksendringer og avvik i branncelleinndeling

Den bygningssakkyndige ser på byggetegninger hvis de er tilgjengelige og dette er en del av oppdraget, og vurderer bruken av boligen opp mot tegningene. Hvis den bygningssakkyndig avdekker at en bolig ikke ser ut til å være delt opp i brannceller etter kravene i byggeteknisk forskrift på befaringstidspunktet, skal det opplyses om dette.

Reglene om bruksendring og brannceller kan være kompliserte. Søk videre faglige råd om rapporten ikke gir deg svar. Den bygningssakkyndige kan ikke vurdere og svare på alle spørsmål, og kan heller ikke vite om kommunen kan gi unntak for kravene som gjelder. [Vil du vite mer?](#)

Oppdragsnr.: 13707-1720

Befaringsdato: 04.06.2026

Side: 15 av 20

Nedre Strandgate 35 , 6005 ÅLESUND
Gnr 200 - Bnr 388
1508 ÅLESUND

Sivilingeniør Patrick Young AS
Lerstadvegen 545
6018 ÅLESUND



Arealer

Tre roms leilighet

Etasje	Bruksareal BRA m ²			SUM	Terrasse- og balkongareal (TBA)
	Internt bruksareal (BRA-i)	Eksternt bruksareal (BRA-e)	Innglasset balkong (BRA-b)		
3 etasje	84			84	10
Kjeller		4		4	
SUM	84	4			10
SUM BRA	88				

Romfordeling

Etasje	Internt bruksareal (BRA-i)	Eksternt bruksareal (BRA-e)	Innglasset balkong (BRA-b)
3 etasje	Gang, stue/kjøkken, soverom, soverom 2, bad, bod		
Kjeller		Bod, parkeringsplass i felles garasje	

Kommentar

Parkeringsplass i felles garasje er ikke målbart areal, parkeringsplassen er ikke medregnet i bruksarealet. Boden i kjelleren er beskrevet med 4 m² BRA -e.

Lovlighet

Byggetegninger

Det foreligger godkjente og byggemeldte tegninger, som stemmer med dagens bruk

Nyere håndverkstjenester

Er det ifølge eier utført håndverkstjenester på boligen siste 5 år?

Ja Nei

Kommentar: Fagrør as utførte mindre rørarbeider i fbm nytt kjøkken i 2025.

Oppdragsnr.: 13707-1720

Befaringsdato: 04.06.2026

Side: 16 av 20

Nedre Strandgate 35 , 6005 ÅLESUND
Gnr 200 - Bnr 388
1508 ÅLESUND

Sivilingeniør Patrick Young AS
Lerstadvegen 545
6018 ÅLESUND



Befarings - og eiendomsopplysninger

Befaring

Dato	Til stede	Rolle
04.6.2026	Henning Gartz	Takstingeniør
	Jon Runar Hellandsvik Heggelund	Kunde

Matrikkeldata

Kommune	gnr.	bnr.	fnr.	snr.	Areal	Kilde	Eieforhold
1508 ÅLESUND	200	388		29	1682 m ²	IKKE OPPGITT (Ambita)	Eiet

Adresse

Nedre Strandgate 35

Hjemmelshaver

Heggelund Jon Runar Hellandsvik

Eierandel

84 / 4446

Eiendomsopplysninger

Beliggenhet

Eiendommen ligger ved sjøkanten i vestre del av Ålesund sentrum, med gangavstand til alle sentrumsfunksjoner.

Inngang fra Nedre Strandgate nord for bygget.

Barneskole, videregående skoler, restauranter og forretninger finnes i nærheten.

Gangavstand til tur og rekreasjonsområdet på Storhaugen

Adkomstvei

Adkomst fra kommunal vei frem til tomtegrensen

Tilknytning vann

Tilknyttet offentlig vannverk

Tilknytning avløp

Tilknyttet offentlig avløpsanlegg

Regulering

Eiendommen er ikke regulert, men er tiltenkt "sentrumsformål" i kommuneplanens arealdel

Om tomten

Tilnærmet flat tomt, tilnærmet fullt bebygd.

Støpt fortau mot Nedre strandgate nord for bygget.

Mot sør står bygget rett i sjøen.

Det er etablert garasje i underetasjen, utover dette er det ikke parkeringsplasser på tomten.

Mulighet for korttids- og soneparkering langs gaten i området.

Tinglyste/andre forhold

Det pågår fornying av fasaden mot nord.

Prosjektet har en estimert kostnad på ca 900 000 kroner.

Dette kan føre til økning i felleskostnadene.

Oppdragsnr.: 13707-1720

Befaringsdato: 04.06.2026

Side: 17 av 20



Kilder og vedlegg

Dokumenter					
Beskrivelse	Dato	Kommentar	Status	Sider	Vedlagt
Forretningsførerinfo	02.06.2026		Gjennomgått		Nei
Kommunalinformasjon	04.06.2026		Gjennomgått		Nei
Egenerklæringsskjema	06.06.2026		Gjennomgått		Nei
Brukstillat./ferdigatt.	20.03.2003		Gjennomgått		Nei
Eiendomsverdi.no	04.06.2026		Gjennomgått		Nei
Eier	04.06.2026		Gjennomgått		Nei
Infoland.no	04.06.2026		Gjennomgått		Nei
Forretningsfører	02.06.2026		Gjennomgått		Nei
Oppdelingsbegjæring			Ikke gjennomgått		Nei
Reguleringsplaner	09.03.2017	Kommuneplanens arealdel	Gjennomgått		Nei
Situasjonskart	04.06.2026		Gjennomgått		Nei
Tegninger	17.03.2001		Gjennomgått		Nei
Vedtekter	24.06.2021		Gjennomgått		Nei
Byggekost.no	04.06.2026		Gjennomgått		Nei

Revisjoner

Versjon	Ny versjon	Kommentar
1	09.06.2026	
2	09.06.2026	

For gyldighet på rapporten se forside



Tilstandsrapportens avgrensninger

STRUKTUR•REFERANSENIVÅ•TILSTANDSGRADER

- Rapporten er basert på innholdskrav i Forskrift til avhendingslova (tryggere bolighandel). Formålet er å gi en tilstandsanalyse til bruk for den som bestiller og/eller i et salg til forbruker, og ikke for andre tredjeparter. Rapportens struktur, metode og begrepsbruk følger i hovedsak Norsk Standard NS 3600:2018 (Teknisk tilstandsanalyse ved omsetning av bolig), samt Takstbransjens retningslinjer for arealmåling når det gjelder fordeling mellom P-areal og S-areal.
- Tilbakeholdt eller uriktig informasjon som har betydning for vurderingen, er ikke bygningssakkyndiges ansvar. Rapporten beskriver avvik, altså en tilstand som er dårligere enn referansenivået. Rapporten framhever normalt ikke positive sider ved boligen ut over det som fremgår av tilstandsgradene.
- Tilstanden angis i rapporten og gir uttrykk for en gitt forventet tilstand blant annet vurdert ut fra alder og normal bruk slik:

i) **Tilstandsgrad 0, TG0:** Ingen avvik eller skader. I tillegg må bygningsdelen være tilnærmet ny, mindre enn 5 år, og det foreligger dokumentasjon på faglig god utførelse.

ii) **Tilstandsgrad 1, TG1:** Mindre avvik. Normal slitasje. Strakstiltak ikke nødvendig. TG1 kan gis når bygningsdelen er tilnærmet ny og det ikke foreligger dokumentasjon på faglig god utførelse.

iii) **Tilstandsgrad 2, TG2:** Vesentlige avvik, og mindre avvik som etter NS 3600 gir TG 2, men som ikke nødvendigvis krever umiddelbare tiltak. Konstruksjonen har normalt enten feil utførelse, en skade eller symptomer på skade, sterk slitasje eller nedsatt funksjon. Vedlikehold eller tiltak trengs i nær fremtid, det er grunn til å varsle fare for skader på grunn av alder eller overvåke spesielt på grunn av fare for større skade eller følgeskade. For skjulte konstruksjoner vil alder i seg selv være et symptom som kan gi TG2. For synlige konstruksjoner kan alder sammen med andre symptomer og momenter gi TG2. Avvik under TG2 kan gis sjablongmessig anslag.

iv) **Tilstandsgrad 3, TG3:** Store eller alvorlige avvik. Kraftige symptomer på forhold som man må regne med trenger utbedring straks eller innen kort tid. Påvist funksjonssvikt eller sammenbrudd. Avvik under TG3 skal gis sjablongmessig anslag.

v) **Tilstandsgrad TG1U:** Ikke undersøkt/ikke tilgjengelig for undersøkelse.

- Ved TG0 og TG1 gis det normalt ingen begrunnelse for valg av tilstandsgrad, fordi bygningen eller bygningsdelen da bare har normal slitasje. For anbefalte tiltak ved TG2 og TG3 må bruker av rapporten vurdere om tiltakene er nødvendige og lønnsomme. Hva det vil koste å utbedre rom eller bygningsdeler er et sjablongmessig anslag basert på registrert avvik og angitte tiltak i rapporten. Anslaget er gitt på generelt grunnlag og basert på erfaringstall i fem intervaller, og kan ikke forveksles med en konkret vurdering og tilbud fra en entreprenør eller håndverker. Det må eventuelt innhentes tilbud for en nærmere undersøkelse, og konkret og nøyaktig vurdering av utbedringskostnad. Kostnader til ikke oppdagede avvik/utbedringer/feil kan forekomme. Utbedringskostnad avhenger av personlige preferanser og markedspris på materialer og tjenesteyter.

PRESISERINGER

- Avvik vurderes ut fra tekniske forskrifter på godkjenningstidspunktet for bygget. Noen bygningsdeler vurderes etter gjeldende teknisk forskrift på befaringsstidspunktet. Dette gjelder blant annet:

i) Bad, vaskerom (våtrom)

ii) Forhold rundt brann, rømming, sikkerhet, for eksempel

rekkeverkshøyder/åpninger, ulovlige bruksendringer, brannceller mv.

- For skjulte konstruksjoner slik som vann og avløp uten dokumentasjon, er kvalitet og alder vurdert.

- Fastmonterte installasjoner, for eksempel infelnt belysning (downlights), demonteres ikke for å sjekke dampsperrer bak. Dette av hensyn til bygningssakkyndiges kompetanse og risikoen for skade.

- Kontroll av fukt i konstruksjonen ved hulltaking i bad og vaskerom (våtrom), rom under terreng (kjelleretasje, underetasje og sokkeletasje) eller andre bygningsdeler skjer etter eiers aksept. Hulltaking av våtrom og rom under terreng kan unntaksvis unnlates, se Forskrift til Avhendingsloven.

- Kontroll av romfunksjoner for P-ROM utføres kun når det ikke foreligger godkjente og byggemeldte tegninger, eller når tegninger ikke stemmer med dagens bruk.

- Bygningssakkyndig gir en forenklet vurdering av branntekniske forhold og elektriske installasjoner i boligen dersom det er mer enn fem år siden sist boligen hadde el-tilsyn. Bygningssakkyndig kan anbefale å konsultere offentlige myndigheter eller kvalifisert elektrofaglig fagperson ved behov for grundigere undersøkelser.

TILLEGGSUNDERSØKELSER

Etter avtale kan tilstandsanalysen utvides til også å omfatte tilleggsundersøkelser utover minimumskravet i forskriften.

BEFARINGEN

Rapporten gir en vurdering av byggverk og bygningsdeler som bygningssakkyndig har observert, og som fremkommer av Forskrift til avhendingsloven. Rapporten er likevel ingen garanti for at det ikke kan finnes skjulte feil, skader og mangler. NS 3600:2018 (Teknisk tilstandsanalyse ved omsetning av bolig) har undersøkelsesnivå fra 1 til 3, der undersøkelsesnivå 1 er det laveste og baseres på visuell observasjon. Rapporten baseres på undersøkelsesnivå 1 med få unntak (våtrom og rom under terreng). I praksis betyr dette at gjennomføringen av befaringen begrenses som følger:

- Det utføres kun visuelle observasjoner på tilgjengelige flater uten fysiske inngrep (f.eks. riving).

- Flater som er skjult av snø eller på annen måte ikke er tilgjengelig eller skjult, blir ikke kontrollert. Det foretas ikke funksjonsprøving av bygningsdeler, som isolasjon, piper, ventilasjon, el. anlegg, osv.

- Det gis ingen vurdering av boligens tilbehør, hvite- og brunevarer og annet inventar. Dette gjelder også integrert tilbehør.

- Inspisering av yttertak er basert på det som er synlig, normalt på innsiden fra loftet og utvendig fra stige/bakkenivå. Befaring av tak må være sikkerhetsmessig forsvarlig for å kunne gjennomføres.

- Stikkprøvetakninger er utvalgt tilfeldig og kan innebære kontroll under overflaten med spiss redskap eller lignende.

Nedre Strandgate 35 , 6005 ÅLESUND
Gnr 200 - Bnr 388
1508 ÅLESUND

Sivilingeniør Patrick Young AS
Lerstadvegen 545
6018 ÅLESUND



Tilstandsrapportens avgrensninger

UTTRYKK OG DEFINISJONER

- Tilstand: Bygghverks eller bygningsdelens tekniske, funksjonelle eller estetiske status på et gitt tidspunkt.
- Symptom: Observerbart forhold som gir indikasjon på hvilken tilstand et byggverk eller en bygningsdel befinner seg i. Benyttes ved beskrivelse av avvik.
- Skadegjørere: Zoologiske eller biologiske skadegjørere, i hovedsak råte, sopp og skadedyr.
- Fuktsøk: Overflatesøk med egnet søkeutstyr (fuktindikator) eller visuelle observasjoner.
- Fuktmåling: Måling av fuktinnhold i materiale eller i bakenforliggende konstruksjon ved bruk av egnet måleutstyr (blant annet hammerelektrode og pigger).
- Utvidet fuktsøk (hulltaking): Boring av hull for inspeksjon og fuktmåling i risikoutsatte konstruksjoner, primært i tilstøtende vegger til bad, utforede kjellervegger og eventuelt i oppforede kjellergulv.
- Normal slitasje: Forventet nedsliting av materiale i overflaten som er basert på enkle visuelle observasjoner. Kan vurderes sammen med bygningsdelens alder.
- Forventet gjenværende brukstid: Anslått tid et byggverk eller en del av et byggverk fortsatt vil være tjenlig for sitt formål (NS3600, Termer og definisjoner punkt 3.9)

AREALBEREGNING FOR BOENHETER

- Areal fastsettes etter Forskrift til avhendingsloven og Norsk Standard 3940 Areal- og volum-beregninger av bygninger fra 2023.
- Areal oppgis i hele kvadratmeter i rapporten, og gjelder for det tidspunkt oppmålingen fant sted.
- Bruksareal (BRA) er det måleverdige arealet som er innenfor omsluttete vegger målt i gulvhøyde (bruttoareal minus arealet som opptas av yttervegger). I tillegg til gulvhøyde gjelder regler om fri bredde for at arealet skal være måleverdig, med betydning for BRA av for eksempel loft med skråtak. BRA består av internt bruksareal (BRA-i), eksternt bruksareal (BRA-e) og innglasset balkong mv (BRA-b). Terrasse- og balkongareal (TBA) opplyses der tilstandsrapporten skal benyttes i boligomsetningen og der det er aktuelt. I tillegg kan gulvareal (GUA) og areal med lav takhøyde (ALH) opplyses sammen med BRA der det er aktuelt og en del av oppdraget. Rom skal ha atkomst og gangbart gulv for å kunne regnes som BRA/måleverdig areal.
- Arealet måles og oppgis dersom arealet oppfyller krav til måleverdighet, slik som at arealet må ha minst en bredde på 0,6m og minst en høyde på 1,9 m osv. Et rom kan være i strid med teknisk forskrift og mangle godkjenning hos kommunen for den aktuelle bruken, uten at dette får betydning for om arealet måles og oppgis i tilstandsrapporten. Når arealet måles tas det ikke hensyn til om arealet er lovlig oppført eller om bruken er

lovlig, bruksendringer, lysforhold eller andre sikkerhetsmangler.

- Eiendommens markedsverdi kan ikke baseres på en ren matematisk beregning i forhold til antall kvadratmeter opplyst i rapporten. Opplysninger om areal kan altså ikke alene benyttes for beregning av eiendommens verdi.
- Rom som ligger utenfor boenheten, men som eier har påvist og/eller opplyst at tilhører boenheten, er oppmålt og inkludert i BRA-e. Det er ikke fremvist dokumentasjon på at rommet tilhører boenheten, med mindre dette er angitt særskilt. Rom utenfor boenheten kan omdisponeres av borettslaget/sameiet og dette kan påvirke boligens BRA. Vær oppmerksom på at NS 3940:2023 og eierseksjonsloven har ulik definisjon av fellesareal. Ved arealmåling gjelder NS 3940:2023 som definerer fellesareal slik: "Delen av bygning som brukes av to eller flere bruksenheter eller til bygningens forvaltning, drift eller vedlikehold.
- Se øvrig informasjon om areal i rapporten, Norsk Standard 3940 (2012 og 2023) og veiledningen til disse.

PERSONVERN

iVerdi AS, bygningssakkyndig og takstforetaket behandler personopplysninger som bygningssakkyndig trenger for å kunne utarbeide rapporten. Personvernerklæring med informasjon om bruk av personopplysninger og dine rettigheter finner du her [Personvernerklæring - iVerdi](#)

DELING AV PERSONOPPLYSNINGER FOR TRYGGERE BOLIGHANDEL OG MULIG RESERVASJON

Norsk takst og deres samarbeidspartnere benytter personopplysninger fra rapporten for analyse- og statistikkformål, samt utvikling og drift av produkter og tjenester for takstbransjen og andre aktører i boligomsetningen. Les mer om dette og hvordan du kan reservere deg på <https://www.norsktakst.no/norsk/om-norsk-takst/personvernerklæring/reservasjon/>

Vendu lager en boliganalyse basert på opplysninger fra rapporten. Les mer om dette og hvordan du kan reservere deg her: <https://samtykke.vendu.no/XS1242>

KLAGEORDNING FOR FORBRUKERE

Er du som forbruker misfornøyd med bygningssakkyndiges arbeid eller opptrøden ved taksering av bolig eller fritidshus, se www.takstklagenemnd.no for mer informasjon

Oppdragsnr.: 13707-1720

Befaringsdato: 04.06.2026

Side: 20 av 20

Ålesund Bolig og
Prosjektmeistring AS



Egenerklæring

Nedre Strandgate 35, 6005 ÅLESUND

06 Jun 2026

Informasjon om eiendommen

Adresse	Postadresse	Enhetsnummer
Nedre Strandgate 35	Nedre Strandgate 35	

Opplysninger om selger og salgsobjekt

Er boligen en del av et sameie, aksjeselskap eller borettslag?

Ja Nei

Driver du med omsetning eller utvikling av eiendom?

Ja Nei

Når kjøpte du boligen?

2020

Har du selv bodd i boligen?

Ja Nei

Når og hvor lenge har eieren bodd i boligen? Hvis det er lengre perioder eieren ikke har bodd i boligen er det fint om du oppgir dette. Her kan du også oppgi annen relevant informasjon om eierskapet.

Siden August 2025 til d.d

Informasjon om eksisterende husforsikring

Gjensidige Forsikring ASA-49

Informasjon om selger

Selger

Heggelund, Jon Runar

Forbehold

Selger tar spesifikt forbehold om feil og mangler som er beskrevet i egenerklæringskjemaet.

Boligkjøper anses å kjenne til forholdene som er omtalt i dette egenerklæringskjemaet. Disse forholdene kan ikke gjøres gjeldende som feil eller mangler senere.

Boligkjøper oppfordres til å selv undersøke eiendommen grundig.

Side 1



Våtrom

1 Har det vært feil på bad, vaskerom eller toalettrom?
 Ja Nei, ikke som jeg kjenner til

2 Er det utført arbeid på bad, vaskerom eller toalettrom?
 Ja Nei, ikke som jeg kjenner til

2.1.1 Navn på arbeid
 Nytt arbeid

2.1.2 Årstall
 2018

2.1.3 Hvordan ble arbeidet utført?
 Faglært Ufaglært

2.1.4 Fortell kort hva som ble gjort av faglærte
 Lagt nye membran og fliser Har ikke dokumentasjon siden det var før jeg eide bolig.

2.1.5 Hvilket firma utførte jobben?
 N/A

2.1.6 Har du dokumentasjon på arbeidet?
 Ja Nei

Tak, yttervegg og fasade

3 Har det lekket vann utenfra og inn, eller er det sett andre tegn til fukt?
 Ja Nei, ikke som jeg kjenner til

4 Er det utført arbeid på tak, yttervegg, vindu eller annen fasade?
 Ja Nei, ikke som jeg kjenner til

4.1.1 Navn på arbeid
 Nytt arbeid

4.1.2 Årstall
 2026

4.1.3 Hvordan ble arbeidet utført?
 Faglært Ufaglært

4.1.4 Fortell kort hva som ble gjort av faglærte
 Oppgradering av fasade av bygget.

4.1.5 Hvilket firma utførte jobben?
 N/A

4.1.6 Har du dokumentasjon på arbeidet?
 Ja Nei

Side 2



Kjeller

5 Har sameiet eller borettslaget hatt problemer med fukt, vann eller oversvømmelse i kjeller eller underetasje?
 Ja Nei, ikke som jeg kjenner til

6 Har boligen kjeller, underetasje eller andre rom under bakken?
 Ja Nei

7 Er det observert vann eller fukt i kjeller, krypkjeller eller underetasje?
 Ja Nei, ikke som jeg kjenner til

8 Er det utført arbeid med drenering?
 Ja Nei, ikke som jeg kjenner til

Elektrisitet

9 Har det vært feil på det elektriske anlegget?
 Ja Nei, ikke som jeg kjenner til

10 Er det utført arbeid på det elektriske anlegget?
 Ja Nei, ikke som jeg kjenner til

Rør

11 Har eiendommen privat vannforsyning (ikke tilknyttet det offentlige vannettet), septik, pumpekum, brønn, avlopskvern eller liknende?
 Ja Nei, ikke som jeg kjenner til

12 Har det vært feil på utvendige eller innvendige avlopsrør eller vannrør?
 Ja Nei, ikke som jeg kjenner til
 Rør fra oppvaskmaskin har lekket men har blitt utbredt etter oppgradering av kjøkken.

13 Er det utført arbeid på utvendige eller innvendige avlopsrør eller vannrør?
 Ja Nei, ikke som jeg kjenner til

13.1.1 Navn på arbeid
 Nytt arbeid

13.1.2 Årstall
 2025

13.1.3 Hvordan ble arbeidet utført?
 Faglært Ufaglært

Side 3



13.1.4 Fortell kort hva som ble gjort av faglærte
Oppgradering av kjøkken

13.1.5 Hvilket firma utførte jobben?
Fagror

13.1.6 Har du dokumentasjon på arbeidet?
 Ja Nei

Ventilasjon og oppvarming

- 14 Er det eller har det vært nedgravd oljetank på eiendommen?
 Ja Nei, ikke som jeg kjenner til
- 15 Har det vært feil på varmelegg eller ventilasjonsanlegg?
 Ja Nei, ikke som jeg kjenner til
- 16 Er det utført arbeid på varmelegg eller ventilasjonsanlegg?
 Ja Nei, ikke som jeg kjenner til

Skjevheter og sprekker

- 17 Er det tegn på setningskader eller sprekker i for eksempel grunnmur eller fliser?
 Ja Nei, ikke som jeg kjenner til
- 18 Har det vært feil eller gjort endringer på ildsted eller pipe?
 Ja Nei, ikke som jeg kjenner til

Sopp og skadedyr

- 19 Har det vært skadedyr i boligen eller andre bygninger på eiendommen?
 Ja Nei, ikke som jeg kjenner til
- 20 Har det vært skadedyr i fellesområdene til sameiet eller borettslaget?
 Ja Nei, ikke som jeg kjenner til
- 21 Har det vært mugg, sopp eller råte i boligen eller andre bygninger på eiendommen?
 Ja Nei, ikke som jeg kjenner til
- 22 Har det vært mugg, sopp eller råte i sameiet eller borettslaget?
 Ja Nei, ikke som jeg kjenner til

Side 4

**Planer og godkjenninger**

- 23 Mangler boligen eller andre bygninger brukstillatelse eller ferdigattest for søknadspåtlitte tiltak?
 Ja Nei, ikke som jeg kjenner til
- 24 Har du bygd på eller gjort om kjeller, loft eller annet til boligrom?
 Ja Nei
- 25 Selges eiendommen med utleiedel som leilighet, hybel eller lignende?
 Ja Nei
- 27 Er det utført radonmåling?
 Ja Nei, ikke som jeg kjenner til
- 28 Er det andre forhold av betydning eller sjananse for eiendommen eller nærområdet?
 Ja Nei, ikke som jeg kjenner til
- 29 Foreligger det planer eller bestemmelser som kan medføre endringer av felleskostnader eller fellesgjeld?
 Ja Nei, ikke som jeg kjenner til
- 30 Er sameiet eller borettslaget er involvert i konflikter av noe slag?
 Ja Nei, ikke som jeg kjenner til

Andre opplysninger

- 31 Har ufaglærte utført arbeid som normalt bør utføres av faglærte? Du trenger ikke gjenta noe du allerede har nevnt.
 Ja Nei, ikke som jeg kjenner til
- 32 Har du andre opplysninger om boligen eller eiendommen utover det du har svart?
 Ja Nei, ikke som jeg kjenner til

Boligselgerforsikring**Boligen selges med boligselgerforsikring**

En boligselgerforsikring gir trygghet for selger og kjøper, og kan dekke feil og mangler som enten ikke er opplyst om eller det ikke var kjennskap til da salget ble gjennomført.

Forsikringen er tegnet i Gjensidige Forsikring ASA

Forsikringsnummer 35994811

Side 5



Energiattest

Adresse Nedre Strandgate 35, 6005 ALESUND		
Dato for energimerking 09.06.2026	Merkenummer Energiattest-2026-309517	
Bygningskategori Boligblokker	Bygningsnummer 25339142	
Gårdsnummer 200	Bruksnummer 388	
Seksjonsnummer 29	Bruksenhetsnummer H0202	

Energikarakteren

Energikarakteren angir hvor energieffektiv boligen er, inkludert oppvarmingsanlegget. Energikarakteren er beregnet ut fra den typiske energibruken for boligtypen. Beregningene er gjort ut fra normal bruk ved et gjennomsnittlig klima. Det er boligens energimessige standard og ikke bruken som bestemmer energikarakteren. Boligdata i denne attesten er beregnet ut fra opplysninger som er gitt av boligeier. Der opplysninger ikke er oppgitt, brukes typiske standardverdier for den aktuelle bygningstypen.

Boliginformasjon

Byggeår 2003	Bygningstype Leilighet
Bruksareal 88,0 m²	Oppvarmet bruksareal 84,0 m²
Oppvarmet etasje 1	Bygningsmateriale Betong
Oppvarming Elektrisitet	
Ventilasjon Mekanisk avtrekk	

Energi

Beregnet vektet levert energi i normert klima er et nøkkeltall for å vurdere en bygnings energieffektivitet, der ulike energibærere (strøm, fjernvarme, varmepumpe) vektet ulikt.

Beregnet vektet levert energi i normert klima

Pr. KVM pr. år
123,68 kWh/m²

Beregnet levert energi i lokalt klima

Pr. KVM pr. år 120,55 kWh/m²	Totalt levert pr. år 10 126 kWh
---	---

VEDTEKTER

for

Sameiet Nedre Strandgate 37, org. nr. 988103004

Vedtektene er vedtatt på ordinært årsmøte 24.06.2021 i samsvar med ny eierseksjonslov av 16. juni 2017 nr. 65 og erstatter vedtekter av 22.05.2019.

1. Innledende bestemmelser**1-1 Navn og opprettelse**

Sameiets navn er Sameiet Nedre Strandgate 37.

1-2 Hva sameiet omfatter

(1) Sameiet er et kombinert sameie som består av 35 boligseksjoner og 1 næringsseksjon på eiendommen gnr. 200, bnr. 388 i Ålesund kommune.

(2) Den enkelte bruksenhet består av en hoveddel, og en eller flere tilleggsdeler. Hoveddelen består av en sammenhengende og klart avgrenset del av en bygning, med egen inngang. Seksjonerte tilleggsdeler består av:

- Bod
- Balkong/terrasse
- Loft
- Parkeringsplass i garasje

(3) De deler av eiendommen som ikke inngår i de enkelte bruksenheter er fellesareal.

1-3 Sameiebrøk

(1) Sameiebrøken er seksjonseiers forholdsmessige eierandel i sameiet. Sameiebrøken fremgår av seksjoneringsøknaden.

(2) Sameiebrøken bygger på hoveddelens BRA areal. Balkonger/terrasser/uteareal/boder og parkeringsplasser er ikke med i hoveddelens BRA.

2. Rettslig disposisjonsrett**2-1 Rettslig disposisjonsrett**

(1) Seksjonseieren disponerer fritt over egen seksjon og kan fritt selge, pantsette og leie ut denne med mindre noe annet følger av lov, avtaler eller disse vedtektene.

1

Utarbeidet av OBOS

(2) Ingen kan kjøpe eller på annen måte erverve flere enn to boligseksjoner. Dette gjelder tilsvarende hvis et erverv av en boligseksjon eller av aksjer eller andeler i et selskap fører til at flere enn to av boligseksjonene eies av noen som har slik tilknytning til hverandre, som beskrevet i eierseksjonslovens § 23.

(3) Korttidsutleie av hele boligseksjonen i mer enn 60 døgn årlig er ikke tillatt. Med korttidsutleie menes utleie i inntil 30 døgn sammenhengende.

(4) Sameiets styre skal underrettes skriftlig om alle overdragelser og leieforhold utover det som inngår i (3) ledd. Det samme gjelder ny seksjonseiers/leietakers navn og kontaktinformasjon. Ved eierskifte betales et eierskiftegebyr.

(5) Nye begrensninger i rettslig disposisjonsrett krever samtykke fra de som berøres.

2-2 Godkjenning av ny eier

(1) Ny seksjonseier skal godkjennes av sameiet ved styret. Godkjenning kan bare nektes dersom det foreligger saklig grunn.

(2) Nekter sameiet å godkjenne erververen som seksjonseier, må melding om dette komme fram til erververen senest 20 dager etter at søknaden om godkjenning kom fram til sameiet. I motsatt fall skal godkjenning regnes som gitt.

(3) Erververen har ikke rett til å bruke seksjonen før godkjenning er gitt eller det er rettskraftig avgjort at erververen har rett til å erverve seksjonen.

2-3 Godkjenning av leier

(1) En seksjonseier har rett til å leie ut sin seksjon, men leier må godkjennes av sameiet ved styret. Godkjenning kan bare nektes dersom det foreligger saklig grunn.

(2) Nekter sameiet å godkjenne leier, må melding om dette komme fram til seksjonseier senest 20 dager etter at søknaden om godkjenning kom fram til sameiet. I motsatt fall skal godkjenning regnes som gitt.

(3) Leier har ikke rett til å bruke seksjonen før godkjenning er gitt.

3. Seksjonseierens rett til å bruke bruksenheten og fellesarealene

3-1 Rett til bruk

(1) Seksjonseieren har enerett til å bruke sin bruksenhet. Seksjonseieren har også rett til å bruke fellesarealene til det de er beregnet til, eller vanligvis brukes til, og til annet som er i samsvar med tiden og forholdene.

(2) En seksjonseier kan med samtykke fra styret gjennomføre tiltak på fellesarealene som er nødvendige på grunn av seksjonseierens eller husstandsmedlemmenes nedsatte funksjonsevne. Styret kan bare nekte å samtykke dersom det foreligger en saklig grunn.

(3) Bruksenheten og fellesarealene må ikke brukes slik at andre seksjonseiere påføres skade eller ulempe på en urimelig eller unødvendig måte.

(4) Bruksenheten kan bare brukes i samsvar med formålet. Endring av bruksformålet krever reseksjonering etter eierseksjonslovens § 21 annet ledd.

(5) Seksjonseier har ikke rett til å foreta arbeider som påvirker/berører sameiets fellesarealer, fellesanlegg og utvendig tilleggsareal uten forhåndsgodkjenning fra styret/årsmøtet.

Dette gjelder tiltak som:

- Alle installasjoner, herunder oppsetting/montering av antenner, varmepumper, sol/vindavskjerming, skillevegger/gjerder, plattinger, flislegging eller annet fast belegg på balkonger/terrasser, innglassing, boblebad/badestamp, fastmontert belysning og lignende.
- Tilbygg/påbygg og andre arbeider som meldes til bygningsmyndighetene, må godkjennes av styret/årsmøtet før byggemelding kan sendes. Hvis det søkes om endringer som har vesentlig betydning for de øvrige seksjonseierne eller går inn under punkt 9-8(2) bokstav a, skal styret forelegge spørsmålet for årsmøtet til avgjørelse.
- Videre skal styret på forhånd har godkjent oppsetting av reklame, eventuelle lys og andre innretninger i forbindelse med reklameskilt og annet reklameutstyr.

Endring av utomhusplanen som anleggelse/utvidelse av plattinger, heller, flytting av eksisterende beplantning, nyplanting og lignende skal på forhånd godkjennes av styret/årsmøtet. Dette gjelder også innenfor tilleggsdel til den enkelte seksjon. Styret kan gi bestemmelser om høyde på hekker og annen beplantning også innenfor tilleggsdel.

(6) Kostnader til de- og rekonstrering av installasjoner/utstyr som nåværende eller tidligere seksjonseier har montert, slik som nevnt i (5) 2. avsnitt, må ved rehabilitering og andre felles tiltak på eiendommen, belastes den seksjon installasjonen tilhører. Styret/årsmøtet avgjør om rekonstrering skal tillates.

(7) Forandringer som skjer i strid med de til enhver tid gjeldende bygningsforskrifter og andre offentlige bestemmelser er ikke tillatt.

3-2 Ordensregler

Årsmøtet kan fastsette vanlige ordensregler for eiendommen.

4. Sameiets parkeringsplasser

4-1 Organisering

Sameiet/seksjonseierne disponerer 51 parkeringsplasser. Av disse ligger

- 51 som tilleggsareal

4-2 Rettslig disposisjonsrett

(1) Parkeringsplassene er seksjonert som tilleggsdeler til de enkelte seksjoner.

(2) Parkeringsplass kan bare selges sammen med hoveddelen.

(3) Utleie kan bare skje til andre sameiere/beboere i sameiet. Styret kan gi dispensasjon dersom det foreligger særlige grunner.

4-3 Vedlikehold

Sameiet er ansvarlig for drift og vedlikehold av garasjeanlegget.

4-4 Felleskostnader

Felleskostnader knyttet til drift og vedlikehold av garasjeanlegget, fordeles mellom seksjonseierne i forhold til hvor mange parkeringsplasser den enkelte eier.

Dette gjelder for eksempel kostnader til:

- snørydding/feiing
- rengjøring av garasjekjeller
- reparasjon av garasjeport
- forsikring
- strøm
- kjøre- og adkomstarealer
- tekniske anlegg
- andre kostnader

4-5 Ladepunkt for el-bil og ladbare hybrider

(1) En seksjonseier som disponerer egen parkeringsplass på eierseksjonssameiets eiendom, har med styrets samtykke rett til å sette opp ladepunkt for elbil og ladbar hybridbil i tilknytning til parkeringsplassen. Samtykke kan bare nektes om det foreligger saklig grunn til det.

(2) Kostnader til etablering av ladepunkt, vedlikehold og strøm dekkes av den enkelte seksjonseier. Strøm betales etter målt forbruk der måler er installert, eller ved et beløp fastsatt av styret dersom det ikke er egen måler.

(3) En seksjonseier som har rett til å parkere på eierseksjonssameiets eiendom, men uten å disponere egen plass, kan kreve at det blir satt opp ladepunkt for elbil og ladbar hybridbil. Styret skal etterkomme kravet med mindre det foreligger saklig grunn til å nekte. Styret bestemmer hvor ladepunktet skal settes opp.

4-6 Parkeringsplasser for personer med nedsatt funksjonsevne

(1) Har en seksjonseier, leietaker eller en i husstanden nedsatt funksjonsevne, kan denne kreve at styret pålegger en annen seksjonseier å bytte parkeringsplass. Bytteretten gjelder

4

Utarbeidet av OBOS

bare dersom den som krever bytte, allerede disponerer en parkeringsplass i sameiet. Styret bør tilstrebe at bytteplassen ligger i nærheten av søkers seksjon. Retten til å bruke en tilrettelagt plass varer så lenge et dokumentert behov er til stede.

(2) Retten gjelder bare parkeringsplasser som i vedtak etter plan- og bygningsloven er krevet opparbeidet til bruk av personer med nedsatt funksjonsevne.

(3) Denne bestemmelsen kan bare endres dersom samtlige seksjonseiere uttrykkelig sier seg enige. Kommunen har vetorett mot endring av vedtektsbestemmelsen. Vedtekten må registreres i Foretaksregisteret.

5. Vedlikeholdsplikt og erstatningsansvar

5-1 Seksjonseierens plikt til å vedlikeholde bruksenheten

(1) Seksjonseieren skal vedlikeholde bruksenheten slik at skader på fellesarealene og andre bruksenheter forebygges, og slik at de øvrige seksjonseierne slipper ulemper. Vedlikeholdsplikten omfatter også eventuelle tilleggsdeler til bruksenheten.

(2) Seksjonseierens vedlikeholdsplikt omfatter slikt som

- inventar
- utstyr, som vannklosett, varmtvannsbereder, badekar og vasker
- apparater, for eksempel brannslukkingsapparat
- skap, benker, innvendige dører med karmen
- listverk, skillevegger, tapet
- gulvbelegg, varmekabler, membran og sluk
- vegg-, gulv- og himlingsplater
- rør, ledninger, sikringsskap fra og med første hovedsikring eller inntakssikring
- innsiden av vinduer, veranda- og ytterdører til boligen

(3) Seksjonseieren skal vedlikeholde våtrom slik at lekkasjer unngås.

(4) Vedlikeholdet omfatter også nødvendig reparasjon og utskifting av det som er nevnt ovenfor, men ikke utskifting av sluk, vinduer, veranda- og ytterdører til bolig. Seksjonseier er likevel ansvarlig for utskifting av ødelagte vindusruter (f.eks. punkterte), dersom dette er et teknisk og økonomisk forsvarlig alternativ til å skifte ut hele vinduet.

(5) Seksjonseieren skal rense sluk og holde avløpsrør åpne frem til fellesledningen. Dette gjelder også sluk på balkong eller lignende, som ligger til bruksenheten.

5

Utarbeidet av OBOS

- (6) Vedlikeholdsplikten omfatter ikke reparasjon eller utskifting av tak, bjelkelag, bærende veggkonstruksjoner og rør eller ledninger som er bygget inn i bærende konstruksjoner.
- (7) Vedlikeholdsplikten omfatter også utbedring av tilfeldige skader, for eksempel skader som er forårsaket av uvær, innbrudd eller hærverk.
- (8) Oppdager seksjonseieren skade i bruksenheten som sameiet er ansvarlig for å utbedre, plikter seksjonseieren straks å sende skriftlig varsel til styret.
- (9) Seksjonseieren skal holde bruksenheten fri for insekter og skadedyr. Ved mistanke om insekter og skadedyr plikter seksjonseier straks å sende skriftlig varsel til styret.
- (10) Ny eier av seksjonen har plikt til å utføre vedlikehold, inkludert reparasjoner og utskifting i seksjonen, selv om vedlikeholdet skulle vært utført av den tidligere seksjonseier.
- (11) En seksjonseier som ikke oppfyller vedlikeholdsplikten, skal erstatte tap dette påfører sameiet eller andre seksjonseiere, jf. eierseksjonsloven § 34.

5-2 Sameiets plikt til å vedlikeholde og utbedre fellesarealer m.m.

- (1) Sameiet skal holde utvendige og innvendige fellesarealer, inkludert bygningen og felles installasjoner, forsvarlig ved like. Vedlikeholdet skal utføres slik at skader på fellesarealene og de enkelte bruksenhetene forebygges, og slik at seksjonseierne slipper ulemper. Vedlikeholdsplikten omfatter alt som ikke faller inn under den enkelte seksjonseiers vedlikeholdsplikt, jf. punkt 5-1. Vedlikeholdsplikten omfatter også reparasjon og utskifting når det er nødvendig, og utbedring av tilfeldige skader.
- (2) Vedlikeholdsplikten omfatter også felles installasjoner som går gjennom bruksenheter, slik som rør, ledninger, kanaler og felles varmeanlegg inklusive radiatorer. Sameiet har rett til å føre nye slike installasjoner gjennom bruksenhetene hvis det ikke skaper vesentlig ulempe for den aktuelle seksjonseieren. Sameiets vedlikeholdsplikt omfatter også utvendig vedlikehold av vinduer, veranda- og ytterdører til boligene.
- (3) Sameiets vedlikeholdsplikt omfatter også slikt som utskifting av sluk, vinduer, veranda- og ytterdører til boligen eller reparasjon og utskifting av tak, bjelkelag, bærende veggkonstruksjoner, samt rør eller ledninger som er bygd inn i bærende konstruksjoner med unntak av varmekabler.
- (4) Seksjonseieren skal gi sameiet adgang til bruksenheten for å vedlikeholde, installere og kontrollere felles installasjoner. Kontroll og arbeid i bruksenhetene skal varsles i rimelig tid og gjennomføres slik at det ikke skaper unødvendig ulempe for seksjonseieren eller andre brukere.
- (5) Et sameie som ikke oppfyller sin vedlikeholdsplikt, skal erstatte tap dette påfører seksjonseierne gjennom skader på bruksenhetene, jf. eierseksjonsloven § 35.

6. Felleskostnader, pantessikkerhet og heftelsesform

6-1 Felleskostnader

- (1) Kostnader med eiendommen som ikke knytter seg til den enkelte bruksenhet, er felleskostnader. Felleskostnader skal fordeles mellom seksjonseierne etter sameiebrøken med mindre annet følger av disse vedtektene.
- (2) Dersom særlige grunner taler for det, kan kostnadene fordeles etter nytten for den enkelte bruksenhet eller etter forbruk.
- (3) Dersom de seksjonseierne som berøres, uttrykkelig sier seg enige, kan det i vedtektene fastsettes en annen fordeling enn den som følger av (1).
- (4) Enhver endring av fordelingsnøkkelen som utføres i strid med denne bestemmelse er ugyldig.

6-2 Fordeling av felleskostnader

Bokstavene A, B, C, D, E, F, G i tabellen representerer følgende fordeling:

- A: Dekkes av samtlige seksjoner etter sameiebrøken.
 B: Dekkes likt av boligseksjonene uavhengig av sameiebrøk.
 C: Dekkes av næringsseksjonen etter forbruk.
 D: Dekkes likt av seksjonene uavhengig av brøk.
 E: Dekkes etter måler/måling/fordeling fastsatt av styret.
 F: Dekkes av eierne av parkeringsplassene etter antall plasser.
 G: Dekkes likt av de bruksberettigede.

	A	B	C	D	E	F	G
Ytre vedlikehold/vedlikeholdsfond	X						
Forsikring av eiendom	X						
Forretningsførsel				X			
Revisor				X			
Drift/vedlikehold av heiser og trappeganger, bygg A							X
Drift/vedlikehold av heiser og trappeganger, bygg B							X
Varmevann bolig		X					
Strømforbruk bolig					X		
Energiforbruk næring (strøm og varmevann)					X		
Renovasjon – bolig		X					
Renovasjon – næring			X				
Vann/kloakk (kommunale avgifter)				X			
Eiendomsskatt	X						
Feier (for de som har pipe)							X
Vaktmester				X			
Rengjøring, vedlikehold og energi – park.del						X	
Rengjøring, trapp- og gangvask				X			
Fortausoppvarming				X			
Kabek-TV							X

6-3 Betaling av felleskostnader

(1) Den enkelte seksjonseier skal forskuddsvis betale et akontobeløp som fastsettes på årsmøtet, eller av styret, for å dekke sin andel av felleskostnadene.

(2) Akontobeløpet kan også dekke avsetning av midler til framtidig vedlikehold, påkostninger eller andre fellestiltak på eiendommen dersom årsmøtet har vedtatt slik avsetning. Midlene skal settes på egen bankkonto. Avsetning til vedlikehold er en felleskostnad og innbetalingene skal følge sameiebrøk.

8

Utarbeidet av OBOS

6-4 Panterett for seksjonseierens forpliktelse

De andre seksjonseierne har lovbestemt panterett i seksjonen for krav mot seksjonseieren som følger av sameieforholdet, jf. eierseksjonslovens § 31. Pantekravet kan ikke overstige et beløp som for hver bruksenhet svarer til to ganger folketrygdens grunnbeløp på det tidspunktet tvangsdekning besluttet gjennomført. Panteretten omfatter også krav som skulle ha vært betalt etter at det er kommet inn en begjæring til namsmyndighetene om tvangsdekning.

6-5 Seksjonseierens heftelse for sameiets ansvar og forpliktelser utad

Den enkelte seksjonseier hefter for felles ansvar og forpliktelser etter sin sameiebrøk.

7. Pålegg om salg og fravikelse av bruksenheten (utkastelse)**7-1 Mislighold**

Seksjonseiers brudd på sine forpliktelser overfor sameiet utgjør mislighold. Som mislighold regnes blant annet manglende betaling av felleskostnader, forsømt vedlikeholdsplikt, ulovlig bruk og brudd på ordensregler

7-2 Pålegg om salg av seksjonen

Hvis en seksjonseier til tross for skriftlig advarsel vesentlig misligholder sine plikter, kan styret pålegge vedkommende å selge seksjonen, jf. eierseksjonsloven § 38. Advarselen skal opplyse om at vesentlig mislighold gir styret rett til å kreve seksjonen solgt. Styret kan uten varsel pålegge erververen å selge en boligseksjon som er ervervet i strid med eierseksjonsloven § 23.

7-3 Pålegg om fravikelse av bruksenheten (utkastelse)

Hvis seksjonseierens eller brukerens oppførsel medfører fare for ødeleggelse eller vesentlig forringelse av eiendommen, eller seksjonseierens eller brukerens oppførsel er til alvorlig plage eller sjenanse for eiendommens øvrige brukere, kan styret kreve fravikelse av seksjonen etter bestemmelsene i tvangsfullbyrdsloven kapittel 13, jf. eierseksjonsloven § 39.

8. Styret og dets vedtak**8-1 Styret – Sammensetning, valg, tjenestetid og vederlag**

(1) Sameiet skal ha et styre. Styret skal bestå av 4 medlemmer, hvorav minst 1 fra næringsseksjon og 1 fra boligseksjonene.

(2) Styremedlemmene tjenestegjør i to år hvis ikke årsmøtet har bestemt noe annet. Varamedlemmer velges for ett år. Styremedlem og varamedlem kan gjenvelges.

(3) Årsmøtet skal velge styret med vanlig flertall av de avgitte stemmer. Styreleder skal velges særskilt.

(4) Årsmøtet skal fastsette eventuelt vederlag til styret for foregående styreperiode, med mindre noen annet besluttet av årsmøtet. Styret bestemmer fordelingen av vederlaget.

9

Utarbeidet av OBOS

(5) Når særlige forhold foreligger, har et styremedlem rett til å fratre før tjenestetiden er ute. Styret skal ha et rimelig forhåndsvarsel om fratredelsen. Ved fratreden må forretningsfører varsles.

(6) Årsmøtet kan med vanlig flertall beslutte at et medlem av styret skal fratre.

8-2 Styremøter

(1) Styreleder skal sørge for at styret møtes så ofte det trengs. Et styremedlem eller forretningsføreren kan kreve at styret sammenkalles.

(2) Styremøtet skal ledes av styrelederen. Er ikke styrelederen til stede, og det ikke er valgt noen nestleder, skal styret velge en møteleder.

(3) Styret er beslutningsdyktig når mer enn halvparten av alle styremedlemmene er til stede. Beslutninger kan treffes med mer enn halvparten av de avgitte stemmene. Står stemmene likt, gjør møtelederens stemme utslaget. De som stemmer for en beslutning, må likevel utgjøre mer enn en tredjedel av alle styremedlemmene

(4) Styret skal føre protokoll fra styremøtene. Alle de fremmøtte styremedlemmene skal undertegne protokollen. Protokollen kan undertegnes elektronisk. Protokollen skal sendes til forretningsfører.

8-3 Styrets oppgaver

Styret skal sørge for vedlikehold og drift av eiendommen og ellers sørge for forvaltningen av sameiets anliggender i samsvar med lov, vedtekter og beslutninger på årsmøtet.

8-4 Styrets beslutningsmyndighet

(1) Styret skal ta alle beslutninger som ikke i loven eller vedtektene er lagt til andre organer. Beslutninger som kan tas med et vanlig flertall på årsmøtet, kan også tas av styret om ikke annet følger av lov, vedtekter eller årsmøtets beslutning i det enkelte tilfelle.

(2) Styret kan ikke ta beslutninger eller handle på en måte som er egnet til å gi noen seksjonseiere eller utenforstående en urimelig fordel på andre seksjonseieres bekostning.

8-5 Inhabilitet

Et styremedlem kan ikke delta i behandlingen eller avgjørelsen av noe spørsmål som medlemmet selv eller dennes nærstående har en fremtredende personlig eller økonomisk særinteresse i.

8-6 Styrets representasjonsadgang og ansvar

(1) Styret har rett til å representere seksjonseierne og forplikte dem med sin underskrift i saker som gjelder seksjonseierens felles rettigheter og plikter. Dette omfatter også å gjennomføre beslutninger truffet av årsmøtet eller styret, og rettigheter og plikter som ellers angår fellesareal og fast eiendom.

(2) Seksjonseierne forpliktes ved underskrift av styret i fellesskap.

9. Årsmøtet

9-1 Årsmøtets myndighet og mindretallsvern.

(1) Årsmøtet har den øverste myndigheten i sameiet.

(2) Et flertall på årsmøtet kan ikke ta beslutninger som er egnet til å gi noen seksjonseiere eller utenforstående en urimelig fordel på andre seksjonseieres bekostning.

9-2 Tidspunkt for årsmøtet

(1) Ordinært årsmøte skal holdes hvert år innen utgangen av juni. Styret skal på forhånd varsle seksjonseierne om dato for møtet og om siste frist for å innlevere saker som ønskes behandlet.

(2) Ekstraordinært årsmøte skal holdes når styret finner det nødvendig, eller når minst to seksjonseiere som til sammen har minst ti prosent av stemmene, krever det og samtidig oppgir hvilke saker de ønsker behandlet.

9-3 Innkalling til årsmøte

(1) Styret innkaller til årsmøte med et varsel som skal være på minst åtte og høyst tjue dager. Styret kan om nødvendig innkalle til ekstraordinært årsmøte med kortere varsel, men varselet kan aldri være kortere enn tre dager. Innkallingen skal samtidig sendes til forretningsfører.

(2) Innkallingen skjer skriftlig. Som skriftlig regnes også elektronisk kommunikasjon.

(3) Innkallingen skal tydelig angi de sakene årsmøtet skal behandle. Skal årsmøtet kunne behandle et forslag som etter loven eller vedtektene må vedtas med minst to tredjedels flertall av de avgitte stemmene, må hovedinnholdet være angitt i innkallingen.

(4) Saker som en seksjonseier ønsker behandlet i det ordinære årsmøtet, skal nevnes i innkallingen når styret har mottatt krav om det før fristen i vedtektenes punkt 9-2 (1).

9-4 Saker årsmøtet skal behandle

(1) Årsmøtet skal behandle de sakene som er angitt i innkallingen til møtet.

(2) Uten hensyn til om sakene er nevnt i innkallingen, skal det ordinære årsmøtet:

- behandle styrets årsberetning/årsrapport
- behandle og eventuelt godkjenne styrets regnskap for foregående kalenderår
- velge styremedlemmer
- behandle vederlag til styret

(3) Årsberetning/årsrapport, regnskap og eventuell revisjonsberetning skal senest en uke før ordinært årsmøte sendes ut til alle seksjonseiere med kjent adresse. Dokumentene skal dessuten være tilgjengelige i årsmøtet.

(4) Bortsett fra saker som skal behandles av ordinært årsmøte, kan årsmøtet bare ta beslutning om saker som er angitt i innkallingen til møtet. Hvis alle seksjonseiere er til stede på årsmøtet og stemmer for det, kan årsmøtet også ta beslutning i saker som ikke står i innkallingen. At saken ikke er nevnt i innkallingen, er ikke til hinder for at styret beslutter å innkalle til nytt årsmøte for å avgjøre forslag som er fremsatt i møtet.

9-5 Hvem kan delta i årsmøtet

(1) Alle seksjonseiere har rett til å delta på årsmøtet med forslags-, tale- og stemmerett. Ektefelle, samboer, eller annet medlem av husstanden til eieren av en boligseksjon har rett til å være til stede på årsmøtet og uttale seg.

(2) Styremedlemmer, forretningsfører, revisor og leier av boligseksjon har rett til å være til stede på årsmøtet og til å uttale seg. Styreleder og forretningsfører har plikt til å være til stede med mindre det er åpenbart unødvendig eller de har gyldig forfall.

(3) En seksjonseier kan møte ved fullmektig. Fullmakten kan når som helst tilbakekalles. Fullmakten kan ikke angi hva fullmektigen skal stemme. Seksjonseieren har rett til å ta med en rådgiver til årsmøtet. Rådgiveren har bare rett til å uttale seg dersom et flertall på årsmøtet tillater det.

9-6 Møteledelse og protokoll

(1) Styrelederen leder årsmøtet med mindre årsmøtet velger en annen møteleder. Møteleder behøver ikke å være seksjonseier.

(2) Møtelederen har ansvar for at det føres protokoll over alle saker som behandles, og alle beslutninger som tas på årsmøtet. Møtelederen og minst én seksjonseier som utpekes av årsmøtet blant dem som er til stede, skal underskrive protokollen. Protokollen skal til enhver tid holdes tilgjengelig for seksjonseierne.

9-7 Beregning av flertall og opptelling av stemmer på årsmøte

(1) I årsmøtet regnes flertallet etter sameiebrøken.

(2) For en seksjon med flere eiere kan det bare avgis en stemme.

(3) Ved opptelling av stemmer anses blanke stemmer som ikke avgitt. Står stemmene likt, avgjøres saken ved loddtrekning.

9-8 Flertallskrav ved ulike beslutninger på årsmøtet

(1) Beslutninger på årsmøtet tas med vanlig flertall av de avgitte stemmene hvis ikke annet flertallskrav er fastsatt i eierseksjonsloven eller vedtektene. Vedtektene kan ikke fastsette strengere flertallskrav enn det som er fastsatt i loven.

(2) Det kreves et flertall på minst to tredjedeler av de avgitte stemmene på årsmøtet for å ta beslutning om

- a) ombygging, påbygging eller andre endringer av bebyggelsen eller tomten som går ut over vanlig forvaltning og vedlikehold i det aktuelle sameiet

b) omgjøring av fellesarealer til nye bruksenheter eller utvidelse av eksisterende bruksenheter

c) salg, kjøp, utleie eller leie av fast eiendom, inkludert seksjoner i sameiet som tilhører eller skal tilhøre seksjonseierne i fellesskap, eller andre rettslige disposisjoner over fast eiendom som går ut over vanlig forvaltning

d) samtykke til at formålet for én eller flere bruksenheter endres fra boligformål til annet formål eller omvendt

e) samtykke til reseksjonering som nevnt i eierseksjonslovens § 20 annet ledd annet punktum

f) samtykke til sammenslåing av eierseksjonssameier som nevnt i eierseksjonslovens § 22a

g) Overføring av vedlikeholdsplikt fra seksjonseier til sameiet, jf. eierseksjonsloven § 32 åttende ledd.

h) endring av vedtektene

(3) Vedtak om overføring av vedlikeholdsplikt fra sameiet til en eller flere seksjonseiere kreves i tillegg til to tredjedeler av de avgitte stemmer, også samtykke fra de berørte, jf. eierseksjonsloven § 33 tredje ledd.

9-9 Flertallskrav for særlige bomiljøtiltak

(1) Tiltak som har sammenheng med seksjonseierens bo- eller bruksinteresser, og som går ut over vanlig forvaltning, og som fører med seg økonomisk ansvar eller utlegg for seksjonseierne i fellesskap på mindre enn fem prosent av de årlige felleskostnadene, besluttes med vanlig flertall av de avgitte stemmene på årsmøtet. Hvis tiltaket fører med seg økonomisk ansvar eller utlegg for seksjonseierne i fellesskap på mer enn fem prosent av de årlige felleskostnadene, kreves det flertall på minst to tredjedeler av de avgitte stemmene på årsmøtet.

(2) Hvis tiltakene fører med seg et samlet økonomisk ansvar eller utlegg for enkelte seksjonseiere på mer enn halvparten av folketrygdens grunnbeløp på det tidspunktet tiltaket besluttes, kan tiltaket bare gjennomføres hvis disse seksjonseierne uttrykkelig sier seg enige.

9-10 Beslutninger som krever enighet fra alle seksjonseiere

(1) Alle seksjonseiere må, enten på årsmøtet eller på et annet tidspunkt, uttrykkelig si seg enige hvis sameiet skal kunne ta beslutning om

- a) salg eller bortfeste av hele eller vesentlige deler av eiendommen
- b) oppløsning av sameiet
- c) tiltak som medfører vesentlig endring av sameiets karakter
- d) tiltak som går ut over seksjonseierens bo- eller bruksinteresser, uavhengig av størrelsen på kostnaden som tiltaket medfører, og uavhengig av hvor stort økonomisk ansvar eller utlegg tiltaket medfører for de enkelte seksjonseiere.

9-11 Inhabilitet

Ingen kan delta i en avstemning om

- a) et søksmål mot en selv eller ens nærstående
- b) ens eget eller ens nærståendes ansvar overfor sameiet
- c) et søksmål mot andre eller andres ansvar overfor sameiet dersom egen interesse i saken er vesentlig og kan stride mot sameiets interesser
- d) pålegg eller krav etter eierseksjonsloven §§ 38 og 39 som er rettet mot en selv eller ens nærstående.

Dette gjelder også for den som opptrer ved eller som fullmektig.

10. Forretningsfører, regnskap, revisjon og forsikring**10-1 Forretningsfører**

Sameiet skal ha forretningsfører. Styret ansetter forretningsfører og andre funksjonærer i samsvar med eierseksjonsloven § 61.

10-2 Regnskap og revisjon

Styret skal sørge for ordentlig og tilstrekkelig regnskapsførsel. Regnskapet skal revideres av en revisor valgt av årsmøtet. Revisor tjenestegjør inntil annen revisor blir valgt.

10-3 Forsikring

(1) Styret er ansvarlig for at eiendommen til enhver tid er forsvarlig forsikret i et godkjent forsikringselskap. Innboforsikring er den enkelte seksjonseier selv ansvarlig for å tegne.

(2) Selv om sameiets forsikring brukes, skal styret pålegge seksjonseier å betale egenandelen dersom skadeårsaken ligger innenfor seksjonseiers ansvar.

11. Diverse opplysninger**11-1 Definisjoner**

I disse vedtektene menes med

- a) eierseksjon: eierandel i en bebygd eller planlagt bebygd og seksjonert eiendom, med enerett for eieren til å bruke en bestemt bruksenhet i eiendommen.
- b) bruksenhet: et avgrenset areal av en seksjonert eiendom som en seksjonseier har enerett til å bruke til bolig eller annet formål. En bruksenhet består av en hoveddel og kan også ha tilleggsdeler. Bruksenheten må ha innvendige arealer og kan også ha utvendige arealer.
- c) bruksenhetens hoveddel: en sammenhengende og klart avgrenset del av en bygning, med egen inngang.
- d) bruksenhetens tilleggsdel: de delene av bruksenheten som ikke er hoveddel.
- e) fellesareal: de delene av eiendommen som ikke inngår i bruksenhetene.

- f) boligseksjon: en seksjon som skal brukes til helårsbolig eller fritidsbolig.
- g) næringsseksjon: en seksjon som skal brukes til annet enn bolig.
- h) sameiebrøk: seksjonseierens forholdsmessige eierandel i sameiet.
- i) seksjonering: å dele en eiendom i flere bruksenheter etter reglene i eierseksjonsloven.
- j) reseksjonering: en ny seksjonering av en eller flere seksjoner i en allerede seksjonert eiendom.
- k) sameiet (eierseksjonssameiet): fellesskapet av alle seksjonseierne.

11-2 Hjemmelshaver til formuesgode

Sameie kan registreres som hjemmelshaver til et formuesgode som er registrert i et realregister.

11-3 Endringer i vedtektene

Endringer i sameiets vedtekter kan besluttes av årsmøtet med minst to tredjedeler av de avgitte stemmer om ikke disse vedtektene eller eierseksjonsloven stiller strengere krav.

11-4 Generelle plikter

Seksjonseierne plikter å overholde bestemmelsene som følger av kommunens seksjoneringsvedtak, lov om eierseksjoner, disse vedtekter samt eventuelle ordensregler fastsatt av årsmøtet. Dersom ikke annet følger av disse vedtekter, gjelder reglene i eierseksjonsloven av 16. juni 2017 nr. 65.

HUSORDENSREGLER For Sameiet Nedre Strandgate 37

Husordensreglene ble vedtatt i konstituerende møte for sameiet 26.10.04.

Følgende husordensregler har til formål å sikre ro, orden og trivsel i eiendommen.

1. I fellesrom og ganger må det ikke settes sykler, barnevogner, handlevogner, sportsutstyr etc.
2. Kun husholdningsavfall skal legges i bossdunkene. Avfallet må pakkes i plastposer og disse må knyttes forsvarlig før de legges i dunkene. Avfall som kan renne ut må pakkes spesielt nøye. Har man behov for å fjerne ekstraordinært mye avfall, må det benyttes sekker som er merket Ålesund Kommune, eller blir sekkene ikke fjernet. Slike sekker kan kjøpes hos Ålesund Kommune – Teknisk Sektor.
3. Det skal ikke henges, ristes, bankes eller luftes tepper, dyner eller lignende fra vinduer eller verandaer.
4. Forutsetningen for husdyrhold er at dyrene ikke er til sjenanse for beboerne.
5. Etter kl. 16.00 må ingen la ytre inngangsdører stå ulåst. Ytre inngangsdører i bygg A og Bygg B skal dog være låst hele tiden. Lørdag og søndag skal det være låst hele dagen.
6. Mellom kl. 23.00 og kl. 08.00 skal det være mest mulig rolig i eiendommen. Radio og TV-apparater må innstilles slik at det ikke sjenerer naboene. Det samme gjelder for radioer som man tar ut på balkongen. Når gjester forlater huset om natten er det den enkelte eier/leietaker som er ansvarlig for at dette foregår uten bråk i gangene.
7. Bruk av vaskemaskin og tørketrommel bør helst ikke forekomme mellom kl. 23.00 og kl. 08.00.
8. Ved grilling på balkongen kan gassgrill eller elektrisk grill brukes. Bruk av kullgrill er forbudt. Det gjelder også ved grilling på felles uteplass.
9. Styret har avgjørelsesmyndighet når det gjelder markiser, parabol, endringer på fasadekledning, utvendige farger, markisestoffer, flaggstenger, blomsterkasser og lignende. Dette inkluderer fliser/belegg på balkonger og terrasser.
10. Ved transport av større gjenstander via heisen, for eksempel ved inn- og utflytting, skal «transportgardiner» monteres i heisen som beskyttelse.
11. Det nevnes særskilt at dersom man leier eller låner ut leiligheten, så plikter eieren å orientere om de gjeldende husordensregler.
12. Den enkelte blir erstatningspliktig for enhver skade som oppstår som følge av overtredelse av husordensreglene eller annen mangel på aktsomhet. Vedkommende er også ansvarlig for at reglene blir overholdt av den øvrige husstand, fremleietakere eller andre som han har gitt adgang til leiligheten.

Sameiet Nedre Strandgate 37
Ålesund, den 06.09.2005

Sissel Falaud



Årsmøte 2026

Innkalling

S.nr. 6673
SAMEIET NEDRE STRANDGATE 37

Velkommen til årsmøte i SAMEIET NEDRE STRANDGATE 37

Innkallingen inneholder alle sakene som skal behandles på årsmøtet. Styret håper du leser gjennom og viser din interesse ved å delta på årsmøtet.

Dato for årsmøtet:

9. april 2026 kl. 18:00, OBOS Nordvest, Ystenesgata 6B, 6003 Ålesund.

Hvem kan stemme på årsmøtet?

Alle eiere har rett til å delta i møte med forslags-, tale- og stemmerett.

- Eiers ektefelle, samboer eller et annet medlem i husstanden har også rett til å være til stede og til å uttale seg.
- En stemme avgis pr. eierandel.
- Eieren kan ta med seg en rådgiver til møtet. Rådgiveren har bare rett til å uttale seg dersom et flertall på årsmøtet tillater det.
- Eieren kan møte ved fullmektig.

Registreringsblanketten leveres i utfylt stand ved inngangen.

Annen informasjon

Det vil bli avholdt et Informasjonsmøte om korrigering av tidligere innkrevninger i etterkant av årsmøtet.

Saker til behandling

1. Valg av møteleder
2. Godkjenning av de stemmeberettigede
3. Valg av protokollvitner
4. Godkjenning av møteinnkallingen
5. Årsrapport og årsregnskap
6. Fastsettelse av honorarer
7. Valg av revisor
8. Valg av tillitsvalgte

Med vennlig hilsen,

Styret i SAMEIET NEDRE STRANDGATE 37

Sak 1

Valg av møteleder

Krav til flertall:

Alminnelig (50%)

Møtelederen sørger for at møtet blir avviklet etter lovens regler og er ansvarlig for at det føres protokoll. Hvis ikke årsmøtet velger en møteleder eller den foreslåtte møtelederen ikke blir valgt, er det styrets leder som etter loven er møteleder.

Styrets innstilling

OBOS v/Andreas Halvorsen

Forslag til vedtak

Andreas Riis Halvorsen er valgt.

Sak 2

Godkjenning av de stemmeberettigede

Krav til flertall:

Alminnelig (50%)

Deltakere i møtet er registrert i en fram møteliste etter innleverte registreringsblanketter og fullmakter, og listen legges til grunn for opptelling av de stemmeberettigede.

Forslag til vedtak

Det ble foreslått å anse de innleverte registreringsblankettene og eventuelt fullmakter som bevis for at vedkommende eier er til stede.

Sak 3

Valg av protokollvitner

Krav til flertall:

Alminnelig (50%)

Valg av minst én eier til å signere protokollen.

Forslag til vedtak

Velges i årsmøtet

Sak 4

Godkjenning av møteinnkallingen

Krav til flertall:
Alminnelig (50%)

Det ble foreslått å godkjenne den måten årsmøtet er innkalt på.

Forslag til vedtak
Møteinnkallingen godkjennes

Sak 5

Årsrapport og årsregnskap

Krav til flertall:
Alminnelig (50%)

a) Godkjenning av årsrapport og årsregnskap

b) Styret foreslår overføring av årets resultat på kr 86 473 til egenkapital.

Forslag til vedtak
Årsrapport og årsregnskap godkjennes. Årets resultat overføres på kr 86 473 til egenkapital

Vedlegg
1. Årsregnskap 2025.pdf
2. Revisjonsberetning - Sameiet Nedre Strandgate 37.pdf

Sak 6

Fastsettelse av honorarer

Krav til flertall:
Alminnelig (50%)

Godtgjørelse for styret foreslås satt til kr 75 000.

Styrets innstilling
Grunnet økt inflasjon og samtidig økt belastning på styret i forbindelse med mengden prosjekter foreslår en økning med kr 10 000 til kr 75 000.

Forslag til vedtak
Styrets godtgjørelse settes til kr 75 000

4 av 17

Sak 7

Valg av revisor

Krav til flertall:
To tredjedels (67%)

Se vedlegg for bakgrunn for endringen. Loven krever at årsmøtet velger revisor, og derfor legges saken frem for behandling.

Forslag til vedtak
TC Newco Norway IV AS (organisasjonsnummer 936295800) velges som sameiets revisor. TC Newco Norway IV AS er et heleid datterselskap av Ernst & Young AS, og forventes overdratt til Cedra Group Norge AS 1. juli 2026.- Årsmøtet samtykker til at relevant kunde- og oppdragsrelatert informasjon, herunder personopplysninger, kan overføres fra Ernst & Young AS til TC Newco Norway IV AS. Det samtykkes også til at identitetsopplysninger og andre personopplysninger innhentet i henhold til hvitvaskingslovgivningen for personer tilknyttet virksomheten samt reelle rettighetshavere kan overføres til TC Newco Norway IV AS. Forretningsfører gis fullmakt til å akseptere beskrevet overlevering til TC Newco Norway IV AS.

Vedlegg
3. Oversendelsesbrev.pdf

Sak 8

Valg av tillitsvalgte

Innstilling
Styret innstiller Gro og Henny til rollen som styremedlem i en periode på to år.

Roller og kandidater

Valg av 2 styremedlem Velges for 2 år
Følgende stiller til valg som styremedlem:

- Gro Nørve
- Henny Beate Andersson

5 av 17

Styrets årsrapport

I løpet av 2025 har styret i Sameiet Nedre Strandgate 37 hatt fokus på god og ansvarlig drift av sameiet. Det har vært gjennomført løpende styrearbeid knyttet til budsjett, regnskap, oppfølging av kostnader og generell forvaltning. Et sentralt arbeid i året har vært utarbeidelsen av en 20-årig vedlikeholdsplan, som skal sikre langsiktig og planmessig ivaretagelse av eiendommen. I forlengelsen av dette har styret også arbeidet med å vurdere og tilrettelegge en bærekraftig finansieringsløsning for fremtidige vedlikeholdstiltak, med mål om å skape forutsigbarhet og en sunn økonomisk utvikling for sameiet.

SAMEIET NEDRE STRANDGATE 37
ORG.NR. 988103004, KLIENTNR. 6673

RESULTATREGNSKAP

	Note	Regnskap 2025	Regnskap 2024	Budsjett 2025	Budsjett 2026
DRIFTSINNTEKTER:					
Innkrevde felleskostnader	2	2 601 187	3 129 312	2 609 000	2 736 641
Andre inntekter		0	216	0	0
SUM DRIFTSINNTEKTER		2 601 187	3 129 528	2 609 000	2 736 641
DRIFTSKOSTNADER:					
Personalkostnader	3	-9 165	-9 165	-9 000	-9 000
Styrehonorar	4	-65 000	-65 000	-65 000	-65 000
Revisjonshonorar	5	-15 149	-14 156	-16 000	-16 480
Forretningsførerhonorar		-100 160	-96 310	-105 000	-109 725
Konsulenthonorar		-27 748	-10 185	-10 000	0
Drift og vedlikehold	6	-941 291	-1 549 593	-875 000	-525 450
Forsikringer		-162 686	-145 975	-182 000	-203 840
Kommunale avgifter	7	-401 289	-411 844	-518 000	-525 525
Energi/fyring	8	-387 737	-428 228	-410 000	-410 000
TV-anlegg/bredbånd		-255 229	-227 573	-235 000	-242 050
Andre driftskostnader	9	-169 768	-144 296	-168 000	-175 000
SUM DRIFTSKOSTNADER		-2 535 220	-3 102 325	-2 593 000	-2 282 070
DRIFTSRESULTAT		65 967	27 203	16 000	454 571
FINANSINNTEKTER/-KOSTNADER:					
Finansinntekter	10	20 506	5 622	0	0
RES. FINANSINNT./-KOSTNADER		20 506	5 622	0	0
ÅRSRESULTAT		86 473	32 825	16 000	454 571
Overføringer:					
Til opptjent egenkapital:		86 473	32 825		

NOTE 4**STYREHONORAR**

Honorar til styret gjelder for perioden 2024/2025	-65 000
SUM STYREHONORAR	-65 000

NOTE 5**REVISJONSHONORAR**

Revisjon	-15 149
SUM REVISJONSHONORAR	-15 149

NOTE 6**DRIFT OG VEDLIKEHOLD**

Drift/vedlikehold bygninger	-503 188
Drift/vedlikehold elektro	-66 024
Drift/vedlikehold utvendig anlegg	-425
Drift/vedlikehold heisanlegg	-336 568
Drift/vedlikehold brannsikring	-3 794
Drift/vedlikehold parkeringsanlegg	-12 000
Egenandel forsikring	-10 000
Kostnader dugnader	-9 293
SUM DRIFT OG VEDLIKEHOLD	-941 291

NOTE 7**KOMMUNALE AVGIFTER**

Vann- og avløpsgebyr	-250 089
Renovasjonsgebyr	-151 200
SUM KOMMUNALE AVGIFTER	-401 289

NOTE 8**ENERGI/FYRING**

Elektrisk energi	-321 553
Fjernvarme	-66 184
SUM ENERGI / FYRING	-387 737

NOTE 9**ANDRE DRIFTSKOSTNADER**

Lokalleie	-1 280
Skadedyrarbeid/soppkontroll	-4 097
Renhold ved firmaer	-127 720
Andre driftskostnader	-30 863
Møter, kurs, oppdateringer mv.	-2 370
Andre kontorkostnader	-516
Bank- og kortgebyr	-2 875
Øreavrunding	-48
SUM ANDRE DRIFTSKOSTNADER	-169 768

NOTE 10**FINANSINNTEKTER**

Renter av driftskonto i OBOS-banken	2 383
Renter av sparekonto i OBOS-banken	17 319
Andre renteinntekter	804
SUM FINANSINNTEKTER	20 506

NOTE 11**ANNEN KORTSIKTIG GJELD**

Avsatt avregning energi	-76 050
SUM ANNEN KORTSIKTIG GJELD	-76 050

Protokoll til årsmøte 2026 for SAMEIET NEDRE STRANDGATE 37

Organisasjonsnummer: 988103004

Møtet ble avholdt 9. april kl. 18:00, OBOS Nordvest, Ystenesgata 6B, 6003 Ålesund.

Antall stemmeberettigede som deltok: 14

Antall stemmeberettigede som deltok med fullmakt: 1

Følgende saker ble behandlet på årsmøtet:

1. Valg av møteleder

Møtelederen sørger for at møtet blir avviklet etter lovens regler og er ansvarlig for at det føres protokoll. Hvis ikke årsmøtet velger en møteleder eller den foreslåtte møtelederen ikke blir valgt, er det styrets leder som etter loven er møteleder.

Styrets innstilling

OBOS v/Andreas Halvorsen

Forslag til vedtak:

Andreas Riis Halvorsen er valgt.

✓ Vedtatt.

2. Godkjenning av de stemmeberettigede

Deltakere i møtet er registrert i en framømliste etter innleverte registreringsblanketter og fullmakter, og listen legges til grunn for opptelling av de stemmeberettigede.

Forslag til vedtak:

Det ble foreslått å anse de innleverte registreringsblankettene og eventuelt fullmakter som bevis for at vedkommende eier er til stede.

✓ Vedtatt.

3. Valg av protokollvitner

Valg av minst én eier til å signere protokollen.

Forslag til vedtak:

Magne Jan Vik er valgt.

✓ Vedtatt.

4. Godkjenning av møteinnkallingen

Det ble foreslått å godkjenne den måten årsmøtet er innkalt på.

Forslag til vedtak:

Møteinnkallingen godkjennes

✓ Vedtatt.

Dokument-ID 09222115557574981530



Signert M.JV, ARH

5. Årsrapport og årsregnskap

a) Godkjenning av årsrapport og årsregnskap

b) Styret foreslår overføring av årets resultat på kr 86 473 til egenkapital.

Forslag til vedtak:

Årsrapport og årsregnskap godkjennes. Årets resultat overføres på kr 86 473 til egenkapital

✓ Vedtatt.

6. Fastsettelse av honorarer

Godtgjørelse for styret foreslås satt til kr 75 000.

Styrets innstilling

Grunnet økt inflasjon og samtidig økt belastning på styret i forbindelse med mengden prosjekter foreslår en økning med kr 10 000 til kr 75 000.

Forslag til vedtak:

Styrets godtgjørelse settes til kr 75 000

✓ Vedtatt.

7. Valg av revisor

Se vedlegg for bakgrunn for endringen. Loven krever at årsmøtet velger revisor, og derfor legges saken frem for behandling.

Forslag til vedtak:

TC Newco Norway IV AS (organisasjonsnummer 936295800) velges som sameiets revisor. TC Newco Norway IV AS er et heleid datterselskap av Ernst & Young AS, og forventes overdratt til Cedra Group Norge AS 1. juli 2026. Årsmøtet samtykker til at relevant kunde- og oppdragsrelatert informasjon, herunder personopplysninger, kan overføres fra Ernst & Young AS til TC Newco Norway IV AS. Det samtykkes også til at identitetsopplysninger og andre personopplysninger innhentet i henhold til hvitvaskingslovgivningen for personer tilknyttet virksomheten samt reelle rettighetshavere kan overføres til TC Newco Norway IV AS. Forretningsfører gis fullmakt til å akseptere beskrevet overlevering til TC Newco Norway IV AS.

✓ Vedtatt.

8. Valg av tillitsvalgte

Innstilling

Styret innstiller Gro og Henny til rollen som styremedlem i en periode på to år.

Styremedlem (2 år)

Følgende ble valgt:

Henny Beate Andersson

Dokument-ID 09222115557574981530



Signert M.JV, ARH

Gro Nørve

Følgende stilte til valg:
 Henny Beate Andersson
 Gro Nørve

Dokument-ID 09222115557574981530



Signert MJV, ARH



ARKIV

Ålesund Eiendom AS
 Pb. 26, Sentrum
 6001 ÅLESUND

Saksbehandler
 Per Bigseth
 Tlf 70162624

Deres ref:

Vår ref:
 PB/2003/9118/200/388 990001943

Dato:
 20.03.2003

F E R D I G A T T E S T
 etter plan- og bygningslovens § 99 nr.1

GNR. 200 BNR. 388 - ADRESSE: NEDRE STRANDGT.37
 TILTAKSHAVER: ELEKTROGÅRDEN AS
 SØKNAD OM OPPFØRING AV BOLIGER, KONTOR, GARASJE, OG RIVING.

Beliggenhet:	Bydel nr. 02	Grunnkrets nr. 0204
Søknad av:	02.06.99	
Tiltakets art:	Nye boliger med mer.	
Tiltakshaver:	Elektrogården AS	
Ansvarlig søker:	Sandbakk & Pettersen ark.AS	
Byggetillatelse:	16.12.99	
Ansvarlig samordner:	Ålesund Eiendom AS	
Igangsettingstillatelse:	11.10.00	
:		

Den kontrollansvarlige for utførelsen har sørget for sluttkontroll og avsluttende gjennomgang av kontrolldokumentasjon for det ferdige tiltaket. Gjennom dette har den kontrollansvarlige bekreftet overfor kommunen at kontroll er foretatt med tilfredsstillende resultat i samsvar med tillatelser og krav gitt i eller i medhold av plan- og bygningsloven.

Tiltaket eller deler av det må ikke tas i bruk til annet formål enn det byggetillatelsen forutsetter. Bruksendring krever særskilt tillatelse, kfr. plan- og bygningslovens § 93.

Med hilsen
 plan- og bygningsavdelingen

Lars Roger Lundanes
 seksjonsleder

Per Bigseth
 avdelingsingeniør

Gjenpart til: Berørte parter

Postadresse: Sentralbord:
 Rådhuset Tlf 70 16 20 00
 N-6025 Ålesund Faks 70 12 02 91



Besøksadresse: Ekspedisjon 6. et
 Rådhuset Tlf 70 16 26 00
 Keiser Wilhelms gate 11 Faks 70 16 26 34

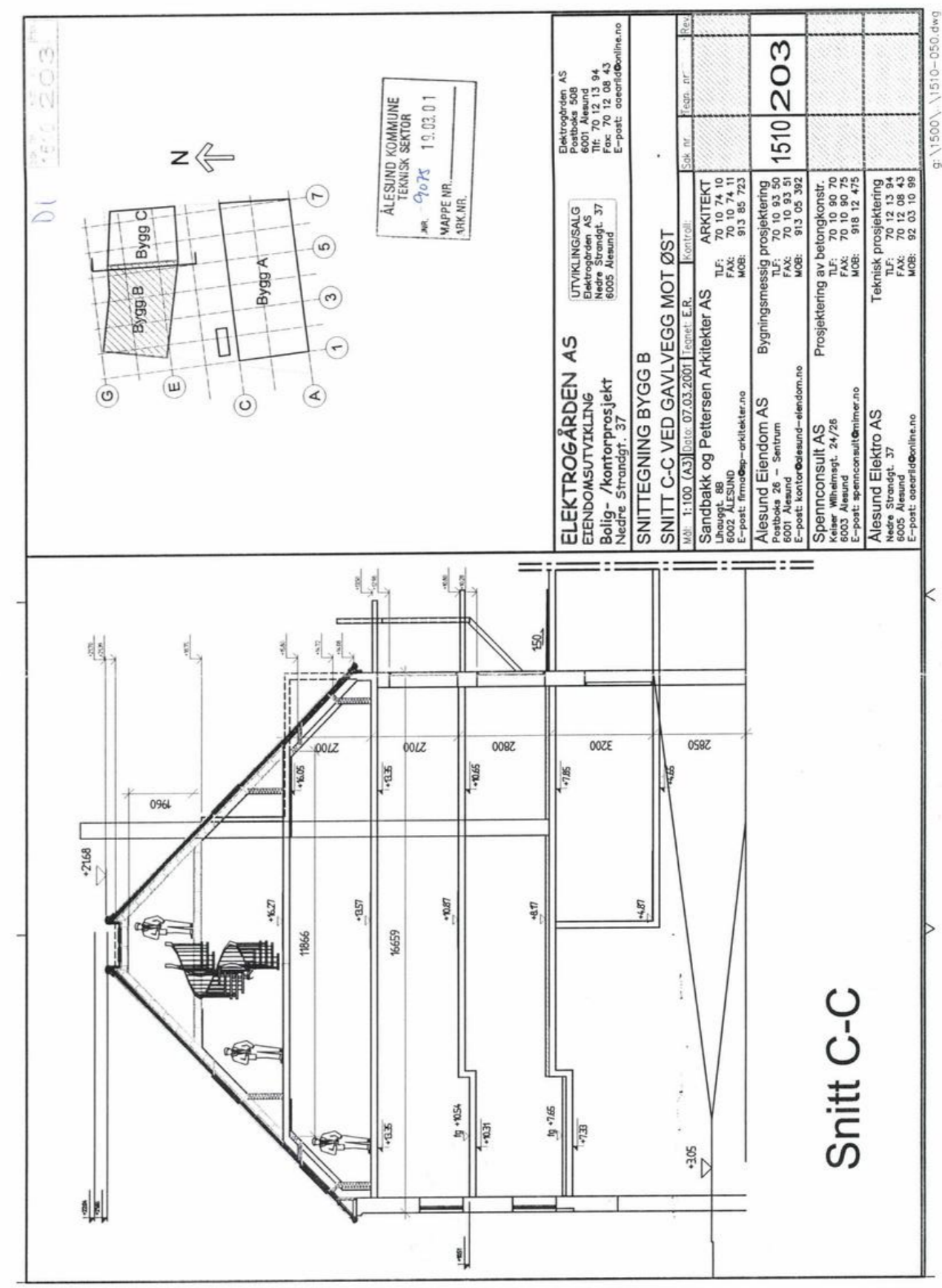
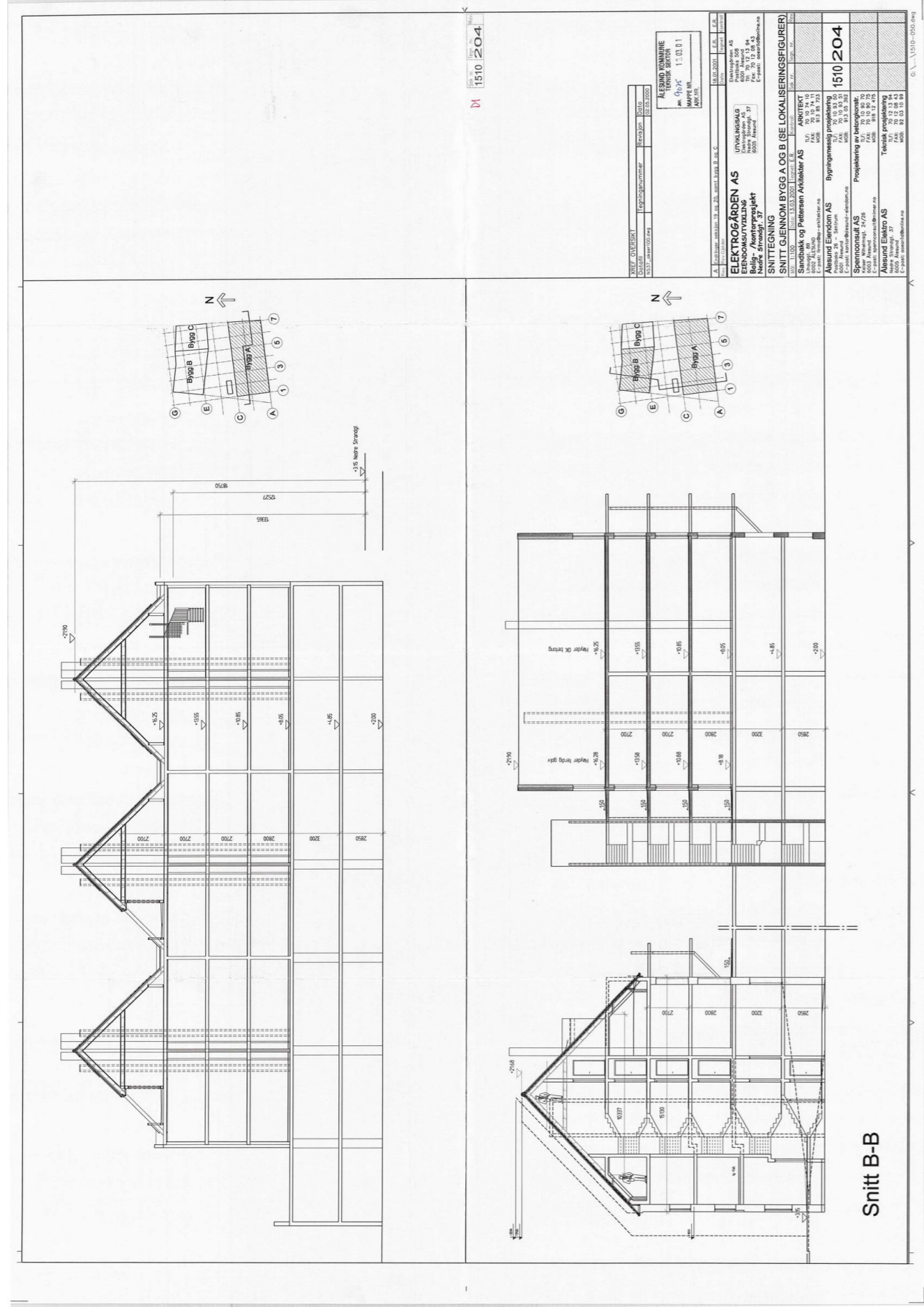





02.06.2026 10:35:11 Det kan forekomme feil eller manglende opplysninger i informasjonen.

Side 1 av 3



02.06.2026 10:36:03 Det kan forekomme feil eller manglende opplysninger i informasjonen.

Side 1 av 3

Tegnforklaring

Europavegboks	Europaveg gatenavn.	Kommunalveg gatenavn.
Bygningslinje	Mønelinje	Takkant
Takoverbyggkant	Taksprang	Trapp inntill bygg
Veranda	Eiendomsgrense_nøyaktigh<1 5	Eiendomsgrense generert
Eiendomsgrense_nøyaktigh>1 5	Eiendomsgrense fiktiv	VeggFrittstående
Fiktiv avgrensning for anlegg	Flytebrygge landgang	Hekk
MurFrittstående	MurLoddrett	Gjerde
Kai- og bryggekant	Frittstående mur	Loddrett mur
Annet vegareal avgrensning	Vegdekkekant	VegAnnenAvgrensning
AnnetVegarealAvgrensning	Vegdekkekant	VegAnnenAvgrensning
Byggetiltak Ca. angivelse	Høydekurve 1m Ålesund	Kystkontur tekniske anlegg
RpOmråde vedtatt linje - på grunnen	RpOmråde forslag	RpOmråde vedtatt - på grunnen
Påskrift reguleringsplan	RpGrense	RpFormålgrense
Avkjørsel	Byggegrense	Byggelinje
Bebyggelse som inngår i planen	Bebyggelse som forutsettes fjernet	Regulert senterlinje
Regulert kant kjørebane	Bevaringsområde	Boligområde
Kjøreveg	Gate m/fortau	Gang-/sykkelveg
Gangveg	Gatetun	Havneområde
Trafikkområde i sjø og vassdrag	Anlegg for lek	Bolig/Forretning/Kontor
Småbåthavn		

Tegnforklaring for karttypen VEGADKOMST	
	Euopa-Riksveg
	Fylkesveg
	Kommunal veg
	Privat veg
	Offentlig gang og sykkelveg
	Kommunal gang og sykkelveg
	Privat gang og sykkelveg
	Traktoveg midtlinje
Tegnforklaring Vann og Avløp <small>Hvis kartet inneholder vann og avløpsdata</small>	
	VAPåskrift (1:1.000)
	Hydrant
	Kum
	Pumpestasjon
	Renseanlegg
	Sandfangskum
	Slamavskiller
	Slamavskiller
	Sluk
	Sluk
	AvløpFelles
	Drensledning
	Overvannsledning
	Spillvannsledning
	Trekrør
	Vannledning
	Datakabel
	Gassledning
<p><i>Ledningskartverket kan ikke gi noen garanti for riktigheten av punkt og ledningers plassering på kartet, eller egenskaper knyttet til disse som for eksempel dimensjoner og høyder.</i></p> <p>Særlig vedrørende stikkledninger kan det være feil og mangler.</p> <p><i>Ved prosjektering/opparbeiding av nye ledningsanlegg som skal tilknyttes eksisterende kommunalt ledningsanlegg må prosjektansvarlig/byggherre selv foreta nødvendig kvalitetskontroll i forhold til gitte ledningsdata fra ledningskartverket i kommunen.</i></p>	
Bokstavbruk for Påskrift i kommuneplankart	
B Barnehage	N Næring / Håndverk / Lager
BS Brannstasjon	PF Plasskrevende varer
O Deponi	P Parkering
G Gravsted	O Omsorgssenter
H Sykehus	S Skole
K Kontor	T Terminal
F Forretning	



Tegnforklaring		
	Europavegboks	
	Privatveg gatenavn..	
	Vegbom	
	Eiendomsgrense_nøyaktigh>1 5	
	Eiendomsgrense fiktiv	
	Flytebrygge landgang	
	Loddrett mur	
	Forsenkingskurve Ålesund	
	Kystkontur	
	Bygg godkjent revet	
	Hovedveg - På bakken - Nåværende	
	Samleveg - På bakken - Nåværende	
	Atkomstveg - På bakken - Fremtidig	
	Gangveg - På bakken - Nåværende	
	Vegkryss - På bakken - Fremtidig	
	Grense for infrastruktursoner	
	Boligbebyggelse - Nåværende	
	Næringsbebyggelse - Nåværende	
	Gravplass - Nåværende	
	Bebyggelse for offentlig eller privat tjenesteyting - Fremtidig	
	Havn - Nåværende	
	Friområde - Nåværende	
	Småbåthavn - Fremtidig	
	Næringsbebyggelse - Fremtidig	
	Gravplass - Fremtidig	
	Bebyggelse for offentlig eller privat tjenesteyting - Nåværende	
	Havn - Fremtidig	
	Friområde - Fremtidig	
	Småbåthavn - Nåværende	
	Næringsbebyggelse - Nåværende	
	Gravplass - Nåværende	
	Bebyggelse for offentlig eller privat tjenesteyting - Nåværende	
	Havn - Nåværende	
	Friområde - Nåværende	
	Småbåthavn - Nåværende	
	Næringsbebyggelse - Fremtidig	
	Gravplass - Fremtidig	
	Bebyggelse for offentlig eller privat tjenesteyting - Fremtidig	
	Havn - Fremtidig	
	Friområde - Fremtidig	
	Småbåthavn - Fremtidig	

Tegnforklaring for karttypen VEGADKOMST	
	Euopa-Riksveg
	Fylkesveg
	Kommunal veg
	Privat veg
	Offentlig gang og sykkelveg
	Kommunal gang og sykkelveg
	Privat gang og sykkelveg
	Traktovveg midtlinje
Tegnforklaring Vann og Avløp	
Hvis kartet inneholder vann og avløpsdata	
	VAPåskrift (1:1.000)
	Hydrant
	Kum
	Pumpestasjon
	Renseanlegg
	Sandfangskum
	Slamavskiller
	Slamavskiller
	Sluk
	Sluk
	Avløp felles
	Drensledning
	Overvannsledning
	Spillvannsledning
	Trekrør
	Vannledning
	Datakabel
	Gassledning
<p>Ledningskartverket kan ikke gi noen garanti for riktigheten av punkt og ledningers plassering på kartet, eller egenskaper knyttet til disse som for eksempel dimensjoner og høyder.</p> <p>Særlig vedrørende stikkledninger kan det være feil og mangler.</p> <p>Ved prosjektering/oppbeidning av nye ledningsanlegg som skal tilknyttes eksisterende kommunalt ledningsanlegg må prosjektansvarlig/byggherre selv foreta nødvendig kvalitetskontroll i forhold til gitte ledningsdata fra ledningskartverket i kommunen.</p>	
Bokstavbruk for Påskrift i kommuneplankart	
B Barnehage	N Næring / Håndverk / Lager
BS Brannstasjon	PF Plasskrevende varer
O Deponi	P Parkering
G Gravsted	O Omsorgssenter
H Sykehus	S Skole
K Kontor	T Terminal
F Forretning	



Returneres etter tinglysing til
PAULSEN & BAKKE AS
Notenesgt. 10 - St. Olavs plass
6002 ÅLESUND

REGISTRERT
SUNNMØRE
FENSKRIVERE (størst det som ikke passer)
29 JUN 2001
DAGBOKNR. 8338

Begjæring¹⁾ om oppdeling i eierseksjoner/reseksjonering

Opplysninger i feltene 1-4 registreres i grunnboken

1. Eiendommen

Kommunen	Kommunens navn	Gnr	Bnr	Festenr	Snr
1504	Ålesund	200	388		

2. Hjemmelshaver(e)

Fødselsnr/Org.nr (11/9 siffer) ²⁾	Navn	Ideell andel ³⁾
9,5,9,8,8,2,7,3,8,	Elektrogården AS	

3. Begjæring

Eiendommen begjæres oppdelt i eierseksjoner slik det fremgår av etterstående fordelingsliste.

S.-nr	For-mål ⁴⁾	Brøk (teller) ⁵⁾	Til-leggs-areal ⁶⁾	S.-nr	For-mål ⁴⁾	Brøk (teller) ⁵⁾	Til-leggs-areal ⁶⁾	S.-nr	For-mål ⁴⁾	Brøk (teller) ⁵⁾	Til-leggs-areal ⁶⁾	S.-nr	For-mål ⁴⁾	Brøk (teller) ⁵⁾	Til-leggs-areal ⁶⁾
1	B	93	B	13	B	93	B	25	B	136	B	37			49
2	B	93	B	14	B	93	B	26	B	103	B	38			50
3	B	93	B	15	B	93	B	27	B	131	B	39			51
4	B	93	B	16	B	93	B	28	B	137	B	40			52
5	B	93	B	17	B	93	B	29	B	84	B	41			53
6	B	101	B	18	B	215	B	30	B	80	B	42			54
7	B	93	B	19	B	114	B	31	B	84	B	43			55
8	B	93	B	20	B	136	B	32	B	80	B	44			56
9	B	93	B	21	N	945	B	33	B	75	B	45			57
10	B	93	B	22	B	118	B	34	B	70	B	46			58
11	B	93	B	23	B	136	B	35	B	81	B	47			59
12	B	101	B	24	B	124	B	36				48			60
Sum tellere:										4446	= nevner:				

4. Supplerende tekst⁷⁾

OBS! Her påføres kun opplysninger som skal og kan tinglyses. Ved reseksjonering skal dessuten oppgis hva endringen består i og eventuelt på hvilken måte fellesarealene endres.

Doknr: 8338 Tinglyst: 29.06.2001 Emb. 058
STATENS KARTVERK FAST EIENDOM

Nr 703034 På lager: Sem & Stenersen Prokom AS, Oslo 5-98

5. Egenerklæring

Undertegnede erklærer at

- a) seksjoneringen gjelder planlagt bygning hvor byggetillatelse er gitt, eller
 seksjoneringen gjelder bestående bygning hvor seksjoneringen bare omfatter bruksenheter som er ferdig utbygd
- b) seksjoneringen omfatter alle bruksenheter i eiendommen
- c) inndelingen i bruksenheter gir en formålstjenlig avgrensning av de enkelte bruksenheter
- d) bruksenhets formål (bolig eller næring) er i samsvar med gjeldende arealplanformål, eller
 det foreligger tillatelse til annen bruk etter plan- og bygningsloven
- e) ingen bruksenheter omfatter deler av eiendommen som er nødvendig til bruk for andre bruksenheter i eiendommen, eller deler som etter bestemmelser, vedtak eller tillatelser gitt i eller i medhold av plan- og bygningsloven, er fastsatt å skulle tjene beboernes eller bebyggelsens felles behov
- f) areal som skal tjene sameierens felles bruk eller eiendommens drift er fellesareal. Fellesarealet omfatter ikke vaktmesterbolig som er utleid til andre enn vaktmesteren, og hvor leier har kjøperett (§ 14)
- g) hver bruksenhets hoveddel er en klart avgrenset og sammenhengende del av en bygning på eiendommen og har egen inngang fra fellesareal eller naboeiendom
- h) hver boligseksjon har kjøkken, bad og wc innenfor hoveddelen av bruksenheten. Bad og wc er i eget eller egne rom, eller
 boligseksjonen er en fritidsbolig, eller
 alle boligene inngår i en samleseksjon bolig
- i) det er fastsatt vedtekter (§ 28).

Undertegnede er kjent med at det er straffbart å avgi eller benytte uriktig erklæring (straffeloven § 189 og § 190).

6. Tegninger m v

Alle vedlegg skal være i A4 format og fortløpende sidenummerert. Vedlegg som skal følge seksjoneringsbegjæringen:

- a) Situasjonsplan (§ 7, annet ledd).
- b) Plantegninger over kjeller, alle etasjene og loft.
På tegningene er grensene for bruksenheter, forslag til seksjonsnummer og bruken av de enkelte rom tydelig angitt (§ 7, annet ledd).
- c) Liste med navn og adresse på alle leiere av bolig i eiendommen. (Skal ikke følge med til tinglysing.)
- d) Vedtekter (§ 28). (Skal ikke følge med til tinglysing.)
- e) Samtykke fra panthaver ved reseksjonering (§§ 12 og 13).

7. Underskrifter

Sted, dato Alesund, 26.06.2001	Hjemmelhaver (§§ 7 og 12) / Styret (§ 13) Elektrøygården AS Arild Nørve	Ektefelle/registrert partner (Ved reseksjonering kreves samtykke fra ektefelle/registrert partner hvor samelebrøken reduseres)
--------------------------------------	---	---

8. Styrets samtykke m v ved reseksjonering⁹⁾

- Styret samtykker til reseksjonering (§ 12), eller
 Styret erklærer at sameiet har samtykket til reseksjonering (§ 30)

Sted, dato

Underskrift

se vedlagte erklæring

9. Kommunens tillatelse til seksjonering/reseksjonering

- Befaring er foretatt
 Målebrevkart for tilleggsdeler er utarbeidet og vedlagt⁹⁾

- Tillatelsen er inntatt nedenfor
 Tillatelsen følger vedlagt

Kommunen erklærer at tillatelse til seksjonering/reseksjonering er gitt for:

Gnr	Bnr	Fnr	Snr		
200	388		1-35		i Alesund kommune

Dato

Stempel og underskrift

26.06.2001

Stein Egil Hansen
adv. sjetALESUND KOMMUNE
TEKNISK SEKTOR
AVD. FOR KART OG OPPMÅLING

Noter:

- Kommunen skal gi tillatelse til seksjonering/reseksjonering og skal deretter sende begjæringen til tinglysing. Begjæring, situasjonsplan og plantegning sendes kommunen i tre eksemplarer, hvorav ett skal være på tinglysingspapir.
- Det er Enhetsregisterets organisasjonsnummer som skal brukes.
- Feltet for ideell andel utfylles bare når det er flere hjemmelshavere.
- B=boligseksjon, N=næringsseksjon, SB=samleseksjon bolig, SN=samleseksjon næring.
- Ved oppdeling skal det for hver seksjon fastsettes en sameiebrot med hele tall i teller og nevner.
- Sett B dersom tilleggsarealet gjelder bygning, G dersom tilleggsarealet gjelder grunn, eventuelt BG hvis tilleggsarealet gjelder både bygning og grunn.
- Det er bare rettsstiftelser som skal og kan tinglyses som tas inn her. Legalpanterett etter eierseksjonsloven § 25 første ledd kan ikke tinglyses. Her tas bare med panterett som kommer i tillegg, jf § 25 tredje ledd. Panterett inntatt i oppdelingsbegjæringen gir ikke tvangsgrunnlag.
- Etter eierseksjonsloven § 12 skal styret i noen tilfeller samtykke til reseksjonering. I de tilfeller hvor sameiet samtykker er nødvendig, innestår styret for at samtykket er innhentet, jf § 30.
- Kommunen skal legge ved målebrevkart med tinglysingsgjenpart.



Attestert kopi av dok.nr. 2001/8338/58
Attesteringstidspunkt 2026-06-02 10:25

Side 4 av 18

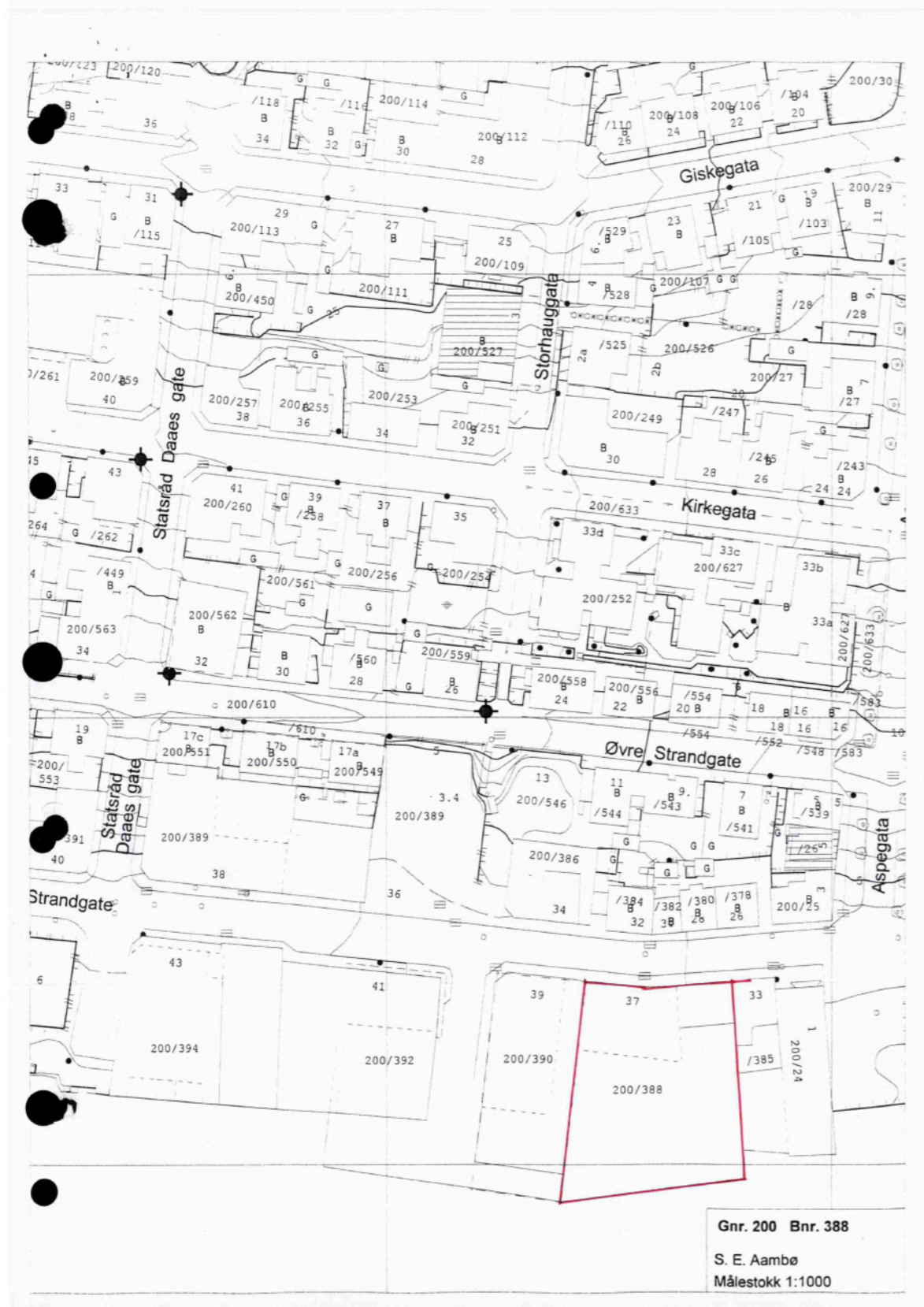

Attestert kopi av dok.nr. 2001/8338/58
Attesteringstidspunkt 2026-06-02 10:25

Side 5 av 18

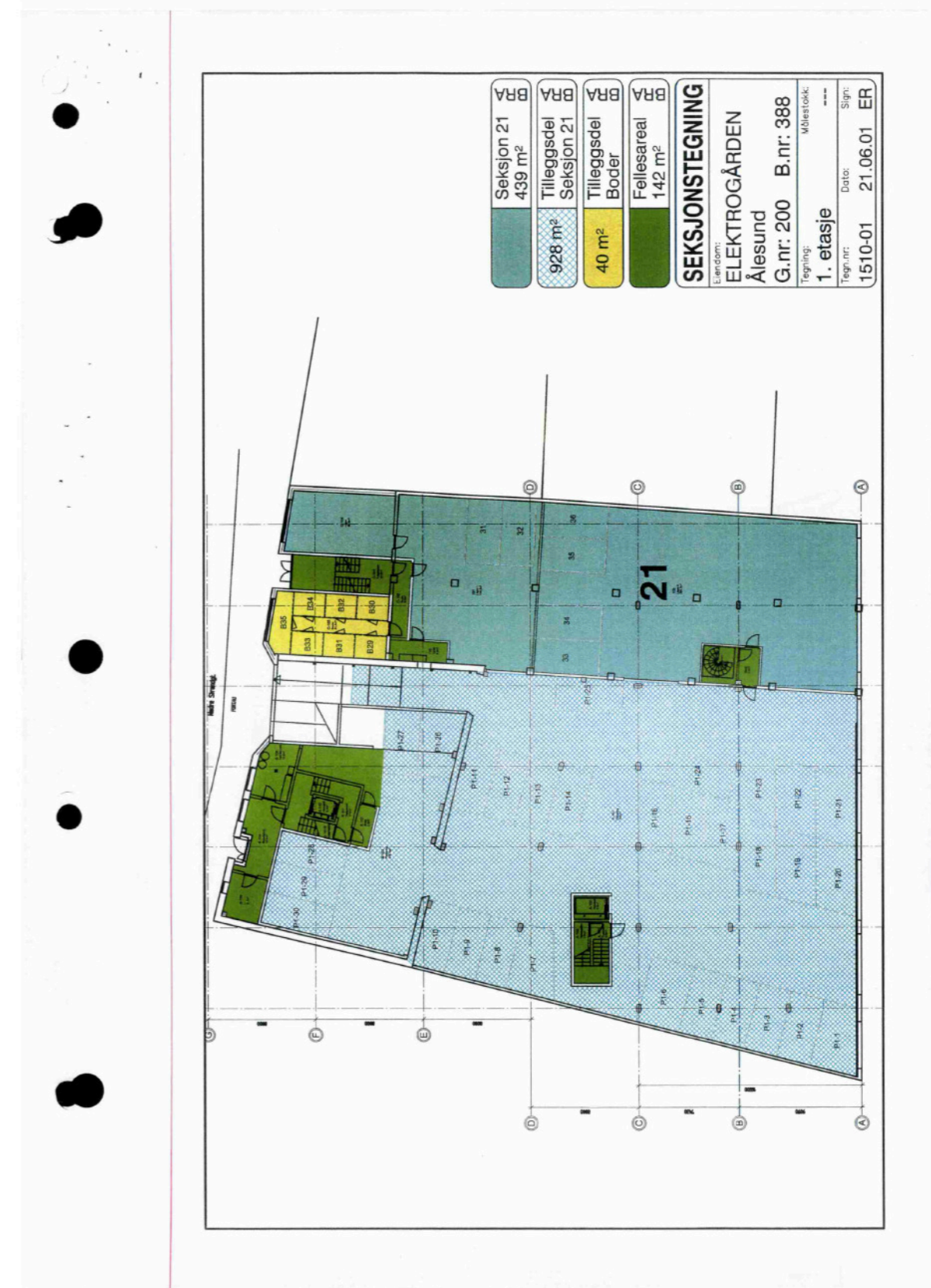

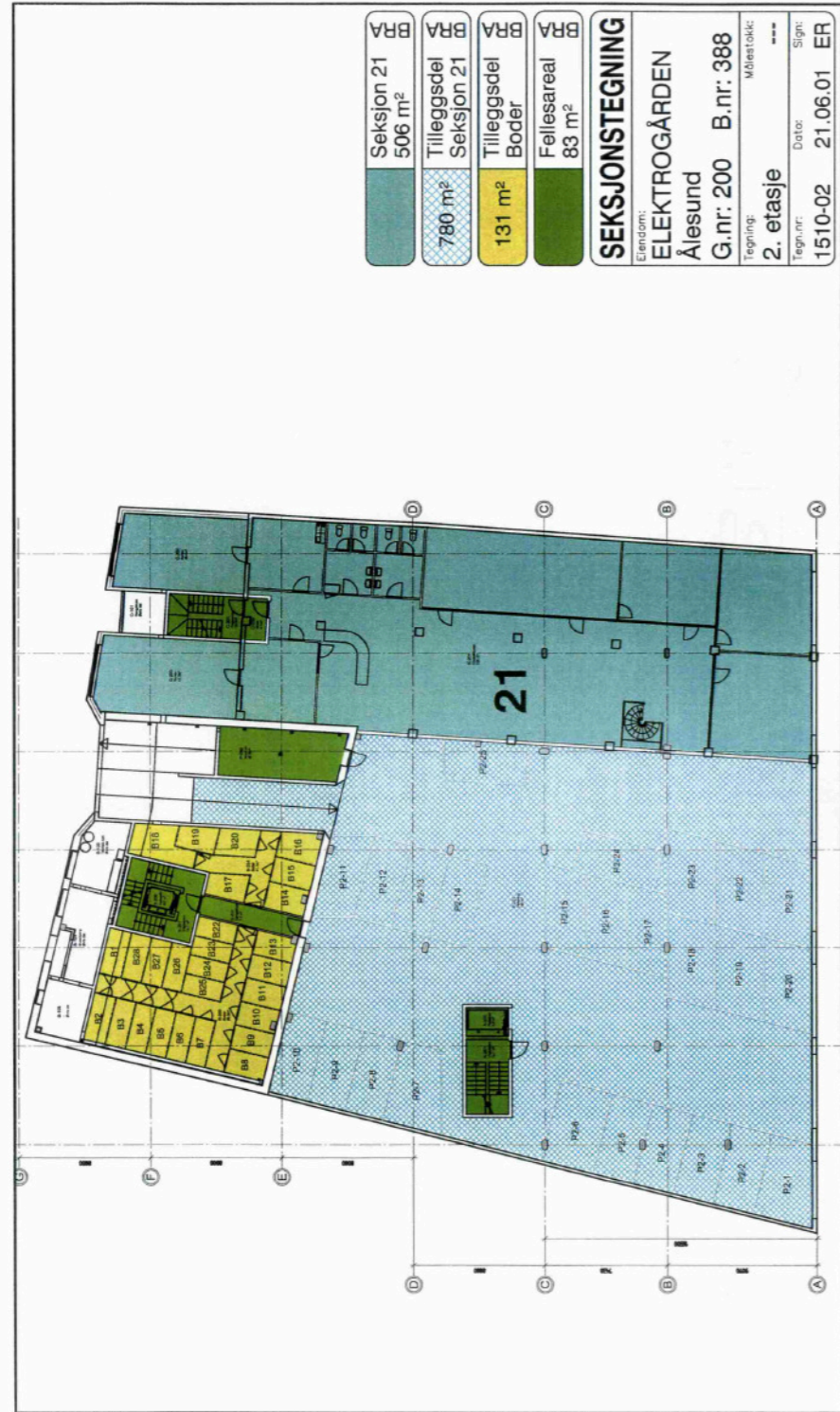

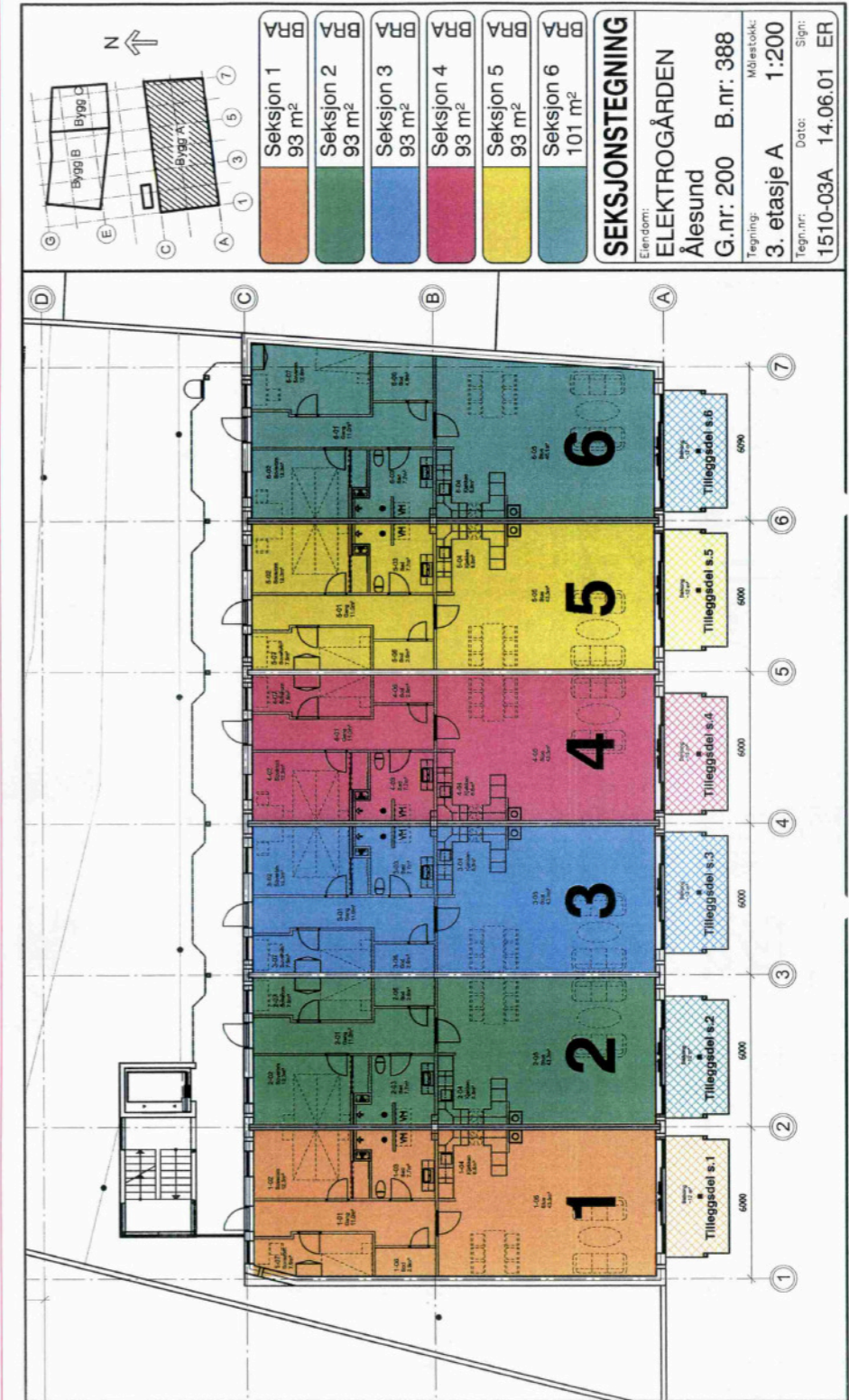

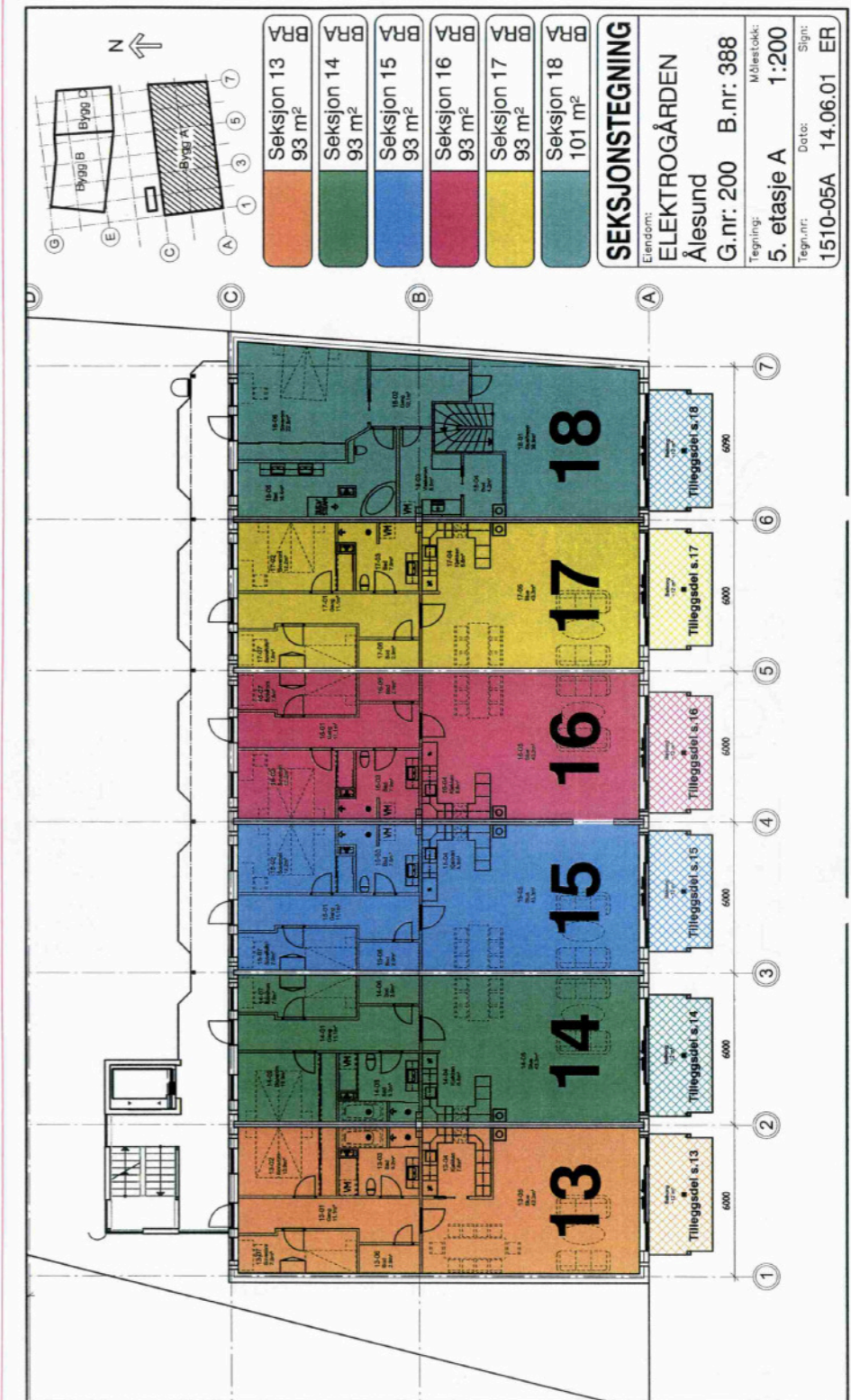



Attestert kopi av dok.nr. 2001/8338/58
Attesteringsstidspunkt 2026-06-02 10:25

Side 12 av 18



Attestert kopi av dok.nr. 2001/8338/58
Attesteringsstidspunkt 2026-06-02 10:25

Side 13 av 18



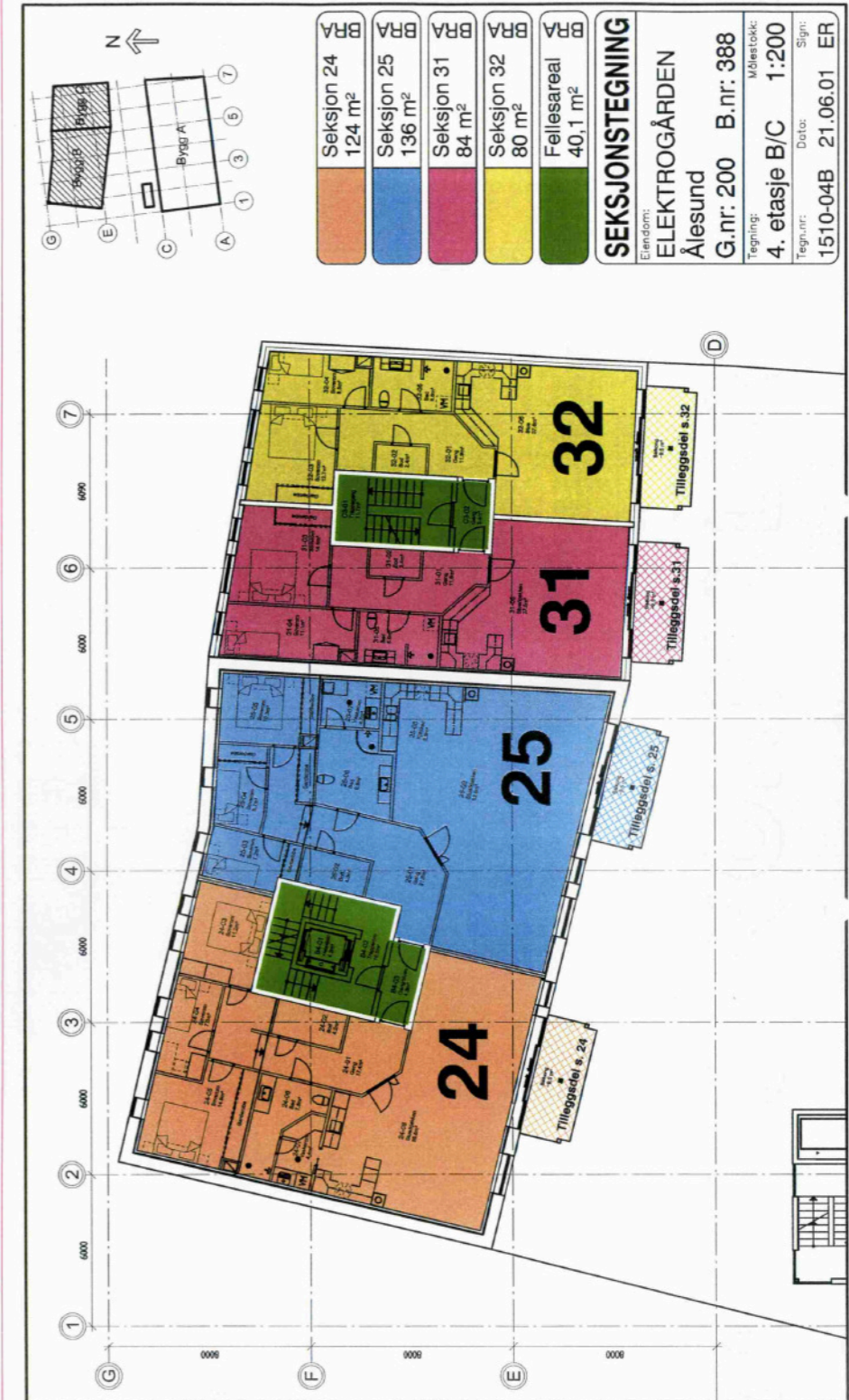
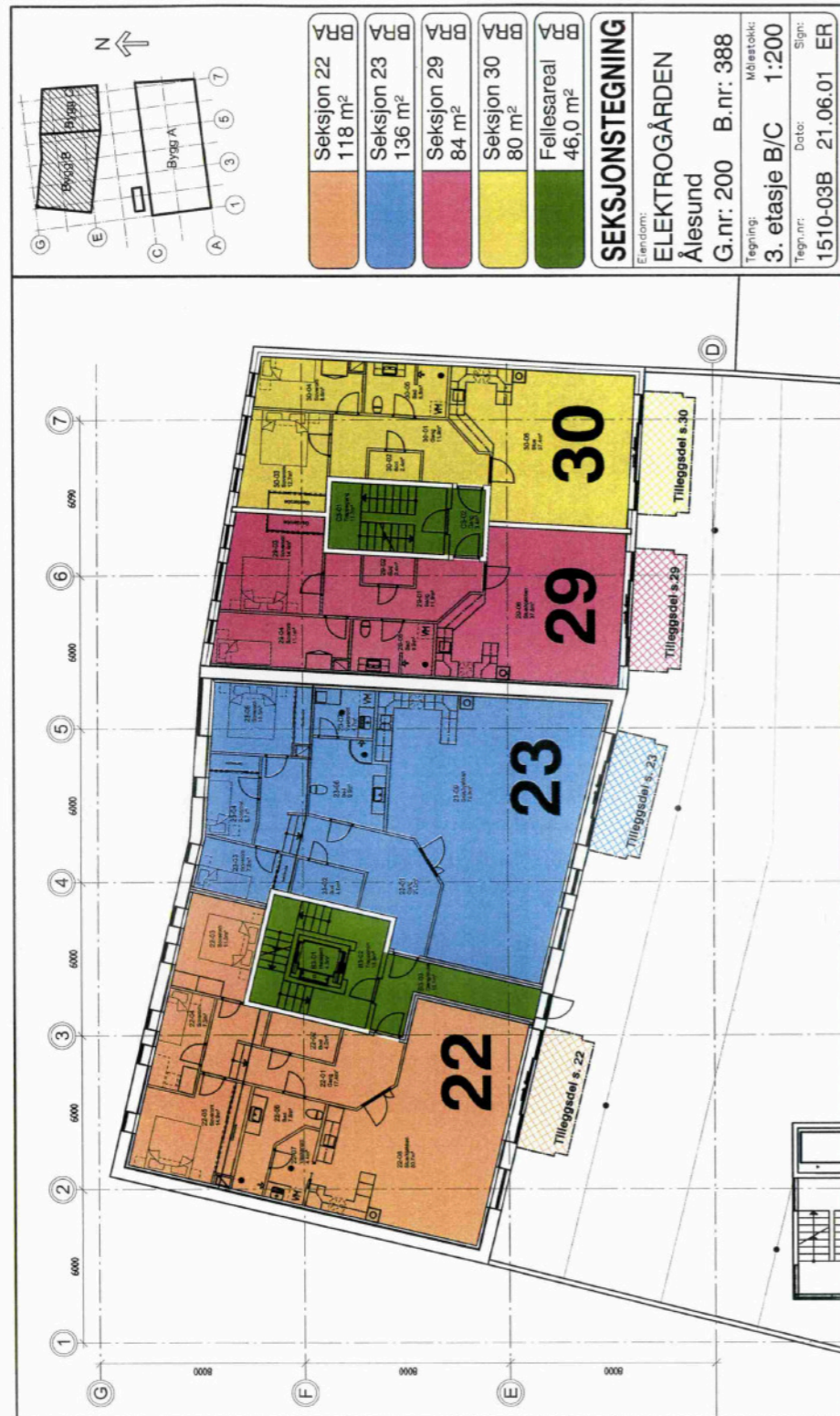

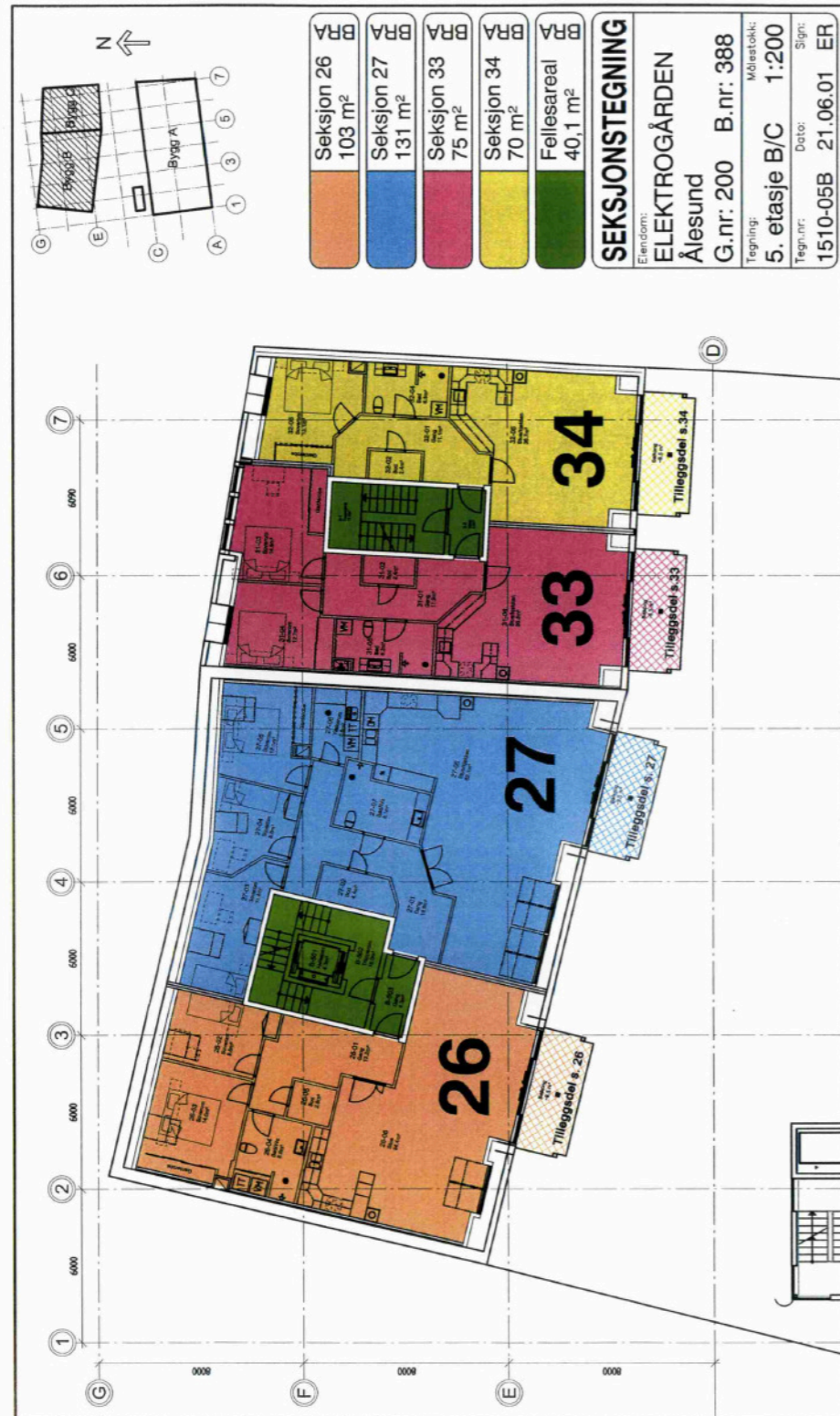



Boligkjøperforsikring

Med vår boligkjøperforsikring får du en rettshjelpsforsikring som dekker juridisk bistand i eventuelle reklamasjonssaker mot selger. Med boligkjøperforsikring er du i trygge hender dersom du oppdager feil eller mangler ved boligen du har kjøpt.

Hvis boligen du har kjøpt har feil eller mangler du ikke ble gjort kjent med av selger eller megler, kan det være både frustrerende, tidkrevende og kostbart. Gjennom vår boligkjøperforsikring får du tilgang på hjelp fra advokater, saksbehandlere og jurister som er spesialiserte på eiendomskjøp. Forsikringen løper i 5 år etter overtakelsen, og dekker egne og eventuelle idømte saksomkostninger.

Kostnader for reparasjon av eventuelle feil eller mangler dekkes ikke av boligkjøperforsikringen. Slike kostnader vil man kunne kreve dekket av selger dersom eiendommen er mangelfull etter avhendingsloven. Skjulte feil, tilbakeholdte opplysninger og/eller mangelfulle/uriktige opplysninger gir grunnlag for henvendelse. Våre saksbehandlere vil da vurdere det rettslige grunnlaget basert på informasjonen som er mottatt.

Fordeler

Du trenger ikke betale saksomkostninger. En boligkjøperforsikrings hovedfunksjon er å dekke eventuelle saksomkostninger knyttet til en klage på boligkjøpet. Dette inkluderer kostnader til advokat og eventuelle rapporter som må utføres. Forsikringen dekker beløpet enten du taper eller vinner.

Forsikringen har ikke et tak

Mens en vanlig innbo- og husforsikring vanligvis har et tak på rundt kr 100 000 og en egenandel på ca. 20 %, så trenger du med boligkjøperforsikring ikke å bekymre deg for beløpet på saksomkostningene. Dette dekkes av forsikringsselskapet uansett hvor høyt det blir.

Den gir deg en ekstra trygghet

Er du bekymret for at du kanskje kan komme i konflikt med boligselger og at du ikke har råd eller lyst til å dekke saksomkostnader, kan det være betryggende å kjøpe en boligkjøperforsikring. Selger har i de fleste tilfeller tilgang til profesjonell hjelp, da bør du som kjøper av bolig også ha det.



Hva koster forsikringen?

Forsikringspremien trekkes i oppgjøret.

Borettslagseiendom: kr 8 900

Seksjonert eiendom/
aksjebolig: kr 12 900

Enebolig/fritid/tomt: kr 17 900

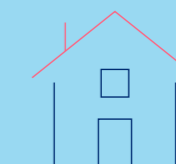

soderbergpartners.no/eiendom

Tilbehør og løsøre

I henhold til Avhendingsloven § 3-4 skal eiendommen, når annet ikke er avtalt, overdras med innredninger og utstyr som etter lov, forskrift eller annet offentlig vedtak skal følge med. Det samme gjelder varig innredning og utstyr som enten er fastmontert eller er særskilt tilpasset bygningen, jf. Avhendingsloven § 3-5. Loven inneholder ingen detaljert oversikt over hva som omfattes av «innredning og utstyr», og over hva som skal regnes som «fastmontert eller særskilt tilpasset».

Partene kan fritt avtale hva som skal følge med eiendommen ved salg. Bransjens liste over løsøre og tilbehør som skal følge med eiendommen, er en del av avtalen mellom kjøper og selger dersom ikke annet er opplyst i salgsoppgaven, kjøper har tatt forbehold i bud eller avtale på annen måte er inngått. Der intet annet er avtalt, vil løsøre og tilbehør medfølge slik dette fremkommer av avhl. § 3-4 og § 3-5 og denne oversikt.

Produkter og installasjoner som medfølger overdras uten noen form for garanti, utover eventuell gjenværende leverandørgaranti.

Dersom det er noe i nedenstående liste som ikke finnes på eiendommen, vil det heller ikke medfølge.

1. HVITEVARER medfølger der dette er spesielt angitt i salgsoppgaven.
2. HELDEKKENDE TEPPER følger med uansett festemåte.
3. VARMEKILDER, slik som ovner, kaminer, peiser, varmpumper og panelovner, følger med uansett festemåte. Frittstående biopeiser/ varmeovner og terrassevarmere medfølger ikke. Det følger ikke med varmekilder i rom som ikke har vegg- eller fastmonterte varmekilder på visning.
4. TV, RADIO OG MUSIKKANLEGG. TV-antennene og fellesanlegg for TV, herunder parabolantenne, og tuner/dekoder/tv-boks medfølger der dette eies av selger. Veggmontert TV/flatskjerm med tilhørende festeordning samt musikkanlegg følger ikke med (se også punkt 12).
5. BADEROMSINNREDNING/UTSTYR. Badekar, dusjkabinett, dusjvegger, alle fastmonterte speil og hyller, fastmonterte glass- og håndkleholdere, herunder håndklevarmere samt baderomsinnredning, medfølger.
6. GARDEROBESKAP medfølger, selv om disse er løse. Fastmonterte garderobehyller og knagger medfølger. Innredning i garderobeskap, for eksempel løse eller fastmonterte trådkurver, hyller, stenger og lignende, medfølger.
7. KJØKKENINNREDNING medfølger, herunder også åpne, fastmonterte hyller og løs eller fastmontert kjøkkenøy.
8. MARKISER, PERSIENNER og annen type innvendig og utvendig solskjerming, gardinoppheng, lamellgardiner og liftgardiner medfølger.
9. AVTREKKSVENTILASJONER av alle slag, samt fastmonterte aircondition/ventilasjonsanlegg, medfølger.
10. SENTRALSTØVSUGER medfølger med komplett anlegg, herunder slange, munnstykke mm.
11. LYSKILDER. Kupler, lysstoffarmatur, fastmonterte «spotlights», oppheng og skinner med spotlights samt utelys og hagebelysning medfølger. Vegglamper, krokhengete lamper, lysekroner, prismelamper og lignende som er koblet til sukkerbit eller stikkontakt følger likevel ikke med.
12. INSTALLERTE SMARTHUSLØSNINGER med sentral som styrer lys, varme, lyd o.l., samt tilhørende trådløse enheter som brytere, sensorer, kameraer, integrerte høyttalere el. medfølger. Enkle lysstyringssystem f.eks. med en sentral som kun styrer lyspærer eller smartpærer montert i sokkel medfølger likevel ikke.
13. UTVENDIGE SØPPELKASSER og eventuelt holder/hus til disse medfølger.
14. POSTKASSE medfølger.
15. UTENDØRS INNRETNINGER slik som flaggstang, fastmontert tørkestativ, samt andre faste uterangementer som f.eks. badestamp, boblekar/jacuzzi og liknende utendørs kar, lekestue, lekestativ, utepeis, fastmontert trommel til vannslange, medfølger. Guidekabel/ avgrensingskabel til robotgressklipper medfølger, men robotgressklipper og ladestasjon for denne medfølger ikke.
16. FASTMONTERT VEGGLADER/LADESTASJON TIL EL-BIL medfølger uavhengig av hvor laderen er montert.
17. SOLCELLEANLEGG med tilhørende teknisk infrastruktur medfølger.
18. GASSBEHOLDER til gasskomfyr og gasspeis medfølger.
19. BRANNSTIGE, BRANNTAU, feiestige og lignende medfølger der dette er påbudt. Løse stiger medfølger ikke.
20. BRANNSLUKNINGSAPPARAT, BRANNSLANGE og RØYKVARSLER medfølger der dette er påbudt. Det er eier og brukers plikt til å se til at utstyret forefinnes på enhver eiendom. Hvis annet ikke er uttrykkelig avtalt, skal dette derfor alltid følge med ved salg av eiendom.
21. SAMTLIGE NØKLER til eiendommen som selger er i besittelse av skal overleveres kjøper på overtakelsen, herunder nøkler til eventuelle boder, uthus, garasjeportåpner e.l. Låses boder, uthus e.l. med hengelås, skal lås og nøkler til disse medfølge.
22. GARASJEHYLLER, bodhyller, lagringshyller og oppheng til bildekk medfølger såfremt de er fastmontert.
23. Planter, busker og trær som er plantet på tomten, eller fastmonterte kasser og lignende er en del av eiendommen og medfølger i handelen.

Oversikten er utarbeidet av Norges Eiendomsmeglerforbund, Eiendom Norge og Advokatforeningens Eiendomsmeglingsgruppe, og er gjeldende fra 1. januar 2020.

Bud og budgivning

Fra 1. januar 2014 må alle bud og budforhøyelser som inngis til megler være skriftlig. Budgiver må legitimere seg overfor megler ved inngivelse av første bud, og bud skal være signert.

Å gi bud på eiendom som er for salg gjennom Proaktiv Eiendomsmegling gjøres via vår budgivningsplattform (bud-knapp) på eiendommens nettannonse på proaktiv.no eller finn.no.

Velges denne løsningen, oppfylles kravet til skriftlighet, signatur og legitimasjon av budgiver enten ved å benytte BankID (anbefales) eller ved å legge inn bilde av legitimasjon og signatur manuelt i løsningen.

Du mottar en SMS-kvittering (skriftlig mottaksbekreftelse) når ditt bud er registrert. Budgiver som ikke mottar bekreftelse etter å ha lagt inn bud, må snarest kontakte megler per telefon eller på annen måte.

Interessenter som ikke har anledning til å inngi bud via nettbasert budgivningsplattform, kan sende bud:

- Ved å innlevere utfylt og signert budskjema med kopi av legitimasjon til meglers kontor.

- På sms med vedlagt bilde av legitimasjon og bilde av signatur.

- På e-post med vedlagt bilde av legitimasjon og bilde av signatur.

Det advares mot å sende kopi av bankkort elektronisk.

Senere budforhøyelser kan inngis via den samme budgivningsplattformen (bud-knapp) som du finner på nettannonse, SMS ved å svare på tidligere mottatt sms-kvittering eller e-post til megleren for oppdraget. Kravet til signatur og legitimasjon gjelder kun det første budet.

Bud, som ikke er skriftlig eller som mangler enten budgivers signatur eller kopi av legitimasjon, samt bud som har kortere akseptfrist enn til kl. 12.00 dagen etter siste annonserte visning, vil, som hovedregel, ikke kunne formidles videre av megler.

Dersom akseptfrist ikke er angitt gjelder budet til kl. 15:00 første virkedag etter innlevering/siste annonserte visning.

Et bud er bindende for budgiver når budet er kommet til selgers kunnskap. Selger står fritt til å akseptere eller forkaste ethvert bud, og er derfor ikke forpliktet til å akseptere det høyeste budet på eiendommen.

Megler skal, i den grad det er nødvendig og mulig, informere de involverte i budrunden skriftlig om status i budgivningen. Megler er forpliktet til å legge til rette for en forsvarlig avvikling av budrunden. For at budene skal kunne bli behandlet og videreformidlet skriftlig til alle involverte parter, herunder

til selger for vurdering, må ethvert bud ha en tilstrekkelig lang akseptfrist. Selger må skriftlig akseptere budet før megler kan formidle budaksept til budgiver. Formidling av selgers aksept til budgiver må gjøres innen akseptfristens utløp.

Bud bør ha akseptfrist på minimum 30 minutter fra budet inngis.

Selger og kjøper har krav på å få utlevert kopi av budjournalen straks etter at handel er kommet i stand. Alle som har inngitt bud på eiendommen kan på forespørsel få en kopi av anonymisert budjournal etter at budrunden er avsluttet.

For øvrig vises til det «Forbrukerinformasjon om budgivning», som også er en del av salgsoppgaven

Budskjema

FOR EIENDOMMEN:

Nedre Strandgate 35, 6005 ÅLESUND. Gnr. 200, bnr. 388, snr. 29 i Sameiet Nedre Strandgate 37, oppdragsnr.: 1400260112
Megler: Inge-André Godø, mobil: 46413190, e-post: inge@proaktiv.no

UNDERTEGNEDE GIR HERVED FØLGENDE BUD PÅ OVENNEVANTE EIENDOM :

Kjøpesum kr: _____

Beløp med bokstaver kr: _____

+ omkostninger og evt. andel fellesgjeld iht. opplysninger i salgsoppgave.

Nærværende bud er bindende for undertegnede frem til og med den: _____ kl.: _____

Dersom annet ikke er angitt gjelder budet til kl. 15:00 første virkedag etter siste annonserte visning. I forbrukerforhold vil bud med kortere akseptfrist enn til kl. 12:00 første virkedag etter siste annonserte visning ikke bli videreformidlet til selger.

Eventuelle forbehold: _____

Undertegnede er kjent med at selger står fritt til å godta eller forkaste ethvert bud. Budgiver er kjent med forbrukerinformasjon om budgivning, som er en del av salgsoppgaven, og de forpliktelser budgiver påtar seg. Budgiver bekrefter å ha lest komplett salgsoppgave med alle vedlegg. Budet er bindende for budgiver når det er kommet til selgers kunnskap. Handelen er juridisk bindende for begge parter når selger har akseptert muntlig eller skriftlig, innenfor fristen. Undertegnede er kjent med at bud og budlogg vil bli fremlagt for kjøper ref. regler for budgivning. Ved flere budgivere gis gjensidig fullmakt til, hver for seg, å forhøye bud, motta aksept og/eller forestå alt i f.m. budgivningen. Dersom bud sendes megler etter kontortid, må budgiver selv sørge for å gi megler beskjed per telefon i tillegg.

Ønsket overtagelsesdato: _____

Budet baseres på opplysninger og salgsvilkår som fremkommer av salgsoppgave datert: _____

KJØPET VIL BLI FINANSIERT SLIK:

Låneinstitusjon: _____ Referanse og tlf.nr.: _____ kr _____

Egenkapital: _____ kr _____

Totalt: _____ kr _____

BUDGIVERE:

Navn: _____

Navn: _____

Fødselsdato: _____

Fødselsdato: _____

Adr.: _____

Adr.: _____

Postnr.: _____ Sted: _____

Postnr.: _____ Sted: _____

Tlf.arb.: _____ Tlf.privat: _____

Tlf.arb.: _____ Tlf.privat: _____

E-post: _____ Arb.: _____

E-post: _____ Arb.: _____

Dato: _____ Sign.: _____

Dato: _____ Sign.: _____

LEGITIMASJON

LEGITIMASJON

Forbrukerinformasjon om budgivning

Sist oppdatert med virkning fra 1. juli 2025, i forbindelse med ikrafttredelse av endringer i eiendomsmeglingsloven.



Informasjonen er utarbeidet av Forbrukerrådet, Advokatforeningen ved Lovutvalget for eiendomsmegling, Eiendom Norge og Norges Eiendomsmeglerforbund, på grunnlag av bl.a. eiendomsmeglingsloven § 6-8.

Nedenfor gis en oversikt over de retningslinjer som anbefales ved budgivning på eiendommen. Avslutningsvis gis også en kort oversikt over de viktigste rettsreglene tilknyttet budgivning.

Før det legges inn bud på eiendommen oppfordres budgiver til å sette seg inn i all relevant informasjon om eiendommen, herunder salgsoppgave og tilstandsrapport.

GJENNOMFØRING AV BUDGIVNING:

1. Alle bud skal inngis skriftlig til megler, som formidler disse videre til selger. Med skriftlige bud menes også elektroniske meldinger som e-post og SMS når informasjonen i disse er tilgjengelig også for ettertiden. Kravet til skriftlighet gjelder også budforhøyelser, og motbud (bud fra selger), aksept eller avslag fra selger. Før formidling av bud til selger skal megler innhente gyldig legitimasjon og signatur fra budgiver. Kravet til legitimasjon og signatur er oppfylt for budgivere som benytter e-signatur som f.eks. BankID eller MiniID.

2. Et bud bør inneholde eiendommens adresse (eventuelt gnr/bnr), kjøpesum, budgivers kontaktinformasjon, finansieringsplan, akseptfrist, overtakelsesdato og eventuelle forbehold som for eksempel usikker finansiering, salg av nåværende bolig ol. Normalt vil ikke et bud med forbehold bli akseptert før forbeholdet er avklart. Konferer gjerne med megler før bud inngis.

3. Megler skal legge til rette for en forsvarlig avvikling av budrunden. I forbrukerforhold (dvs. der selger er forbruker) skal megleren ikke formidle bud med kortere akseptfrist enn kl. 12:00 første virkedag etter siste annonserte visning. Etter denne fristen bør budgiver ikke sette en kortere akseptfrist enn at megler har mulighet til, så langt det er nødvendig, å orientere selger, budgivere og øvrige interessenter om bud og forbehold. Dersom bud inngis med en frist som åpenbart er for kort til at megleren kan avvikle budrunden på en forsvarlig måte som sikrer selger og interessenter et tilstrekkelig grunnlag

for sine handlingsvalg, vil megler fraråde budgiver å stille slik frist.

4. Megler skal ikke formidle bud med forbehold om at budet eller forbehold i budet skal holdes skjult (hemmelig) for andre budgivere og interessenter.

5. Megleren vil uoppfordret gi sin vurdering av det enkelte bud overfor selger, når budet er gitt innenfor fristene i punkt 3.

6. Megleren skal, så langt det er nødvendig og mulig, holde budgiverne skriftlig orientert om mottatte bud, herunder budets størrelse, forbehold og akseptfrist. Megler skal så snart som mulig bekrefte skriftlig overfor budgivere at budene deres er mottatt. For øvrig vil megler, på forespørsel fra andre, opplyse om aktuelle bud på eiendommen, herunder relevante forbehold.

7. Kopi av budjournal skal gis til kjøper og selger uten ugrunnet opphold etter at handel er kommet i stand. Dersom det er viktig for budgiver å bevare sin anonymitet, bør budet formidles gjennom fullmektig.

8. Etter at handel har kommet i stand, eller dersom en budrunde avsluttes uten at handel er kommet i stand, kan en budgiver kreve kopi av budjournalen i anonymisert form.

VIKTIGE AVTALERETTSLIGE FORHOLD:

1. Det eksisterer ingen angrerett ved salg/kjøp av fast eiendom.

2. Når et bud er inngitt til megler og innholdet i budet er formidlet til selger (slik at selger har fått kunnskap om budet), kan budet ikke kalles tilbake. Budet er da bindende for budgiver frem til akseptfristens utløp, med mindre budet før denne tid avslås av selger eller budgiver får melding om at eiendommen er solgt til en annen. Man bør derfor ikke gi bud på flere eiendommer samtidig dersom man ikke ønsker å kjøpe flere enn en eiendom.

3. Selger står fritt til å forkaste eller akseptere ethvert bud, og er for eksempel ikke forpliktet til å akseptere høyeste bud.

4. Når en aksept av et bud har kommet frem til budgiver innen akseptfristens utløp er det inngått en bindende avtale.

5. Husk at et eventuelt bud fra selger til kjøper (såkalte «motbud»), avtalerettslig er et bindende tilbud som medfører at det foreligger en avtale om salg av eiendommen dersom budet i rett tid aksepteres av kjøper.



proaktiv.no

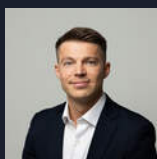

Inge-André Godø

Eiendomsmegler / Salgsleder /
Partner
464 13 190
inge@proaktiv.no

PROAKTIV

Proaktiv Ålesund

Løvenvoldgata 7 , 6002 Ålesund, 917 38 352, jon@proaktiv.no