

PROAKTIV

Flott 3-roms i
2. etasje

BRIT GRYTBAKS VEG 2



Våre kontorer

TRØNDELAG

• **Trondheim**
Bassengbakken 4,
7069 Trondheim
Tlf.: 73 99 22 55
trondheim.sentrum@proaktiv.no

• **Heimdal**
Søbstadveien 1, 7088 Heimdal
Tlf.: 72 59 92 40
heimdal@proaktiv.no

• **Moholt**
Brøsetveien 168,
7069 Trondheim
Tlf.: 73 20 26 50
moholt@proaktiv.no

MØRE OG ROMSDAL

• **Ålesund**
Løvenvoldgata 7, 6002 Ålesund
Tlf.: 91 73 83 52
jon@proaktiv.no

VESTLAND

• **Småstrandgt.**
Småstrandgaten 6, 5014 Bergen
Tlf.: 55 36 40 40
proaktiv.bergen@proaktiv.no

• **Sandviken**
Chr. Michelsensgt. 5A, 5012 Bergen
Tlf.: 55 30 32 00
sandviken@proaktiv.no

• **Voss**
Vangsgata 16, 5700 Voss
Tlf.: 56 52 19 50
voss@proaktiv.no

ROGALAND

• **Haugesund**
Haraldsgata 139, 5527 Haugesund
Tlf.: 90 84 36 56
haugesund@proaktiv.no

• **Stavanger**
Løkkeveien 52, 4008 Stavanger
Tlf.: 51 52 75 75
stavanger@proaktiv.no

• **Sandnes**
Langgata 3, 4306 Sandnes
Tlf.: 51 66 88 00
sandnes@proaktiv.no

• **Sola**
Solakrossen 13, 4050 Sola
Tlf.: 98 08 94 03
sola@proaktiv.no

• **Jæren**
Torgvegen 2, 4350 Kleppe
Tlf.: 51 48 22 00
jaeren@proaktiv.no

AGDER

• **Kristiansand**
Fjellgata 4, 4612 Kristiansand
Tlf.: 45 90 91 00
kristiansand@proaktiv.no

OSLO

• **Briskeby**
Løvenskioldsgt. 23, 0260 Oslo
Tlf.: 22 44 24 00
briskeby@proaktiv.no

AKERSHUS

• **Lørenskog**
Rådmann Paulsens gate 28
1461 Lørenskog
Tlf.: 67 90 40 10
lorenskog@proaktiv.no

• **Lillestrøm**
Storgata 5A, 2001 Lillestrøm
Tlf.: 63 80 59 90
lillestrom@proaktiv.no

BUSKERUD

• **Drammen, Lier & Holmestrand**
Albums gate 15, 3016 Drammen
Tlf.: 97 74 42 47
drammen.lier@proaktiv.no

ØSTFOLD

• **Sarpsborg**
Torggata 8, 1707 Sarpsborg
Tlf.: 69 12 60 60
borg@proaktiv.no

TELEMARK

• **Skien**
Prinsessegata 14, 3724 Skien
Tlf.: 35 53 05 50
skien@proaktiv.no



BERGHEIM

Lys og flott 3-roms i 2. etg.
Solrik balkong med fin utsikt mot byen. P-plass med ladepunkt.

INNHold

3

Nøkkelinformasjon

4

Leder/megler

6

Nærområdet

10

Boligen i bilder

12

Informasjon om boligen

34

Kjerneinformasjon

40

Egenerklæring

47

Tilstandsrapport

61

Energirapport

66

Skilleside

67

Vedtekter og husordensregler

86

Budskjema

NØKKEl- INFORMASJON

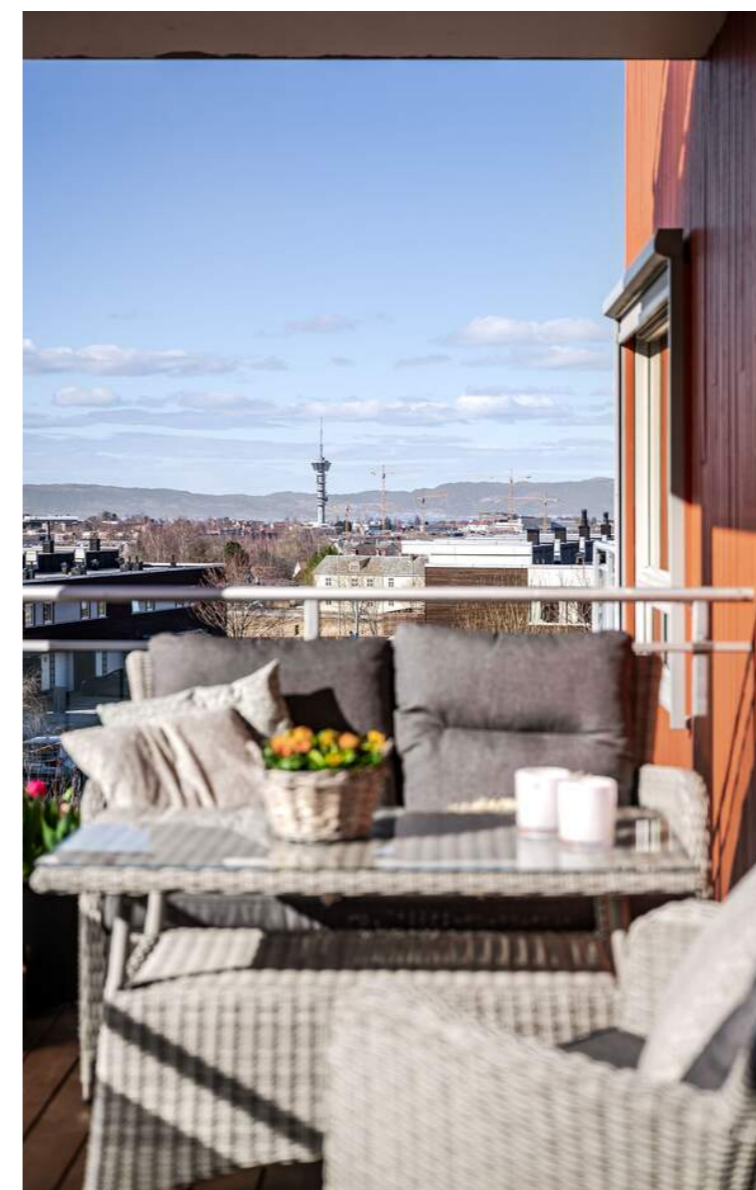

Adresse: Brit Grytbaks veg 2, 7049 TRONDHEIM

Gnr./Bnr./Snr.: Gnr. 52, bnr. 128, snr. 6 i Bergheim Panorama

Prisantydning: 4.790.000,-

Omkostninger: 133.740,-

Totalpris: 4.923.740,-

Kommunale avgifter: 13.800,-

Boligtype: Eierseksjon

Byggeår: 2012

Rom/soverom: 3/2

BRA: 87 m²

BRA-i: 82 m²

Etasje: 2

Garasje/Parkering: Fast parkeringsplass med ladeboks i sameiets parkeringskjeller.

Tomt: 4814 m²

Felleskostnader pr. mnd.: 3.174,-

Felleskostnader inkl.: Felleskostnader inkluderer kommunikasjonspakke (Tv/internett), felles byggforsikring, forretningsførsel, drift og vedlikehold av fellesarealer og parkeringskjeller.

Energimerke: Energiklasse: Lys grønn B.

”

"For oss i Proaktiv er det å megle boliger som å spille sjakk. Vi overlater ingenting til tilfeldighetene. Det merker både den som skal selge bolig og den som skal kjøpe."

Eiendomsmegler MNEF: **Torill Sneve**



Torill Sneve
Eiendomsmegler MNEF
Mobil: 922 69 027
E-post: torill.sneve@proaktiv.no

AVDELING:
Proaktiv Heimdal
Telefon: 72 59 92 40
Trondheim Syd Eiendom AS
Org. nummer: 989 716 816

EN NY HVERDAG

Velkommen til Bergheim og Brit Grytbaks veg 2 hvor vi byr på en lys og flott 3-roms selveierleilighet i 2. etasje med god standard og meget god planløsning.

Leiligheten innehar moderne kvaliteter og inneholder 2 store soverom, stort bad, bod, innholdsrikt kjøkken samt en lys og romslig stue.

Fra stuen og den 10 kvm store, solrike balkongen kan man nyte den flotte utsikten mot byen, fjorden og Fosnalpene. Fjernvarme og balansert ventilasjon sørger for godt og stabilt inn klima.

Det medfølger kjellerbod på 5 kvm samt fast plass med el-bil lader i p-kjeller hvor det også er rikelig med gjesteparkeringsplasser.

Fra boligen er det gangavstand til dagligvare, bussholdeplass og et fantastisk helårs turterreng i Estenstadmarka.

Eiendomsmegler MNEF **Torill Sneve**



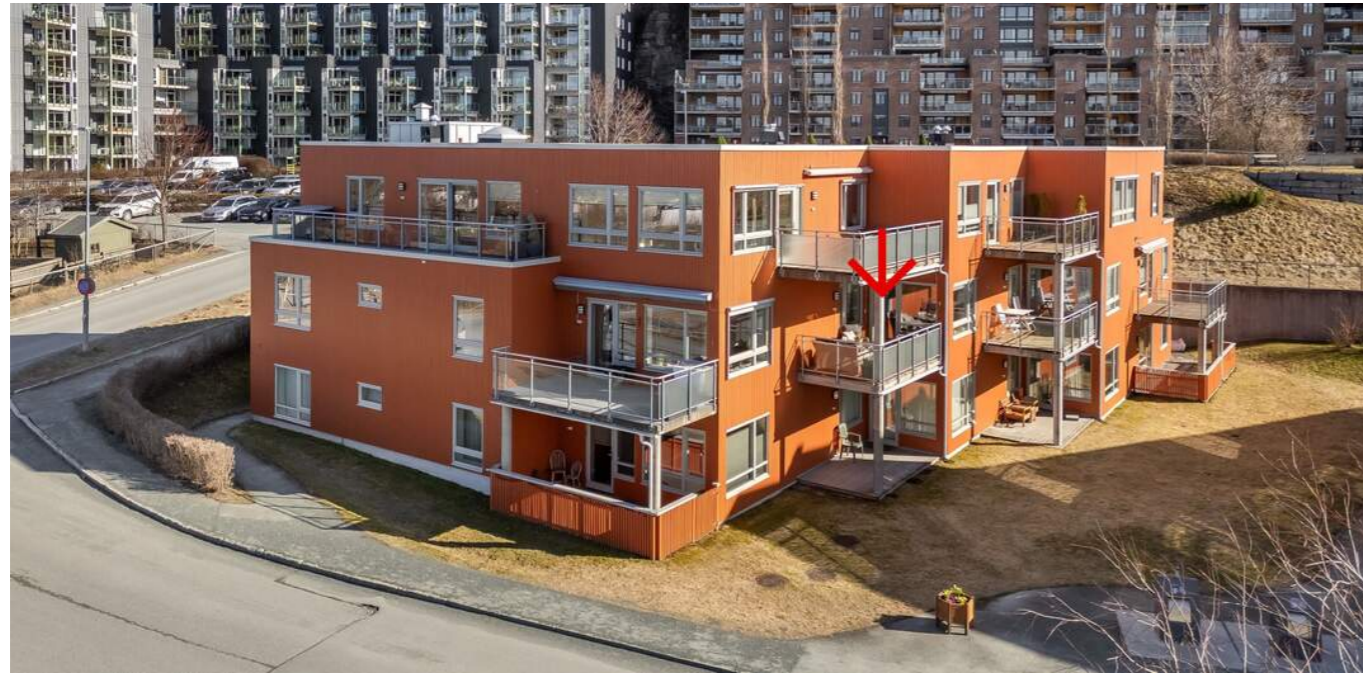

BERGHEIM

Kommune: TRONDHEIM / **Område:** Bergheim

Med en ny bolig følger en ny beliggenhet. Du kjøper på mange måter hva området rundt har å by på. Butikker, turområder, avstand til skoler og barnehager, eller studiesteder og kulturelle scener. Bor du riktig - har du det bedre.

Beliggenhet

Denne lyse og romslige leiligheten har en god og solrik beliggenhet i et rolig og veletablert boområde på populære Bergheim. Her bor man tilbaketrukket fra den travle bykjernen samtidig som man har tilgang til hverdagslige servicetilbud og fasiliteter innen kort avstand, med bla. gangavstand til Moholt som byr på et bredt og godt utvalg av butikker og servicetilbud. Søndagsåpen butikk (Kiwi) finner man også her.

Videre byr nærområdet på kort vei til studiesteder og attraktive arbeidsplasser. NTNU Gløshaugen og NTNU Dragvoll ligger kun en kort sykkeltur unna. Nærmeste holdeplass "Bergheim" ligger ca. 300 meter fra boligen. Der passerer metrobussen med hyppige avganger mot sentrum. Alternativt kan man gå til holdeplassen "Heggdalen" som også er i gangavstand fra leiligheten. Med bil er det enkel adkomst til omkjøringsveien og E6 som tar deg både nord- og sørover.



OFFENTLIG TRANSPORT

🚶	Bergheim snuplass Linje 43	2 min 0.1 km
🚶	Lerkendal stasjon Linje R70	8 min 3.8 km
🚶	Trondheim S Linje F6, F7, R60, R70, R71	13 min 9.4 km
✈️	Trondheim Værnes	28 min

DAGLIGVARE

🛒	Coop Extra Moholt Post i butikk	8 min 0.7 km
🛒	Rema 1000 Dragvoll PostNord	9 min 0.8 km

VARER/TJENESTER

📺	Moholtsenteret	13 min
🏪	Apotek1 Moholt	9 min

SPORT

⚽	Nedre Steinan - KGB 5år Fotball	5 min 0.4 km
⚽	Åsvang skole Aktivitetshall, ballspill	7 min 0.6 km
🏋️	3T-Moholt	9 min
🏋️	TrenHer Moholt	12 min

LADEPUNKT FOR EL-BIL

🔌	Recharge St1 Moholt	8 min
---	---------------------	-------

«Verdifulle kunder fortjener verdifull rådgivning.»



Nabolaget ditt!

Stedet du bor blir en del av deg



Er man glad i å være aktiv og ute i naturen, ligger inngangsporten til Estenstadmarka like ved. Den kan by på et flott helårs turterreng med et stort løypenett både sommer og vinter, og på Estenstadhytta, som er et yndet turmål for både store og små, kan man la seg friste av både vått og tørt. Den som foretrekker innendørs trening har flere alternativer med treningssentre som 3T, TrenHer og CrossFit i gangavstand fra leiligheten.

Et innblikk i ditt nye nærområde og hva det har å by på.
Passer det dine ønsker og behov?

Bebyggelse

Et etablert og attraktivt boligområde som i hovedsak består av blokkbebyggelse, rekkehus og eneboliger.

Adkomst

Fra Moholtsenteret kjører du mot Lohove og Dragvoll. Følg så Jonsvannsveien rett frem og ta av til høyre inn Bergheimsveien. Ta så inn andre vei til høyre som er Brit Grytbaks veg. Boligen ligger da i det første bygget på venstre side. Se forøvrig kartfunksjonen i boligannonnen eller på eiendommens hjemmeside for veibeskrivelse. Det vil bli skiltet adkomst med visningsskilt fra Proaktiv Eiendomsmegling ved annonsert fellesvisning.

Barnehage/Skole/Fritid

Like i nærheten, i enden av Ole Aasveds veg, finnes både fotballbane og volleyballbane som et tilbud for uorganisert aktivitet, lek og sosialt samvær for barn og unge i nabolaget. I nærområdet finner man også Voll Gård, en åpen besøksgård med gårds kafé, hesteridning og mulighet for nærkontakt med dyr.

BOLIGMASSE



25% enebolig
31% rekkehus
26% blokk
18% annet



Estenstadmarka

Et spesielt hyggelig og unikt nærmiljøtilbud for barnefamilier. I tillegg gir nærheten til Estenstadmarka et godt utgangspunkt for turer og friluftsliv året rundt, med et stort nettverk av turstier og løypetraseer som egner seg for fotturer, løpeturer og sykling.

SKOLER

Åsvang skole (1-7 kl.) 437 elever, 21 klasser	6 min 0.5 km
Eberg skole (1-7 kl.) 382 elever, 21 klasser	20 min 1.8 km
Steindal skole (1-7 kl.) 338 elever, 18 klasser	23 min 2 km
Hoeggen skole (8-10 kl.) 444 elever, 28 klasser	22 min 1.9 km
Blussuvoll skole (8-10 kl.) 553 elever, 27 klasser	6 min 2.4 km
Strinda videregående skole 1150 elever, 17 klasser	7 min 2.5 km
Charlottenlund videregående skole 1100 elever, 76 klasser	9 min 4.6 km

BARNEHAGER

Bergheim barnehage (0-5 år) 80 barn	4 min 0.3 km
Lohove barnehage (1-5 år) 66 barn	7 min 0.5 km
Åsvang barnehage (1-5 år) 60 barn	8 min 0.7 km



Skolekrets

Barn og unge i området sogner til Åsvang skole og Hoeggen ungdomsskole.

Offentlig Kommunikasjon

Området er godt tilrettelagt for pendlere, med hyppige avganger til Trondheim sentrum og andre nærliggende områder. Nærmeste holdeplass, "Bergheim" ligger ca. 3 minutter unna i gangavstand. Der passerer busslinje 3 som går mellom Hallset og Dragvoll via Kongens gate. Ruten har en reisetid på ca. 15 minutter ned til sentrum. Fra Voll studentby er det også flybussforbindelse til Trondheim lufthavn.

VELKOMMEN HJEM

Opplev hvor behagelig det er å bare kunne kjøre bilen inn i garasjen, ta heisen opp og komme tørrskodd hjem til en varm leilighet som står akkurat slik du forlot den.

Innhold

Denne lyse og innbydende leiligheten ligger i byggets 2. etasje med adkomst via felles heis og trapperom, og inngang fra svalgang.

Leiligheten har en meget god romløsning hvor de to soverommene er plassert på sval side, mot øst, på hver side av en bred gang. Fra det ene soverommet er det direkte tilgang til en bod med god lagringsplass.

Inne i gangen er det monter en skyvedørgarderobe med speilfronter som har godt med oppbevaringsplass for klær og sko. Videre inn i gangen ligger det romslige baderommet, før man kommer inn i det lyse og gode oppholdsrommet som består av stue, spisestue og kjøkken.

Kjøkkenet har godt med skap- og benkeplass i tidløs innredning i hvit utførelse bestående av underskap, skuffer og veggskap. Integrerte hvitevarer som oppvaskmaskin, stekeovn, koketopp og kombiskap medfølger, og det er god plass til kjøkkenbord ved vinduet.

Stuen er meget lys og romslig og byr på god plass for både salong, spisestuemøbler og annet møblement. Store vindusflater gir rikelig med lys til leiligheten samtidig som det åpner opp mot utsikten.

Fra stuen er det utgang til en sørvestvendt, overbygget terrasse på gode 10 kvm med gode solforhold og en virkelig flott utsikt mot byen, fjorden og Fosenalpene. I himlingen på terrassen er det montert screens som skjærer for solen på de varmeste dagene

Leiligheten kan by på to romslige soverom på henholdsvis 9 kvm og 11 kvm. Hovedsoverommet er innredet med garderobeskap og har i tillegg adkomst til bod / teknisk rom som også benyttes som garderoberom.

Det 5,5 kvm store badet er flislagt med behagelig gulvvarme. Det er god plass til oppbevaring av baderomsartikler i servantskap. Øvrig innredning består av speil med integrert belysning, en praktisk og åpen dusjløsning, vegghengt toalett og opplegg for vaskemaskin. Det er fjernvarme og balansert ventilasjon som sørger for et godt inneklima.

Parkering

Seksjonen har eksklusiv bruksrett til en parkeringsplass i sameiets parkeringskjeller. Det er montert ladeboks for elbil. I tillegg har sameiet godt med gjesteparkeringsplasser i parkeringskjelleren.



Areal

Bruksareal:
2. etasje
BRA-i: 82 kvm
BRA-e: 5 kvm
Total BRA: 87 kvm

Terrasse- og balkongareal:
2. etasje: 10 kvm

Arealene er oppgitt av bygningssakkyndig på grunnlag av NS3940(2023). Eventuelle betegnelser på rom er angitt ut fra faktisk bruk, uavhengig av hva som er godkjent hos bygningsmyndighetene. Vedlagte plantegninger er ikke målbare.

Standard

Leiligheten er godt vedlikeholdt og holder en gjennomgående god og lys standard, og den ekstra takhøyden bidrar til den gode romfølelsen.

Gulv i alle rom bortsett fra baderom er kledd med parkett, og vegger er kledd med malt gips. Delen av gangen ved inngangsdøren har flis på gulv. Himlinger består av malt betong, og malt gips i rom med nedforet himling.

Baderommet har flis på gulv og vegg, og malt himling.

Oppvarming

Boligens oppvarmingskilder består av:
- Fjernvarme via radiatorer
- Elektriske varmekabler på bad

Energimerke

Lys grønn B

Info energiklasse

Energiattest følger vedlagt salgsoppgaven.

BRIT GRYTBAKS VEG 2

Sameiet Bergheim Panorama består av totalt 41 boligseksjoner fordelt på 3 bygg over felles parkeringskjeller, og fellesarealer

TAKST OG TILSTAND

Byggemåte

Leilighet på ett plan som ligger i 2. etasje i lavblokk. Blokkens hovedkonstruksjon er oppført i betong/tre og er utvendig kledd med trekledning. Taket er et tilnærmet flatt tak som er tekket med papp eller lignende. Vinduer med 3-lags glass.

Tilstandsrapport

Selger har fått utarbeidet en tilstandsrapport for eiendommen. Rapporten er en teknisk gjennomgang av boligen og angir eventuelle byggetekniske avvik. I rapporten er det angitt en karakter på bygningsdelene, i en karakterskala fra tilstandsgrad 0 (TGO) til tilstandsgrad 3 (TG3), hvor TGO er best.

Boligen har fått følgende TG2:

Våtrom:

Bad - Overflater

Tilstandsgrad 2 settes med bakgrunn i at det er registrert hulrom i enkelte flis og det er noen flis med sprekker i dusjsone.

Anbefalte tiltak: Flis med sprekker kan være et symptom på at det har vært bevegelse i konstruksjonen. Så lenge forholdet ikke vesentlig forverres så anbefales ingen tiltak. Jevnlign tilsyn anbefales som et forebyggende tiltak siden flis med hulrom kan ha en større risiko for å løsne.

Bad - Membran, tettesjikt og sluk.

Tilstandsgrad 2 er satt med bakgrunn i at rommet har oppnådd halvparten av forventet brukstid.

Anbefalte tiltak: Det anbefales å installere et dusjkabinett for å begrense overflater for belastning med fritt vann.

Tilstandsrapporten er inntatt i salgsoppgaven og inneholder ytterligere informasjon om byggemåte, årsak bak tilstandsgrader, konsekvens og anslag på eventuelle utbedringskostnader.

Ettersom kjøper regnes å være kjent med forhold som tydelig fremkommer av tilstandsrapporten oppfordres interessenter til å sette seg grundig inn i rapporten i sin helhet og kontakte bygningssakkyndig ved eventuelle bygningstekniske spørsmål.

Bygningssakkyndig

Gjermund Vist Ekren (befaringsdato: Tirsdag, 17. februar 2026)



VELKOMMEN INN



DET VIKTIGE FØRSTEINTRYKKET

Fra svalgangen kommer man inn i gangen hvor det er god plass for oppbevaring av klær og sko i en stor skyvedørgarderobe.

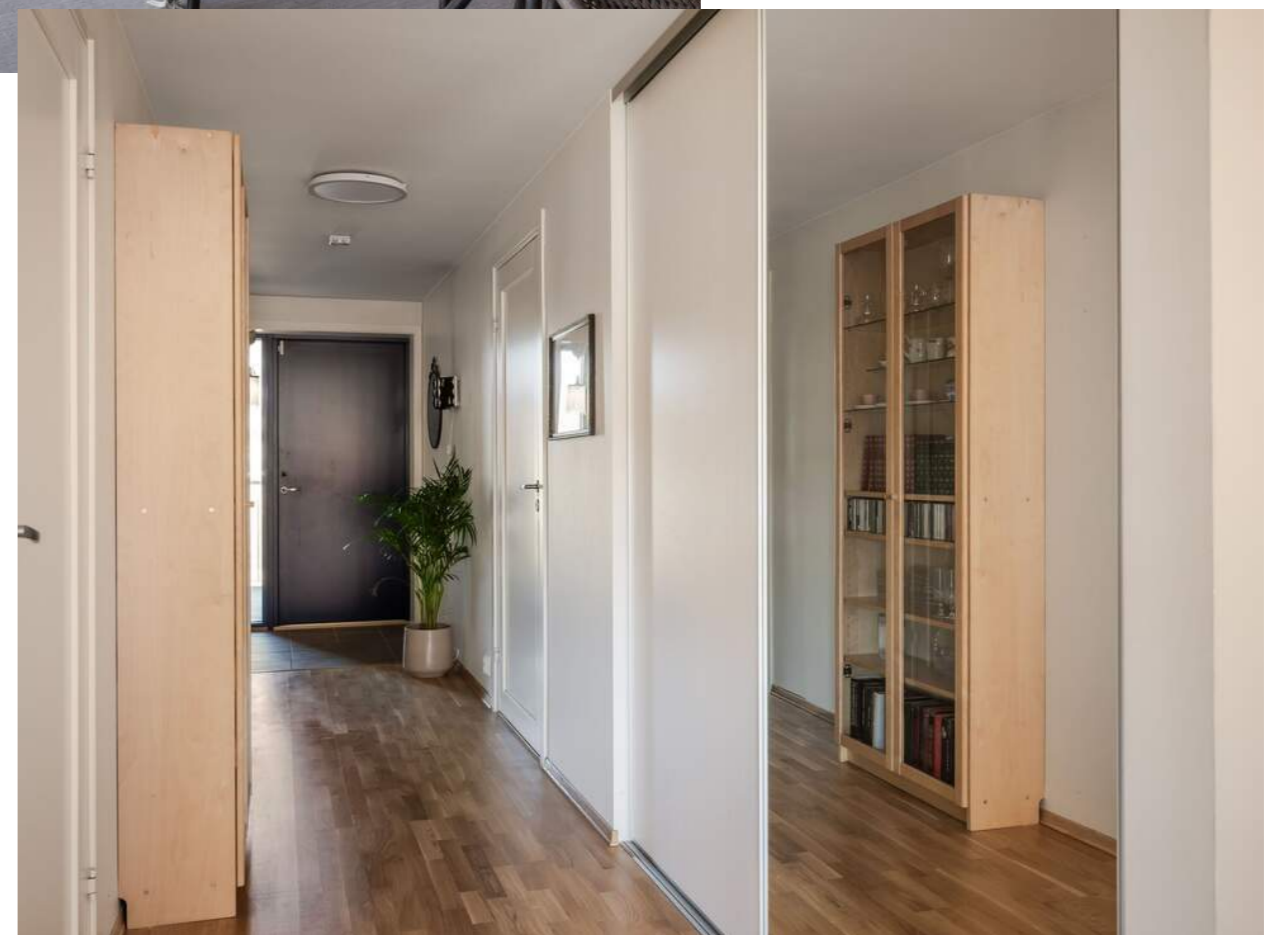

LYST OG
INNBYDENDE







TIDLØST OG PRAKTISK





SPISEPLASSER FOR BÅDE
HVERDAGS OG FEST





BADEROMMET

Tidløst innredet baderom kledd med lys flis på gulv og vegg. Varmekabler i gulvet gir en behagelig start på dagen.





LEILIGHETEN BYR PÅ
TO ROMSLIGE
SOVEROM PÅ
HENHOLDSVIS 9 KVM
OG 11 KVM



UTEPLASSEN

Nyt fine dager og den flotte utsikt mot byen, fjorden og Fosenalpene på den sørvestvendte, overbygde terrassen. Screens montert i himlingen skjærer for solen på de varmeste dagene



PARKERINGSKJELLER

Det medfølger fast plass med ladepunkt for el-bil i felles parkeringskjeller hvor det også er rikelig med gjesteparkeringsplasser.

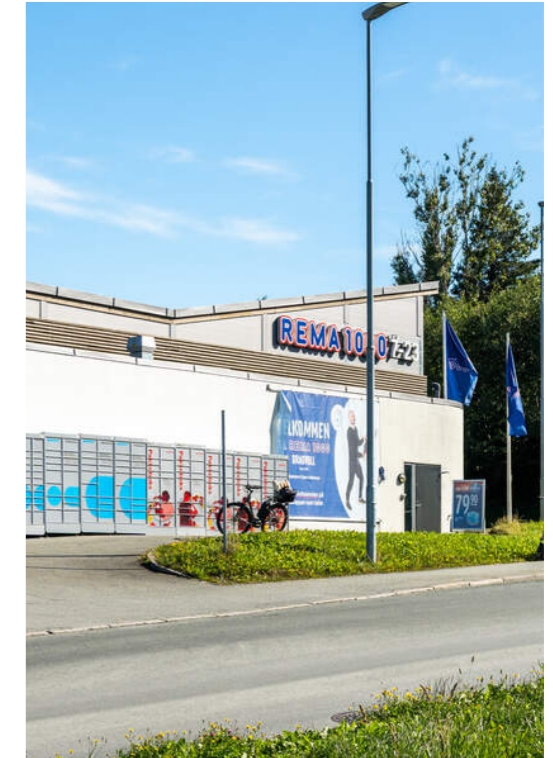
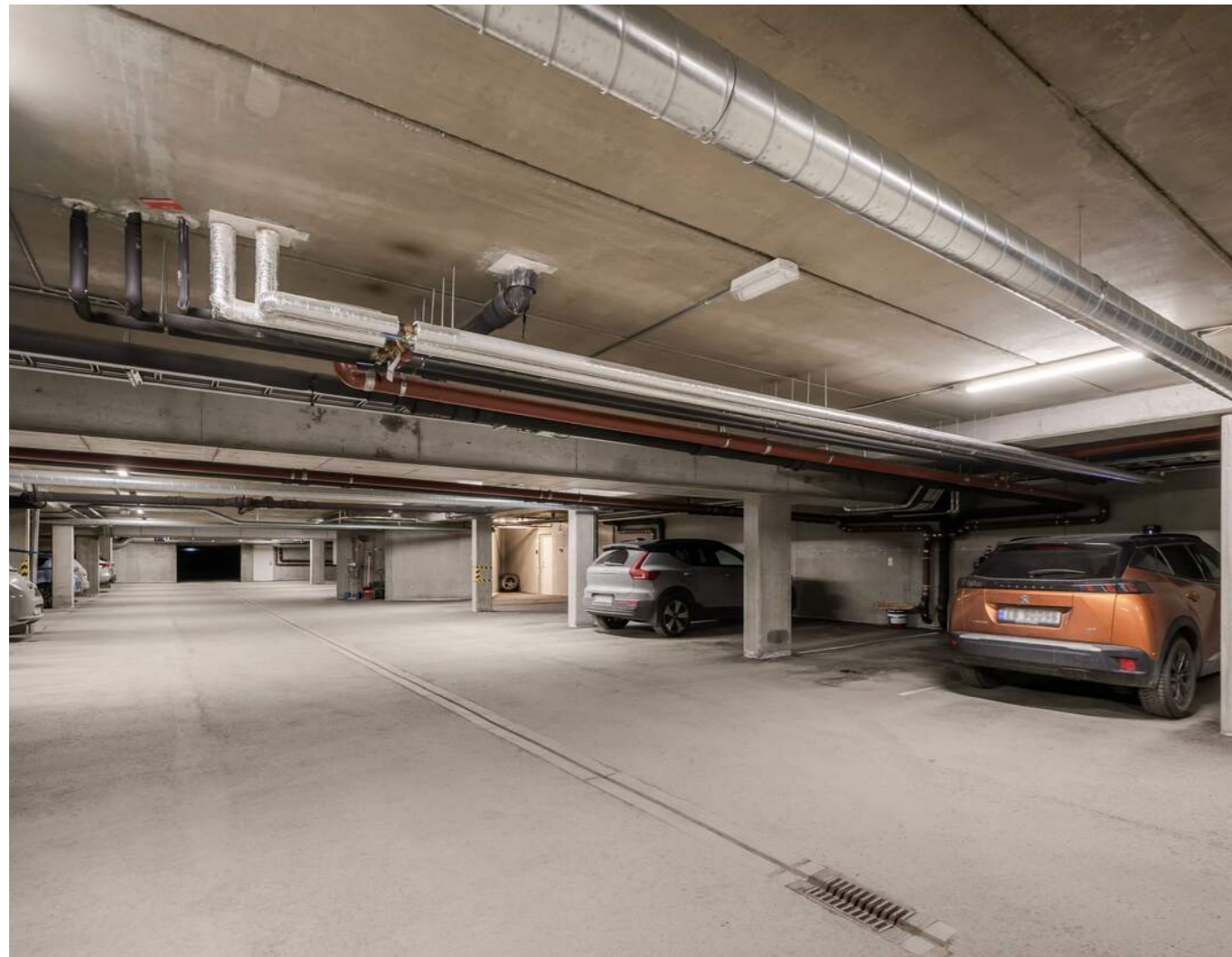

NÆROMRÅDET



KJERNEINFORMASJON

SAMEIET / ØKONOMI

Forretningsfører

Bonitas Eiendomsforvaltning AS

Om sameiet

Sameiet Bergheim Panorama består av totalt 41 boligseksjoner fordelt på 3 bygg over felles parkeringskjeller, samt fellesarealer.

Felleskostnader pr. mnd

3.174,-

Felleskostnader inkluderer

Felleskostnader inkluderer kommunikasjonspakke (Tv/internett), felles byggforsikring, forretningsførsel, drift og vedlikehold av fellesarealer og parkeringskjeller.

Felleskostnadene fordeler p.t. seg på følgende poster:

- Kommunikasjonspakke kr 466,-
- Felleskostnader likt fordelt kr 181,-
- Felleskostnader brøkdelt kr 2 527,-

Andel fellesformue

29.520,- per onsdag, 31. desember 2025

Regnskap / Budsjett / Kostnadsøkninger

Regnskapet for 2024 viser følgende:
Driftsinntekter til sammen kr. 1 390 814,-
Driftsutgifter til sammen kr. 1 395 053,-
Årsresultatet gir da et underskudd på kr. 4 239,-
I forhold til budsjett utgjør dette en differanse på kr. 4 239,-

Egenkapital pr. 31.12.2024 var kr. 477 616,-

Regnskapet kan fås ved henvendelse til megler.

Styregodkjennelse

Det kreves ikke styregodkjennelse av kjøper, men sameiet skal underrettes skriftlig om eierskiftet.

Dyrehold

Det er ingen særskilte restriksjoner på dyrehold, men det forutsettes at dyrets eier har ansvar for at dyreholdet ikke er til unødig sjenanse eller bryderi for de øvrige sameiere eller andre som ferdes på sameiets område.

Forsikring

Forsikringsselskap Gjensidige Forsikring ASA
Polisenummer 81497269

Formuesverdi primær

1.034.268,- for 2024

Formuesverdi sekundær

4.137.071,- for 2024

Info kommunale avgifter

I dette inngår gebyr for vann, avløp, og renovasjon. Det kan forekomme variasjoner i avgiftene som følge av forbruk og eventuelle endringer i gebyrer og avgifter.

Kommunale avgifter

13.800,- for 2025



Andre utgifter

Påregnelige faste kostnader for denne boligen vil være kommunale avgifter, felleskostnader, strøm, fjernvarme og innboforsikring. Det tas forbehold om endringer i gebyrer.

Diverse

Det er installert alarm for tyveri og brann i leiligheten. Pt. er alarmen tilkoblet Verisure. Kjøper må selv sørge for videreføring av abonnement.

OFFENTLIGE FORHOLD

Ferdigattest/Midlertidig brukertillatelse

Det foreligger ferdigattest på eiendommen datert 16. august 2012. Ferdigattest er en sluttattest fra bygningsmyndighetene om at et søknadspliktig tiltak er ferdigstilt. At evt. ferdigattest / midl. brukstillatelse eksisterer, gir ingen garanti for at det ikke er utført arbeid på boligen som ikke er byggemeldt eller godkjent.

Ferdigattest/brukstillatelse datert

Torsdag, 16. august 2012

Tinglyste heftelser og rettigheter

Eiendommen har andel i realsameie som gjelder ubebygget tomteareal bak blokkene:
Knr: 5001 | Gnr. 52 | Bnr. 182 (81/3384)

På eiendommen er det tinglyst følgende heftelser og rettigheter som følger eiendommens matrikkel ved overskjøting til ny hjemmelshaver:
11.09.2000 - Dokumentnr: 15793 - Erklæring/avtale
Avtale om rettigheter og plikter ved bygging, drift og vedlikehold av frittstående nettstasjon.

06.07.2007 - Dokumentnr: 549169 - Bestemmelse iflg. skjøte
Pliktig medlemskap i velforening/huseierforening. Det fremkommer også av dokumentet at eiere av naboeiendommer har rett til å føre vann- og avløpsledninger over eiendommen m.m.

01.03.2012 - Dokumentnr: 174570 - Seksjonering
Seksjonering av eiendommen i 41 seksjoner.

Kopi kan fås ved henvendelse til megler.

Regulerings- og arealplaner

Området er i gjeldende kommuneplanens arealdel vist i byggesone 3, i et område avsatt til nåværende blå/grønnstruktur og framtidig bebyggelse og anlegg. Gjeldende regulering for eiendommen er r0365 datert 27. april 2006. Reguleringsformålet er bolig.

Vedtatte reguleringsplaner i nærområdet:
r20190011 - Brit Grytbaks veg 16, 18 og 22
Planområdet ligger sørvest for eiendommen. Hensikten med

Info eiendomsskatt

Det er eiendomsskatt på boliger, fritidsboliger og øvrige eiendommer i kommunen. Beløpet faktureres av kommunen sammen med kommunale avgifter.

Info formuesverdi

Grunnlaget for beregning av eiendommens formuesverdi er for skatteåret 2026 endret. Beregningsmodellen vil nå ta utgangspunkt i eiendommens grunnkrets og ikke kommune som tidligere. Dette kan medføre at enkelte eiendommer vil få en betydelig høyere formuesverdi (spesielt for boliger med verdi over kr. 10.000.000,-) og derav høyere skattebelastning. Oppgitte formuesverdi er basert på den gamle beregningsmodellen og det tas forbehold om at formuesverdien kan øke ved endelig fastsettelse av formuesverdien i skatteåret.



planen er å tilrettelegge for bolig i tre blokker med tilhørende uterom og parkeringskjeller.

r20210056 - Bergheimsvegen 26
Planområdet ligger nord for eiendommen. Hensikten med planen er å legge til rette for ny boligbebyggelse med tilhørende adkomst, parkerings- og uteoppholdsareal.

Vei/Vann/Avløp

Eiendommen er tilknyttet offentlig vann- og avløp via private stikk- og fellesledninger. Vi gjør oppmerksom på at private ledninger vedlikeholdes for eiers regning. For private fellesledninger er der normalt tilknyttet solidarisk vedlikeholdsplikt. Det er adkomst til eiendommen fra offentlig vei.

Radonmåling

Radonmåling

Adgang til utleie

Seksjonseieren disponerer fritt over egen seksjon med de begrensningene som følger av sameieforholdet og eierseksjonsloven, jf. eierseksjonsloven § 24. Seksjonseieren kan fritt selge, pantsette og leie ut sin egen seksjon.

Korttidsutleie av hele boligseksjonen i mer enn 90 døgn årlig er ikke tillatt. Med korttidsutleie menes utleie i inntil 30 døgn sammenhengende. Grensen på 90 døgn kan fravikes i vedtektene og kan i så fall settes til mellom 60 og 120 døgn. Slik beslutning krever et flertall på minst to tredjedeler av de avgitte stemmene på årsmøtet.

Sameiets styre skal underrettes skriftlig om alle overdragelser og leieforhold.

Det er krav til forsvarlige radonnivåer på utleieboliger. I de tilfeller hvor det ikke særskilt er opplyst at selger har kunnskap om eiendommens radonnivå må kjøper som ønsker å leie ut hele eller deler av eiendommen, særskilt være oppmerksom på at de overtar ansvaret for den usikkerheten dette medfører. Se <http://www.nrpa.no> for nærmere informasjon.

Offentligrettslig pålegg

Det gjøres oppmerksom på at megler ikke har innhentet særskilte opplysninger om det finnes pålegg fra brann/feiervesen på eiendommen.

Grunnboksdato

Onsdag, 18. mars 2026

PRISANTYDNING INKLUDERT OMKOSTNINGER

Omk. kjøper beskrivelse

4 790 000,00 (Prisantydning)

Omkostninger

12 900,00 (Boligkjøperforsikring * (valgfritt))

119 750,00 (Dokumentavgift)

545,00 (Tinglysningsgebyr pantedokument)

545,00 (Tinglysningsgebyr skjøte)

120 840,00 (Omkostninger totalt (uten Boligkjøperforsikring))

133 740,00 (Omkostninger totalt (med Boligkjøperforsikring))

4 910 840,00 (Totalpris inkl. omkostninger (uten Boligkjøperforsikring))

4 923 740,00 (Totalpris inkl. omkostninger (med Boligkjøperforsikring))

Vi gjør oppmerksom på at ovennevnte totalsum er beregnet ut fra kjøpesum tilsvarende prisantydning. Det tas forbehold om endring i gebyrer.

Betalingsbetingelser

Kjøpesum med tillegg av omkostninger skal være disponibelt på meglers klientkonto innen overtagelse. Normalt innebærer dette at fullt oppgjør må være innbetalt på meglers klientkonto senest to virkedager før avtalt overtagelsesdato. Eventuelle vilkår knyttet til innbetalingen, eksempelvis pantedokument som skal tinglyses til fordel for kjøpers bank, må være megler i hende i god tid før overtagelse kan finne sted.

Kjøpesummen skal innbetales fra norsk finansinstitusjon og/eller kjøpers konto i norsk finansinstitusjon. Eventuell egenkapital skal innbetales i én samlet betaling fra kjøpers egen konto i norsk finansinstitusjon.

Det forutsettes at kjøper tinglyses på ny eier. Dersom kjøper ikke ønsker hjemmelsoverføring av eiendommen til seg må det tas forbehold om dette i bud.

Alle eiendomsmeglingsforetak har lovpålagt forsikring av

klientmidler begrenset oppad til kr 45 mill. Enkelt saker er forsikret inntil kr 15 mill. Dersom kjøpers låneinstitusjon krever tilleggforsikring ved omsetning over 15 millioner, må kjøper selv eller dennes låneinstitusjon dekke utgiftene forbundet med dette.

Lovanvendelse

Eiendommen selges etter reglene i avhendingsloven. Salgsoppgaven er basert på de opplysningene selger har gitt til megler, den bygningssakyndiges tilstandsrapport, samt opplysninger innhentet fra kommunen, Kartverket og andre tilgjengelige kilder. Det er viktig at kjøper setter seg grundig inn i alle salgsdokumentene, herunder salgsoppgave, tilstandsrapport og selgers egenerklæring. Kjøper anses kjent med forhold som er tydelig beskrevet i salgsdokumentene, og slike forhold kan ikke påberopes som mangler. Dette gjelder uavhengig av om kjøper har lest dokumentene. Alle interessenter oppfordres til å undersøke eiendommen nøye, gjerne sammen med fagkyndig før bud inngis. Kjøper som velger å kjøpe usett kan ikke gjøre gjeldende som mangel noe han burde blitt kjent med ved undersøkelsen. Dersom det er behov for avklaringer, anbefaler vi at interessenter rådfører seg med eiendomsmegler eller egne rådgivere før det legges inn bud.

En bolig som har blitt brukt i en viss tid, har vanligvis blitt utsatt for slitasje og skader kan ha oppstått. Slik bruksslitasje må kjøper regne med, og det kan avdekkes enkelte forhold etter overtakelse som nødvendiggjør utbedringer. Normal slitasje og skader som nødvendiggjør utbedring, er innenfor hva kjøper må forvente og vil ikke utgjøre en mangel. Kjøper og selgers rettigheter og plikter reguleres av avtalen mellom partene, samt informasjonen som har vært tilgjengelig for kjøperen i forbindelse med handelen. Avtalen utfylles av avhendingsloven, og det gjelder ulike avtalevilkår avhengig av om kjøper er forbrukerkjøper eller ikke. Dette er nærmere beskrevet nedenfor.

På grunn av ulike avtalevilkår kan selger vurdere bud fra en som ikke er forbruker, ulikt fra en forbrukers bud. Dersom kjøper ikke er forbruker, er selger sitt mulige mangelsansvar begrenset fordi eiendommen selges «som den er». Selger kan ikke ta «som den er» forbehold ovenfor en forbrukerkjøper. Selv et lavere bud fra en som ikke er forbruker kan foretrekkes fordi begrensningen i mulig mangelsansvar kan ha egenverdi for selger. Selger står fritt til å forkaste eller akseptere ethvert bud, og er for eksempel ikke forpliktet til å akseptere høyeste bud. Budgiver skal i budskjemaet avgi egenerklæring om budgiver er forbruker eller næringsdrivende/person som hovedsakelig handler som ledd i næringsvirksomhet.

Forbrukerkjøp - definisjon: Med forbrukerkjøp menes kjøp av eiendom når kjøperen er en fysisk person som ikke hovedsakelig handler som ledd i næringsvirksomhet.

Forbruker - avtalevilkår: Eiendommen har en mangel dersom den ikke er i samsvar med kravene som følger av avtalen, eller

det foreligger brudd på bestemmelsene i avhendingsloven §§ 3-2 til 3-8. Hvis eiendommen ikke er i samsvar med det kjøperen må kunne forvente ut ifra alder, type og synlig tilstand, kan det være grunnlag for mangelskrav. Det samme gjelder hvis det er holdt tilbake eller gitt uriktige opplysninger om eiendommen. Dette gjelder likevel bare dersom man kan gå ut ifra at det virket inn på avtalen at opplysningen ikke ble gitt eller at feil uriktige opplysninger ikke blir rettet i tide på en tydelig måte. Boligen kan ha en mangel etter avhendingsloven § 3-3 dersom det er avvik mellom opplyst og faktisk innvendig areal, forutsatt at avviket er på 2% eller mer og minimum 1 kvm.

Ved beregning av et eventuelt prisavslag eller erstatning må kjøper selv dekke tap/kostnader opptil et beløp på kr. 10 000 (egenandel).

Ikke-forbruker (næringsdrivende) - definisjon: Hvis kjøper er en juridisk person, eller en fysisk person som hovedsakelig handler som ledd i næringsvirksomhet, vil kjøpet ikke anses som et forbrukerkjøp.

Ikke-forbruker - avtalevilkår: Eiendommen har en mangel dersom den ikke er i samsvar med kravene som følger av avtalen. Eiendommen selges «som den er», og selgers ansvar utover det konkret avtalte er da begrenset etter avhendingsloven § 3-9, første ledd andre setning. Avhendingsloven § 3-3 andre ledd fravikes, og hvorvidt boligens arealsvikt utgjør en mangel vurderes etter avhendingsloven § 3-8. Informasjon om kjøpers undersøkelsesplikt, herunder oppfordringen om å undersøke eiendommen nøye, gjelder også for kjøper som ikke anses som forbrukere.

En forutsetning for salget er at kjøper for eiendommen tinglyses på kjøper. Interessenter og kjøper må godta at selger og megler bruker elektronisk kommunikasjon i salgsprosessen.

Dersom kjøper er utenlandsk statsborger kreves det at vedkommende har et såkalt D-nummer til erstatning for norsk personnummer. Rekvirering av D-nummer må sendes Kartverket samtidig med innsending av skjøtet for tinglysing. Skjøtet blir liggende i Kartverket inntil kjøper har fått D-nummer av Skatteetaten. Når Kartverket har mottatt D-nummeret fra Skatteetaten, vil kjøper bli tinglyst umiddelbart. Rekvirering av D-nummer i forbindelse med tinglysing av kjøper vil ofte medføre at oppgjør og utbetaling til selger blir forsinket med noen uker. Kjøper må i disse tilfellene enten ta forbehold i bud om forsinket utbetaling til selger, eller være forberedt på å dekke forsinkelsesrenter til selger. Kontakt ansvarlig megler for informasjon før budgivning.

Opplysningene i salgsoppgaven er godkjent av selger. Alle interessenter oppfordres imidlertid til grundig besiktigelse av eiendommen, gjerne sammen med fagmann før bud inngis.

Kjerneinformasjon

ØVRIGE KJØPSFORHOLD

Overtakelse

Overtakelse etter nærmere avtale. Interessenter oppfordres til å angi ønsket overtakelse ved inngivelse av bud.

Budgivning

Bud kan legges inn på nettannonsen på "gi bud" knappen eller via hjemmesiden. Ved elektronisk budgivning så kan bud legges inn trygt og enkelt med bank-ID. Megler kan også kontaktes for tilsendelse av budkjema og budskjema finnes også i salgsoppgaven.

All budgivning må foregå ved skriftlighet. Ikke nøl med å ta kontakt dersom det er behov for bistand for å gi bud.

Eiendomsmegler skal legge til rette for en forsvarlig avvikling av budrunden og kan ikke videreformidle bud med en kortere akseptfrist enn kl. 12.00 første virkedag etter siste annonserte visning. Etter klokken 11:30 anbefaler vi akseptfrist på minimum 30 minutter.

Megler tar ikke noe ansvar for forsinkelser på el- eller telenettet. Under budrunden kan akseptfristene kortes inn ved mottakelse av nye bud. Akseptfristen fra kjøper er absolutt. Det betyr at dersom selger velger å akseptere budet, må kjøper meddeles aksept innen utløpet av akseptfristen. Dersom du utsetter inngivelse av bud til tett opp mot akseptfristen er det en reell fare for at eiendommen kan bli solgt før ditt bud fremkommer til megler.

Boligselgerforsikring

Selger har tegnet boligselgerforsikring. Selgers egenerklæringskjema er vedlegg til dette prospekt. Forsikringsvilkår kan fås ved henvendelse til megler.

Boligkjøperforsikring

Mange kjøpere har anledning til å tegne boligkjøperforsikring. Vedlagt i salgsoppgaven følger informasjon om Boligkjøperforsikring fra Söderberg & Partners. Boligkjøperforsikring er en rettshjølpsforsikring som gir trygghet og profesjonell juridisk hjelp dersom det oppdages uventede feil eller mangler ved boligen de neste fem årene. Les mer om Boligkjøperforsikring i vedlagte materiell eller på <https://www.soderbergpartners.no/eiendom/boligkjoper/>.

Innbo og løsøre

Taklampe over spisebord på stue medfølger ikke i handelen. Med mindre annet er uttrykkelig avtalt gjelder NEF's normgivende liste over løsøre og tilbehør, se vedlagt liste til salgsoppgaven. Til orientering er det full avtalefrihet om hva som skal følge med bolig og fritidsbolig ved salg. I de tilfeller det medfølger hvitevarer i handelen, overleveres disse uten noen form for garanti utover leverandørgaranti.

Eier

Einar Artur Halsauet

Tilbud på lånefinansiering

Proaktiv Eiendomsmegling samarbeider med Handelsbanken om formidling av finansielle tjenester. Ta gjerne kontakt med oppdragsansvarlig for et uforpliktende tilbud vedrørende finansiering. Proaktiv Eiendomsmegling mottar ikke godtgjørelse for dette.

Meglere vederlag

Det er avtalt provisjonsbasert vederlag tilsvarende 1,2% av kjøpesummen. I tillegg er det avtalt at oppdragsgiver skal dekke tilretteleggingsgebyr kr. 16.900,-, oppgjørshonorar kr. 6.990,-, kredittkostnad kr. 4.500,-, visninger kr. 2.950,-, salgsoppgaver kr. 2.500,- og markedsføringspakke kr. 23.900,-. Meglerforetaket har krav på å få dekket avtalte utlegg i henhold til oppdragsavtalen totalt kr. 10.545,-. Utleggene omfatter grunnboksutskifter, tinglysning sikringsobligasjon, info fra forretningsfører, innhenting av tinglyste erklæringer og boligfotograf. Alle beløp er ink. mva. I tillegg kommer det oppdragsgiver kostnader for eierskifteforsikring og takstmann.

Personopplysningsloven

Vi gjør oppmerksom på at vi lagrer personopplysninger på, interessenter, budgivere og kjøpere. Videre opplyser vi at mulighetene for å slette sine personopplysninger er begrenset, som følge av at eiendomsmeglingsforetak har plikt til å oppbevare kontrakter og dokumenter i minst 10 år, iht. eiendomsmeglingsforskriften. Du kan lese om vår behandling av personopplysninger i vår personvernerklæring på <https://proaktiv.no/personvernerklæring>

Hvitvaskingsreglene

Det følger av lov om tiltak mot hvitvasking og terrorfinansiering at meglerforetaket er forpliktet til å foreta kundetiltak av begge parter i handelen. For oppdragsgiver skjer dette i forbindelse med inngåelse av oppdraget, og for kjøper på tidspunkt for kontraktsinngåelse. Dersom slik kundekontroll ikke kan gjennomføres, er meglerforetaket pålagt å avstå fra gjennomføring av oppgjøret. Partene er selv ansvarlig for eventuelle kostnader og ansvar dette kan medføre uten at det kan anføres et kontraktsrettslig ansvar overfor meglerforetaket.

Vedlegg til salgsoppgave

Vedleggene er en del av den komplette salgsoppgaven. Det er viktig at interessenter setter seg godt inn i vedleggene og kontakter megler med eventuelle spørsmål før bud inngis.

Dato salgsoppgave

27.3.2026

VEDLEGG

«Det finnes ingen kunnskap som ikke er verdifull.»

-Edmund Burke

Egenerklæring

Brit Grytbaks veg 2, 7049 TRONDHEIM

25 Mar 2026

Informasjon om eiendommen

Adresse	Postadresse	Enhetsnummer
Brit Grytbaks veg 2	Brit Grytbaks veg 2	

Opplysninger om selger og salgsobjekt

Er boligen en del av et sameie, aksjeselskap eller borettslag?

 Ja Nei

Driver du med omsetning eller utvikling av eiendom?

 Ja Nei

Når kjøpte du boligen?

Over 5 år siden

Har du selv bodd i boligen?

 Ja Nei

Når og hvor lenge har eieren bodd i boligen? Hvis det er lengre perioder eieren ikke har bodd i boligen er det fint om du oppgir dette. Her kan du også oppgi annen relevant informasjon om eierskapet.

14 år

Informasjon om eksisterende husforsikring

Gjensidige Forsikring ASA-49

Informasjon om selger

Selger

Halsaunet, Einar Artur

Forbehold

Selger tar spesifikt forbehold om feil og mangler som er beskrevet i egenerklæringskjemaet.

Boligkjøper anses å kjenne til forholdene som er omtalt i dette egenerklæringskjemaet. Disse forholdene kan ikke gjøres gjeldende som feil eller mangler senere.

Boligkjøper oppfordres til å selv undersøke eiendommen grundig.

Side 1



Våtrom

1 Har det vært feil på bad, vaskerom eller toalettrom?

 Ja Nei, ikke som jeg kjenner til

2 Er det utført arbeid på bad, vaskerom eller toalettrom?

 Ja Nei, ikke som jeg kjenner til

Tak, yttervegg og fasade

3 Har det lekket vann utenfra og inn, eller er det sett andre tegn til fukt?

 Ja Nei, ikke som jeg kjenner til

4 Er det utført arbeid på tak, yttervegg, vindu eller annen fasade?

 Ja Nei, ikke som jeg kjenner til

Kjeller

5 Har sameiet eller borettslaget hatt problemer med fukt, vann eller oversvømmelse i kjeller eller underetasje?

 Ja Nei, ikke som jeg kjenner til

6 Har boligen kjeller, underetasje eller andre rom under bakken?

 Ja Nei

7 Er det observert vann eller fukt i kjeller, krypkjeller eller underetasje?

 Ja Nei, ikke som jeg kjenner til

8 Er det utført arbeid med drenering?

 Ja Nei, ikke som jeg kjenner til

Elektrisitet

9 Har det vært feil på det elektriske anlegget?

 Ja Nei, ikke som jeg kjenner til

10 Er det utført arbeid på det elektriske anlegget?

 Ja Nei, ikke som jeg kjenner til

Side 2



Rør

- 11 Har eiendommen privat vannforsyning (ikke tilknyttet det offentlige vannettet), septik, pumpekum, brønn, avløpskvern eller liknende?
 Ja Nei, ikke som jeg kjenner til
- 12 Har det vært feil på utvendige eller innvendige avløpsrør eller vannrør?
 Ja Nei, ikke som jeg kjenner til
- 13 Er det utført arbeid på utvendige eller innvendige avløpsrør eller vannrør?
 Ja Nei, ikke som jeg kjenner til

Ventilasjon og oppvarming

- 14 Er det eller har det vært nedgravd oljetank på eiendommen?
 Ja Nei, ikke som jeg kjenner til
- 15 Har det vært feil på varmelegger eller ventilasjonsanlegg?
 Ja Nei, ikke som jeg kjenner til
- 16 Er det utført arbeid på varmelegger eller ventilasjonsanlegg?
 Ja Nei, ikke som jeg kjenner til

Skjevheter og sprekker

- 17 Er det tegn på setningsskader eller sprekker i for eksempel grunnmur eller fliser?
 Ja Nei, ikke som jeg kjenner til
- 18 Har det vært feil eller gjort endringer på ildsted eller pipe?
 Ja Nei, ikke som jeg kjenner til

Sopp og skadedyr

- 19 Har det vært skadedyr i boligen eller andre bygninger på eiendommen?
 Ja Nei, ikke som jeg kjenner til
- 20 Har det vært skadedyr i fellesområdene til sameiet eller borettslaget?
 Ja Nei, ikke som jeg kjenner til
- 21 Har det vært mugg, sopp eller råte i boligen eller andre bygninger på eiendommen?

Side 3

- Ja Nei, ikke som jeg kjenner til

22 Har det vært mugg, sopp eller råte i sameiet eller borettslaget?

- Ja Nei, ikke som jeg kjenner til

Planer og godkjenninger

- 23 Mangler boligen eller andre bygninger brukstillatelse eller ferdigattest for søknadspliktige tiltak?
 Ja Nei, ikke som jeg kjenner til
- 24 Har du bygd på eller gjort om kjeller, loft eller annet til boligrom?
 Ja Nei
- 25 Selges eiendommen med utleiedel som leilighet, hybel eller lignende?
 Ja Nei
- 27 Er det utført radonmåling?
 Ja Nei, ikke som jeg kjenner til
- 28 Er det andre forhold av betydning eller sjenanse for eiendommen eller nabolaget?
 Ja Nei, ikke som jeg kjenner til
- 29 Foreligger det planer eller bestemmelser som kan medføre endringer av felleskostnader eller fellesgjeld?
 Ja Nei, ikke som jeg kjenner til
- 30 Er sameiet eller borettslaget er involvert i konflikter av noe slag?
 Ja Nei, ikke som jeg kjenner til

Andre opplysninger

- 31 Har ufaglærte utført arbeid som normalt bør utføres av faglærte? Du trenger ikke gjenta noe du allerede har nevnt.
 Ja Nei, ikke som jeg kjenner til
- 32 Har du andre opplysninger om boligen eller eiendommen utover det du har svart?
 Ja Nei, ikke som jeg kjenner til

Boligselgerforsikring

Boligen selges med boligselgerforsikring

Side 4



En boligselgerforsikring gir trygghet for selger og kjøper, og kan dekke feil og mangler som enten ikke er opplyst om eller det ikke var kjennskap til da salget ble gjennomført.

Forsikringen er tegnet i Gjensidige Forsikring ASA

Forsikringsnummer 82346148

Egenerklæringskjema

Name	Date
Einar Artur Halsauet	2026-03-25

Identification

 Einar Artur Halsauet



This document contains electronic signatures using EU-compliant PAdES - PDF
Advanced Electronic Signatures (Regulation (EU) No 910/2014 (eIDAS))

Egenerklærings skjema

Signed by:

Einar Artur Halsanet

25/03-2026
17:10:15

BankID OIDC
High

Brit Grytbaks veg 2 7049 TRONDHEIM

Tilstandsrapport Eierskifte

Boligtype: Leilighet i lavblokk.

Byggeår: 2011

BRA: 87 m²

BRA-i: 82 m²

Rapportdato: 18.2.2026 (Gyldig til 18.2.2027)



Samlet vurdering



 Supertakst

GNR: 52 BNR: 128 SNR: 6

Gjermund Ekren
Takst-forum Trøndelag AS

ge@tft.no
47294356

Brit Grytbaks veg 2
7049 Trondheim

1. Tilstandsgradene

TG-0

Tilstandsgrad 0: Ingen avvik

Bygningsdelen skal være tilnærmet ny, ikke vise tegn på slitasje og det skal være lagt frem dokumentasjon på faglig god utførelse. Det er ingen merknader til delen.

TG-1

Tilstandsgrad 1: Mindre eller moderate avvik

Bygningsdelen skal bare ha normal slitasje, og strakstiltak skal ikke anses som nødvendig. Graden kan også brukes når delen er ny, men der dokumentasjon på faglig god utførelse mangler.

TG-2

Tilstandsgrad 2: Bygningsdelen har vesentlige avvik

Bygningsdelen skal enten ha feil utførelse, en skade eller symptomer på skade, sterk slitasje eller nedsatt funksjon. Graden gis når bygningsdelen trenger vedlikehold eller tiltak i nær fremtid. Graden skal også brukes når delen er gammel og det er grunn til å varsle om faren for skader på grunn av alderen, eller når det er grunn til å overvåke delen spesielt på grunn av fare for større skader eller følgeskader

TG-3

Tilstandsgrad 3: Store eller alvorlige avvik

Bygningsdelen har kraftige symptomer på forhold som man må regne med trenger utbedring straks eller innen kort tid. Graden skal også brukes ved påvist funksjonssvikt eller sammenbrudd

TG-IU

Tilstandsgrad ikke undersøkt (TGIU) skal kun brukes unntaksvis. Eksempler kan være snødekket tak eller krypkjeller uten inspeksjonsmulighet på undersøkelsestidspunktet, eller bygningsdelen eller arealet eller rommet er ikke tilgjengelig for inspeksjon på tidspunktet for analysen. Dersom TGIU omfatter særlig fuktutsatte konstruksjoner, skal dette angis særlig.

2. Om rapporten

Om rapporten

Tilstandsrapporten er utarbeidet i henhold til forskrift til avhendingslova (Tryggere bolighandel) av 8. juni 2021 nr. 1850, slik forskriften er endret ved forskrift av 16. desember 2025 nr. 2614. Tilstandsgrader i rapporten er fastsatt i tråd med kriteriene i NS 3600:2018

Formålet med rapporten er å kartlegge boligens tekniske tilstand med tanke på behov for tiltak, samt å vise resultatene av en utført tilstandsanalyse for å bidra til økt trygghet og redusert konfliktnivå ved eierskifte.

Rapporten erstatter ikke selgers opplysningsplikt eller kjøpers undersøkelsesplikt ved eierskifte. Tilstandsrapporten gir en beskrivelse og vurdering av byggverk og bygningsdeler som bygnings sakkyndig har observert, og som har betydning ved eierskifte. Tilbakeholdt eller uriktig informasjon som har betydning for vurderingen, er ikke bygnings sakkyndig sitt ansvar. Rapporten gir normalt ingen vurdering av boligens tilbehør, som hvitevarer, brunevarer og annet inventar. Dette gjelder også om tilbehøret er integret.

Struktur og referansenivå

Normalt vil referansenivået være byggeskikken og tilstanden ved byggeåret for boligen eller bygningsdelen. Rapporten beskriver avvik, altså en tilstand som er dårligere enn referansenivået. Rapporten framhever normalt ikke positive sider ved boligen ut over det som kommer frem av tilstandsgraden på rom og bygningsdeler.

Ved tilstandsgrad 0 og 1 gis det normalt ingen begrunnelse for valg av tilstandsgrad, fordi bygningen eller bygningsdelen da bare har normal slitasje.

Hvis et rom eller en bygningsdel gis tilstandsgrad 2 eller 3 skal den bygnings sakkyndige redegjøre for årsaken til og konsekvensen av dette. Den bygnings sakkyndige skal også gi et sjablongmessig anslag på hva det vil koste å utbedre rom eller bygningsdeler som gis tilstandsgrad 3.

Takstrappen

Kunden/rekvirenten skal lese gjennom dokumentet før bruk og gi tilbakemelding til den bygnings sakkyndige hvis det finnes feil/mangler som bør rettes opp. Rapporten kan ikke være eldre enn 1 år på det tidspunkt kjøperen binder seg til å kjøpe boligen. Ved utgått rapport bør bygnings sakkyndig kontaktes for ny befaring og oppdatering.

Supertakst AS samarbeider med Vendu AS, som utvikler tjenester som bidrar til en trygg bolighandel og et bærekraftig bolighold. For å kunne gjøre dette benyttes det tilstands - og eiendomsinformasjon fra rapporten. Les mer om tjenestene og få tilgang til å avstå fra bruk av dine data ved å gå til denne nettsiden: <https://samtykke.vendu.no/39787>

Dokumentasjon på håndverkertjenester

Dersom det har vært utført reparasjoner, vedlikehold, installasjoner, ombygging eller lignende i boligen de siste fem årene, og arbeidet er utført av kvalifiserte håndverkere, skal den bygnings sakkyndige be eieren dokumentere bruken av kvalifiserte håndverkere. Som dokumentasjon regnes blant annet skriftlig bekreftelse fra den eller de håndverkerne som ble brukt.

Hvordan undersøkelsene skal skje

Med mindre det fremgår at et rom eller en bygningsdel skal undersøkes med målinger, at det skal bores hull, at det skal stikkes i treverk eller annet, skal den bygnings sakkyndige basere sine undersøkelser på det som er synlig. Den bygnings sakkyndige skal flytte på tepper, møbler og annet inventar når det er nødvendig for å komme til det rommet eller den bygningsdelen som skal undersøkes. Dette gjelder likevel ikke for særlig tunge møbler og inventar, når disse ikke skjuler vesentlige installasjoner eller innretninger, og det heller ikke er andre grunner til å mistenke at flytting vil kunne avdekke vesentlige forhold.

3. Rapportsammendrag

Alle bygningsdeler med tilstandsgrad TG2, TG3 eller TGIU (ikke undersøkt) er oppsummert nedenfor. Feltet Begrunnelse gir en kort forklaring på hvorfor tilstandsgraden er satt, og er ment som et forenklet sammendrag. Utfyllende vurderinger finnes i hovedrapporten.

Bygningsdeler med TG2

Bygningsdel	Oppsummert begrunnelse for tilstandsgrad
Våtrom: Bad - Overflater	Tilstandsgrad 2 settes med bakgrunn i at det er registrert hulrom i enkelte flis og det er noen flis med sprekker i dusjsone.
Våtrom: Bad - Membran, tettesjikt og sluk	Tilstandsgrad 2 er satt med bakgrunn i at rommet har oppnådd halvparten av forventet brukstid.

4. Informasjon om oppdraget

Befaringsdato 17.2.2026	Rapportdato 18.2.2026
-----------------------------------	---------------------------------

Hjemmelshavere

Navn: Einar Artur Halsauet	Tilstede ved inspeksjon: Ja
----------------------------	-----------------------------

Er selgers egenerklæring fremlagt og gjennomgått av bygningssakkyndig? Nei

Informasjon om bygningssakkyndig

Navn: Gjermund Ekren	Telefon: 47294356	
Firma: Takst-forum Trøndelag AS	Epost: ge@tft.no	
Tittel:	Adresse: Vestre Rosten 69, 7072 Heimdal	

Egne premisser:

Det er ikke foretatt tilstandsvurdering av bygningsdeler som er underlagt sameiets ansvarsområde. Det gjelder blant annet yttervegger, takkonstruksjon, taktekking, drenering, grunnmur, grunn/fundamenter, felles trapper, felles kjeller, og felles loft.

Informasjon om boligen

Adresse: Brit Grytbaks veg 2, 7049 Trondheim			
Kommunenr: 5001	Gårdsnr: 52	Bruksnr: 128	Festenr:
Seksjonsnr: 6	Andelsnr:	Leilighetsnr:	
Byggeår: 2011			
Boligtype: Leilighet i lavblokk.			

Generell beskrivelse av boligen:

Leilighet på ett plan som ligger i 2. etasje i lavblokk. Blokkens hovedkonstruksjon er oppført i betong/tre og er utvendig kledd med trekleddning. Taket er et tilnærmet flatt tak som er tekket med papp eller lignende. Vinduer med 3-lags glass.

5. Arealinformasjon

Arealmålingen er basert på Norsk standard 3940:2023 Areal- og volum-beregninger av bygninger. Arealet gjelder for tidspunktet da boligen ble målt. Rommene kan være måleverdige selv om bruken er i strid med byggt teknisk forskrift

Arealet beskriver boligens bruksareal i tre definerte kategorier:

Internt bruksareal	BRA-i	Bruksareal innenfor boenhets omsluttende vegger. Bruksenheten kan bestå av flere boenheter.
Eksternt bruksareal	BRA-e	Bruksareal av rom som tilhører boenhets omsluttende vegger. Veggareal mellom BRA-i og BRA-e legges til BRA-e hvis dette ligger vegg i vegg.
Innglasset balkong	BRA-b	Innglassede balkong tilknyttet boenhets omsluttende vegger. Veggareal mellom innglasset balkong og annet bruksareal tillegges areal innglasset balkong.

Terrasse- og balkongareal (TBA) dekker areal som åpne balkonger, altaner og verandaer. Dette arealet vil ikke bli inkludert i boligens bruksareal.

Ikke måleverdige arealer som skyldes skråtak eller lav himlingshøyde (ALH) kan opplyses som tilleggsinformasjon. Slike arealer skal ikke oppføres alene, men skal alltid opplyses sammen med korrekt målt BRA. BRA og ALH kan summeres, og utgjør boligens gulvareal (GUA).

For mer informasjon se her: <https://eiendomnorge.no/nyheter/viktig-informasjon-om-arealmaling-article2588-919.html>

Bygning: Hovedbygg

Hovedareal

Etasje	BRA	BRA-i (internt bruksareal)	BRA-e (eksternt bruksareal)	BRA-b (Innglasset balkong)	TBA (terrasse- og balkongareal)
2. etasje	82	82 Romfordeling: Entre/gang, 2 soverom, bod, bad, stue og kjøkken	0	0	10
Kjeller	5	0	5 Romfordeling: Bod.	0	0
Totalt m²	87	82	5	0	10

Kommentar til arealberegning

5 m² bra-e i kjelleretasje er bod påvist av selger som disponeres av gjeldende boenhet.

6. Hovedrapport

6.1 Balkong, terrasse, plattform

Type	Balkong
Er det gjennomført arbeider etter opprinnelig byggeår?	Nei
Er det synlig tegn på skjevheter/konstruksjonssvikt?	Nei
Er det tegn på sopp/råteskader i treverk eller skader i betong?	Nei
Er balkong / terrassen teknet?	Ja
Er det ufullstendig/manglende tettesjikt ved oppkant mot vegg og dør?	Ikke kontrollerbart

Oppsummering av balkong, terrasse, plattform

TG-1

Det er et balkongdekke og det er montert en takrenne med nedløp for vann fra balkongen. Eventuelt tettesjikt var ikke tilgjengelig for visuell inspeksjon på befaringssdag.

Balkong fremstår uten vesentlige behov for tiltak utover normalt vedlikehold. Det er til opplysning registrert enkelte sprekker i treverk som følge normal aldring/værslitasje og overflatebehandling anbefales.

6.2 Vinduer og dører

Beskrivelse	
Vinduer og balkongdør med 3-lags glass. Slett ytterdør vendt mot svalgang.	
Er det gjennomført arbeider etter opprinnelig byggeår?	Nei
Er det påvist punkterte eller sprukne glass?	Nei
Er det påvist værslitte karm, fuktskader eller råteskader?	Nei
Er det ved stikkprøver registrert avvik ved åpne/lukkemekanismen?	Nei
Er det påvist avvik ved utvendig tetting som beslag, vannbord, og omramming?	Nei

Oppsummering av vinduer og dører

TG-1

Vinduer og dører fremstår uten vesentlige behov for tiltak utover normalt vedlikehold.

6.3 Etasjeskille og gulv på grunn

Type	Betongdekke
Er det påvist nedbøy, skjevheter eller svikt i etasjeskille/gulv?	Nei
Oppsummering av etasjeskille og gulv på grunn	TG-1
Ingen vesentlige avvik ble registrert. Tilstandsgrad settes med bakgrunn i at det med bruk av nivelleringslaser ble registrert lokalt avvik som er mindre enn 10mm og totalt avvik mindre enn 15mm. Kontrollen gjennomføres på relevante rom.	

6.4 Kjøkken

Overflater og innredning

Er det påvist fukt /skader rundt vask/kjøleskap/oppvaskmaskin?	Nei
Er det påvist skader på kjøkkeninnredning utover normal slitasje?	Nei
Oppsummering av overflater og innredning	TG-1
Kjøkkeninnredningen er fra byggeår og fremstår uten vesentlige tegn til skader utover normal bruksslitasje, alder tatt i betraktning.	

Avtrekk

Type avtrekk	Mekanisk
Er det registrert avvik på avtrekk?	Nei
Oppsummering av avtrekk	TG-1
Det er etablert mekanisk avtrekk over stekesone som fremstod med normal funksjon på befaringsdag.	

6.5 Lovlighet / HMS

Er det manglende samsvar mellom dagens bruk og godkjente byggetegninger?	Nei
Er det avdekt forhold som tyder på at boenhet ikke er delt opp i brannceller etter kravene i teknisk forskrift?	Nei
Er det manglende ferdigattest / midlertidig brukstillatelse?	Nei
Er det avvik på krav til rømning, dagslysforhold eller takhøyde?	Nei
Er det avvik ved rekkverk, håndløper eller åpninger mellom trinn på innvendig trapp i forhold til dagens forskriftskrav?	Ikke relevant/finnes ikke

Er det avvik fra dagens forskrift på høyde og åpninger i rekkverk til balkong/terrasse/utvendig trapp?	Nei
Er det manglende brannslukningsutstyr og røykvarsler i boligen iht forskrift?	Nei
Er det skader på brannslukningsutstyr, røykvarsler, eller er apparat eldre enn 10 år?	Nei

6.6 Avløpsrør

Type avløpsrør	Plast
Er det gjennomført arbeider på anlegget etter byggeår?	Nei
Er det manglende lufting av kloakk over tak?	Ukjent
Er det sen avrenning fra tappested?	Nei
Mangler det stakemuligheter på avløpsanlegget?	Nei
Har avløpsrør nådd en alder som gir økt risiko for skader eller følgeskader?	Nei
Oppsummering av avløpsrør	TG-1
Det er flere boenheter i bygget og kontroll om kloakk er luftet over tak er ikke foretatt. Det er ikke påvist noen stakeluke i boenheten. Staking kan utføres via sluk eller andre installasjoner med avløp.	
Synlige innvendige avløpsrør fremstår uten tegn til svikt. Kontrollen er avgrenset til innvendig i leiligheten, og kontrollen stopper ved veggjennomføringer.	

6.7 Vannledninger

Type anlegg	Rør i rør system
Er det utført arbeider på anlegget etter byggeår?	Nei
Er det etablert fordelerskap?	Ja
Er det manglende vannstoppesystem i tilknytning til, eller manglende avrenning til sluk/avløp fra fordelerskap?	Nei
Har vannrør nådd en alder som gir økt risiko for skader eller følgeskader?	Nei
Er det manglende isolering av vannrør hvor det er risiko for frost eller kondens?	Nei
Er det registrert tegn til lekkasjer eller skader på vannrør?	Nei
Er det redusert vanntrykk ved prøving av to tappesteder samtidig?	Nei

Er det manglende tilgjengelighet til stoppekran?	Nei
Er det dårlig funksjon på stoppekran?	Nei
Oppsummering av vannledninger	TG-1
Synlige innvendige vannledninger fremstår uten tegn til svikt. Kontrollen er avgrenset til innvendig i leiligheten, og kontrollen stopper ved veggjennomføringer.	

6.8 Elektrisk

Er det foretatt kontroll av det lokale el-tilsyn eller utført utvidet el-kontroll i løpet av de siste 5 år?	Nei
Type sikringer	Automatsikringer
Har eier opplyst om arbeider utført etter opprinnelig byggeår?	Nei
Er det manglende samsvarserklæring på arbeider utført etter 01.01.1999?	Nei
Det ligger samsvarserklæring i sikringskapet, men det mangler sluttkontroll og risikovurdering.	
Er det manglende kursfortegnelse?	Nei
Er det manglende samsvar mellom kursfortegnelse og antall sikringer?	Nei
Er det tegn på varmgang (termiske skader) på kabler, brytere, downlight, stikkontakter, og elektrisk utstyr?	Nei
Er plugg (støpsel) på berederen brunsvidd?	Ikke relevant, bereder ikke installert
Er kabler utilstrekkelig festet?	Nei
Er det tegn til at kabelinnføringer og hull i inntak og sikringskap ikke er tette?	Nei
Spørsmål til eier: Løses sikringene ofte ut?	Nei
Spørsmål til eier: Har det vært brann, branntiløp eller varmgang i anlegget?	Nei
Oppsummering av elektrisk	
Dette er en forenklet kontroll som er begrenset til de spørsmål og undersøkelser som følger av forskrift til avhendingslova (tryggere bolighandel) § 2-18. Kontrollen kan ikke sammenlignes med en kontroll utført av kvalifisert elektrofaglig personell. En bygnings sakkyndig har verken kompetanse eller tillatelse til å utføre en slik kontroll.	
Vurderingene i denne rapporten er basert på den forenklede og begrensede kontrollen som forskriften legger opp til. El-anlegget kan derfor ha feil og mangler som ikke avdekkes ved en slik undersøkelse.	

6.9 Vannbåren varme

Type anlegg	Radiatorer
Er det utført arbeider på anlegget etter byggeår?	Nei
Har vannrør nådd en alder som gir økt risiko for skader eller følgeskader?	Nei
Er det tegn på skader ved gjennomføringer i vegg eller gulv?	Nei
Er det påvist lekkasjer eller korrosjon ved synlige koblinger eller ventiler?	Nei
Oppsummering av vannbåren varme	TG-1
Varmeanlegg som forsyner leilighet og radiatorer med varmtvann. Kontrollen er avgrenset til visuell inspeksjon i leilighet og det registreres ingen synlige tegn til svikt på befaringdag.	

6.10 Ventilasjon

Type ventilering	Balansert ventilasjon
Er det utført arbeider på anlegget etter byggeår?	Nei
Når var siste service på anlegget?	Selger opplyser at det er utført årlig filterbytte.
Er det tegn på fukt eller mugg i filter?	Nei
Er det rom med manglende tiluft/avtrekk?	Nei
Er det tegn på utilstrekkelig luftutveksling?	Nei
Oppsummering av ventilasjon	TG-1
Selger opplyser at ventileringen av leiligheten fungerer som tiltenkt, og fremstår med normal funksjon på befaringdagen.	

6.11 Våtrom: Bad

Overflate	
Beskrivelse av overflate	
Flislagt gulv og vegg.	
Er det gjennomført arbeider etter opprinnelig byggeår?	Nei

Er det påvist avvik i krav om høydeforskjell på tettesjikt/fall til sluk?	Nei
Er det fare for at lekkasjevann fra installasjoner i rommet ikke når sluket?	Nei
Er vindu eller dør plassert i våtsone (utsatt for vannsprut)?	Nei
Er det gjennomføringer i vegg/tak mot kald sone?	Nei
Er det registrert riss, sprekker i fuger, bom (hulrom) under flis?	Ja
Er det påvist tegn på sopp/råteskader/fuktskader på overflater eller skadedyr?	Nei
Er det registrert knirk i gulvet?	Ikke aktuelt (gjelder ikke flislagt gulv)
Oppsummering av overflater	TG-2
Tilstandsgrad 2 settes med bakgrunn i at det er registrert hulrom i enkelte flis og det er noen flis med sprekker i dusjsone.	
Anbefalte tiltak overflater	
Flis med sprekker kan være et symptom på at det har vært bevegelse i konstruksjonen. Så lenge forholdet ikke vesentlig forverres så anbefales ingen tiltak.	
Jevnlige tilsyn anbefales som et forebyggende tiltak siden flis med hulrom kan ha en større risiko for å løsne.	
Membran, tettesjikt og sluk	
Er det manglende mulighet for renhold og inspeksjonsmulighet av sluk?	Nei
Type sluk	Plast
Er det påvist avvik ved utførelsen av membran/tettesjikt/klemring rundt sluk?	Nei
Er det påvist tegn på utettheter f.eks. rundt rørføringer eller andre overganger?	Nei
Er det påvist feil utførelse, feil materialvalg, eller skader i tettesjikt med fare for fuktskade?	Nei
Har membran/tettesjikt nådd en alder som gir økt risiko for skader eller følgeskader?	Ja
Oppsummering av membran, tettesjikt og sluk	TG-2
Tilstandsgrad 2 er satt med bakgrunn i at rommet har oppnådd halvparten av forventet brukstid. Risikoen for lekkasjer vil være større i tiden som kommer.	
Anbefalte tiltak membran, tettesjikt og sluk	
Det anbefales å installere et dusjkabinett for å begrense overflater for belastning med fritt vann.	
Sanitærutstyr	
Er det skader på utstyr og innredning?	Nei

Er det innebygd sistene til klosett?	Ja
Er det manglende drenering av lekkasjevann fra innebygd sistene?	Nei
Oppsummering av sanitærutstyr	TG-1
Rommets innredning fremstår uten vesentlig tegn til skade.	
Ventilasjon	
Type ventilering	Mekanisk avtrekk
Er ventilasjonen funksjonstestet?	Ja
Oppsummering av ventilasjon	TG-1
Det er etablert mekanisk avtrekk som fremstod med normal funksjon på befaringdag.	
Fuktmåling	
Er det foretatt hulltaking fra tilstøtende rom?	Nei
Er det påvist indikasjon på skader/fukt ved bruk av fuktøk/fuktmåling?	Nei
Oppsummering av fukt	TG-0
På grunn av bygningsmessige hindringer er det ikke mulig å foreta hulltaking bak dusjsone. Eneste mulighet for hulltaking er på vegg plassert lengst bort fra området hvor det erfaringsmessig forekommer skade. Hulltaking vurderes da som unødvendig på grunn av at dette vil gi et lite representativt bilde på eventuell fukt i konstruksjonen.	
Det ble foretatt søk med fuktindikator og visuelle observasjoner på badets overflater, uten å påvise unormale forhold.	
Dokumentasjon	
Fremlagt dokumentasjon	Nei

6.12 Ikke relevante bygningsdeler

Følgende bygningsdeler er angitt som finnes ikke/ikke relevant:

- Rom under terreng
- Takkonstruksjon og loft
- Varmesentral
- Varmtvannsbereider

Brit Grytbaks veg 2
2. etasje

Bruksarealet inkluderer innvendige vegger og er større enn summen av rommenes gulvareal. Planskissen er en illustrasjon over rominndelingen, og er ikke i målestokk. Mindre avvik kan forekomme.

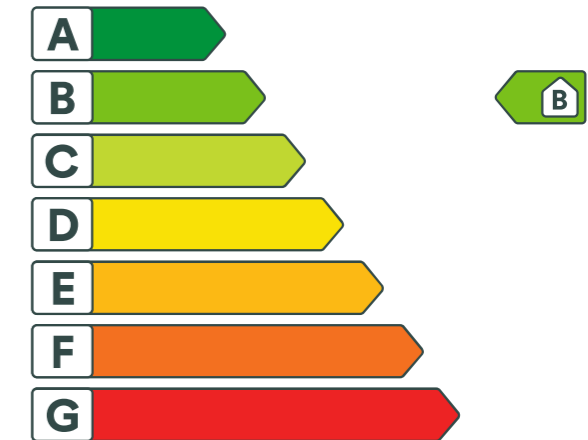

Adresse Brit Grytbaks veg 2, 7049 TRONDHEIM	
Dato for energimerking 18.02.2026	Merkenummer Energiattest-2026-260845
Bygningskategori Boligblokker	Bygningsnummer 21094285
Gårdsnummer 52	Bruksnummer 128
Seksjonsnummer 6	Bruksenhetsnummer H0204

Energikarakteren

Energikarakteren angir hvor energieffektiv boligen er, inkludert oppvarmingsanlegget. Energikarakteren er beregnet ut fra den typiske energibruken for boligtypen. Beregningene er gjort ut fra normal bruk ved et gjennomsnittlig klima. Det er boligens energimessige standard og ikke bruken som bestemmer energikarakteren. Boligdata i denne attesten er beregnet ut fra opplysninger som er gitt av boligeier. Der opplysninger ikke er oppgitt, brukes typiske standardverdier for den aktuelle bygningstypen.

Boliginformasjon

Byggeår 2011	Bygningstype Leilighet
Bruksareal 82,0 m²	Oppvarmet bruksareal 82,0 m²
Oppvarmet etasje 1	Bygningsmateriale Betong
Oppvarming Elektrisitet, Fjernvarme	
Ventilasjon Balansert ventilasjon	

Energi

Beregnet vektet levert energi i normert klima er et nøkkeltall for å vurdere en bygningseffektivitet, der ulike energibærere (strøm, fjernvarme, varmepumpe) vektet ulikt.

Beregnet vektet levert energi i normert klima

Pr. KVM pr. år
72,83 kWh/m²

Beregnet levert energi i lokalt klima

Pr. KVM pr. år
75,07 kWh/m²

Totalt levert pr. år
8 390 kWh



Brit Grytbaks veg 2, 7049 TRONDHEIM

Detaljering

Bygningsform Nei	Vegger Nei
Vindu Nei	Gulv Nei
Takkonstruksjon Nei	Ytterdører Nei
Energibruk Nei	Lekkasjetall Nei
Solceller Nei	



Brit Grytbaks veg 2, 7049 TRONDHEIM

Tiltak

Tiltak på elektriske anlegg

Tiltak 1: Temperatur- og tidsstyring av panelovner

Evt. eldre elektriske varmeovner uten termostat skiftes ut med nye termostatregulerte ovner med tidsstyring, eller det ettermonteres termostat / spareplugg på eksisterende ovn. Dersom mange ovner skiftes ut bør det vurderes et system hvor temperatur og tidsinnstillinger i ulike rom i boligen styres fra en sentral enhet.

Tiltak 2: Temperatur- og tidsstyring av elektrisk gulvvarme / takvarme

For evt. eldre gulvvarme/takvarme uten termostat monteres ny styringsenhet med kombinert termostat og tidsstyring. Dersom mange slike styringsenheter og/eller panelovner skiftes ut bør det vurderes et system hvor temperatur og tidsinnstillinger i ulike rom i boligen styres fra en sentral enhet.

Brukertiltak

Tiltak 3: Følg med på energibruken i boligen

Gjør det til en vane å følge med energiforbruket. Les av måleren månedlig eller oftere for å være bevisst energibruken. Ca halvparten av boligens energibruk går til oppvarming.

Tiltak 4: Luft kort og effektivt

Ikke la vinduer stå på gløtt over lengre tid. Luft heller kort og effektivt, da får du raskt skifta lufta i rommet og du unngår nedkjøling av gulv, tak og vegger.

Tiltak 5: Spar strøm på kjøkkenet

Ikke la vannet renne når du vasker opp eller skyller. Bruk kjøler med plan bunn som passer til platen, bruk lokk, kok ikke opp mer vann enn nødvendig og slå ned varmen når det har begynt å koke. Slå av kjøkkenventilatoren når det ikke lenger er behov. Bruk av microbølgeovn til mindre mengder mat er langt mer energisparende enn komfyren. Tin frossenmat i kjøleskapet. Kjøøl - og frys skal avrimes ved behov for å hindre unødvendig energibruk og for høy temperatur inne i skapet / boksen (nye kjølekap har ofte automatisk avriming). Fjern støv på kjøleribber og kompressor på baksiden. Slå av kaffetraker når kaffen er ferdig traktet og bruk termos. Oppvaskmaskinen har innebygde varmeelementer for oppvarming av vann og skal kobles til kaldvannet, kobles den til varmtvannet øker energibruken med 20 - 40 % samtidig som enkelte vaske - og skylleprosesser foregår i feil temperatur.

Tiltak 6: Redusér innnetemperaturen

Ha en moderat innnetemperatur, for hver grad temperatursenkning reduseres oppvarmingsbehovet med 5 %. Mennesker er også varmekilder; jo flere gjester – desto større grunn til å dempe varmen. Ha lavere temperatur i rom som brukes sjelden eller bare deler av døgnet. Montér tetningslister rundt trekkfulle vinduer og dører (kan sjekkes ved bruk av myggspiral/røyk eller stearinlys). Sett ikke møbler foran varmeovner, det hindrer varmen i å sirkulere. Trekk for gardiner og persienner om kvelden, det reduserer varmetap gjennom vinduene.

Tiltak 7: Bruk varmtvann fornuftig

Bytt til sparedusj hvis du ikke har. For å finne ut om du bør bytte til sparedusj eller allerede har sparedusj kan du ta tiden på fylling av ei vaskebøtte; nye sparedusjer har et forbruk på kun 9 liter per minutt. Ta dusj i stedet for karbad. Skift pakning på dryppende kranner. Dersom varmtvannsberederen har nok kapasitet kan temperaturen i berederen reduseres til 70gr.

Tiltak 8: Vask med fulle maskiner

Fyll opp vaske- og oppvaskmaskinen før bruk. De fleste maskiner bruker like mye energi enten de er fulle eller ikke.

Tiltak 9: Slå av lyset og bruk sparepærer

Slå av lys i rom som ikke er i bruk. Utnytt dagslyset. Bruk sparepærer, spesielt til utelys og rom som er kalde eller bare delvis oppvarmet.

Tiltak 10: Slå el.apparater helt av

Elektriske apparater som har stand-by modus trekker strøm selv når de ikke er i bruk, og må derfor slås helt av.

Tiltak 11: Velg hvitevarer med lavt forbruk

Når du skal kjøpe nye hvitevarer så velg et produkt med lavt strømforbruk. Produktene deles inn i energiklasser fra A til G, hvor A er det minst energikrevende. Mange produsenter tilbyr nå varer som går ekstra langt i å være energieffektive. A+ og det enda bedre A++ er merkinger som har kommet for å skille de gode fra de ekstra gode produktene.

Tiltak 12: Tiltak utendørs

Monter urbryter (koblingsur) på motorvarmeren slik at den ikke står på mer enn nødvendig. Skift til sparepærer. Sparepærer på 5, 7, 11, 15, og 20 W tilsvarer glødelamper på henholdsvis 25, 40, 60, 75 og 100 W, og de varer dessuten lenger, 8.000-15.000 timer mot 1.000-2.500 timer for glødelamper. Det kan monteres fotocelle på utebelysningen slik at det automatisk går av/på etter dagslyset/mørket. Eller det kan monteres bevegelsessensor slik at lyset kun går på ved bevegelse og slås av automatisk etter forhåndsinnstilt tid. For snøsmelleanlegg som kun er manuelt styrt av/på eller ift. lufttemperatur kan det installeres automatikk slik at snøsmelleanlegget både er temperatur- og nedbørsstyrt dvs. når det registreres nedbør og kulde samtidig.

Tiltak på varmeanlegg

Tiltak 13: Individuell varmemåling i flerbolighus

Dersom det ikke er system for individuell måling og avregning av varme og varmtvann, bør dette vurderes innført. Med dette betaler den enkelte husstand kun for sitt faktiske forbruk, noe som vil gi en rettferdig fordeling av kostnadene, og som også motiverer til energisparing. Det må monteres nødvendig målerutstyr i varmesentralen, på varmekurser og i hver leilighet. Det finnes forskjellige løsninger og utstyr, det kan være med manuell avlesning i leilighetene, eller elektroniske målere som overfører forbruksverdier trådløst. Leverandør avleser årlig(eller oftere) alle måledata og utarbeider avregninger for alle leiligheter.

Tiltak utendørs

Tiltak 14: Montere urbryter på motorvarmer

Det monteres urbryter (koblingsur) på motorvarmeren slik at den ikke står på mer enn nødvendig.

Tiltak 15: Skifte til sparepærer på utebelysning

Sparepærer på 5, 7, 11, 15, og 20 W tilsvarer glødelamper på henholdsvis 25, 40, 60, 75 og 100 W. Sparepærer gir like mye lys som vanlige glødelamper, men bruker bare rundt 20% av energien. De varer dessuten lenger, 8.000-15.000 timer mot 1.000 - 2.500 timer for glødelamper.

Tiltak 16: Montere automatikk på utebelysning

Det kan monteres fotocelle på utebelysningen slik at det automatisk går av/på etter dagslyset/mørket. Eller det kan monteres bevegelsessensor slik at lyset kun går på ved bevegelse og slås av automatisk etter forhåndsinnstilt tid.

Tiltak 17: Termostat- og nedbørsstyring av snøsmelleanlegg

Snøsmelleanlegget er kun manuelt styrt, eller styres kun etter lufttemperatur. Det installeres automatikk slik at snøsmelleanlegget både er temperatur- og nedbørsstyrt. Det kan være i form av en temperatur- og snøføler i bakken, med temperatur - og fuktføler i luften. Snøsmelleanlegget aktiveres kun ved behov dvs. når det registreres nedbør og kulde samtidig.



Om grunnlaget for energimerket

Enova er ansvarlig for energimerkeordningen. Energimerket beregnes på grunnlag av oppgitte opplysninger om boligen. For informasjon som ikke er oppgitt, brukes typiske standardverdier for den aktuelle bygningstypen fra tidsperioden den ble bygd i. Beregningsmetodene for energikarakteren baserer seg på NS 3031.

<https://www.enova.no/energimerking>



Spørsmål om energiattesten

Spørsmål om energiattesten, energimerkeordningen eller gjennomføring av energieffektivisering og tilskuddsordninger kan rettes til Enova Svarer.

For ytterligere råd og veiledning om effektiv energibruk se våre nettsider.

<https://www.enova.no>

VEDTEKTER OG HUSORDENSREGLER

VEDTEKTER FOR SAMEIET BERGHEIM PANORAMA

Fastsatt i forbindelse med opprettelsen av sameiet
Revidert på årsmøte 17.04.2023 og 10.04.2024

1. NAVN OG FORMÅL

Sameiets navn er Sameiet Bergheim Panorama. Sameiet består av totalt 41 boligseksjoner. Det er fastsatt en sameiebrøk for hver eierseksjon, som uttrykker sameieandelens størrelse. Sameiet skal ivareta seksjonseierne fellesinteresser og administrasjonen av eiendommen gnr. 52, bnr. 128 og 182 i Trondheim kommune, med fellesanlegg av enhver art.

2. RÅDERETT

Hver seksjonseier har eksklusiv bruksrett til den eierseksjon vedkommende seksjonseier har grunnbokshjemmel til. Seksjonseierne kan fritt pantsette, selge og leie ut sine eierseksjoner. Korttidsutleie av hele boligseksjonen i mer enn 90 døgn årlig er ikke tillatt. Med korttidsutleie menes utleie i inntil 30 døgn sammenhengende.

P-plassen følger eierseksjon ved salg.

Ingen kan kjøpe eller på annen måte erverve mer enn to boligseksjoner i sameiet, med de unntak som følger av lov om eierseksjoner § 23.

I tillegg har hver eierseksjon eksklusiv bruksrett til en stk. parkeringsplass i sameiets p-kjeller. Parkeringsplassen, sammen med boden, er registrert som tilleggsareal til boligseksjonen. Tildelingen av p-plass bestemmes av utbygger ved etablering av sameiet.

Dersom andelseier skal leie ut sin faste parkeringsplass, må det kun være til en beboer i sameiet.

Øvrige parkeringsplasser er å betrakte som sameiets fellesareal - omdisponering av fellesareal (kalt gjesteparkering) kan kun gjøres ved vedtak av sameiets årsmøte.

De som har fått tildelt p-plass som på vedlagte tegning over p-kjelleren er merket med HC-plass, må i den tiden de disponerer HC-plassen gi fra seg disposisjonsretten til sin tinglyste p-plass, som da blir å betrakte som fellesareal. Ved salg følger tinglyst p-plass/tilleggsareal med i overdragelsen. Styret tildeler HC-plasser etter overtakelsen av sameiet.

En seksjonseier kan med samtykke fra styret opprette el-ladepunkt på p-plassen vedkommende disponerer, eller på annen plass anvist fra styret. Det er styret som tar stilling til hvilke type el-ladepunkt som skal benyttes i sameiet. Styret kan bare nekte å samtykke dersom det foreligger en saklig grunn.

Bruksenhetene og fellesarealene kan bare benyttes i samsvar med formålet, og må ikke brukes slik at det er til unødig eller urimelig ulempe for brukerne av de øvrige seksjoner.

Både utvendige og innvendige bygningsmessige forandringer eller installasjoner skal skje etter en samlet plan for den enkelte bygning, og etter forutgående godkjenning av styret.

Tilbygg/påbygg og andre arbeider som skal meldes til bygningsmyndighetene skal godkjennes av styret før byggemelding kan sendes. Hvis det søkes om endringer av ikke uvesentlig betydning for de øvrige seksjonseiere, skal styret forelegge spørsmålet for årsmøtet til

avgjørelse. Innvendige forandringer er tillatt i den utstrekning de ikke kommer i strid med bygningsforskriftene eller andre offentlige bestemmelser gjeldende for eiendommen.

Det er etter hvert flere og flere som oppbevarer div utstyr ved sin P-plass. Det være seg både brennbar- og annet utstyr. Noen benytter esker for oppbevaring hvor innhold ikke er kjent. Dersom en brann skulle oppstå i garasjelegget og det er brennbare vesker eller annet brennbar materiale lagret, er det styret som står ansvarlig for følgene dette vil få. Det er blant annet ikke tillatt og oppbevare gassbeholdere i kjellerboder eller garasje. Vi oppfordrer alle til IKKE å lagre noe annet en bil/sykler i garasjelegget. Det er også flere som benytter Brannslangene for vasking av sykler/biler/dekk. Brannslangene skal kun benyttes til «opsatt formål»

Seksjonseieren plikter å overholde bestemmelsene som følger av lov om eierseksjoner, disse vedtekter samt generelle ordensregler fastsatt av årsmøtet.

Før samtlige boenheter er solgt har utbygger en ensidig rett til å endre det totale antallet boenheter, samt de ikke avhendede boenheteres størrelse og nærmere utforming. Dersom slike endringer medfører behov for reseksjonering er sameiet forpliktet til å akseptere dette. Den enkelte seksjonseier plikter å medvirke til at slik reseksjonering kan skje med signatur på begjæring om reseksjonering.

3. VELFORENING

Sameiet er ikke tilknyttet velforening.

4. REGISTRERING AV EIERSKIFTE OG UMLEIE

Erverv og utleie av eierseksjoner skal umiddelbart meldes skriftlig til styret eller sameiets forretningsfører med opplysning om hvem som er ny eier/leietaker. For arbeid med eierskifte kan sameiets forretningsfører kreve eierskiftegebyr fra selger. Seksjonseierne har ikke forkjøpsrett.

5. ORDENSREGLER

Årsmøtet kan vedta ordensregler med vanlig flertall av de avgitte stemmer. Seksjonseierne plikter å følge de ordensreglene som til enhver tid er fastsatt. Brudd på ordensreglene anses som brudd på seksjonseierne felles forpliktelser overfor sameiet.

6. FELLESKOSTNADER

Felleskostnader er alle utgifter ved eiendommens drift og vedlikehold som ikke er knyttet til den enkelte bruksenhet. Felleskostnadene skal fordeles mellom seksjonseierne etter størrelsen på sameiebrøkene, med mindre annet gyldig vedtas med tilstrekkelig flertall.

Den enkelte seksjonseier skal innen den 1. hver måned forskuddsvis innbetale et akontobeløp til dekning av sin andel av felleskostnadene. Beløpets størrelse fastsettes av styret slik at de samlede akontobeløp med rimelig margin dekker de felleskostnader som antas å ville påløpe i løpet av ett år. Eventuelt overskudd skal ikke tilbakebetales, men skal hensyntas ved

fastsettelse av akontobeløpet for neste periode. Styret kan vedta endring i størrelsen på akontobeløpet med en måneds skriftlig varsel.

For felleskostnader som ikke blir betalt ved forfall, svarer seksjonseieren den til enhver tid gjeldende forsinkelsesrente. Seksjonseier må videre dekke alle omkostninger knyttet til innføring av forfalte felleskostnader.

Det er lovbestemt panterett i eierseksjonen til sikkerhet for de andre seksjonseierne krav på dekning av felleskostnader. Pantekravet er dog begrenset til folketrygdens grunnbeløp på det tidspunkt da tvangsdekningen besluttes gjennomført. Unnlattelse av å betale felleskostnader anses som vesentlig mislighold og kan gi sameiet rett til å kreve seksjonen solgt, jfr. lov om eierseksjoner § 38.

7. VEDLIKEHOLD AV BRUKSENHETER

Seksjonseieren skal vedlikeholde bruksenheten slik at skader på fellesarealene og andre bruksenheter forebygges, og slik at de øvrige seksjonseierne slipper ulemper. Vedlikeholdsplikten omfatter også eventuelle tilleggsdeler til bruksenheten.

Seksjonseierens vedlikeholdsplikt omfatter slikt som:

- Inventar
- Utstyr, som vannklosett, varmtvannsbereder, badekar og vasker
- Apparater, for eksempel brannslukningsapparat
- Skap, benker, innvendige dører med karmen
- Listverk, skillevegger, tapet
- Gulvbelegg, varmekabler, membran og sluk
- Vegg-, gulv- og himlingsplater
- Rør, ledninger, sikringsskap fra og med første hovedsikring eller inntakssikring
- Vinduer og ytterdører
- Innvendige flater på balkong.

Seksjonseieren skal vedlikeholde våtrom slik at lekkasjer unngås. Seksjonseieren skal rense sluk og holde avløpsrør åpne frem til fellesledningen. Dette gjelder også sluk på balkong eller lignende som ligger til bruksenheten.

Vedlikeholdsplikten omfatter også nødvendig reparasjon og utskifting av det som er nevnt i annet, tredje og fjerde ledd, men ikke utskifting av sluk, vinduer og ytterdører.

Vedlikeholdsplikten omfatter også utbedring av tilfeldige skader, for eksempel skader som er forårsaket av uvær, innbrudd eller hærverk.

Etter et eierskifte har den nye seksjonseieren plikt til å utføre vedlikehold, inkludert reparasjoner og utskifting, etter denne paragrafen. Denne plikten gjelder selv om vedlikeholdet skulle ha vært utført av den tidligere seksjonseieren.

Det er den enkelte eiers plikt å tilse at sluk/takrenner holdes fri for løv etc. Det er noen leiligheter som har sluk under tre belegget på terrassen.

Dersom det blir lekkasjer på grunn av tette sluk/takrenner vil alle kostnader i forbindelse skader tilfalle ansvarlig eier.

8. VEDLIKEHOLD AV FELLESAREAL

Fellesarealer skal holdes forsvarlig ved like av sameiet. Styret er ansvarlig for at nødvendig vedlikehold blir gjennomført. Årsmøtet kan med to tredjedels flertall vedta avsetning til vedlikeholdsfond.

Sameiet skal holde utvendige og innvendige fellesarealer, inkludert bygningen og felles installasjoner, forsvarlig ved like. Vedlikeholdsplikten omfatter også nødvendig reparasjon og utskifting av sluk, vinduer og ytterdører. Vedlikeholdsplikten omfatter reparasjon eller utskifting av tak, bjelkelag, bærende veggkonstruksjoner og rør eller ledninger som er bygget inn i bærende konstruksjoner. Vedlikeholdsplikten omfatter alt som ikke faller inn under den enkelte seksjonseierens vedlikeholdsplikt etter Seksjonsloven §32. Vedlikeholdsplikten omfatter også reparasjon og utskifting når det er nødvendig, og utbedring av tilfeldige skader. Vedlikeholdet skal utføres slik at skader på fellesarealene og de enkelte bruksenhetene forebygges, og slik at seksjonseierne slipper ulemper. Sameiets vedlikeholdsplikt gjelder også felles installasjoner som går gjennom bruksenhetene. Seksjonseier skal etter forutgående varsel gi sameiet tilgang til bruksenheten for vedlikehold og kontroll av slike felles installasjoner.

9. ERSTATNINGSANSVAR

Både seksjonseier og sameiet kan holdes erstatningsansvarlig for manglende vedlikehold i hht eierseksjonslovens § 34 og 35.

10. BRANNSIKKERHET

Seksjonseier er ansvarlig for at det forefinnes funksjonsdyktig røykvarsler og brannslukkingsutstyr i bruksenheten. Seksjonseier er ansvarlig for at dette er i forskriftmessig stand. Styret har anledning til å foreta periodisk kontroll av at funksjonsdyktig røykvarsler og brannslukkingsutstyr forefinnes i bruksenheten.

Det må tas hensyn til brannsikkerhet og til andre beboere ved røyking på fellesareal. Grilling kan bare skje med elektrisk grill eller gassgrill. Beholdere med gass skal oppbevares stående, over bakkenivå og på et godt ventilert sted og ellers oppbevares iht. gjeldende forskrift.

11. STYRET

Sameiet skal ha et styre som skal bestå av tre-fem medlemmer. Det kan velges varamedlemmer. Styret velges av årsmøtet med alminnelig flertall for to år av gangen. Ved første gangs valg velges dog ett styremedlem for ett år slik at kontinuiteten ivaretas. Styrets leder velges særskilt. Ved valg anses den eller de kandidater som oppnår flest stemmer som valgt, selv om den enkelte ikke oppnår flertall av de avgitte stemmer. Styremedlemmene kan gjenvelges. Kun fysiske personer kan være styremedlemmer.

12. STYRETS KOMPETANSE

Styret skal sørge for vedlikehold og drift av eiendommen og ellers sørge for forvaltningen av sameiets anlegg i samsvar med lov, vedtekter og vedtak i årsmøtet. Avgjørelser som kan tas av et vanlig flertall i årsmøte, kan også tas av styret om ikke annet følger av lov eller vedtekter eller årsmøtets vedtak i det enkelte tilfelle.

Styret representerer seksjonseierne og forplikter dem med sin underskrift i saker som gjelder seksjonseierens felles rettigheter og plikter. To styremedlemmer i fellesskap forplikter seksjonseierne og tegner sameiets navn. I saker som gjelder vanlig forvaltning og vedlikehold, kan forretningsføreren representere seksjonseierne på samme måte som styret.

13. STYREMØTER

Styreleder skal sørge for at det avholdes styremøter så ofte som nødvendig. Styret avgjør selv hvilken møteform styremøter skal gjennomføres i. Alle styremedlemmer kan kreve fysisk møte. Sidestilt med underskrift er digital signering. Et styremedlem eller forretningsfører kan kreve at styret sammenkalles. Styret kan treffe vedtak når mer enn halvparten av alle faste styremedlemmene er til stede. Vedtak treffes med alminnelig flertall. Ved stemmelikhet gjør møtelederens stemme utslaget. De som stemmer for et vedtak, må likevel utgjøre mer enn en tredjedel av alle styremedlemmene. Styret skal føre protokoll over alle styremøter. Protokollen skal underskrives av de fremmøtte styremedlemmene og oppbevares av styreleder eller sekretær.

14. ÅRSMØTET

Den øverste myndighet i sameiet utøves av årsmøtet. Ordinært årsmøte skal holdes hvert år innen utgangen av juni måned. Forslag til saker som ønskes behandlet på det ordinære årsmøtet må skriftlig leveres styret innen 1. mars.

Ekstraordinært årsmøte skal holdes når styret finner det nødvendig, eller når minst to seksjonseiere som til sammen har minst en tiendedel av stemmene krever det, og samtidig oppgir hvilke saker de ønsker behandlet.

Styret vurderer og avgjør hvilken møteform ordinært og ekstraordinært årsmøte skal ha. Ved valg av digitalt møte må styret sørge for at de uten digital plattform ikke faller utenfor i stemmegivingen og uansett møteform sørge for en forsvarlig gjennomføring av møtet.

I tillegg til fullmakt er det tillatt med bruk av forhåndsstemmer i forbindelse med årsmøtet.

Stemmegiving skal kunne kontrolleres på en trygg måte.

Minst 2 som minimum må utgjøre 10% av eierne, kan kreve at møtet skal skje ved fysisk oppmøte.

Årsmøteprotokoll kan signeres digitalt.

15. INNKALLING TIL ÅRSMØTET

Innkalling til årsmøtet skal skje skriftlig til seksjonseierne med varsel på minst åtte dager, høyst tjue dager. Ekstraordinært årsmøte kan, om det er nødvendig, innkalles med kortere frist, som likevel skal være minst tre dager. Sidestilt med skriftlig er elektronisk forsendelse. Se punkt om elektronisk kommunikasjon.

Dersom et forslag som etter lov om eierseksjoner eller vedtektene må vedtas med minst to tredjedels flertall skal behandles, må hovedinnholdet være angitt i innkallingen.

Senest en uke før ordinært årsmøte skal styrets årsberetning, regnskap og eventuell revisjonsberetning sendes ut til alle seksjonseiere med kjent adresse. Dokumentene skal også være tilgjengelige i årsmøtet.

Blir årsmøte som skal holdes etter loven, vedtekter eller vedtak i årsmøte ikke innkalt, kan en seksjonseier, et styremedlem eller forretningsfører kreve at skifteretten snarest, og for seksjonseierens felles kostnad, innkaller til årsmøte.

16. SAKER SOM SKAL BEHANDLES PÅ ORDINÆRT ÅRSMØTE

På det ordinære årsmøtet skal disse saker behandles:

- a) Styrets regnskapsoversikt for foregående kalenderår til godkjenning
- b) Valg av styremedlemmer
- c) Andre saker som er nevnt i innkallingen
- d) Styrets eventuelle årsberetning eller årsmelding

17. MØTELEDELSE OG FLERTALLSKRAV

Årsmøtet skal ledes av styrelederen med mindre årsmøtet velger en annen møteleder, som ikke behøver være seksjonseier. Det skal under møtelederens ansvar føres protokoll over de saker som behandles og alle vedtak som treffes av årsmøtet. Protokollen skal underskrives av møtelederen og minst en av de tilstedeværende seksjonseierne valgt av årsmøtet. Protokollen skal holdes tilgjengelig for seksjonseierne.

Hver seksjon har én stemme. Seksjonseiere har rett til å møte med fullmektig med gyldig fullmakt.

Med de unntak som følger av loven eller vedtektene avgjøres alle saker med alminnelig flertall av de avgitte stemmer. Blanke stemmer anses som ikke avgitt. Ved stemmelikhet avgjøres saken ved loddtrekning.

Det kan ikke avgis stemme for boligseksjoner som er ervervet i strid med vedtektene og eierseksjonslovens § 23. Ved flertallsavgjørelser skal ikke slike seksjoner tas med i beregningsgrunnlaget for flertallsavgjørelser.

Det kreves minst to tredjedeler av de avgitte stemmene i årsmøtet for vedtak om:

- a) endring av vedtektene
- b) ombygging, påbygging eller andre endringer av bebyggelsen eller tomten som etter forholdene i sameiet går utover vanlig forvaltning eller vedlikehold,
- c) omgjøring av fellesarealer til nye bruksenheter eller utvidelse av eksisterende bruksenheter,
- d) salg, kjøp, bortleie eller leie av deler av tomten eller innvendig fellesarealer, herunder seksjon i sameiet som tilhører eller skal tilhøre seksjonseierne i fellesskap,
- e) andre rettslige disposisjoner over fast eiendom som går utover vanlig forvaltning,
- f) samtykke til endring av formål for bruksenheter, og til reseksjonering som medfører øking av det samlede stemmetall,
- g) tiltak som har sammenheng med seksjonseierens bo- eller bruksinteresser og som går ut over vanlig forvaltning og vedlikehold, når tiltaket fører med seg økonomisk ansvar eller utlegg for seksjonseierne på mer enn 5 % av de årlige fellesutgiftene. Samtykke fra den enkelte kreves dersom beløpet utgjør mer enn ½ G (grunnbeløpet) på beslutningstidspunktet.

Vedtak om salg eller bortfeste av hele eller vesentlige deler av eiendommen, samt vedtak som innebærer vesentlige endringer av sameiets karakter, krever samtykke fra samtlige seksjonseiere.

Årsmøtet kan ikke treffe beslutning som er egnet til å gå visse seksjonseiere eller andre en urimelig fordel på andre seksjonseieres bekostning.

18. HABILITETSREGLER FOR ÅRSMØTE OG STYRE

Ingen kan som seksjonseier eller fullmektig eller ved fullmektig delta i noen avstemning på årsmøtet om rettshandel overfor seg selv eller om eget ansvar, eller om pålegg om salg eller fravikelse av egen seksjon. Heller ikke kan noen delta i avstemning om slike saker overfor tredjemann dersom man har en fremtredende personlig eller økonomisk særinteresse i saken. Styremedlem eller forretningsfører må ikke delta i behandlingen eller avgjørelser av noe spørsmål som vedkommende selv eller nærstående har en fremtredende personlig eller økonomisk særinteresse i.

19. FORRETNINGSFØRER

Årsmøtet kan med alminnelig flertall vedta at sameiet skal ha en forretningsfører. Valg av forretningsfører tilhører styrets oppgaver.

20. REVISJON OG REGNSKAP

Styret skal sørge for ordentlig og tilstrekkelig regnskapsføring. Regnskap for foregående kalenderår skal legges frem på ordinært årsmøte. Sameiets revisor velges av årsmøtet og tjenestegjør inntil ny revisor velges.

21. FORSIKRING

Eiendommen skal til enhver tid holdes betryggende forsikret i godkjent selskap. Styret er ansvarlig for at fullverdiforsikring tegnes og at forsikringspremie betales. Ved skade på bruksenhet som dekkes av sameiets forsikring, skal seksjonseier betale egenandelen. Ved utvendig skade, eller ved skade på bruksenhet som skyldes ytre forhold, eller ved skade for øvrig på sameiets eiendom, skal sameiet dekke egenandelen. Om en seksjonseier påfører skade på fellesarealer og/eller andre bruksenheter, kan styret pålegge denne seksjonseieren å betale forsikringens egenandel helt eller delvis. Påkostninger på den enkelte bruksenhet som ikke omfattes av sameiets fellesforsikring, må den enkelte seksjonseier selv forsikre på betryggende måte. Innboforsikring må tegnes av den enkelte seksjonseier.

22. ELEKTRONISK KOMMUNIKASJON

Elektronisk kommunikasjon sidestilles med skriftlig melding. De som ikke ønsker at kommunikasjon skjer elektronisk, kan be om å få tilsendt melding på papir i stedet. Eier må oppdatere styret og forretningsfører ved endring i e-postadresse. Eiere kan sende sine meldinger elektronisk til styret, fortrinnsvis til styrets e-postadresse om dette er opprettet, eller på den måten laget har bestemt for dette formålet.

Styret skal sørge for at dokumentasjon som er påkrevd i henhold til loven, utarbeides og oppbevares i henhold til gjeldende regler til enhver tid.

23. TAUSHETSPLIKT

Alle tillitsvalgte og ansatte i sameiet plikter å hindre at andre får tilgang til det vedkommende i forbindelse med tjenesten eller arbeidet har fått vite om noens personlige forhold. Taushetsplikten gjelder også etter at vedkommende har avsluttet tjenesten eller arbeidet. Den tillitsvalgte eller ansatte kan ikke utnytte opplysninger som nevnt ovenfor i egen virksomhet eller i tjeneste for andre.

24. MISLIGHOLD

Hvis en seksjonseier til tross for advarsel vesentlig misligholder sine plikter, kan styret pålegge vedkommende å selge seksjonen, jfr. eierseksjonsloven § 38. Advarsel skal gis skriftlig og opplyse om at vesentlig mislighold gir styret rett til å kreve seksjonen solgt. Salgspålegg skal gis skriftlig og opplyse om at seksjonen kan kreves solgt ved tvangssalg hvis pålegget ikke er etterkommet innen en frist som ikke skal settes kortere enn seks måneder fra dette er mottatt.

Medfører seksjonseierens oppførsel fare for ødeleggelse eller vesentlig forringelse av eiendommen eller er seksjonseierens oppførsel til alvorlig plage eller sjenanse for eiendommens øvrige brukere, kan styret kreve fravikelse (utkastelse) av seksjonen etter reglene i tvangsfullbyrdslovens kapittel 13, jfr. lov om eierseksjoner § 39.

25. FORHOLDET TIL LOV OM EIERSEKSJONER

Lov om eierseksjoner av 16.06.2017 (i kraft fra 01.01.2018) kommer til anvendelse i den utstrekning ikke annet følger av disse vedtekter.

HUSORDENSREGLER FOR SAMEIET BERGHEIM PANORAMA

Vedtatt av sameiermøtet: 23.01.2012

Alle seksjonseiere har ansvar for at husordensreglene blir overholdt av egen husstand og de som gis adgang til leiligheten. Formålet med husordensreglene er å sikre orden, ro og et godt bomiljø.

BRUK AV FELLESOMRÅDER

Enhver seksjonseier plikter å utvise tilbørlig hensyn til sameiet som fellesskap og de øvrige seksjonseiere ved all bruk av fellesområder. Alle må medvirke til å holde sameiets fellesområder rent og ryddig.

Kjøretøyer, sykler, barnevogner og andre gjenstander skal ikke plasseres på fellesareal til hinder for alminnelig ferdsel eller vanlig bruk. Felles dører og porter skal holdes låst til enhver tid.

Grilling kan bare skje uten vesentlig plage for beboerne. Det tillates kun bruk av gass- eller elektrisk grill. Sørg for å ha riktig slukkemiddel innen rekkevidde.

Søppel skal legges i anviste beholdere. Restavfall, papp og papir, plastemballasje og spesialavfall sorteres etter renholdsverkets sorteringsliste for avfall. Annet og større avfall må fraktes bort av den enkelte beboer. Det er forbudt å sette fra seg søppel eller avfall på fellesarealer.

Parkering må foregå slik at det ikke er til sjenanse eller hindrer noen former for trafikk til og fra sameiet og de enkelte bruksenheter. Ulovlig hensatt kjøretøy vil bli fjernet fra sameiets fellesområder for eiers risiko og regning.

Utvendige bygningsmessige endringer av enhver art kan bare skje etter forutgående skriftlig samtykke fra styret. Det forutsettes i tillegg at den enkelte seksjonseier selv sørger for å innhente nødvendige offentligrettslige tillatelser. Montering av markiser, lykter, skilt, platter, parabolantenner, varmepumper og lignende kan bare skje etter forutgående skriftlig samtykke fra styret.

BRUK AV BOLIG

Boligen må ikke brukes slik at det oppstår ulemper eller ubehag for andre beboere.

Det skal være alminnelig nattero i tidsrommet kl. 23.00 - 06.00. I dette tidsrommet må det utvises særlig aktsomhet ved bruk av musikkanlegg og musikkinstrumenter.

Spesielt sjenerende støy som banking, boring og snekring bør unngås etter kl. 20.00.

Ved festlige sammenkomster og gjennomføring av særlig støyende arbeid skal naboer varsles i god tid på forhånd.

Ved lengre fravær plikter seksjonseier å sørge for nødvendig tilsyn med egen seksjon. Det er seksjonseiers ansvar å sørge for tiltak slik at vann og ledninger i boligen ikke fryser.

DYREHOLD

Det er ingen særskilte restriksjoner på dyrehold, men det forutsettes at dyrets eier har ansvar for at dyreholdet ikke er til unødig sjenanse eller bryderi for de øvrige sameiere eller andre som ferdes på sameiets område.

Dyr skal alltid føres i bånd eller holdes i bur på sameiets område av ansvarlig person, og holdes unna sandkasser og lekeplasser. Lufting av husdyr bør i utgangspunktet skje utenfor sameiets område. Skulle det likevel skje at de gjør sitt fornødne på sameiets område, må det øyeblikkelig fjernes.

Styret kan nekte dyrehold, og i særlige tilfeller beslutte at dyret må fjernes, dersom styret etter en samlet interesseavveining finner det nødvendig av hensyn til andre beboere (for eksempel av helsemessige hensyn overfor allergikere eller lignende) eller når reglene for dyrehold ikke er fulgt.

OVERTREDELSER

Klager på andre seksjonseiere for brudd på husordensreglene skal forsøkes tatt opp direkte med vedkommende seksjonseier, og søkes løst i minnelighet, før styret kontaktes.

Klager som ønskes behandlet av styret må leveres skriftlig til styrets leder.

Anonyme henvendelser behandles ikke.

Styret kan påtale forholdet skriftlig overfor seksjonseier. Varselet skal inneholde opplysninger om at fortsatte eller gjentatte overtredelser vil bli ansett som vesentlig mislighold av seksjonseiers plikter. Vesentlig mislighold er grunnlag for salgspålegg etter lov om eierseksjoner § 26.

Seksjonseier er erstatningspliktig for enhver skade som måtte oppstå som følge av overtredelse av husordensreglene eller mangel på aktsomhet.

Budsjett 2026
SAMEIET BERGHEIM PANORAMA

	Regnskap 31.12. i fjor	Regnskap 30.06 i år	Budsjett 2025	Budsjett 2026	Budsjett Endring	Endring i Felleskostnader
INNETEKTER						
Felleskostnader drift	1 078 332	579 270	1 158 578	1 266 640	108 062	9 %
Felleskostnader lik fordeling	56 088	42 804	85 608	89 052	3 444	Kr 181 pr mnd
Kabel-TV/Bredbånd	210 084	114 636	229 272	229 272	0	Kr 466 pr mnd
Andre inntekter	46 310	19 745	0	0	0	0
SUM INNETEKTER	1 390 814	756 455	1 473 458	1 584 964	111 506	8 %
KOSTNADER						
Lønnskostnader	42 996	28 316	49 058	57 050	7 992	
Drifts- og serviceavtaler	287 546	139 507	341 300	394 740	53 440	
Forvaltningskostnader	102 954	55 713	107 300	115 700	8 400	
Revisjon	15 708	7 081	11 600	12 200	600	
Forsikring	141 330	72 106	150 000	171 300	21 300	
Strøm	81 185	28 009	65 000	65 000	0	
Fjernvarme	90 314	38 515	122 100	100 000	-22 100	
Renhold	80 885	41 850	85 608	89 052	3 444	
Kabel-TV/Bredbånd	214 448	110 011	229 272	229 272	0	
Vedlikehold	201 022	213 823	183 700	183 700	0	
Vedlikeholdsavsetning	99 996	50 000	100 000	150 000	50 000	
Kontorkostnader	12 740	900	13 000	6 600	-6 400	
Andre kostnader	16 907	4 344	8 500	7 500	-1 000	
Avskrivinger	7 021	3 511	7 020	2 850	-4 170	
SUM KOSTNADER	1 395 053	793 686	1 473 458	1 584 964	111 506	
DRIFTSRESULTAT	-4 239	-37 231	0	0	0	
FINANSINNETEKTER/KOSTNADER						
Renteinntekter	59 187	13 797	0	0	0	
Rentekostnader lån 1	899	0	0	0	0	
SUM FINANS	58 288	13 797	0	0	0	
RESULTAT	54 049	-23 434	0	0	0	

Se side 2 for endring i felleskostnader pr leilighet/leilighetstype.

Felleskostnader:						
Snr - Leil.nr.	Brøk	Drifts- kostnader	Kabel-TV	Renhold	Totale felleskostnader	
4 - A0101	70	2 183	kr 466	kr 181	kr	2 830
3 - A0102	81	2 527	kr 466	kr 181	kr	3 174
2 - A0103	81	2 527	kr 466	kr 181	kr	3 174
1 - A0104	78	2 433	kr 466	kr 181	kr	3 080
8 - A0201	70	2 183	kr 466	kr 181	kr	2 830
7 - A0202	81	2 527	kr 466	kr 181	kr	3 174
6 - A0203	81	2 527	kr 466	kr 181	kr	3 174
5 - A0204	78	2 433	kr 466	kr 181	kr	3 080
11 - A0301	102	3 182	kr 466	kr 181	kr	3 829
10 - A0302	81	2 527	kr 466	kr 181	kr	3 174
09 - A0303	89	2 776	kr 466	kr 181	kr	3 423
16 - B0101	63	1 965	kr 466	kr 181	kr	2 612
15 - B0102	81	2 527	kr 466	kr 181	kr	3 174
14 - B0103	81	2 527	kr 466	kr 181	kr	3 174
13 - B0104	81	2 527	kr 466	kr 181	kr	3 174
12 - B0105	96	2 994	kr 466	kr 181	kr	3 641
20 - B0201/B0202	144	4 492	kr 466	kr 181	kr	5 139
19 - B0203	81	2 527	kr 466	kr 181	kr	3 174
18 - B0204	81	2 527	kr 466	kr 181	kr	3 174
17 - B0205	96	2 994	kr 466	kr 181	kr	3 641
24 - B0301	97	3 026	kr 466	kr 181	kr	3 673
23 - B0302	81	2 527	kr 466	kr 181	kr	3 174
22 - B0303	81	2 527	kr 466	kr 181	kr	3 174
21 - B0304	85	2 651	kr 466	kr 181	kr	3 298
29 - C0101	81	2 527	kr 466	kr 181	kr	3 174
28 - C0102	81	2 527	kr 466	kr 181	kr	3 174
27 - C0103	81	2 527	kr 466	kr 181	kr	3 174
26 - C0104	67	2 090	kr 466	kr 181	kr	2 737
25 - C0105	64	1 996	kr 466	kr 181	kr	2 643
36 - C0201	63	1 965	kr 466	kr 181	kr	2 612
35 - C0202	81	2 527	kr 466	kr 181	kr	3 174
34 - C0203	81	2 527	kr 466	kr 181	kr	3 174
33 - C0204	81	2 527	kr 466	kr 181	kr	3 174
32 - C0205	81	2 527	kr 466	kr 181	kr	3 174
31 - C0206	67	2 090	kr 466	kr 181	kr	2 737
30 - C0207	64	1 996	kr 466	kr 181	kr	2 643
41 - C0301	97	3 026	kr 466	kr 181	kr	3 673
40 - C0302	81	2 527	kr 466	kr 181	kr	3 174
39 - C0303	81	2 527	kr 466	kr 181	kr	3 174
38 - C0304	87	2 714	kr 466	kr 181	kr	3 361
37 - C0305	106	3 306	kr 466	kr 181	kr	3 953
41	3384	105 553	19 106	7 421		132 080

Endring i felleskostnader pr måned:						
Snr - Leil.nr.	Brøk	Driftsdel	Kabel-tv	Renhold	Totale felleskostnader	
4 - A0101	70	kr 186	kr -	kr 7	kr	193
3 - A0102	81	kr 216	kr -	kr 7	kr	223
2 - A0103	81	kr 216	kr -	kr 7	kr	223
1 - A0104	78	kr 208	kr -	kr 7	kr	215
8 - A0201	70	kr 186	kr -	kr 7	kr	193
7 - A0202	81	kr 216	kr -	kr 7	kr	223
6 - A0203	81	kr 216	kr -	kr 7	kr	223
5 - A0204	78	kr 208	kr -	kr 7	kr	215
11 - A0301	102	kr 271	kr -	kr 7	kr	278
10 - A0302	81	kr 216	kr -	kr 7	kr	223
09 - A0303	89	kr 237	kr -	kr 7	kr	244
16 - B0101	63	kr 168	kr -	kr 7	kr	175
15 - B0102	81	kr 216	kr -	kr 7	kr	223
14 - B0103	81	kr 216	kr -	kr 7	kr	223
13 - B0104	81	kr 216	kr -	kr 7	kr	223
12 - B0105	96	kr 255	kr -	kr 7	kr	262
20 - B0201/B0202	144	kr 383	kr -	kr 7	kr	390
19 - B0203	81	kr 216	kr -	kr 7	kr	223
18 - B0204	81	kr 216	kr -	kr 7	kr	223
17 - B0205	96	kr 255	kr -	kr 7	kr	262
24 - B0301	97	kr 258	kr -	kr 7	kr	265
23 - B0302	81	kr 216	kr -	kr 7	kr	223
22 - B0303	81	kr 216	kr -	kr 7	kr	223
21 - B0304	85	kr 226	kr -	kr 7	kr	233
29 - C0101	81	kr 216	kr -	kr 7	kr	223
28 - C0102	81	kr 216	kr -	kr 7	kr	223
27 - C0103	81	kr 216	kr -	kr 7	kr	223
26 - C0104	67	kr 178	kr -	kr 7	kr	185
25 - C0105	64	kr 170	kr -	kr 7	kr	177
36 - C0201	63	kr 168	kr -	kr 7	kr	175
35 - C0202	81	kr 216	kr -	kr 7	kr	223
34 - C0203	81	kr 216	kr -	kr 7	kr	223
33 - C0204	81	kr 216	kr -	kr 7	kr	223
32 - C0205	81	kr 216	kr -	kr 7	kr	223
31 - C0206	67	kr 178	kr -	kr 7	kr	185
30 - C0207	64	kr 170	kr -	kr 7	kr	177
41 - C0301	97	kr 258	kr -	kr 7	kr	265
40 - C0302	81	kr 216	kr -	kr 7	kr	223
39 - C0303	81	kr 216	kr -	kr 7	kr	223
38 - C0304	87	kr 232	kr -	kr 7	kr	239
37 - C0305	106	kr 282	kr -	kr 7	kr	289

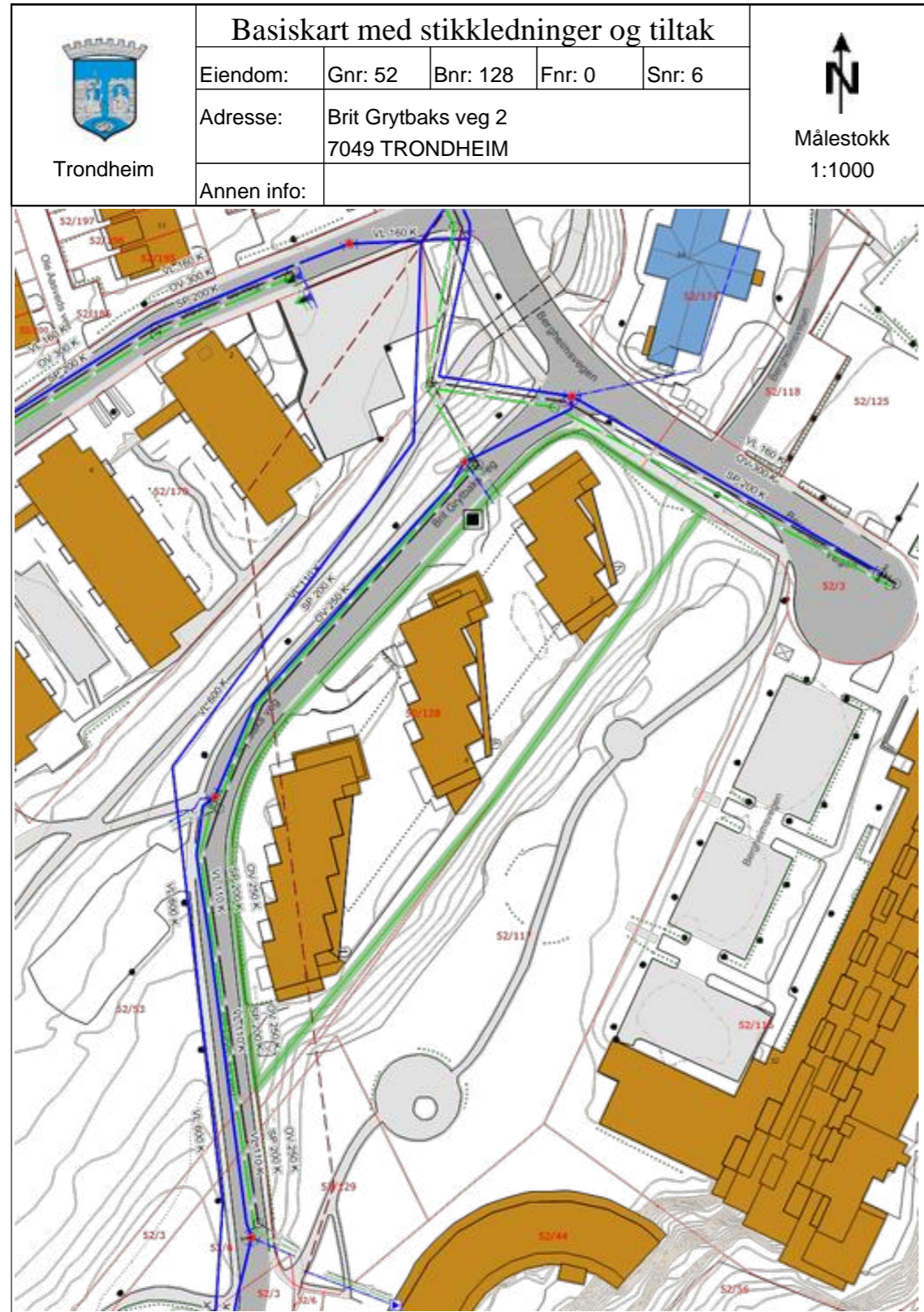

27.03.2026 14:35:18 Det kan forekomme feil eller manglende opplysninger i informasjonen.

Side 1 av 2

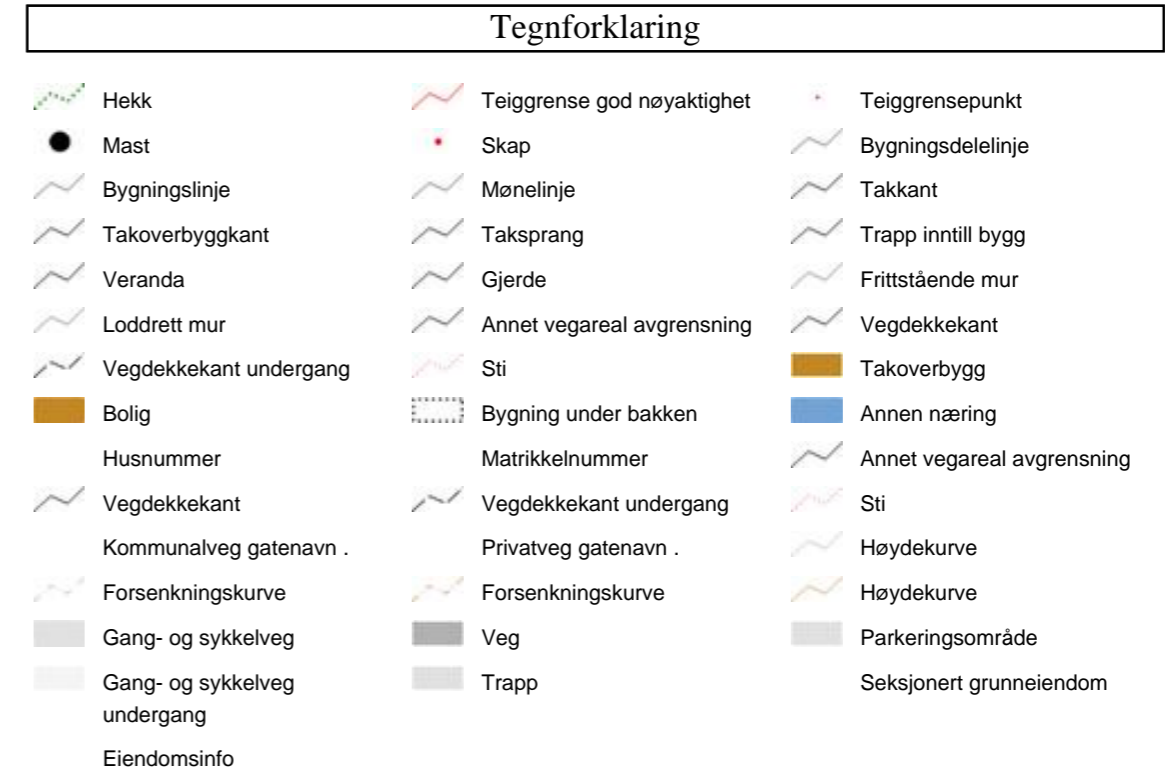

27.03.2026 14:35:18 Det kan forekomme feil eller manglende opplysninger i informasjonen.

Side 2 av 2

Verdifulle råd til deg som skal kjøpe bolig

For de aller fleste er et boligkjøp den største investeringen vi gjør i løpet av livet. Da er det viktig å være proaktiv (Proaktiv = tenke riktig først, handle riktig etterpå). Vi vil gjerne være Proaktiv på dine vegne, og gi deg noen gode råd på veien.

1. Før boligjakten starter

Før du begynner å kikke, er det enkelte kriterier som må være satt. Hvor vil du bo? Hva er din økonomiske smertegrense? Hvilke krav har du til boligen? Hva er viktig for deg? Kanskje må du ofre sjøutsikten for å få de tre nødvendige soverommene? En budrunde kan fort bli hektisk, for å holde hodet kaldt må du derfor ha prioriteringene dine klare.

2 Forberedelser før visning

Husk å innhente salgsoppgave og tilstandsrapport i forkant. Les grundig gjennom all informasjon – da er det enklere å notere ned eventuelle spørsmål til selve visningsdagen. Ikke glem eventuelle vedtekter og husordensregler. Er det tillatt å leie ut? Kan vi ta med kjæledyr? Vi anbefaler å få avklart alle spørsmål før du legger inn bud.

3. Gjør deg kjent i nrområdet

Det som er viktig for noen er ikke nødvendigvis viktig for andre. Noen ser etter nærmeste barnehage og trygge skoleveier. Andre ønsker seg gangavstand til dagligvare, buss eller studiesteder. Spør megler på visning eller eventuelt i forkant av visningen dersom det er noe som er spesielt viktig for deg å vite.

4. Få avklart hvor mye du kan låne

Snakk med rådgiver i banken din før visning å få en avklaring på finansiering. Sett en klar grense for hvor høyt du kan by. Ikke legg inn bud uten at du er sikker på at du har finansieringen i orden. Husk å ha i bakhodet at det påløper ulike utgifter i tillegg til å betjene et lån med renter og avdrag. De fleste borettslag og sameier har månedlige fellesutgifter. I tillegg kommer eiendomsskatt, kommunale avgifter, forsikring, strøm, oppvarming, fritid og lignende. En bolig kan også by på uforutsette utgifter og vedlikehold. Det er derfor smart å sette av et beløp i måneden til slikt.

5. Boligselgerforsikring (eierskifteforsikring) og boligkjøperforsikring

Boligselgerforsikring er selgers forsikring mot krav fra kjøper på grunnlag av skjulte feil og mangler. Når du selger bolig vil våre meglere alltid spørre deg om du vil tegne boligselgerforsikring. Boligkjøperforsikring derimot, dekker hjelp for kjøper til å vurdere og eventuelt fremsette klage etter kjøp av bolig. Forsikring gir kjøper tilgang til juridisk bistand fra tidspunkt for signering av kjøpekontrakt frem til 5 år etter overtakelsen. Dette inkluderer juridisk rådgivning, advokathjelp og håndtering av saken gjennom rettsapparat om nødvendig. Vi i Proaktiv Eiendomsmegling anbefaler, med få unntak, alle våre kjøpere å tegne boligkjøperforsikring.

Boligkjøperforsikring

Med vår boligkjøperforsikring får du en rettshjelpsforsikring som dekker juridisk bistand i eventuelle reklamasjonssaker mot selger. Med boligkjøperforsikring er du i trygge hender dersom du oppdager feil eller mangler ved boligen du har kjøpt.

Hvis boligen du har kjøpt har feil eller mangler du ikke ble gjort kjent med av selger eller megler, kan det være både frustrerende, tidkrevende og kostbart. Gjennom vår boligkjøperforsikring får du tilgang på hjelp fra advokater, saksbehandlere og jurister som er spesialiserte på eiendomskjøp. Forsikringen løper i 5 år etter overtakelsen, og dekker egne og eventuelle idømte saksomkostninger.

Kostnader for reparasjon av eventuelle feil eller mangler dekkes ikke av boligkjøperforsikringen. Slike kostnader vil man kunne kreve dekket av selger dersom eiendommen er mangelfull etter avhendingsloven. Skjulte feil, tilbakeholdte opplysninger og/eller mangelfulle/uriktige opplysninger gir grunnlag for henvendelse. Våre saksbehandlere vil da vurdere det rettslige grunnlaget basert på informasjonen som er mottatt.

Fordeler

Du trenger ikke betale saksomkostninger. En boligkjøperforsikrings hovedfunksjon er å dekke eventuelle saksomkostninger knyttet til en klage på boligkjøpet. Dette inkluderer kostnader til advokat og eventuelle rapporter som må utføres. Forsikringen dekker beløpet enten du taper eller vinner.

Forsikringen har ikke et tak

Mens en vanlig innbo- og husforsikring vanligvis har et tak på rundt kr 100 000 og en egenandel på ca. 20 %, så trenger du med boligkjøperforsikring ikke å bekymre deg for beløpet på saksomkostningene. Dette dekkes av forsikringssselskapet uansett hvor høyt det blir.

Den gir deg en ekstra trygghet

Er du bekymret for at du kanskje kan komme i konflikt med boligselger og at du ikke har råd eller lyst til å dekke saksomkostnader, kan det være betryggende å kjøpe en boligkjøperforsikring. Selger har i de fleste tilfeller tilgang til profesjonell hjelp, da bør du som kjøper av bolig også ha det.



Hva koster forsikringen?

Forsikringspremien trekkes i oppgjøret.

Borettslagseiendom:	kr 8 900
Seksjonert eiendom/aksjebolig:	kr 12 900
Enebolig/fritid/tomt:	kr 17 900

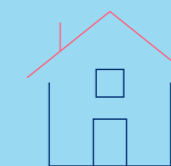

soderbergpartners.no/eiendom

Tilbehør og løsøre

I henhold til Avhendingsloven § 3-4 skal eiendommen, når annet ikke er avtalt, overdras med innredninger og utstyr som etter lov, forskrift eller annet offentlig vedtak skal følge med. Det samme gjelder varig innredning og utstyr som enten er fastmontert eller er særskilt tilpasset bygningen, jf. Avhendingsloven § 3-5. Loven inneholder ingen detaljert oversikt over hva som omfattes av «innredning og utstyr», og over hva som skal regnes som «fastmontert eller særskilt tilpasset».

Partene kan fritt avtale hva som skal følge med eiendommen ved salg. Bransjens liste over løsøre og tilbehør som skal følge med eiendommen, er en del av avtalen mellom kjøper og selger dersom ikke annet er opplyst i salgsoppgaven, kjøper har tatt forbehold i bud eller avtale på annen måte er inngått. Der intet annet er avtalt, vil løsøre og tilbehør medfølge slik dette fremkommer av avhl. § 3-4 og § 3-5 og denne oversikt.

Produkter og installasjoner som medfølger overdras uten noen form for garanti, utover eventuell gjenværende leverandørgaranti.

Dersom det er noe i nedenstående liste som ikke finnes på eiendommen, vil det heller ikke medfølge.

1. HVITEVARER medfølger der dette er spesielt angitt i salgsoppgaven.
2. HELDEKKENDE TEPPER følger med uansett festemåte.
3. VARMEKILDER, slik som ovner, kaminer, peiser, varmpumper og panelovner, følger med uansett festemåte. Frittstående biopeiser/ varmeovner og terrassevarmere medfølger ikke. Det følger ikke med varmekilder i rom som ikke har vegg- eller fastmonterte varmekilder på visning.
4. TV, RADIO OG MUSIKKANLEGG. TV-antennene og fellesanlegg for TV, herunder parabolantenne, og tuner/dekoder/tv-boks medfølger der dette eies av selger. Veggmontert TV/flatskjerm med tilhørende festeordning samt musikkanlegg følger ikke med (se også punkt 12).
5. BADEROMSINNREDNING/UTSTYR. Badekar, dusjkabinett, dusjvegger, alle fastmonterte speil og hyller, fastmonterte glass- og håndkleholdere, herunder håndklevarmere samt baderomsinnredning, medfølger.
6. GARDEROBESKAP medfølger, selv om disse er løse. Fastmonterte garderobehyller og knagger medfølger. Innredning i garderobeskap, for eksempel løse eller fastmonterte trådkurver, hyller, stenger og lignende, medfølger.
7. KJØKKENINNREDNING medfølger, herunder også åpne, fastmonterte hyller og løs eller fastmontert kjøkkenøy.
8. MARKISER, PERSIENNER og annen type innvendig og utvendig solskjerming, gardinoppheng, lamellgardiner og liftgardiner medfølger.
9. AVTREKKSVENTILASJONER av alle slag, samt fastmonterte aircondition/ventilasjonsanlegg, medfølger.
10. SENTRALSTØVSUGER medfølger med komplett anlegg, herunder slange, munnstykke mm.
11. LYSKILDER. Kupler, lysstoffarmatur, fastmonterte «spotlights», oppheng og skinner med spotlights samt utelys og hagebelysning medfølger. Vegglamper, krokhengete lamper, lysekroner, prismelamper og lignende som er koblet til sukkerbit eller stikkontakt følger likevel ikke med.
12. INSTALLERTE SMARTHUSLØSNINGER med sentral som styrer lys, varme, lyd o.l., samt tilhørende trådløse enheter som brytere, sensorer, kameraer, integrerte høyttalere el. medfølger. Enkle lysstyringssystem f.eks. med en sentral som kun styrer lyspærer eller smartpærer monterte i sokkel medfølger likevel ikke.
13. UTVENDIGE SØPPELKASSER og eventuelt holder/hus til disse medfølger.
14. POSTKASSE medfølger.
15. UTENDØRS INNRETNINGER slik som flaggstang, fastmontert tørkestativ, samt andre faste uterangementer som f.eks. badestamp, boblekar/jacuzzi og liknende utendørs kar, lekestue, lekestativ, utepeis, fastmontert trommel til vannslange, medfølger. Guidekabel/ avgrensingskabel til robotgressklipper medfølger, men robotgressklipper og ladestasjon for denne medfølger ikke.
16. FASTMONTERT VEGGLADER/LADESTASJON TIL EL-BIL medfølger uavhengig av hvor laderen er monterte.
17. SOLCELLEANLEGG med tilhørende teknisk infrastruktur medfølger.
18. GASSBEHOLDER til gasskomfyr og gasspeis medfølger.
19. BRANNSTIGE, BRANNTAU, feiestige og lignende medfølger der dette er påbudt. Løse stiger medfølger ikke.
20. BRANNSLUKNINGSAPPARAT, BRANNSLANGE og RØYKVARSLER medfølger der dette er påbudt. Det er eier og brukers plikt til å se til at utstyret forefinnes på enhver eiendom. Hvis annet ikke er uttrykkelig avtalt, skal dette derfor alltid følge med ved salg av eiendom.
21. SAMTLIGE NØKLER til eiendommen som selger er i besittelse av skal overleveres kjøper på overtakelsen, herunder nøkler til eventuelle boder, uthus, garasjeportåpner e.l. Låses boder, uthus e.l. med hengelås, skal lås og nøkler til disse medfølge.
22. GARASJEHYLLER, bodhyller, lagringshyller og oppheng til bildekk medfølger såfremt de er fastmontert.
23. Planter, busker og trær som er plantet på tomten, eller fastmonterte kasser og lignende er en del av eiendommen og medfølger i handelen.

Oversikten er utarbeidet av Norges Eiendomsmeglerforbund, Eiendom Norge og Advokatforeningens Eiendomsmeglingsgruppe, og er gjeldende fra 1. januar 2020.

Bud og budgivning

Fra 1. januar 2014 må alle bud og budforhøyelser som inngis til megler være skriftlig. Budgiver må legitimere seg overfor megler ved inngivelse av første bud, og bud skal være signert.

Å gi bud på eiendom som er for salg gjennom Proaktiv Eiendomsmegling gjøres via vår budgivningsplattform (bud-knapp) på eiendommens nettannonse på proaktiv.no eller finn.no.

Velges denne løsningen, oppfylles kravet til skriftlighet, signatur og legitimasjon av budgiver enten ved å benytte BankID (anbefales) eller ved å legge inn bilde av legitimasjon og signatur manuelt i løsningen.

Du mottar en SMS-kvittering (skriftlig mottaksbekreftelse) når ditt bud er registrert. Budgiver som ikke mottar bekreftelse etter å ha lagt inn bud, må snarest kontakte megler per telefon eller på annen måte.

Interessenter som ikke har anledning til å inngi bud via nettbasert budgivningsplattform, kan sende bud:

- Ved å innlevere utfylt og signert budskjema med kopi av legitimasjon til meglers kontor.

- På sms med vedlagt bilde av legitimasjon og bilde av signatur.

- På e-post med vedlagt bilde av legitimasjon og bilde av signatur.

Det advares mot å sende kopi av bankkort elektronisk.

Senere budforhøyelser kan inngis via den samme budgivningsplattformen (bud-knapp) som du finner på nettannonse, SMS ved å svare på tidligere mottatt sms-kvittering eller e-post til megleren for oppdraget. Kravet til signatur og legitimasjon gjelder kun det første budet.

Bud, som ikke er skriftlig eller som mangler enten budgivers signatur eller kopi av legitimasjon, samt bud som har kortere akseptfrist enn til kl. 12.00 dagen etter siste annonserte visning, vil, som hovedregel, ikke kunne formidles videre av megler.

Dersom akseptfrist ikke er angitt gjelder budet til kl. 15:00 første virkedag etter innlevering/siste annonserte visning.

Et bud er bindende for budgiver når budet er kommet til selgers kunnskap. Selger står fritt til å akseptere eller forkaste ethvert bud, og er derfor ikke forpliktet til å akseptere det høyeste budet på eiendommen.

Megler skal, i den grad det er nødvendig og mulig, informere de involverte i budrunden skriftlig om status i budgivningen. Megler er forpliktet til å legge til rette for en forsvarlig avvikling av budrunden. For at budene skal kunne bli behandlet og videreformidlet skriftlig til alle involverte parter, herunder

til selger for vurdering, må ethvert bud ha en tilstrekkelig lang akseptfrist. Selger må skriftlig akseptere budet før megler kan formidle budaksept til budgiver. Formidling av selgers aksept til budgiver må gjøres innen akseptfristens utløp.

Bud bør ha akseptfrist på minimum 30 minutter fra budet inngis.

Selger og kjøper har krav på å få utlevert kopi av budjournalen straks etter at handel er kommet i stand. Alle som har inngitt bud på eiendommen kan på forespørsel få en kopi av anonymisert budjournal etter at budrunden er avsluttet.

For øvrig vises til det «Forbrukerinformasjon om budgivning», som også er en del av salgsoppgaven

Budskjema

FOR EIENDOMMEN:

Brit Grytbaks veg 2, 7049 TRONDHEIM. Gnr. 52, bnr. 128, snr. 6 i Bergheim Panorama, oppdragsnr.: 1320260088
Megler: Torill Sneve, mobil: 92269027, e-post: ts@proaktiv.no

UNDERTEGNEDE GIR HERVED FØLGENDE BUD PÅ OVENNEVANTE EIENDOM :

Kjøpesum kr: _____

Beløp med bokstaver kr: _____

+ omkostninger og evt. andel fellesgjeld iht. opplysninger i salgsoppgave.

Nærværende bud er bindende for undertegnede frem til og med den: _____ kl.: _____

Dersom annet ikke er angitt gjelder budet til kl. 15:00 første virkedag etter siste annonserte visning. I forbrukerforhold vil bud med kortere akseptfrist enn til kl. 12:00 første virkedag etter siste annonserte visning ikke bli videreformidlet til selger.

Eventuelle forbehold: _____

Undertegnede er kjent med at selger står fritt til å godta eller forkaste ethvert bud. Budgiver er kjent med forbrukerinformasjon om budgivning, som er en del av salgsoppgaven, og de forpliktelser budgiver påtar seg. Budgiver bekrefter å ha lest komplett salgsoppgave med alle vedlegg. Budet er bindende for budgiver når det er kommet til selgers kunnskap. Handelen er juridisk bindende for begge parter når selger har akseptert muntlig eller skriftlig, innenfor fristen. Undertegnede er kjent med at bud og budlogg vil bli fremlagt for kjøper ref. regler for budgivning. Ved flere budgivere gis gjensidig fullmakt til, hver for seg, å forhøye bud, motta aksept og/eller forestå alt i.f.m. budgivningen. Dersom bud sendes megler etter kontortid, må budgiver selv sørge for å gi megler beskjed per telefon i tillegg.

Ønsket overtagelsesdato: _____

Budet baseres på opplysninger og salgsvilkår som fremkommer av salgsoppgave datert: _____

KJØPET VIL BLI FINANSIERT SLIK:

Låneinstitusjon: _____ Referanse og tlf.nr.: _____ kr _____

Egenkapital: _____ kr _____

Totalt: _____ kr _____

BUDGIVERE:

Navn: _____ Navn: _____

Fødselsdato: _____ Fødselsdato: _____

Adr.: _____ Adr.: _____

Postnr.: _____ Sted: _____ Postnr.: _____ Sted: _____

Tlf.arb.: _____ Tlf.privat: _____ Tlf.arb.: _____ Tlf.privat: _____

E-post: _____ Arb.: _____ E-post: _____ Arb.: _____

Dato: _____ Sign.: _____ Dato: _____ Sign.: _____

LEGITIMASJON

LEGITIMASJON

Forbrukerinformasjon om budgivning

Sist oppdatert med virkning fra 1. juli 2025, i forbindelse med ikrafttredelse av endringer i eiendomsmeglingsloven.



Informasjonen er utarbeidet av Forbrukerrådet, Advokatforeningen ved Lovutvalget for eiendomsmegling, Eiendom Norge og Norges Eiendomsmeglerforbund, på grunnlag av bl.a. eiendomsmeglingsloven § 6-8.

Nedenfor gis en oversikt over de retningslinjer som anbefales ved budgivning på eiendommen. Avslutningsvis gis også en kort oversikt over de viktigste rettsreglene tilknyttet budgivning.

Før det legges inn bud på eiendommen oppfordres budgiver til å sette seg inn i all relevant informasjon om eiendommen, herunder salgsoppgave og tilstandsrapport.

GJENNOMFØRING AV BUDGIVNING:

1. Alle bud skal inngis skriftlig til megler, som formidler disse videre til selger. Med skriftlige bud menes også elektroniske meldinger som e-post og SMS når informasjonen i disse er tilgjengelig også for ettertiden. Kravet til skriftlighet gjelder også budforhøyelser, og motbud (bud fra selger), aksept eller avslag fra selger. Før formidling av bud til selger skal megler innhente gyldig legitimasjon og signatur fra budgiver. Kravet til legitimasjon og signatur er oppfylt for budgivere som benytter e-signatur som f.eks. BankID eller MiniID.

2. Et bud bør inneholde eiendommens adresse (eventuelt gnr/bnr), kjøpesum, budgivers kontaktinformasjon, finansieringsplan, akseptfrist, overtakelsesdato og eventuelle forbehold som for eksempel usikker finansiering, salg av nåværende bolig ol. Normalt vil ikke et bud med forbehold bli akseptert før forbeholdet er avklart. Konferer gjerne med megler før bud inngis.

3. Megler skal legge til rette for en forsvarlig avvikling av budrunden. I forbrukerforhold (dvs. der selger er forbruker) skal megleren ikke formidle bud med kortere akseptfrist enn kl. 12:00 første virkedag etter siste annonserte visning. Etter denne fristen bør budgiver ikke sette en kortere akseptfrist enn at megler har mulighet til, så langt det er nødvendig, å orientere selger, budgivere og øvrige interessenter om bud og forbehold. Dersom bud inngis med en frist som åpenbart er for kort til at megleren kan avvikle budrunden på en forsvarlig måte som sikrer selger og interessenter et tilstrekkelig grunnlag

for sine handlingsvalg, vil megler fraråde budgiver å stille slik frist.

4. Megler skal ikke formidle bud med forbehold om at budet eller forbehold i budet skal holdes skjult (hemmelig) for andre budgivere og interessenter.

5. Megleren vil uoppfordret gi sin vurdering av det enkelte bud overfor selger, når budet er gitt innenfor fristene i punkt 3.

6. Megleren skal, så langt det er nødvendig og mulig, holde budgiverne skriftlig orientert om mottatte bud, herunder budets størrelse, forbehold og akseptfrist. Megler skal så snart som mulig bekrefte skriftlig overfor budgivere at budene deres er mottatt. For øvrig vil megler, på forespørsel fra andre, opplyse om aktuelle bud på eiendommen, herunder relevante forbehold.

7. Kopi av budjournal skal gis til kjøper og selger uten ugrunnet opphold etter at handel er kommet i stand. Dersom det er viktig for budgiver å bevare sin anonymitet, bør budet formidles gjennom fullmektig.

8. Etter at handel har kommet i stand, eller dersom en budrunde avsluttes uten at handel er kommet i stand, kan en budgiver kreve kopi av budjournalen i anonymisert form.

VIKTIGE AVTALERETTSLIGE FORHOLD:

1. Det eksisterer ingen angrerett ved salg/kjøp av fast eiendom.

2. Når et bud er inngitt til megler og innholdet i budet er formidlet til selger (slik at selger har fått kunnskap om budet), kan budet ikke kalles tilbake. Budet er da bindende for budgiver frem til akseptfristens utløp, med mindre budet før denne tid avslås av selger eller budgiver får melding om at eiendommen er solgt til en annen. Man bør derfor ikke gi bud på flere eiendommer samtidig dersom man ikke ønsker å kjøpe flere enn en eiendom.

3. Selger står fritt til å forkaste eller akseptere ethvert bud, og er for eksempel ikke forpliktet til å akseptere høyeste bud.

4. Når en aksept av et bud har kommet frem til budgiver innen akseptfristens utløp er det inngått en bindende avtale.

5. Husk at et eventuelt bud fra selger til kjøper (såkalte «motbud»), avtalerettslig er et bindende tilbud som medfører at det foreligger en avtale om salg av eiendommen dersom budet i rett tid aksepteres av kjøper.



proaktiv.no



Torill Sneve

Daglig leder/ Eiendomsmegler

MNEF

922 69 027

ts@proaktiv.no

PROAKTIV

Trondheim Syd Eiendom AS

Søbstadvegen 1, 7088 HEIMDAL, 72 59 92 40, heimdal@proaktiv.no