PROAKTIV



NORDAHL ROLFSENS VEI 37F



Våre kontorer

TRØNDELAG

- **Trondheim**
Bassengbakken 4,
7069 Trondheim
Tlf.: 73 99 22 55
trondheim.sentrum@proaktiv.no

- **Heimdal**
Søbstadveien 1, 7088 Heimdal
Tlf.: 72 59 92 40
heimdal@proaktiv.no

- **Moholt**
Hans Baucks veg 1,
7033 Trondheim
Tlf.: 73 20 26 50
moholt@proaktiv.no

MØRE OG ROMSDAL

- **Ålesund**
Løvenvoldgata 7, 6002 Ålesund
Tlf.: 91 73 83 52
jon@proaktiv.no

VESTLAND

- **Småstrandgt.**
Småstrandgaten 6, 5014 Bergen
Tlf.: 55 36 40 40
proaktiv.bergen@proaktiv.no

- **Arna & Åsane**
Myrdalsvegen 22, 5130 Nyborg
Tlf.: 47 50 69 11
arna.aasane@proaktiv.no

- **Voss**
Vangsgata 16, 5700 Voss
Tlf.: 56 52 19 50
voss@proaktiv.no

- **Sogn**
Trolladalen 30, 6856 Sogndal
Tlf.: 90 56 45 25
sogn@proaktiv.no

ROGALAND

- **Haugesund**
Haraldsgata 139, 5527 Haugesund
Tlf.: 90 84 36 56
haugesund@proaktiv.no

- **Stavanger**
Løkkeveien 52, 4008 Stavanger
Tlf.: 51 52 75 75
stavanger@proaktiv.no

- **Sandnes**
Langgata 3, 4306 Sandnes
Tlf.: 51 66 88 00
sandnes@proaktiv.no

- **Sola**
Solakrossen 13, 4050 Sola
Tlf.: 98 08 94 03
sola@proaktiv.no

- **Jæren**
Torgvegen 2, 4350 Kleppe
Tlf.: 51 48 22 00
jaeren@proaktiv.no

AGDER

- **KRISTIANSAND**
Fjellgata 4, 4612 Kristiansand
Tlf: 45 90 91 00
kristiansand@proaktiv.no

AKERSHUS

- **Lørenskog**
Rådmann Paulsens gate 28
1461 Lørenskog
Tlf.: 67 90 40 10
lorenskog@proaktiv.no

- **Lillestrøm**
Storgata 5A, 2001 Lillestrøm
Tlf.: 63 80 59 90
lillestrom@proaktiv.no

BUSKERUD

- **Drammen, Lier & Holmestrand**
Albums gate 15, 3016 Drammen
Tlf.: 97 74 42 47
drammen.lier@proaktiv.no

ØSTFOLD

- **Sarpsborg**
Torggata 8, 1707 Sarpsborg
Tlf: 69 12 60 60
borg@proaktiv.no

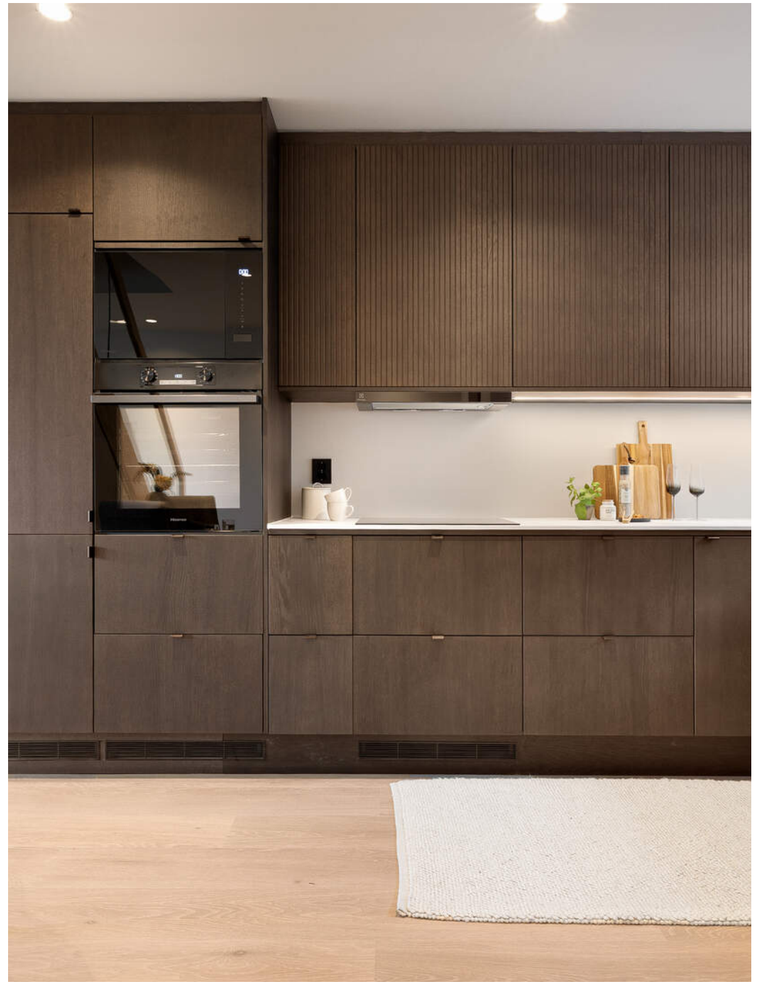

LANDÅS

Totalrenovert & rålekker 4-roms leilighet med fine detaljer | Alt nytt i 2026 | Balkong med gode sol- & utsiktsforhold

NØKKEL-INFORMASJON



Adresse: Nordahl Rolfsens vei 37F, 5094 BERGEN

Gnr./Bnr.: Gnr. 160, bnr. 747, i Bergen kommune

Prisantydning: 4.850.000,-

Omkostninger: 13.300,-

Andel fellesgjeld: 270.235,-

Totalpris: 5.133.535,-

Boligtype: Aksjeleilighet

Byggeår: 1954

Rom/soverom: 4/3

BRA: 88 m²

BRA-i: 80 m²

Etasje: 2

Garasje/Parkering: Det er fri parkering, dvs. ikke faste plasser.

Tomt: 3962.3 m²

Felleskostnader pr. mnd.: 6.600,-

Felleskostnader inkl.: Dugnad, renter, lån, vedlikehold, kabel/tv og internett, renhold og strøm i fellesområder, kommunale avgifter, eiendomsskatt, forretningsfører- og styrehonorar.
Fordeling:
Dugnad: kr. 50,-
Felleskostnader: kr. 6.550,-

Energimerke: Energiklasse:

INNHOLD

2 Nøkkelinformasjon	5 Leder/megler	7 Kontorets side	8 Nærområdet
12 Informasjon om boligen	16 Boligen i bilder	38 Kjerneinformasjon	44 Vedlegg
45 Tilstandsrapport	63 Egenerklæring	70 Basiskart	75 Budskjema

LES HVA MINE KUNDER SIER OM MEG

“Is si abo. Ut que officim derum ipis volore pro mos evero est, incil eatiost, sa consectem. Bipis volore pro mos evero est.”

“As si abo. Ut que officim derum ipis volore pro mos evero est, incil eatiost, sa consectem. liqui nobitiundae suntiis sani andit donis senis moluptae pra denihit ut con consequiat Apic totatis molore nat de incte voluptatque voluptur? Ersped mos exceaqui consere laut ressequam dem et aut.Et inisque pla iur alitatas rerrumqui”.

Navn Navnesen

“Is si abo. Ut que officim derum ipis volore pro mos evero est, incil eatiost, sa consectem. Bipis volore pro mos evero est.”

“As si abo. Ut que officim derum ipis volore pro mos evero est, incil eatiost, sa consectem. liqui nobitiundae suntiis sani andit donis senis moluptae pra denihit ut con consequiat Apic totatis molore nat de incte voluptatque voluptur? Ersped mos exceaqui consere laut ressequam dem et aut.Et inisque pla iur alitatas rerrumqui”.

Navn Navnesen

“Is si abo. Ut que officim derum ipis volore pro mos evero est, incil eatiost, sa consectem. Bipis volore pro mos evero est.”

“As si abo. Ut que officim derum ipis volore pro mos evero est, incil eatiost, sa consectem. liqui nobitiundae suntiis sani andit donis senis moluptae pra denihit ut con consequiat Apic totatis molore nat de incte voluptatque voluptur? Ersped mos exceaqui consere laut ressequam dem et aut.Et inisque pla iur alitatas rerrumqui”.

Navn Navnesen

“Is si abo. Ut que officim derum ipis volore pro mos evero est, incil eatiost, sa consectem. Bipis volore pro mos evero est.”

“As si abo. Ut que officim derum ipis volore pro mos evero est, incil eatiost, sa consectem. liqui nobitiundae suntiis sani andit donis senis moluptae pra denihit ut con consequiat Apic totatis molore nat de incte voluptatque voluptur? Ersped mos exceaqui consere laut ressequam dem et aut.Et inisque pla iur alitatas rerrumqui”.

Navn Navnesen

“Is si abo. Ut que officim derum ipis volore pro mos evero est, incil eatiost, sa consectem. Bipis volore pro mos evero est.”

“As si abo. Ut que officim derum ipis volore pro mos evero est, incil eatiost, sa consectem. liqui nobitiundae suntiis sani andit donis senis moluptae pra denihit ut con consequiat Apic totatis molore nat de incte voluptatque voluptur? Ersped mos exceaqui consere laut ressequam dem et aut.Et inisque pla iur alitatas rerrumqui”.

Navn Navnesen

"For oss i Proaktiv er det å megle boliger som å spille sjakk. Vi overlater ingenting til tilfeldighetene. Det merker både den som skal selge bolig og den som skal kjøpe."



Marius Hagen
Daglig leder / Eiendomsmegler

Mobil: 995 40 596
E-post: mh@proaktiv.no

AVDELING: Proaktiv Arna & Åsane

EN NY HVERDAG

Marius Hagen er en engasjert og målrettet eiendomsmegler med mange års erfaring fra bransjen.

Marius vet at kvaliteten på resultatet avhenger av tiden han bruker og innsatsen han legger i prosessen. Derfor overlater han ingenting til tilfeldighetene. Han bruker tiden sin på å forstå hver enkelt bolig og hver enkelt selger, fordi det er nettopp den forståelsen som avgjør hvilken strategi som skaper mest verdi.

For ham er eiendomsmegling mer enn et salg, det handler om å skape trygghet. Tilgjengelighet, ærlighet og tydelighet er verdier Marius tar med seg inn i hvert eneste oppdrag.



Daglig leder / Eiendomsmegler
Marius Hagen

«ALT SOM ER VERDT Å GJØRE,
ER VERDT Å GJØRES BRA.»

Lord Philip Chesterfield





Kundene skal sitte igjen med en følelse av trygghet gjennom hele prosessen.

Proaktiv Arna & Åsane

Beliggenhet

Hjertelig velkommen til oss i nye, fine lokaler i Myrdalsvegen 22, sentralt i Åsane. Bare 1 min gange fra Horisont kjøpesenter.

Du finner oss i 2. etg. Det er gode parkeringsmuligheter like utenfor inngangen og heis i bygget.

Hjertelig velkommen.

Proaktiv Arna & Åsane
Myrdalsvegen 22, 5130 Nyborg
T: 475 06 911
E: arna.aasane@proaktiv.no

Kundene våre kan forvente høy faglig kompetanse, tett oppfølging og et ekte engasjement. Med høy grad av tilgjengelighet og ærlighet. Vi er proaktiv på dine vegne.

Til sammen har de over 37 års erfaring fra eiendomsmeglerbransjen, og har gjennom årene opparbeidet seg bred og solid kompetanse på tvers av ulike roller. De har jobbet som både salgsledere, fagansvarlige og ansvarlige meglere, i tillegg til å ha hatt ansvar for opplæring og utvikling av nyansatte.

Kundene deres er det viktigste de har. De skal alltid være en god investering som skaper verdi. De ønsker at kundene skal sitte igjen med en følelse av trygghet gjennom hele prosessen, og oppleve at de virkelig har gjort det lille ekstra.

Gode resultater kommer ikke av seg selv. Det er alltid noen som skaper dem. Riktig tilnærming til den faglige biten og en gjennomarbeidet presentasjon er avgjørende for å skape interesse og oppnå best mulig pris.

Meglerne i Arna & Åsane jobber alltid målrettet for å finne riktig kjøper til riktig hjem, og de har alltid tid til kundene sine.

De overlater ingenting til tilfeldighetene, og det er heller ikke tilfeldig at kundene velger de om og om igjen.



LANDÅS

Kommune: *Bergen* / ***Område:*** *Landås*

Med en ny bolig følger en ny beliggenhet. Du kjøper på mange måter hva området rundt har å by på. Butikker, turområder, avstand til skoler og barnehager, eller studiesteder og kulturelle scener. Bor du riktig - har du det bedre.

Beliggenhet

Vestvendt beliggenhet med gode solforhold på balkongen og lagets tomt. Eiendommen har en attraktiv og sentral beliggenhet i et etablert og populært boligområde på Landås. Her bor man i rolige og hyggelige omgivelser, samtidig som man har kort vei til et bredt utvalg av servicetilbud, kollektivtransport og flotte turområder. Beliggenheten passer godt for både barnefamilier, par, studenter og andre som ønsker en praktisk hverdag med nærhet til det meste Bergen har å by på.
I nærområdet finner man flere dagligvarebutikker, blant annet Rema 1000, Kiwi og Extra. Sletten Senter ligger også i kort avstand fra boligen og tilbyr et variert utvalg av butikker og servicetilbud. Området har flere barnehager og skoler, deriblant Slettebakken skole, Fridalen skole og Langhaugen videregående skole. Det er også kort vei til Haukeland universitetssjukehus og Høgskulen på Vestlandet, noe som gjør beliggenheten attraktiv for både studenter og ansatte.



OFFENTLIG TRANSPORT

Wiers-Jenssens vei Linje 6, 12, 16E, 20, 84	6 min 0.5 km
Slettebakken Linje 1	12 min 0.8 km
Jernbanestasjonen i Bergen Linje F4, L4, R40	12 min 5.5 km
Bergen Flesland	20 min

DAGLIGVARE

Rema 1000 Landås PostNord	7 min 0.6 km
Meny Sletten Post i butikk	8 min 0.7 km

VARER/TJENESTER

Sletten Shoppingsenter	8 min
Apotek 1 Nattland	6 min

SPORT

Mannsverkbanen Ballspill	6 min 0.6 km
Gerhard Gransvei ballbinge Ballspill	7 min 0.6 km
Bergen Tennis Arena Treningssenter	5 min
MOVA Landås	6 min

LADEPUNKT FOR EL-BIL

Slettebakken Borettslag	11 min

«Verdifulle kunder fortjener verdifull rådgivning.»



Nabolaget ditt!

Stedet du bor blir en del av deg



For den aktive byr området på gode muligheter for både trening og friluftsliv. I nærområdet finner man flere treningssentre og idrettsanlegg, samtidig som flotte naturområder som Nattlandsfjellet og Ulriken gir gode turmuligheter året rundt. Her kan man nyte alt fra rolige spaserturer til lengre fjellturer med flott utsikt over Bergen og områdene rundt.

Et innblikk i ditt nye nærområde og hva det har å by på.
Passer det dine ønsker og behov?

Kollektivtilbudet er svært godt, med bussholdeplasser i nærområdet og gangavstand til bybanestoppet på Sletten. Bybanen gir enkel forbindelse til blant annet Bergen sentrum og Flesland, mens de gode bussforbindelsene gjør det enkelt å komme seg rundt i byen. Dette gir gode pendlermuligheter og gjør det mulig å klare seg fint uten bil.

Beliggenheten kombinerer det beste av et rolig og veletablert boligområde med nærheten til byens mange fasiliteter. Her ligger alt til rette for en komfortabel og innholdsrik hverdag, med både naturopplevelser, servicetilbud og Bergen sentrum innen rekkevidde.



Adkomst
Se kartfunksjonen i boligannonsen eller på eiendommens hjemmeside for veibeskrivelse. Ved å trykke på kartet får du enkelt tilgang til en spesifisert reiserute fra ønsket startdestinasjon til den aktuelle boligen. Det vil bli skiltet med Proaktivs visningsskilt under annonserte visninger.

BOLIGMASSE

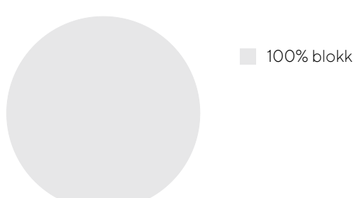

SKOLER

Slettebakken skole (1-7 kl.) 399 elever, 24 klasser	9 min 0.6 km
Bjørgvin Montessoriskole (1-10 kl.) 101 elever, 4 klasser	19 min 1.2 km
Landås skole (1-7 kl.) 465 elever, 32 klasser	15 min 1.3 km
NTG-U Bergen (8-10 kl.) 196 elever, 12 klasser	21 min 1.8 km
Storetveit skole (8-10 kl.) 434 elever, 26 klasser	26 min 1.8 km
Langhaugen videregående skole 567 elever, 21 klasser	15 min 1.3 km
NTG Brann Stadion	21 min

BARNEHAGER

Mannsverk barnehage (1-5 år) 37 barn	5 min 0.4 km
Sletten barnehage (1-6 år) 40 barn	7 min 0.6 km
Erleveien barnehage (1-5 år) 70 barn	9 min 0.7 km

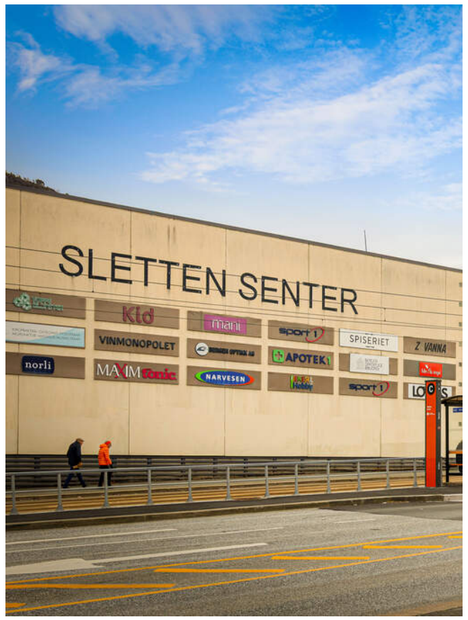

VELKOMMEN TIL NORDAHL ROLFSENS VEI 37F

Parkering
Det er fri parkering, dvs. ikke faste plasser. Alle skal ha et parkeringsbevis synlig i frontruten.
Laget har to ladeplasser som er i samarbeid med Joulia. Abonnement avgift til Joulia er kr 89 pr mnd.
For å få tilgang til lading må det betales en startavgift til laget på kr 2.500,-

Tomtestørrelse
3 962,30 m²

Beskrivelse av tomt
Tomten til laget er vestvendt og det er gode solforhold på eiendommen. Her er en store felles opparbeidet tomt med større plenareal i front med nydelig utsikt og gode solforhold. Det er ellers opparbeidet med lekeplass, tilkomstveier og parkeringsplasser.

TAKST OG TILSTAND

Byggemåte
Tilstandsrapporten er en teknisk gjennomgang av boligen og angir bla. eventuelle byggetekniske avvik, konsekvensen av disse, samt kostnadsoverslag på utbedring av avvik som er gitt TG3.

TILSTANDSGRADER :
TG0: Ingen avvik.
TG1: Mindre avvik.
TG2: Vesentlige avvik og mindre avvik som etter NS 3600 gir TG2.
TG3: Store eller alvorlige avvik.
TGIU: Ikke tilgjengelig for undersøkelse

Av rapporten fremgår TGIU (tilstandsgrad ikke undersøkt), TG2 og TG3 som angir avvik fra normal slitasje, høy alder, bygningsdel som må utbedres, beskrivelser av avvik på undersøkte bygningsdeler uten tilstandsgrad mm.

Det er ikke avdekket TG3 i tilstandsrapporten.

Boligen har fått følgende TG2:
- Utvendig - Ytterdører - Noe slitasje i treverk og overganger på ytterdør. Fungerer med dette avvik, vedlikehold må påregnes
- Innvendig - Etasjeskille og bærende konstruksjoner - Det er målt lokal høydeforskjell som er større enn 15 mm. Fungerer med dette avvik.

Boligen har fått følgende TG-IU:
- Utvendig - Andre utvendige forhold - Det er ikke foretatt tilstandsvurdering av bygningsdeler som er underlagt byggelagets ansvarsområde.
- Innvendig - Pipe/skorsteiner og ildsteder inne i boligen - Teglsteinspipe fra byggeår som ikke vurderes nærmere da lagets ansvar.

Tilstandsrapporten er inntatt i salgsoppgaven og inneholder ytterligere informasjon om byggemåte, årsak bak tilstandsgrader, konsekvens og anslag på eventuelle utbedringskostnader. Ettersom kjøper regnes å være kjent med forhold som tydelig fremkommer av tilstandsrapporten







oppfordres interessenter til å sette seg grundig inn i rapporten i sin helhet og kontakte bygningssakyndig ved eventuelle bygningstekniske spørsmål.

Bygningssakskyndig
Morten Soltvedt (befaringsdato: Torsdag, 29. oktober 2026)

VELKOMMEN INN!

Vi har sett på fasade, uteplasser og tekniske beskrivelser. Nå skal vi inn i boligen og ta for oss alle rom.

Innhold
Leiligheten går over to plan og inneholder:
1. Etasje: Vindfang, stue/kjøkken.
2. Etasje: Trapperom, bad/wc/vaskerom og tre soverom.
To boder i kjeller.

Areal
Bruksareal:
Kjeller
BRA-e: 8 kvm
Total BRA: 8 kvm

1. etasje
BRA-i: 39 kvm
Total BRA: 39 kvm

2. etasje
BRA-i: 41 kvm
Total BRA: 41 kvm

Terrasse- og balkongareal:
1. etasje: 9 kvm

Arealene er oppgitt av bygningssakkyndig på grunnlag av NS3940(2023). Eventuelle betegnelser på rom er angitt ut fra faktisk bruk, uavhengig av hva som er godkjent hos bygningsmyndighetene. Vedlagte plantegninger er ikke målbare.

Standard
Dette er en lekker og totalrenovert 4-roms leilighet over to plan. Boligen stod ferdig etter oppgraderingen i oktober 2026 med blant annet nytt kjøkken, bad, overflater, elektrisk, rør m.m. og fremstår med en svært tiltalende standard, gjennomførte materialvalg og en moderne, helhetlig stil. Her er det lagt vekt på både estetikk og funksjonalitet.

Interiøret kjennetegnes av en harmonisk fargepalett med lyse, delikate overflater, lune tretoner og stilrene detaljer. Gulvene består av laminat og fliser fra 2026, mens vegger og himlinger har malte overflater. Det er Plejd - smartbelysning, som gjør at du kan styre belysningen digitalt via app. Ifølge selger er både røropplegg og elektrisk anlegg fornyet i oktober 2026.

Første etasje inneholder vindfang og en romslig stue med delvis åpen kjøkkenløsning. Vindfanget ønsker velkommen med et pent og moderne uttrykk. Her er det flislagt gulv med varmekabler, lyse veggflater og en praktisk utforming med plass til oppbevaring av yttertøy og sko. Fra vindfanget åpner boligen seg mot et lyst og luftig oppholdsrom. Stuen og kjøkkenet utgjør et innbydende allrom på ca. 36 m², hvor store vindusflater og en gjennomgående lys fargepalett skaper en luftig og behagelig atmosfære. Rommet har en god utforming med naturlige soner for både sofagruppe og spiseplass. En vedovn er plassert i stuen og bidrar til en lun stemning på kjøligere dager. Den åpne trappeløsningen med heltretrapp fra 2026 og glassrekkverk fungerer som et flott blikkfang i oppholdsrommet. Det er lagt varmefolie i gulvet i oppholdsrommet, noe som gir en behagelig og jevn varme. Kjøkkenet er nytt fra oktober 2026 og har en lekker, moderne innredning med mørke trefronter som gir rommet et eksklusivt og lunt preg. De mørke frontene står i flott kontrast til den lyse benkeplaten og de øvrige overflatene i oppholdsrommet. Innredningen er utformet med god skap- og benkeplass, og





har en praktisk løsning med både glatte og profilerte fronter. Benkeplaten har nedfelt vask og platetopp, mens stekeovn, mikrobølgeovn, oppvaskmaskin og kjøl-/fryseskap er integrert i innredningen.

Fra stuen er det utgang gjennom en stor skyvedør (ny 2026) i glass til en balkong på ca. 9 m². Balkongen har god plass til både sittegruppe, bord og beplantning, og fungerer som en naturlig forlengelse av stuen i sommerhalvåret. Her kan man nyte en åpen og luftig utsikt over nærliggende bebyggelse, grønne omgivelser og omkringliggende fjellandskap.
Balkongen har gode solforhold, og ifølge selger er det sol fra ca. kl. 14.00 og frem til solnedgang over Askøy midtsommers.

Andre etasje inneholder trapperom, tre soverom og bad.
Hovedsoverommet er på ca. 12,5 m² og fremstår som et lyst og behagelig rom med god plass til dobbeltseng og tilhørende nattbord. Her er også litt tekniske kvaliteter som er plassert der nattbordene er tiltenkt.
Rommet har lyse, malte veggflater, laminatgulv og vindu som slipper inn godt med dagslys. Den nøytrale fargepaletten gir et rolig uttrykk og gjør det enkelt å innrede etter egen smak.
Soverom 2 er på ca. 8,5 m² og har en praktisk utforming med plass til seng og oppbevaringsmøbler. Soverom 3 er på ca. 6,5 m² og egner seg godt som barnerom, gjesterom eller hjemmekontor. Rommet har vindu som gir naturlig lysinnslipp, og en fleksibel utforming som åpner for ulike bruksområder.

Badet er totalrenovert i oktober 2026 og fremstår som et lekkert og gjennomført rom med et moderne, eksklusivt uttrykk. Lekkert med nisje i dusjen med ledstripe. Rommet er helfliset med store fliser i en lun, beige fargetone på gulv og vegger. Den mørke baderomsinnredningen med trestruktur og servant skaper en flott kontrast til de lyse flisene, mens det runde speilet med belysning tilfører en elegant detalj. Badet er videre utstyrt med vegghengt toalett og en romslig dusjsone med glassvegger og mørke armaturer. Det er varmekabler i gulvet og mekanisk avtrekk.

Lagring og parkering:
Leiligheten disponerer to eksterne boder i kjeller med et samlet areal på ca. 8 m², som gir gode oppbevaringsmuligheter for sesongutstyr og øvrige eiendeler.
På felles parkeringsområde er det ifølge selger to ladepunkter for elbil som kan benyttes ved behov. Bileier må benytte egen ladekabel. Byggelaget har gjennomført rørfornying av avløpsrør og utskifting av vannledninger i 2025/2026.



Oppvarming
Varmekabler i inngang og på bad.
Varmefolie i gulv i hele første etasje.
Vedovn.

Info energiklasse
Alle eiendommer som selges/leies ut skal ha energiattest. Unntak gjelder blant annet for frittstående bygninger med bruksareal mindre enn 50 m². Det er eier som plikter å fremlegge energiattest og er selv ansvarlig for at opplysningene er riktig. For ytterligere informasjon se www.energimerking.no. Dersom eier har energimerket eiendommen vil komplett energiattest fås ved henvendelse til megler. Dersom eier ikke har lagt frem energiattest, og eier etter skriftlig anmodning fra kjøper ikke har lagt frem energiattest før avtale om salg er inngått, kan kjøper få laget en energiattest ved hjelp av ekspert for selgers regning, innen ett år etter at avtale om salg er inngått.

Hvitevarer
Hvitevarer på kjøkken medfølger.

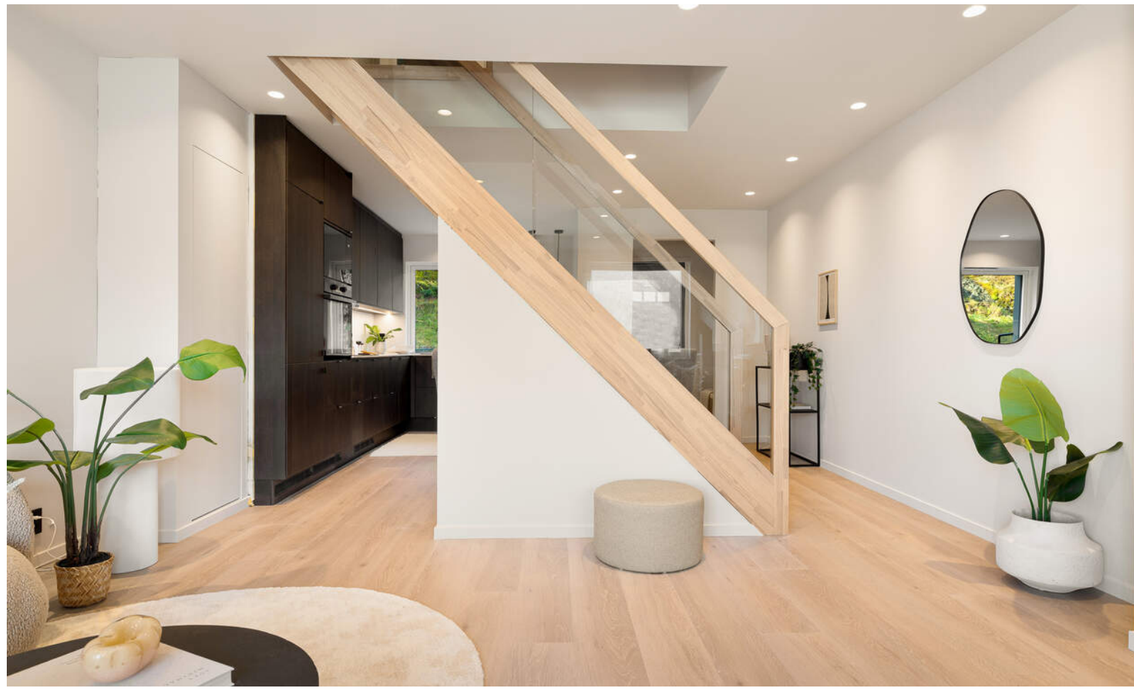













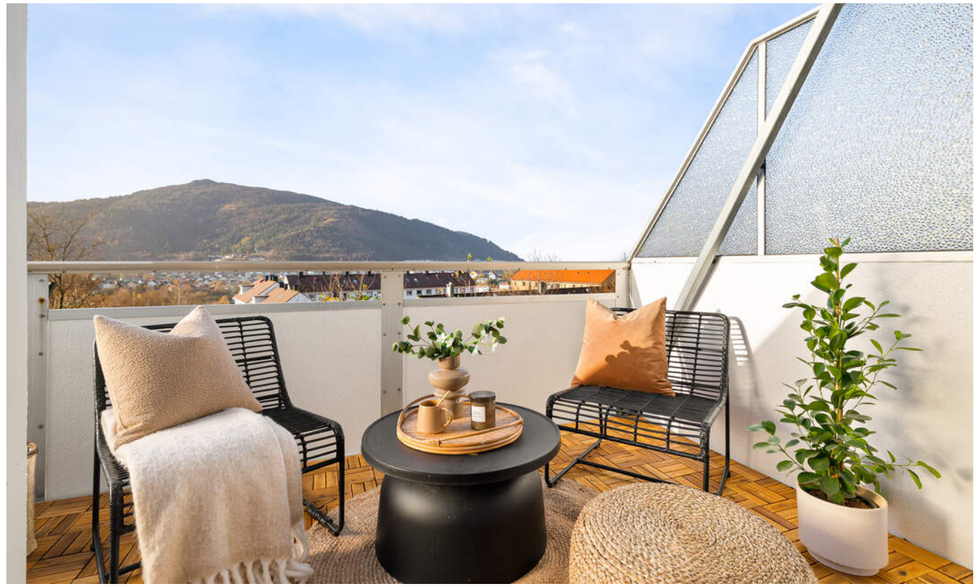







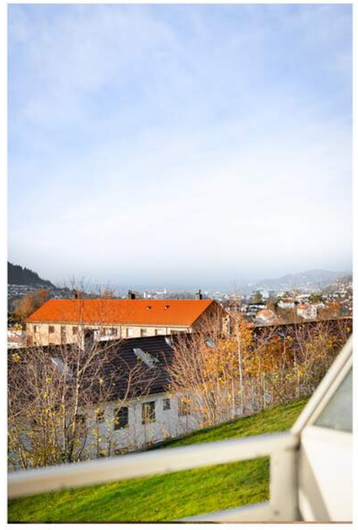





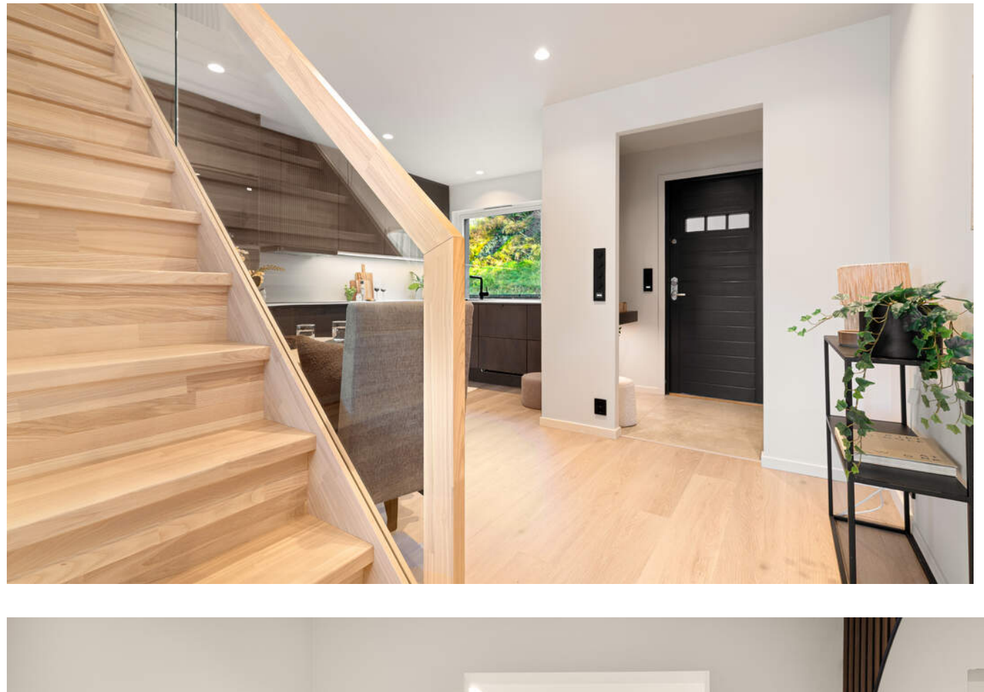





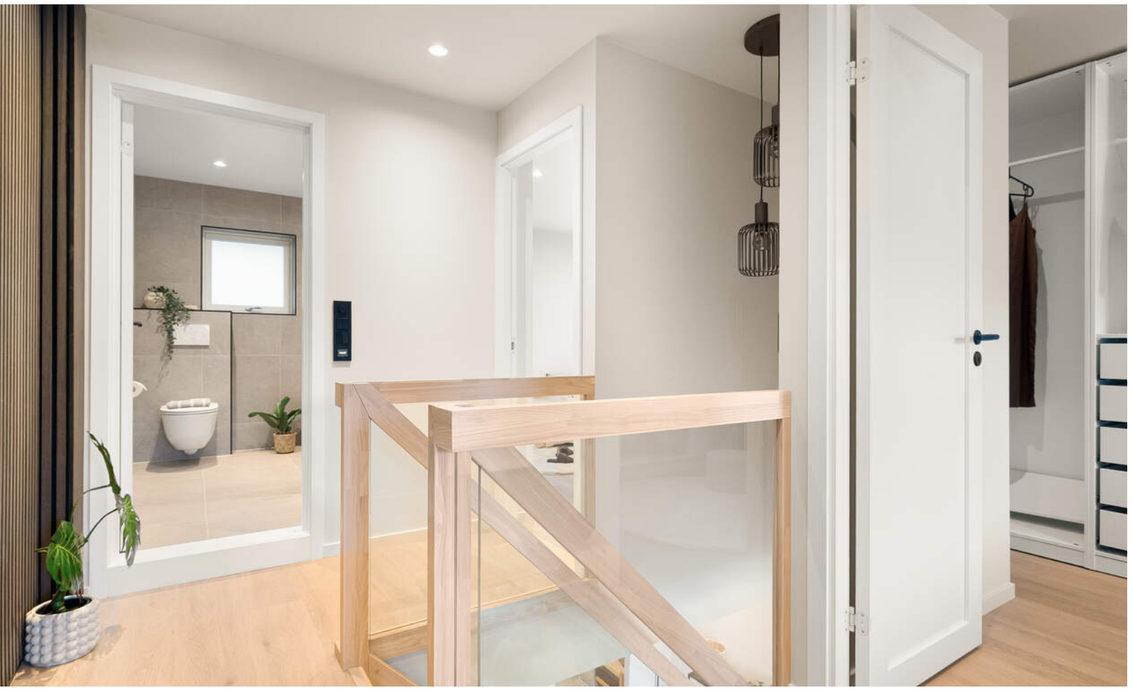

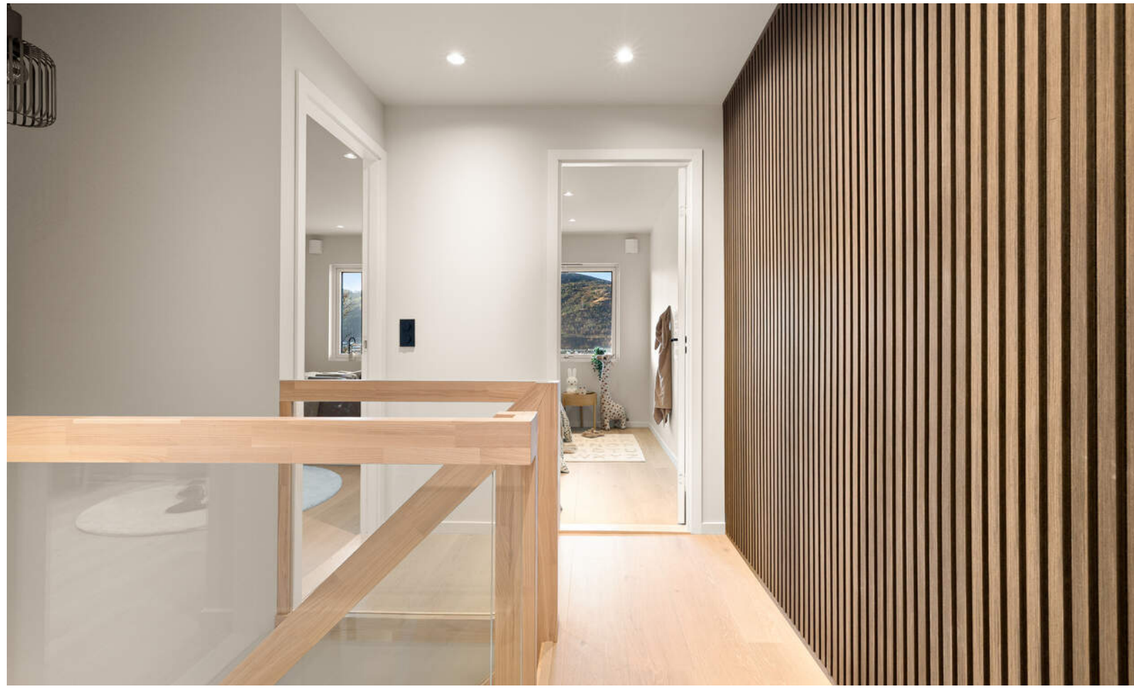





















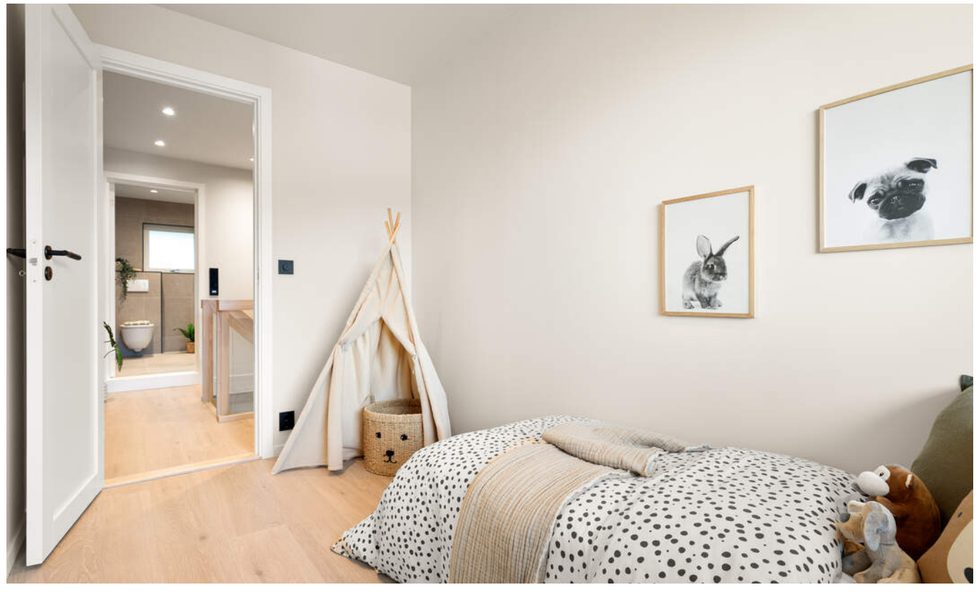

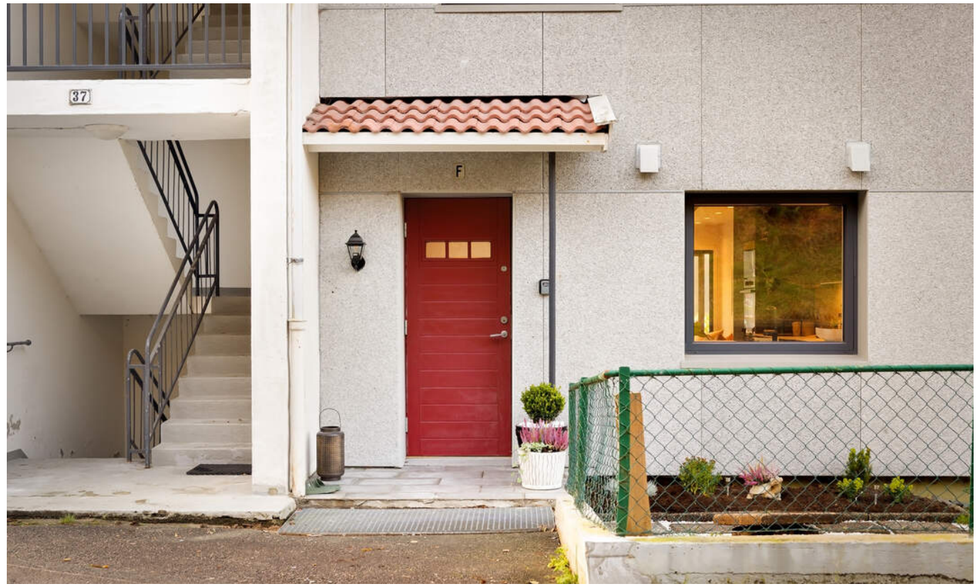
37
F



KJERNEINFORMASJON

BESKRIVELSE AV EIENDOMMEN

Tomtestørrelse
3 962,30 m²

Beskrivelse av tomt
Tomten til laget er vestvendt og det er gode solforhold på eiendommen. Her er en store felles opparbeidet tomt med større plenareal i front med nydelig utsikt og gode solforhold. Det er ellers opparbeidet med lekeplass, tilkomstveier og parkeringsplasser.

ØKONOMI

Forretningsfører
Agio Forvaltning AS

Felleskostnader pr. mnd
6.600,-
Felleskostnader inkluderer
Dugnad, renter, lån, vedlikehold, kabel/tv og internett, renhold og strøm i fellesområder, kommunale avgifter, eiendomsskatt, forretningsfører- og styrehonorar.
Fordeling:
Dugnad: kr. 50,-
Felleskostnader: kr. 6.550,-
Andel fellesgjeld
270.235,- per torsdag, 8. oktober 2026

Lånebetingelser fellesgjeld
Beskrivelse: 2243 – Lån 1516.27.03029 – DNB
Gjeldende rente: 6,20 %
Registrert lånesaldo på leiligheten: kr 270 234,88
Lånetype: Annuitetslån
Årlige terminer: 12
Registrert utløpsdato: 25.09.2045
Lånets totale saldo: kr 6 485 637,40

Andel fellesformue
181.822,- per onsdag, 31. desember 2025

Regnskap / Budsjett / Kostnadsøkninger
Regnskapet for 2025 viser følgende:
Driftsinntekter til sammen kr. 1.756.890,-
Driftsutgifter til sammen kr. 3.544.198,-.
Årsak til negativt driftsresultat er på grunn av kostnader for vann og avløp.
Egenkapital pr. 31.12.2025 var kr. 1.597.275,-

Forkjøpsrett
Aksjen er ikke beheftet med forkjøpsrett.

Styregodkjennelse
Kjøper av aksjen må godkjennes av aksjelagets styre for å ta boligen i bruk. Kjøper bærer selv risikoen for at godkjenning blir gitt og må videreselge boligen for egen regning og risiko dersom styret ikke godkjenner kjøper som ny aksjeeier. Overtakelse, hjemmelsoverføring og oppgjør vil uansett bli gjennomført i henhold til kontrakt. Styregodkjennelse kan ikke nektes uten saklig grunn. Kun fysiske personer kan være andelseiere, og ingen kan eie mer enn én andel.

Forsikring
Forsikringsselskap Tryg Forsikring
Polisenummer 5606945

Formuesverdi primær
1.160.537,- for 2025

Formuesverdi sekundær
4.642.147,- for 2025

Kjøpers ansvar for øvrige sameieres mislighold
For felles ansvar og forpliktelser hefter den enkelte sameier i forhold til sin sameiebrøk, jf. eierseksjonsloven § 30

Info formuesverdi
Stortinget har vedtatt en ny modell for beregning av formuesverdi for bolig. Den nye utregningsmodellen beregner boligverdier basert på grunnkretser i stedet for kommuner, og skal benyttes fra og med inntektsåret 2026.

Dette kan medføre at markedsverdien settes høyere eller lavere enn tidligere og innebærer at både selger og megler kan benytte tall som ikke nødvendigvis er oppdaterte på tidspunktet for utarbeidelse av salgsoppgaven.

Det tas derfor forbehold om at formuesverdien kan bli endret og eventuelt øke ved endelig fastsettelse i skatteåret.

For primærbolig utgjør formuesverdien 25 % av beregnet eller dokumentert markedsverdi opptil kr 14 000 000, og deretter 70 % av den delen som overstiger dette beløpet.

For sekundærbolig utgjør formuesverdien 100 % av beregnet eller dokumentert markedsverdi.

Andre utgifter
Ny eier må belage seg på bl.a. følgende faste løpende kostnader: Strøm, forsikring, kommunale avgifter og ellers løpende abonnement som TV/Internett.

Forbruk og utgifter vil variere avhengig av antall medlemmer i husstanden, ønsket innetemperatur, fordelsavtaler, kanalvalg, hastighet på internett etc.

Diverse
Det er vedtatt å arbeide videre med omdanning av Byggelaget Ved BTA AS fra boligaksjeselskap til borettslag. Det er planlagt avholdt ekstraordinær generalforsamling for behandling av nødvendige vedtak knyttet til omdanningen. Det nye borettslaget er foreslått å hete Teletoppen BRL. Ved en eventuell omdanning skal dagens aksjenummer videreføres som andelsnummer, og eksisterende lån og pant overføres til det nye borettslaget. Omdanningen skal ikke medføre krav om ytterligere borettsinnskudd.
Det er foreslått månedlige felleskostnader på kr 6 600,-, hvorav kr 6 550,- utgjør fellesutgifter og kr 50,- gjelder dugnad. Nye eiere informeres om at de ved å kjøpe leiligheten aksepterer organisasjonsendringen og fullmakt må signeres dersom laget ikke er i mål med organisasjonsendringen før overtakelse.

Styreleder skriver i e-post 30.10.2026 at det ikke er noen prosjekter eller vedlikeholdsarbeider som vil påvirke fellesgjeld eller felleskostnader.

OFFENTLIGE FORHOLD

Ferdigattest/Midlertidig brukertillatelse
Det foreligger innflytningsløyve datert 14.05.1955 som omhandler Bolighus Nordahl Rolfsens vei 37.
Det foreligger ferdigattest datert 09.06.1978 som omhandler vindusendring.
Det foreligger byggetillatelse for utvidelse av altaner datert 09.09.1987.
Ferdigattest er en sluttattest fra bygningsmyndighetene om at et søknadspliktig tiltak er ferdigstilt. At evt. ferdigattest / midl. brukstillatelse eksisterer, gir ingen garanti for at det ikke er utført arbeid som ikke er byggemeldt eller godkjent.

Deler av "matskap" tatt i bruk som kjøkken. Bruksendring til rom for varig opphold er søknadspliktig. Oversendte byggetegninger tilsier at bruksendring ikke er omsøkt/byggemeldt. Godkjennelse foreligger dermed ikke. Det er den som til enhver tid er eier av eiendommen som er ansvarlig for at eiendommen oppfyller offentligrettslige krav og vilkår for bruk. Det er uvisst om godkjenning vil bli gitt ved en evt. søknad. Kjøper overtar ansvar, risiko og konsekvenser knyttet til dette. I ytterste konsekvens kan en manglende godkjenning medføre tilbakeføring av rommet til opprinnelig standard/bruksformål, med dertil tvangsmulkt frem til forholdet er brakt i orden, kfr. megler for ytterligere informasjon.

Tinglyste heftelser og rettigheter
På eiendommen er det tinglyst følgende heftelser og rettigheter som følger eiendommens matrikkel ved overskjøting til ny hjemmelshaver:

4601/160/747:
25.10.1952 - Dokumentnr: 9144 - Bestemmelse om bebyggelse Kommunale rettigheter/påbud i henhold til skjøte/festekontrakt

28.10.1952 - Dokumentnr: 9235 - Best. om vann/kloakkledn.

02.03.1953 - Dokumentnr: 2189 - Bestemmelse om veg Solidarisk ansvar for reperasjon og vedlikehold av fellesledninger m.v.

19.12.1953 - Dokumentnr: 9371 - Best. om vann/kloakkledn. Rettighetshaver Bergen Kommune

21.01.2013 - Dokumentnr: 55000 - Bestemmelse om veg Rettighet gjelder adkomst og etablere fortau og veg i samsvar

med reguleringsplan.

06.08.1952 - Dokumentnr: 6838 - Registrering av grunn
Denne matrikkelenhet opprettet fra:
Knr:4601 Gnr:160 Bnr:473
OGSÅ UTSKILT FRA GNR. 160, BNR. 974

Regulerings- og arealplaner
Reguleringsplaner på grunnen:
PlanID: 10520000
Plannavn: ÅRSTAD. BERGENSDALENS SYDLIGE DEL, DISTR. SLETTEBAKKEN
Dekningsgrad: 83,9%

PlanID: 10520800
Plannavn: ÅRSTAD. GNR 160 BNR 749 MFL., NORDAHL ROLFSENS VEI 39
Dekningsgrad: 11,8%

PlanID: 66340000
Plannavn: Årstad. Gnr. 160, bnr. 184 mfl., Områdereguleringsplan Slettebakken
Dekningsgrad: 4,3%
Hovedgrepet er basert på en visjon om idrettsbyen, med kompakt byutvikling til idrettsformål. Planforslaget legger til rette for videreutvikling av eksisterende haller i nord, to fotballbaner sentralt i planområdet og etablering av to nye felleshaller for flere idretter i sør, ved Slettebakken bybaneholdeplass.

Reguleringsformål: Felles avkjørsel, naturområde - grønnstruktur, felles gangareal, blokkbebyggelse og annen veigrunn.
Begrensninger: Frisiktsone.

Kommuneplan:
PlanID: 65270000
Plannavn: KOMMUNEPLANENS AREALDEL 2018
Arealformål i kommuneplanen: Sentrumsformål - byfortettingssone, grønnstruktur.

Hensynssoner angitt hensyn - kulturmiljø i kommuneplanen: Landås
Hensynssoner faresone i kommuneplanen: luftkvalitet - gul vone.
Hensynssoner grønn støy i kommuneplanen: stille områder - grønn sone

Kommunedelplan(er):
PlanID: 9730000
Plannavn: ÅRSTAD/FANA/BERGENHUS. KDP LANDÅS
Arealformål i kommuneplanen: Boligområder og park/turvei.

Planer i nærheten av eiendommen:
PlanID: 71740000
Plannavn: Kommuneplanens arealdel KPA 2027

PlanID: 65510000
Plannavn: ÅRSTAD. GNR 160 BNR 694 MFL., KRISTOFER JANSONS VEI
Intensjonen med planen er å rive eksisterende enebolig og legge til rette for et nytt leilighetsbygg på gnr. 160, bnr. 694 (Kristofer Jansons vei 58). Det legges til rette for 8 boenheter med tilhørende uteoppholdsarealer og parkering.

PlanID: 71280000
Plannavn: Årstad. Gnr 160. bnr. 750 mfl., Wier-Jenssens vei
Hensikten med planen er å utbedre forholdene til myke trafikanter på strekningen gjennom Wiers-Jenssens vei ved Sletten senter i Årstad bydel.

Eiendommen er berørt av Eviny Termo AS sitt konsesjonsområde for fjernvarmeanlegg.

Vei/Vann/Avløp
Eiendommen har adkomst via privat vei med felles vedlikeholdsansvar. Eiendommen er tilknyttet kommunalt ledningsnett via private stikkledninger. Eier er selv ansvarlig for private stikkledninger til bygningen. For private fellesledninger er det normalt solidarisk vedlikeholdsplikt.

Radonmåling
Det gjøres oppmerksom på at det ved utleie er krav til å gjennomføre radonmåling, og at forsvarlige nivåer skal kunne dokumenteres. Kravet gjelder alle typer utleieboliger, inkludert leiligheter og hybler i tilknytning til egen bolig, såfremt det betales husleie. I de tilfeller hvor det ikke er opplyst at selger har kunnskap om eiendommens radonnivå må kjøpere som ønsker å leie ut hele eller deler av eiendommen, særskilt være oppmerksom på at de overtar ansvaret for den usikkerheten dette medfører. Se http://www.nrpa.no for nærmere informasjon.

Offentligrettslig pålegg
Det gjøres oppmerksom på at megler ikke har innhentet særskilte opplysninger om det finnes pålegg fra brann/feiervesen på eiendommen.

Grunnboksdato
Tirsdag, 3. november 2026

PRISANTYDNING INKLUDERT OMKOSTNINGER

Omk. kjøper beskrivelse
4 850 000,00 (Prisantydning)

270 235,00 (Andel fellesgjeld opprinnelig avtale)
————————————————
5 120 235,00 (Kontraktsum totalt)
270 235,00 (Andel av fellesgjeld)
————————————————
5 120 235,00 (Pris inkl. fellesgjeld)

Omkostninger

13 300,00 (Boligkjøperforsikring * (valgfritt))

————————————————
0,00 (Omkostninger totalt (uten Boligkjøperforsikring))
13 300,00 (Omkostninger totalt (med Boligkjøperforsikring))

————————————————
5 120 235,00 (Totalpris inkl. omkostninger (uten Boligkjøperforsikring))
5 133 535,00 (Totalpris inkl. omkostninger (med Boligkjøperforsikring))

————————————————

Vi gjør oppmerksom på at ovennevnte totalsum er beregnet ut fra kjøpesum tilsvarende prisantydning. Det tas forbehold om endring i gebyrer. Andel fellesgjeld følger boligen og skal således ikke innbetales ved overtagelse.

Betalingsbetingelser
Kjøpesum med tillegg av omkostninger skal være disponibelt på meglers klientkonto innen overtagelse. Normalt innebærer dette at fullt oppgjør må være innbetalt på meglers klientkonto senest to virkedager før avtalt overtagelsesdato. Eventuelle vilkår knyttet til innbetalingen, eksempelvis pantedokument som skal tinglyses til fordel for kjøpers bank, må være megler i hende i god tid før overtagelse kan finne sted.

Kjøpesummen skal innbetales fra norsk finansinstitusjon og/eller kjøpers konto i norsk finansinstitusjon. Eventuell egenkapital skal innbetales i én samlet betaling fra kjøpers egen konto i norsk finansinstitusjon.

Alle eiendomsmeglingsforetak har lovpålagt forsikring av klientmidler begrenset oppad til kr 45 mill. Enkeltsaker er forsikret inntil kr 15 mill. Dersom kjøpers låneinstitusjon krever tilleggsforsikring ved omsetning over 15 millioner, må kjøper selv eller dennes låneinstitusjon dekke utgiftene forbundet med dette.

Lovanvendelse
Eiendommen selges etter reglene i avhendingsloven. Salgsoppgaven er basert på de opplysningene selger har gitt til megler, den bygningssakyndiges tilstandsrapport, samt opplysninger innhentet fra kommunen, Kartverket og andre tilgjengelige kilder. Selger har godkjent salgsoppgaven. Det er viktig at kjøper setter seg grundig inn i alle salgsdokumentene, herunder salgsoppgave, tilstandsrapport og selgers egenerklæring. Kjøper anses kjent med forhold som er tydelig beskrevet i salgsdokumentene, og slike forhold kan ikke påberopes som mangler. Dette gjelder uavhengig av om kjøper har lest dokumentene. Alle interessenter oppfordres til å undersøke eiendommen nøye, gjerne sammen med fagkyndig før bud inngis. Kjøper som velger å kjøpe usett kan ikke gjøre gjeldende som mangel noe han burde blitt kjent med ved undersøkelsen. Dersom det er behov for avklaringer, anbefaler vi at interessenter rådfører seg med eiendomsmegler eller egne rådgivere før det legges inn bud.

En bolig som har blitt brukt i en viss tid, har vanligvis blitt utsatt for slitasje og skader kan ha oppstått. Slik bruksslitasje må kjøper regne med, og det kan avdekkes enkelte forhold etter overtakelse som nødvendiggjør utbedringer. Normal slitasje og skader som nødvendiggjør utbedring, er innenfor hva kjøper må forvente og vil ikke utgjøre en mangel. Kjøper og selgers rettigheter og plikter reguleres av avtalen mellom partene, samt informasjonen som har vært tilgjengelig for kjøperen i forbindelse med handelen. Avtalen utfylles av avhendingsloven, og det gjelder ulike avtalevilkår avhengig av om kjøper er forbrukerkjøper eller ikke. Dette er nærmere beskrevet nedenfor.

På grunn av ulike avtalevilkår kan selger vurdere bud fra en som ikke er forbruker, ulikt fra en forbrukers bud. Dersom kjøper ikke er forbruker, er selger sitt mulige mangelsansvar begrenset fordi eiendommen selges «som den er». Selger kan ikke ta «som den er» forbehold ovenfor en forbrukerkjøper. Selv et lavere bud fra en som ikke er forbruker kan foretrekkes fordi begrensningen i mulig mangelsansvar kan ha egenverdi for selger. Selger står fritt til å forkaste eller akseptere ethvert bud, og er for eksempel ikke forpliktet til å akseptere høyeste bud. Budgiver skal i budskjemaet avgi egenerklæring om budgiver er forbruker eller næringsdrivende/person som hovedsakelig handler som ledd i næringsvirksomhet.

Forbrukerkjøp - definisjon: Med forbrukerkjøp menes kjøp av eiendom når kjøperen er en fysisk person som ikke hovedsakelig handler som ledd i næringsvirksomhet.

Forbruker - avtalevilkår: Eiendommen har en mangel dersom den ikke er i samsvar med kravene som følger av avtalen, eller det foreligger brudd på bestemmelsene i avhendingsloven §§ 3-2 til 3-8. Hvis eiendommen ikke er i samsvar med det kjøperen må kunne forvente ut ifra alder, type og synlig tilstand, kan det være grunnlag for mangelskrav. Det samme gjelder hvis det er holdt tilbake eller gitt uriktige opplysninger om eiendommen. Dette gjelder likevel bare dersom man kan gå ut ifra at det virket inn på avtalen at opplysningen ikke ble gitt eller at feil uriktige opplysninger ikke blir rettet i tide på en tydelig måte. Boligen kan ha en mangel etter avhendingsloven § 3-3 dersom det er avvik mellom opplyst og faktisk innvendig areal, forutsatt at avviket er på 2% eller mer og minimum 1 kvm.

Ved beregning av et eventuelt prisavslag eller erstatning må kjøper selv dekke tap/kostnader opptil et beløp på kr. 10 000 (egenandel).

Ikke-forbruker (næringsdrivende) - definisjon: Hvis kjøper er en juridisk person, eller en fysisk person som hovedsakelig handler som ledd i næringsvirksomhet, vil kjøpet ikke anses som et forbrukerkjøp.

Ikke-forbruker - avtalevilkår: Eiendommen har en mangel dersom den ikke er i samsvar med kravene som følger av avtalen. Eiendommen selges «som den er», og selgers ansvar utover det konkret avtalte er da begrenset etter avhendingsloven § 3-9, første ledd andre setning. Avhendingsloven § 3-3 andre ledd fravikes, og hvorvidt boligens arealsvikt utgjør en mangel vurderes etter avhendingsloven § 3-8. Informasjon om kjøpers undersøkelsesplikt, herunder oppfordringen om å undersøke eiendommen nøye, gjelder også for kjøpere som ikke anses som forbrukere.

Interessenter og kjøper må godta at selger og megler bruker elektronisk kommunikasjon i salgsprosessen.

Dersom kjøper er utenlandsk statsborger kreves det at vedkommende har et såkalt D-nummer til erstatning for norsk personnummer. Rekvirering av D-nummer må sendes Kartverket samtidig med innsending av skjøtet for tinglysing. Skjøtet blir liggende i Kartverket inntil kjøper har fått D-nummer av Skatteetaten. Når Kartverket har mottatt D-nummeret fra Skatteetaten, vil skjøtet bli tinglyst umiddelbart. Rekvisisjon av D-nummer i forbindelse med tinglysing av skjøte vil ofte medføre at oppgjør og utbetaling til selger blir forsinket med noen uker. Kjøper må i disse tilfellene enten ta forbehold i bud om forsinket utbetaling til selger, eller være forberedt på å dekke forsinkelsesrenter til selger. Kontakt ansvarlig megler for informasjon før budgivning.

ØVRIGE KJØPSFORHOLD

Overtakelse
Overtakelse etter avtale med selger. Interessenter oppfordres til å angi ønsket overtakelse i budskjema.

Skjøte sendes for tinglysing i forbindelse med oppgjøret. Oppgjør forutsetter at det er gjennomført overtagelse og at partene har signert en overtakelsesprotokoll og sendt denne til oppgjørsavdelingen slik som avtalt i kontrakt. Det forutsettes at skjøte tinglyses i kjøpers navn. Hvis interessenter mot formodning ikke ønsker tinglysing av skjøte må det tas forbehold om dette i kjøpetilbudet.

Budgivning
Bud kan legges inn på nettannonsen på "gi bud" knappen eller via hjemmesiden. Ved elektronisk budgivning så kan bud legges inn trygt og enkelt med bank-ID. Megler kan også kontaktes for tilsendelse av budskjema og budskjema finnes også i salgsoppgaven.

All budgivning må foregå ved skriftlighet. Ta kontakt med megler dersom det er behov for bistand for å inngi bud.

Eiendomsmegler skal legge til rette for en forsvarlig avvikling av budrunden og kan ikke videreformidle bud med en kortere akseptfrist enn kl. 12.00 første virkedag etter siste annonserte visning. Etter klokken 11:30 anbefaler vi akseptfrist på minimum 30 minutter.

Megler kan ikke formidle bud med forbehold om at budet eller forbehold i budet skal holdes skjult (hemmelig) for andre budgivere og interessenter.

Megler tar ikke noe ansvar for forsinkelser på el- eller telenettet. Under budrunden kan akseptfristene kortes inn ved mottakelse av nye bud. Akseptfristen fra kjøper er absolutt. Det betyr at dersom selger velger å akseptere budet, må kjøper meddeles aksept innen utløpet av akseptfristen. Dersom du utsetter inngivelse av bud til tett opp mot akseptfristen, er det en reell fare for at eiendommen kan bli solgt før ditt bud fremkommer til megler.

Boligselgerforsikring
Selger har tegnet boligselgerforsikring. Selgers egenerklæringsskjema er vedlegg til dette prospekt. Forsikringsvilkår kan fås ved henvendelse til megler.

Boligkjøperforsikring
Mange kjøpere har anledning til å tegne boligkjøperforsikring. Vedlagt i salgsoppgaven følger informasjon om Boligkjøperforsikring fra Söderberg & Partners. Boligkjøperforsikring er en rettshjelpsforsikring som gir trygghet og profesjonell juridisk hjelp dersom det oppdages uventede feil eller mangler ved boligen de neste fem årene. Les mer om Boligkjøperforsikring i vedlagte materiell eller på https://www.soderbergpartners.no/eiendom/boligkjoper/.

Innbo og løsøre
Med mindre annet er uttrykkelig avtalt gjelder NEF's normgivende liste over løsøre og tilbehør, se vedlagt liste til salgsoppgaven. Til orientering er det full avtalefrihet om hva som skal følge med bolig og fritidsbolig ved salg. I de tilfeller det medfølger hvitevarer i handelen, overleveres disse uten noen form for garanti utover leverandørgaranti.

Eier
Kjetil Haugland Johannessen
Jannicke Fagerbakke

Tilbud på lånefinansiering
Vi bistår gjerne med å etablere kontakt med ulike banker, men vi har ingen fast bankforbindelse som vi benytter. Vi mener at vilkårene i ulike finansinstitusjoner varierer fra kundegruppe til kundegruppe, og kan derfor ikke anbefale en bestemt bank, men hjelper mer enn gjerne med å finne en bank som kan tilby deg gode lånevilkår.

Meglers vederlag
Proaktiv Gruppen AS og eiendomsmeglingsforetakene som er tilknyttet Proaktiv har samarbeid med forskjellige foretak som tilbyr forbrukerne produkter eller tjenester i forbindelse med et salgsoppdrag. Våre samarbeidspartnere er: Søderberg & Partners AS - formidler av boligkjøperforsikring, Gjensidige - formidler av boligselgerforsikring, Meglerfront - leverandør av digitale oppgjørsskjemaer og overtakelsesprotokoller som også inneholder tilbud til forbruker om tilpassede strøm-, internett - og alarmtjenester, Vend Marketplaces AS og Bomega AS - markedsplasser på nett, Schibsted - markedsføring i SOME, Eiendomsverdi - formidler av nabolagsprofiler. Hvilke produkter/ tjenester kjøper og selger får i forbindelse med oppdraget, kan variere ut fra hvor i landet eiendommen ligger.
Det er avtalt fastprisbasert vederlag kr. 59 900 inkl. mva. I tillegg er det avtalt følgende faste vederlag: Administrasjon og forskuttering kr 3 000, Elektronisk signeringsgebyr kr 1 500, Grunnpakke informasjon kr 6 900, Markedspakke kr 21 900, Meglers deltakelse på overtakelse kr 2 950, Oppgjørshonorar kr 7 500, Tilretteleggingsgebyr kr 15 900, Trykking av prospekt til visning kr 2 500, Visninger (pr. stk). kr 2 500,-. Utlegg og andre utgifter: Innhenting av opplysninger fra forretningsfører kr 4 012, Kopi av heftelser/servitutter (pr. stk.) kr 300, Notering av pant med urådighet forretningsfører kr 1 750, Eierskiftegebyr forretningsfører kr 6 725,-.
Hvis oppdragsgiver tegner boligselgerforsikring, kommer dette i tillegg til ovennevnte utlegg og andre utgifter. Avtalte vederlag, satser og utlegg kan variere mellom eiendommer.

Proaktiv Gruppen AS og eiendomsmeglingsforetakene som er tilknyttet Proaktiv har samarbeid med forskjellige foretak som tilbyr forbrukerne produkter eller tjenester i forbindelse med et salgsoppdrag. Våre samarbeidspartnere er: Søderberg & Partners AS - formidler av boligkjøperforsikring, Gjensidige - formidler av boligselgerforsikring, Meglerfront - leverandør av digitale oppgjørsskjemaer og overtakelsesprotokoller som også inneholder tilbud til forbruker om tilpassede strøm-, internett - og alarmtjenester, Vend Marketplaces AS og Bomega AS - markedsplasser på nett, Schibsted - markedsføring i SOME, Eiendomsverdi - formidler av nabolagsprofiler. Hvilke produkter/ tjenester kjøper og selger får i forbindelse med oppdraget, kan variere ut fra hvor i landet eiendommen ligger.

Personopplysningsloven
Vi gjør oppmerksom på at vi lagrer personopplysninger på interessenter, budgivere og kjøpere. Videre opplyser vi at mulighetene for å slette sine personopplysninger er begrenset, som følge av at eiendomsmeglingsforetak har plikt til å oppbevare kontrakter og dokumenter i minst 10 år, iht. eiendomsmeglingsforskriften. Du kan lese om vår behandling av personopplysninger i vår personvernerklæring på https://proaktiv.no/personvernerklæring

Hvitvaskingsreglene
Det følger av lov om tiltak mot hvitvasking og terrorfinansiering at meglerforetaket er forpliktet til å foreta kundetiltak av begge parter i handelen. For oppdragsgiver skjer dette i forbindelse med inngåelse av oppdraget, og for kjøper på tidspunkt for kontraktsinngåelse. Dersom slik kundekontroll ikke kan gjennomføres, er meglerforetaket pålagt å avstå fra gjennomføring av oppgjøret. Partene er selv ansvarlig for eventuelle kostnader og ansvar dette kan medføre uten at det kan anføres et kontraktsrettslig ansvar overfor meglerforetaket.

Vedlegg til salgsoppgave
Vedleggene er en del av den komplette salgsoppgaven. Det er viktig at interessenter setter seg godt inn i vedleggene og kontakter megler med eventuelle spørsmål før bud inngis.

Dato salgsoppgave
3.11.2026

VEDLEGG

«Det finnes ingen kunnskap som ikke er verdifull.»

-Edmund Burke

Tilstandsrapport

7-Fjellstakst as

Boligbygg med flere boenheter

Nordahl Rolfsens vei 37 F, 5094 BERGEN

BERGEN kommune

gnr. 160, bnr. 747

Sum areal alle bygg: BRA: 88 m² BRA-i: 80 m²



Befaringsdato: 29.10.2026 **Rapportdato:** 03.11.2026 **Oppdragsnr.:** 20489-2740 **Eiendomsverdi ref nr:** YX6745

Foretak: 7-Fjellstakst AS **Takstingeniør:** Morten Soltvedt

7-Fjellstakst as

Rapporten kan brukes i inntil ett år etter befaringsdato, og kan ikke gjenbrukes ved flere boligsalg i denne perioden. Skjer det endringer, oppstår skader også videre på boligen, bør du som selger be om oppdatert rapport.

7-Fjellstakst AS

Rapportansvarlig



Morten Soltvedt
Uavhengig Takstingeniør
ms@7-fjellstakst.no
411 42 411

Norsk takst

7-Fjellstakst as

Nordahl Rolfsens vei 37 F, 5094 BERGEN
Gnr 160 - Bnr 747
4601 BERGEN

7-Fjellstakst AS
Londalslia 1
5267 ESPELAND

7-Fjellstakst as

Dette trenger du å vite om tilstandsrapporten



Hva er en tilstandsrapport?

En tilstandsrapport beskriver synlige skader/avvik eller tegn på skader/avvik på boligen. Rapporten fremhever vanligvis ikke positive egenskaper ved boligen.



Hva vurderer en bygningssakkyndig?

Den bygningssakkyndige vurderer boligen ut fra hva man kan forvente av en bygning av samme alder og type. Vurderingen gjøres som regel mot hvordan det var vanlig å bygge og regler som gjaldt da boligen ble oppført (søknadstidspunktet). Forhold som er vanlige for bygningens alder, slik som slitasje etter normal bruk regnes ikke som avvik.



Hva inneholder tilstandsrapporten?

Den bygningssakkyndige undersøker rom og bygningsdeler slik det kommer frem av Forskrift til avhendingsloven. Tilstandsrapporten inneholder bare avvik som den bygningssakkyndige kan se eller kontrollere med enkle hjelpemidler. Det gjøres ikke nærmere undersøkelser slik som åpning av vegger eller andre bygningsdeler. I vegg mot våtrom og rom under terreng kan det borres et hull for å gjøre enkle undersøkelser slik som fuktsøk.

Når du kjøper en brukt bolig

Når du kjøper en brukt bolig, er det viktig å være oppmerksom på at dette ikke kan sammenlignes med å kjøpe en ny bolig. Måten boligen ble bygget på kan være annerledes enn i dag. Bygninger svekkes over tid, og utsettes for slitasje blant annet på grunn av bruk og vær og vind. Mange boliger fornyes helt eller delvis, noen i flere omganger, eller det oppføres tilbygg. Særlig for boliger som er pusset opp eller endret, er det viktig å merke seg at fornyelse av overflater ikke nødvendigvis betyr at bygningsdeler under er forbedret.

Vurdering mot byggeregler

Den bygningssakkyndige vil vurdere boligen mot hvordan det var vanlig å bygge og regler som gjaldt på søknadstidspunktet. Den bygningssakkyndige ser etter avvik som har betydning for og som reduserer boligens funksjon og verdi, og som kommer frem av Forskrift til avhendingslova.

Tilstandsrapporten beskriver ikke hele boligen

BYGNINGSSAKKYNDIGE SER FOR EKSEMPEL IKKE PÅ

• vanlig slitasje og normal vedlikeholdstilstand • bagatellmessige forhold som ikke påvirker bygningens bruk eller verdi vesentlig • etasjeskillere • tilleggsbygg slik som garasje, bod, anneks, naust også videre • utvendige trapper • støttemurer • skjulte installasjoner • installasjoner utenfor bygningen • full funksjonstesting av el- og VVS-installasjoner • geologiske forhold og bygningens plassering på grunnen • bygningens planløsning • bygningens innredning • løsøre slik som hvitevarer • utendørs svømmebasseng og pumpeanlegg • bygningens estetikk og arkitektur • bygningens lovlighet (bortsett fra bruksendringer, branncelle r og forhold som åpenbart kan påvirke helse, miljø og sikkerhet) • fellesarealer (med mindre boligeier har vedlikeholdsplikt for fellesarealer og dette er kjent for bygningssakkyndig, eller fellesarealet har en særlig tilknytning til boligen).

© iVerdi 2026

Tilstandsrapportene, inkludert malen, standardtekstene fra iVerdi og sammenstillingen av eiendomsrelatert informasjon i tilstandsrapportene er vernet etter åndsverkloven og kan kun benyttes av kunder hos iVerdi. For andre aktører er eksemplarfremstilling av tilstandsrapporter, malen, standardtekster, databaseinnhold, som utskrift og annen analog eller elektronisk kopiering til bruk som grunnlag for tilsvarende rapporter, eller uttrekk og gjenbruk av databaseinnhold, bare tillatt når det er hjemlet i lov (kopiering til privat bruk, sitat o.l.) eller etter avtale med iVerdi. iVerdi reserverer seg uttrykkelig mot at åndsverk, databaser og annet innhold benyttes til tekst- og datautvinning, herunder kopiering av data, trening og utvikling av kunstig intelligens. Utnyttelse i strid med lov eller avtale kan medføre erstatnings- og straffeansvar.

Ved å godkjenne takstrapporten eller ved bruk av denne, aksepteres det at iVerdi fritt kan benytte og overføre herunder data og informasjon relatert til eiendommen som fremkommer i takstrapporten slik iVerdi til enhver tid finner det formålstjenlig innenfor begrensningene som følger av lov, herunder personopplysningsloven, åndsverksloven, forretningshemmelighetslover og sikkerhetsloven. Aksepten gjelder ikke bruk av direkte identifiserbare personopplysninger. iVerdi får eierskap til data og informasjon som er sammenstilt med andre data og informasjon, samt resultater fra slike bearbeidelser, sammenstillinger og analyser.

Nordahl Rolfsens vei 37 F, 5094 BERGEN
Gnr 160 - Bnr 747
4601 BERGEN

7-Fjellstakst AS
Londalslia 1
5267 ESPELAND

Dette trenger du å vite om tilstandsrapporten

Tilstanden vurderes med ulike tilstandsgrader

Tilstanden gir uttrykk for en gitt forventet tilstand, blant annet vurdert ut fra alder og normal bruk. Ved Tilstandsgrad 0 (TG0) og Tilstandsgrad 1 (TG1) gir den bygningssakkyndige normalt ingen begrunnelse for valg av tilstandsgrad. Grunnen er at bygningen eller bygningsdelen da bare har normal slitasje. Ved skjulte konstruksjoner kan alder alene avgjøre tilstandsgrad. Når bygningssakkyndige anbefaler tiltak, for eksempel utbedringer, må brukeren av rapporten vurdere om tiltakene er nødvendige og lønnsomme.
Når den bygningssakkyndige velger tilstandsgrad, baseres vurderingen på faste kriterier som følger av gjeldende bransjestandard for Teknisk tilstandsanalyse ved omsetning av bolig og Forskrift til avhendingslova.

TG 0

TILSTANDSGRAD 0, TG0: INGEN AVVIK

Bygningsdelen skal være tilnærmet ny, ikke vise tegn på slitasje og det skal være lagt frem dokumentasjon på faglig god utførelse. Det er ingen merknader til delen.

TG 1

TILSTANDSGRAD 1, TG1: MINDRE AVVIK

Bygningsdelen skal bare ha normal slitasje, og strakstiltak skal ikke anses som nødvendig. Graden kan også brukes når delen er ny, men der dokumentasjon på faglig god utførelse mangler.

TG 2

TILSTANDSGRAD 2, TG2: VESENTLIGE AVVIK OG MINDRE AVVIK SOM ETTER NS 3600 GIR TG 2

Bygningsdelen skal enten ha feil utførelse, en skade eller symptomer på skade, sterk slitasje eller nedsatt funksjon. Graden gis når bygningsdelen trenger vedlikehold eller tiltak i nær fremtid. Graden skal også brukes når delen er gammel og det er grunn til å varsle om faren for skader på grunn av alderen, eller når det er grunn til å overvåke delen spesielt på grunn av fare for større skader eller følgeskader.

TG 3

TILSTANDSGRAD 3, TG3: STORE ELLER ALVORLIGE AVVIK

Denne tilstandsgraden brukes ved kraftige tegn på forhold som man må regne med trenger utbedring straks eller innen kort tid. Det er påvist funksjonssvikt eller sammenbrudd.

TG IU

IKKE UNDERSØKT/IKKE TILGJENGELIG FOR UNDERSØKELSE

Det kan være avvik/skader som ikke er avdekket.

Informasjon om utbedringskostnader

Utbedringskostnadene i rapporten er sjablongmessige anslag basert på observerte forhold som feil, skader eller uregelmessigheter, samt foreslåtte tiltak. Disse anslagene er veiledende, angis i fem intervaller, er basert på generelle erfaringstall, og må ikke forveksles med konkrete pristilbud fra håndverkere eller entreprenører. Faktiske kostnader kan variere betydelig, avhengig av individuelle valg, materialpriser og markedsforhold. For å få en nøyaktig vurdering av utbedringskostnadene anbefales ytterligere undersøkelser og innhenting av flere pristilbud fra kvalifiserte fagfolk. Slike anslag gis for TG3, der dette er mulig.

- Tiltak under kr 20 000
- Tiltak mellom kr 20 000 – 100 000
- Tiltak mellom kr 100 000 – 200 000
- Tiltak mellom kr 200 000 – 500 000
- Tiltak over kr 500 000

Nordahl Rolfsens vei 37 F, 5094 BERGEN
Gnr 160 - Bnr 747
4601 BERGEN

7-Fjellstakst AS
Londalslia 1
5267 ESPELAND

Beskrivelse av eiendommen

Fireroms enhet over to plan i rekkehusbygg med eksterne boder i kjeller.

Enheten ligger i 1 og 2 etasje med utgang til balkong fra stue.

Bygningen har grunnmur i betong. Yttervegger i betong, kledd med fasadeplater.
Yttertak er skrått, opplektet og tekket med takstein.

Alle bygningsdeler som ligger under byggeslagets ansvarsområde er ikke tildelt tilstandsgrader.
Dette er bemerket i teknisk beskrivelse der dette er gjeldende.

Boligbygg med flere boenheter - Byggeår: 1954

UTVENDIG Gå til side

Vinduer med isolerglass fra 2012.
Glass, karmer, beslag og lukkemekanisme er kontrollert med ok resultat.

Ytterdør med glassfelt er kontrollert for utførelse og slitasje.
Skyvedør med glass til balkong fra 2026 er kontrollert for samme.

Balkong i betong og stål konstruksjon med utgang fra stue.
Det er kontrollert for generell slitasje, fall og sikring

Det er ikke foretatt tilstandsvurdering av bygningsdeler som er underlagt byggelagets ansvarsområde.
Det gjelder i hovedsak yttervegger, takkonstruksjon, radon, drenering, grunnmur, grunn/fundamenter, felles trapper og trapperom, utvendig vann og avløp og andre tomteforhold.
Nevnte bygningsdeler er vurdert i den grad de har tilknytning til enheten, som eks, overflater på innsiden av yttervegger mot enheten etc.

Utvendige bygningsdeler:
- Grunnmur i betong.
- Yttervegger i betong, kledd med fasadeplater.
- Yttertak er skrått, opplektet og tekket med takstein.
- Felles trapper i betong

INNVENDIG Gå til side

Innvendige gulv med laminat og fliser fra 2026.
Det er kontrollert for knirk og svikt og visuelt for utførelse og avvik.
Innvendige gulv fremstår i god stand.

Innvendige vegger og himling med malte overflater fra 2026

Etasjeskille i betong fra byggeår er kontrollert for horisontalt avvik målt med laser.
Resultatet tilfredsstiller lokalt ikke dagens krav til avvik.

Teglsteinspipe fra byggeår som ikke vurderes nærmere da sameiets ansvar.
Vedovn montert i stue med tilstrekkelig avstand til brennbart.

Innvendig trapp er testet og kontrollert.

Det er en heltre trapp fra 2026 med glassrekkverk.

Malte fyllingsdører av god kvalitet.
Overflater er undersøkt og åpne/lukke mekanisme sjekket.
Innvendige dører i god stand.

VÅTROM Gå til side

Bad fra 2026 med fliser på gulv og vegg.
Smøremembran og plastsluk med ukjent utførelse.
Varmekabler i gulv, dusjhjørne, mekanisk avtrekk og vegghengt toalett.
Vegger og himling er sjekket for sprekker i fuger, bom i fliser, utførelse og for generell slitasje.
Sluk er plassert i dusjhjørne.
Fall til sluk fra øvrige lekkasjepunkt er sjekket med laser.
Overflate er sjekket for riss og bom i fuger/fliser, og terskel ved dør er kontrollert.
Sluk og membran fra 2026 er kontrollert
Benkeskap med nedfelt servant, speil med belysning over.
Mekanisk ventilasjon og tilfredstillende luftespalte for tilluft.
Det er ikke foretatt hulltaking da badet er ubrukt med 5 års garanti.

KJØKKEN Gå til side

Stilfult kjøkken med glatte og profilerte fronter fra 2026
Benkeplate med nedfelt vask og platetopp.
Steikeovn, micro, oppvaskmaskin og kjøleskap/frys.
Ventilator montert over platetopp på kjøkken.

TEKNISKE INSTALLASJONER Gå til side

Rør i rør med fordelerskap på bad
Avløpsrør i plast
Naturlig avtrekk og tilluft og mekanisk avtrekk på kjøkken og bad
Sikringsskap med automatsikringer og overspenningsvern fra 2026.
Branntekniske forhold er kontrollert.

Arealer Gå til side

Forutsetninger og vedlegg Gå til side

Lovlighet Gå til side

Boligbygg med flere boenheter

• Det foreligger ikke tegninger

Tegninger ikke mottatt

Nordahl Rolfsens vei 37 F, 5094 BERGEN
Gnr 160 - Bnr 747
4601 BERGEN

7-Fjellstakst AS
Londalslia 1
5267 ESPELAND

Sammendrag av boligens tilstand

Fordeling av tilstandsgrader

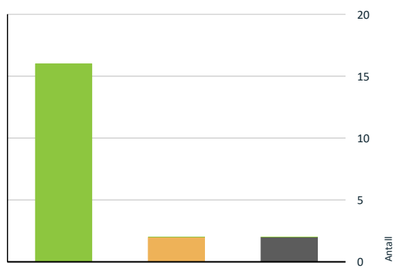

Vil du vite mer om tilstandsgrader? Se side 4.

Oppsummering av avvik

Vil du vite mer? Se på rommet eller bygningsdelen senere i rapporten.

Boligbygg med flere boenheter

TG IU KONSTRUKSJONER SOM IKKE ER UNDERSØKT

	Utvendig > Andre utvendige forhold	Gå til side
	Innvendig > Pipe/skorsteiner og ildsteder inne i boligen	Gå til side

TG 2 AVVIK SOM KAN KREVE TILTAK

	Utvendig > Ytterdører	Gå til side
	Innvendig > Etasjeskiller og bærende konstruksjoner	Gå til side

Nordahl Rolfsens vei 37 F, 5094 BERGEN
Gnr 160 - Bnr 747
4601 BERGEN

7-Fjellstakst AS
Londalslia 1
5267 ESPELAND

Tilstandsrapport

BOLIGBYGG MED FLERE BOENHETER



Byggeår
1954

Anvendelse
Beboelse

Standard
Leilighet i bygg fra 1954, fullstendig rehabilitert i 2026, med gjennomgående god standard.

Vedlikehold
Fremstår i stor grad som ubrukt.

Tilbygg / modernisering

2026	Modernisering	Rehabilitert i 2026

UTVENDIG

TG 1 Vinduer og takvinduer/takluker/overlys

Beskrivelse
Vinduer med isolerglass fra 2012.
Glass, karmer, beslag og lukkemekanisme er kontrollert med ok resultat.

Årstall: 2012 **Kilde:** Produksjonsår på produkt





TG 2 Ytterdører

Beskrivelse
Ytterdør med glassfelt er kontrollert for utførelse og slitasje.
Skyvedør med glass til balkong fra 2026 er kontrollert for samme.

Vurdering av avvik:
• Noe slitasje i treverk og overganger på ytterdør.

Konsekvens/tiltak
• Fungerer med dette avvik, vedlikehold må påregnes



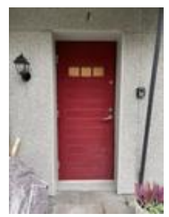

TG 1 Balkonger, verandaer, takterrasser og altaner

Beskrivelse
Balkong i betong og stål konstruksjon med utgang fra stue.
Det er kontrollert for generell slitasje, fall og sikring

Nordahl Rolfsens vei 37 F, 5094 BERGEN
Gnr 160 - Bnr 747
4601 BERGEN

7-Fjellstakst AS
Londalslia 1
5267 ESPELAND

Tilstandsrapport





TG IU Andre utvendige forhold

Beskrivelse

Det er ikke foretatt tilstandsvurdering av bygningsdeler som er underlagt byggelagets ansvarsområde.
Det gjelder i hovedsak yttervegger, takkonstruksjon, radon, drenering, grunnmur, grunn/fundamenter, felles trapper og trapperom, utvendig vann og avløp og andre tomteforhold.
Nevnte bygningsdeler er vurdert i den grad de har tilknytning til enheten, som eks, overflater på innsiden av yttervegger mot enheten etc.

Utvendige bygningsdeler:
- Grunnmur i betong.
- Yttervegger i betong, kledd med fasadeplater.
- Yttertak er skrått, opplektet og tekket med takstein.
- Felles trapper i betong



INNVENDIG

TG 1 Overflater - gulv

Beskrivelse

Innvendige gulv med laminat og fliser fra 2026.
Det er kontrollert for knirk og svikt og visuelt for utførelse og avvik.
Innvendige gulv fremstår i god stand.

Årstall: 2026 **Kilde:** Eier

TG 1 Overflater - vegger og himlinger

Beskrivelse

Innvendige vegger og himling med malte overflater fra 2026

Årstall: 2026 **Kilde:** Eier

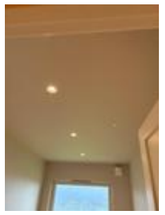





TG 2 Etasjeskiller og bærende konstruksjoner

Nordahl Rolfsens vei 37 F, 5094 BERGEN
Gnr 160 - Bnr 747
4601 BERGEN

7-Fjellstakst AS
Londalslia 1
5267 ESPELAND

Tilstandsrapport

Beskrivelse

Etasjeskille i betong fra byggeår er kontrollert for horisontalt avvik målt med laser.
Resultatet tilfredsstiller lokalt ikke dagens krav til avvik.

Vurdering av avvik:
• Det er målt lokal høydeforskjell som er større enn 15 mm.

Konsekvens/tiltak
• Fungerer med dette avvik.





TG IU Pipe/skorsteiner og ildsteder inne i boligen

Beskrivelse

Teglsteinspipe fra byggeår som ikke vurderes nærmere da sameiets ansvar.
Vedovn montert i stue med tilstrekkelig avstand til brennbart.



Innvendige trapper

Beskrivelse

Innvendig trapp er testet og kontrollert.
Det er en heltre trapp fra 2026 med glassrekkverk



TG 1 Innvendige dører

Beskrivelse

Malte fyllingsdører av god kvalitet.
Overflater er undersøkt og åpne/lukke mekanisme sjekket.
Innvendige dører i god stand.



VÅTROM

2 ETASJE > BAD

Generell

Beskrivelse

Bad fra 2026 med fliser på gulv og vegg.
Smøremembran og plastsluk med ukjent utførelse.
Varmekabler i gulv, dusjhjørne, mekanisk avtrekk og vegghengt toalett.

Årstall: 2026 **Kilde:** Eier

Nordahl Rolfsens vei 37 F, 5094 BERGEN
Gnr 160 - Bnr 747
4601 BERGEN

7-Fjellstakst AS
Londalslia 1
5267 ESPELAND

Tilstandsrapport



2 ETASJE > BAD

TG 1 Overflater, vegger og himling

Beskrivelse

Vegger og himling er sjekket for sprekker i fuger, bom i fliser, utførelse og for generell slitasje.

Årstall: 2026 **Kilde:** Eier

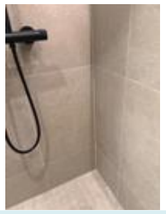

2 ETASJE > BAD

TG 1 Overflater gulv

Beskrivelse

Sluk er plassert i dusjhjørne.
Fall til sluk fra øvrige lekkasjepunkt er sjekket med laser.
Overflate er sjekket for riss og bom i fuger/fliser, og terskel ved dør er kontrollert.

Årstall: 2026 **Kilde:** Eier

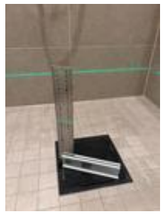





2 ETASJE > BAD

TG 1 Vanntett sjikt, membran og sluk

Beskrivelse

Sluk og membran fra 2026 er kontrollert

Årstall: 2026 **Kilde:** Eier



2 ETASJE > BAD

TG 1 Sanitærutstyr og innredning

Beskrivelse

Benkeskap med nedfelt servant, speil med belysning over.

Årstall: 2026 **Kilde:** Eier

Nordahl Rolfsens vei 37 F, 5094 BERGEN
Gnr 160 - Bnr 747
4601 BERGEN

7-Fjellstakst AS
Londalslia 1
5267 ESPELAND

Tilstandsrapport



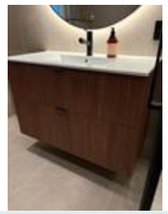

2 ETASJE > BAD

TG 1 Ventilasjon

Beskrivelse

Mekanisk ventilasjon og tilfredstillende luftespalte for tilluft.

Årstall: 2026 **Kilde:** Eier

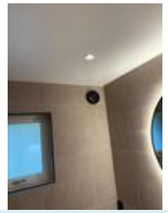

2 ETASJE > BAD

TG 1 Tilliggende konstruksjoner våtrom

Beskrivelse

Det er ikke foretatt hulltaking da badet er ubrukt med 5 års garanti.

KJØKKEN

1 ETASJE > STUE/KJØKKEN

TG 1 Overflater og innredning

Beskrivelse

Stilfult kjøkken med glatte og profilerte fronter fra 2026
Benkeplate med nedfelt vask og platetopp.
Steikeovn, micro, oppvaskmaskin og kjøleskap/frys.

Årstall: 2026 **Kilde:** Eier



1 ETASJE > STUE/KJØKKEN

TG 1 Avtrekk

Beskrivelse

Ventilator montert over platetopp på kjøkken.

Årstall: 2026 **Kilde:** Eier



TEKNISKE INSTALLASJONER

TG 1 Innvendige vannledninger

Beskrivelse

Rør i rør med fordelerskap på bad

Årstall: 2026 **Kilde:** Eier

Nordahl Rolfsens vei 37 F, 5094 BERGEN
Gnr 160 - Bnr 747
4601 BERGEN

7-Fjellstakst AS
Londalslia 1
5267 ESPELAND

Tilstandsrapport









TG 1 Innvendige avløpsrør

Beskrivelse
Avløpsrør i plast

Årstall: 2026 **Kilde:** Eier

TG 1 Ventilasjon

Beskrivelse
Naturlig avtrekk og tilluft og mekanisk avtrekk på kjøkken og bad

Elektrisk anlegg

Dette er en forenklet kontroll begrenset til de spørsmål og undersøkelser som forskrift til avhendingslova (tryggere bolighandel) § 2-18 inneholder. Dette kan ikke sammenlignes med en kontroll utført av offentlig myndighet (Det lokale eltilsyn) eller registrert elektrovirksomhet, og en bygningssakkyndig har verken kompetanse eller lov til å foreta en slik kontroll.

Tilstanden er vurdert ut fra den forenklede og begrensede kontrollen som forskriften inneholder. El-anlegget kan ha feil og mangler som en slik forenklet undersøkelse ikke vil avdekke. Vær derfor oppmerksom på denne risikoen, og søk videre veiledning eller få en fullstendig kontroll utført av registrert elektrovirksomhet.

Beskrivelse
Sikringsskap med automatsikringer og overspenningsvern fra 2026.

Brannteknisk forhold

Beskrivelse
Brannteknisk forhold er kontrollert.

Nordahl Rolfsens vei 37 F, 5094 BERGEN
Gnr 160 - Bnr 747
4601 BERGEN

7-Fjellstakst AS
Londalslia 1
5267 ESPELAND

Arealer, byggetegninger og brannceller

Standard gjeldende fra 01.01.2024

Arealmålinger og arealoppsett er basert på Norsk standard 3940:2023 Areal- og volum-beregninger av bygninger. Arealet gjelder for tidspunktet da boligen ble målt

Hva er måleverdig areal?

Arealet i rommet må ha minst 1,90 m fri høyde over gulvet og minst bredde på 0,60 m. Et loft med skråtak vil for eksempel bare få registrert målbart areal der høyden er minst 1,90 m og bredden minst 0,60 m. Rommet må ha dør eller luke og gangbart gulv.

Hva er bruksareal?

BRA = BRA-i + BRA-e + BRA-b

Bruksarealet for bygningen er bruttoarealet minus arealet som opptas av yttervegger.



Carport og/eller garasjeplass i felles garasjeanlegg er ikke måleverdig areal

Internt bruksareal **(BRA-i)**	Arealet innenfor boenheten(e)
Eksternt bruksareal **(BRA-e)**	Arealet av alle rom utenfor boenheten(e) og som tilhører denne, slik som for eksempel boder
Innglasset balkong mv **(BRA-b)**	Arealet av innglasset balkong, veranda eller altan når denne er tilknyttet boenheten(e)
Terrasse- og balkongareal **(TBA)**	Arealet av terrasser, åpne balkonger og åpen altan tilknyttet boenheten(e)
Gulvareal **(GUA)**	Er sum av BRA (bruksareal) og ALH (areal med lav takhøyde). Areal med lav takhøyde (ALH) er ikke måleverdig areal, som skyldes skråtak og lav himlingshøyde. GUA kan opplyses i markedsføring der det er aktuelt for den konkrete boligen og kun sammen med BRA-i, for eksempel der gulvflaten har en verdi og har funksjon ved møblering og bruk av rommene. Ikke innredet areal som kaldloft, måles og oppgis normalt ikke.

Arealet kan ikke alltid fastsettes nøyaktig

Areal kan være komplisert eller umulig å måle opp nøyaktig fordi det er vanskelig å fastslå tykkelsen på innervegger, skjevheter i og utforming av bygningskonstruksjoner som karnapp, buer og vinkler som ikke er rette, åpne rom over flere etasjer og så videre.

Eiendommens markedsverdi kan ikke baseres på en matematisk beregning basert på antall kvadratmeter opplyst i rapporten. Opplysninger om areal kan altså ikke alene benyttes for å beregne eiendommens verdi.

Den bygningssakkyndige kan avdekke eventuelle bruksendringer og avvik i branncelleinndeling

Den bygningssakkyndige ser på byggetegninger hvis de er tilgjengelige og dette er en del av oppdraget,og vurderer bruken av boligen opp mot tegningene. Hvis den bygningssakkyndig avdekker at en bolig ikke ser ut til å være delt opp i brannceller etter kravene i byggteknisk forskrift på befaringstidspunktet, skal det opplyses om dette.

Reglene om bruksendring og brannceller kan være kompliserte. Søk videre faglige råd om rapporten ikke gir deg svar. Den bygningssakkyndige kan ikke vurdere og svare på alle spørsmål, og kan heller ikke vite om kommunen kan gi unntak for kravene som gjelder. Vil du vite mer?

Om brannceller

En branncelle er hele eller avgrensede deler av en bygning hvor en brann fritt kan utvikle seg uten at den kan spre seg til andre bygninger eller andre deler av bygningen i løpet av en fastsatt tid.

Om bruksendring

Bruksendring er å endre bruken av et rom fra en tillatt bruk til en annen. Dette kan kreve søknad og tillatelse, for eksempel hvis du endrer et rom fra bod til soverom eller arbeidsrom,eller hvis du endrer en bolig til to separate boliger.

Rom for varig opphold har krav til takhøyde, romstørrelse,rømningsvei og lysforhold som må være oppfylt. Du kan søke kommunen om unntak for kravene, men kan ikke regne med å få unntak for krav som går på helse og sikkerhet, for eksempel krav til rømningsvei.

Bruksendring som krever godkjenning, og som ikke er søkt bruksendret, er ulovlig. Kommunen kan etter plan- og bygningsloven kapittel 32 forfølge overtredelser. Kommunen kan pålegge deg å avslutte den ulovlige bruken, eventuelt å rette eller tilbakeføre rommet til godkjent bruk.

Nordahl Rolfsens vei 37 F, 5094 BERGEN
Gnr 160 - Bnr 747
4601 BERGEN

7-Fjellstakst AS
Londalslia 1
5267 ESPELAND

Arealer

Boligbygg med flere boenheter

	Bruksareal BRA m²				
Etasje	**Internt bruksareal (BRA-i)**	**Eksternt bruksareal (BRA-e)**	**Innglasset balkong (BRA-b)**	**SUM**	**Terrasse- og balkongareal (TBA)**
1 etasje	39			39	9
2 etasje	41			41	
Kjeller		8		8	
SUM	**80**	**8**			**9**
SUM BRA	**88**				

Romfordeling

Etasje	Internt bruksareal (BRA-i)	Eksternt bruksareal (BRA-e)	Innglasset balkong (BRA-b)
1 etasje	Vindfang, stue/kjøkken		
2 etasje	Trapperom, bad, soverom, soverom 2, soverom 3		
Kjeller		Bod, bod 2	

Kommentar

Totalt innvendig areal er oppmålt under befaring.
De enkelte rom er også oppmålt, men summen av disse er mindre enn oppgitt internt areal.

1 etasje:
Vindfang: 2,6
Stue/kjøkken: 35,9

2 etasje:
Trapperom: 6,6
Bad: 5,1
Soverom 1: 12,5
Soverom 2: 8,5
Soverom 3: 6,5

Kjeller:
Bod 1: 6,2
Bod 2: 2,1

Lovlighet

Byggetegninger

Det foreligger ikke tegninger
Kommentar: Tegninger ikke mottatt

Nyere håndverkstjenester

Er det ifølge eier utført håndverkstjenester på boligen siste 5 år? ☑ Ja ☐ Nei
Kommentar: Nylig rehabilitert

Nordahl Rolfsens vei 37 F, 5094 BERGEN
Gnr 160 - Bnr 747
4601 BERGEN

7-Fjellstakst AS
Londalslia 1
5267 ESPELAND

Befarings - og eiendomsopplysninger

Befaring

Dato	Til stede	Rolle
29.10.2026	Morten Soltvedt	Takstingeniør
	Kjetil Haugland Johannessen	Kunde

Matrikkeldata

Kommune	gnr.	bnr.	fnr.	snr.	Areal	Kilde	Eieforhold
4601 BERGEN	160	747		0	3962.3 m²	BEREGNET AREAL (Ambita)	Eiet

Adresse
Nordahl Rolfsens vei 37 F

Hjemmelshaver
Byggelaget Ved B T A AS

Eiendomsopplysninger

Beliggenhet
Eiendom med sentral beliggenhet og kort avstand til kjøpesenter, butikker, kollektivtransport, skoler, barnehager og ulike arbeidsplasser.

Adkomstvei
Eiendommen har adkomst fra offentlig vei og privat stikkvei.

Tilknytning vann
Eiendommen er tilknyttet offentlig vanntilførsel via private stikkledninger

Tilknytning avløp
Eiendommen er tilknyttet offentlig avløpsløsning via private stikkledninger.

Regulering
Eiendommen ligger i område regulert til boligbygging

Om tomten
Tomten er opparbeidet med tilkomstvei og uteområde.

Nordahl Rolfsens vei 37 F, 5094 BERGEN
Gnr 160 - Bnr 747
4601 BERGEN

7-Fjellstakst AS
Londalslia 1
5267 ESPELAND

Kilder og vedlegg

Dokumenter

Beskrivelse	Dato	Kommentar	Status	Sider	Vedlagt
Egenerklæring		Ikke mottatt	Ikke gjennomgått		Nei
Eiendomsverdi.no	29.10.2026	Innhentet	Gjennomgått	1	Nei
Eier	29.10.2026	Avgitt	Gjennomgått	1	Nei
Infoland.no	29.10.2026	Innhentet	Gjennomgått	1	Nei

Revisjoner

Versjon	Ny versjon	Kommentar
1	03.11.2026	

For gyldighet på rapporten se forside

Nordahl Rolfsens vei 37 F, 5094 BERGEN
Gnr 160 - Bnr 747
4601 BERGEN

7-Fjellstakst AS
Londalslia 1
5267 ESPELAND

Forutsetninger

Forutsetninger

Struktur og referansenivå

Rapporten er utarbeidet etter kravene i forskrift til avhendingslova (tryggere bolighandel). For valg av tilstandsgrad blir NS3600:2025 (teknisk tilstandsanalyse ved omsetning av bolig) lagt til grunn.

Forskriften fastsetter minimumsinnholdet i rapporten, hvilke rom og bygningsdeler som skal undersøkes, og rammene for hvordan undersøkelsene skal utføres. Formålet er å gi en bygningssakkyndig vurdering (tilstandsanalyse) av teknisk tilstand i boligens rom og bygningsdeler, til bruk for oppdragsgiver og ved salg til forbruker. Rapporten er ikke utarbeidet for andre formål eller for bruk av andre tredjeparter. Rapporten framhever normalt ikke positive sider ved boligen ut over det som fremgår av tilstandsgradene.

Rapporten bygger på opplysninger som er tilgjengelige ved befaringen. Dersom opplysninger som har betydning for vurderingen er tilbakeholdt, mangelfulle eller uriktige, kan dette påvirke rapportens innhold uten at det er den bygningssakkyndiges ansvar.

Rapporten er ikke en fullstendig gjennomgang av hele eiendommen eller en garanti for at det ikke finnes skjulte feil, skader eller mangler. Det er derfor både bygningsdeler i boligen, byggverk på eiendommen og andre forhold ved eiendommen som ikke er tilstandsvurdert, kommentert eller med i rapporten.

Rapporten er en teknisk tilstandsanalyse og omfatter blant annet ikke juridiske vurderinger, spørsmål om boligen er lovlig oppført, lovlig innredet/tatt i bruk eller offentlig godkjent.

Utgangspunktet for undersøkelse - referansenivå

Rapporten beskriver avvik, altså en tilstand som er dårligere enn referansenivået. Avvik vurderes som hovedregel opp mot byggeskikk og regelverk som gjaldt da bygget eller bygningsdelen ble oppført eller, dersom det foreligger, da byggesøknad ble godkjent. Enkelte forhold vurderes likevel opp mot krav som gjelder på befaringstidspunktet, og dette kan være forhold knyttet til personsikkerhet slik som brann og rømningsvei.

Undersøkelsesnivå og befaring

Rapporten er basert på visuell befaring uten fysiske inngrep. Undersøkelsen omfatter kun tilgjengelige flater og bygningsdeler, konstruksjoner åpnes ikke opp, og det utføres ikke målinger utover det som følger av forskrift til avhendingslova (tryggere bolighandel). Innfelt belysning bak konstruksjonen åpnes ikke for kontroll. Funksjonsprøving inngår normalt ikke i undersøkelsen, med mindre dette følger av forskriftens krav. Flater eller bygningsdeler som er skjult, tildekket, innbygget, møblert, låst, snødekket eller på annen måte utilgjengelige, blir ikke undersøkt.

Undersøkelser utføres bare dersom det er sikkerhetsmessig forsvarlig og praktisk mulig å komme til. Yttertak vurderes ut fra det som er sikkerhetsmessig forsvarlig og tilgjengelig å inspisere, normalt fra loft, bakke eller stige. Det foretas ikke fullstendig undersøkelse eller målinger, men undersøkelser basert på stikkprøver av de bygningsdeler som undersøkes. Slike kontroller er begrensede og innebærer ikke at tilsvarende forhold er undersøkt overalt.

Bygningssakkyndig foretar vurderinger innenfor rammene av forskrift til avhendingslova (tryggere bolighandel), og har ikke spesialistkompetanse innen andre fagfelt. Vurdering av elektriske og branntekniske forhold er dessuten forenklet, og det settes ikke tilstandsgrad.

Det kan være nødvendig å innhente informasjon fra og/eller nærmere vurderinger fra spesialister/kvalifiserte fagpersoner eller offentlige myndigheter om bygningsdeler og andre forhold, også der forholdet er omtalt i rapporten. Dette faller utenfor tilstandsrapportens rammer/Forskrift til avhendingslova (tryggere bolighandel), og oppdragsgiver/kjøper/andre med interesse av eiendommen må innhente dette.

Tilstandsgrader er forklart under *Dette trenger du å vite om tilstandsrapporten* lenger foran i rapporten. For anbefalte tiltak ved TG2 og TG3 må bruker av rapporten selv vurdere om tiltakene er nødvendige og lønnsomme. Oppgitte utbedringskostnader er sjablongmessige anslag, basert på registrerte avvik og angitte tiltak i rapporten. Anslagene er gitt på generelt grunnlag og bygger på erfaringstall i intervaller. Kostnadsanslagene kan ikke forveksles med konkrete vurderinger eller tilbud fra entreprenør eller håndverker. Det må eventuelt innhentes tilbud for en nærmere undersøkelse, og konkret og nøyaktig vurdering av utbedringskostnad. Det kan forekomme kostnader knyttet til avvik, feil eller utbedringer som ikke er avdekket i rapporten. Utbedringskostnader vil også kunne variere ut fra personlige preferanser og markedspris på materialer og tjenester.

Tilleggsundersøkelser

Tilstandsanalysen omfatter de undersøkelsene som følger av minimumskravene i forskrift til avhendingslova (tryggere bolighandel). Dersom det er utført undersøkelser utover dette, vil det fremgå av rapporten.

Areal

Areal måles etter reglene i forskrift til avhendingslova (tryggere bolighandel) og de retningslinjer som gjelder for bolig i bransjestandarden *NS 3940 Areal og volumberegninger av bygg*. Oppgitt areal gjelder på tidspunktet for oppmålingen, og avrundes til hele kvadratmeter.

Arealmålingen er en måleteknisk registrering av areal som oppfyller kravene til måleverdighet, og er ikke en vurdering av om arealet er lovlig oppført, lovlig innredet eller godkjent til den aktuelle bruken. Et areal kan derfor være måleverdig og tatt med i rapporten, selv om det mangler nødvendig offentlig godkjenning, ikke oppfyller krav til lovlig bruk eller rommet ikke oppfyller tekniske regler (plan- og bygningsloven, teknisk forskrift). Arealet må ha gangbart gulv, og både minst 0,6 meter bredde og fri høyde på minst 1,9 meter, for å være måleverdig.

Eiendommens markedsverdi kan ikke baseres på en ren matematisk beregning i forhold til antall kvadratmeter opplyst i rapporten. Opplysninger om areal kan altså ikke alene benyttes for beregning av eiendommens verdi.

Dersom rom utenfor boenheten er tatt med i arealberegningen som eksternt bruksareal, bygger dette på tilgjengelige opplysninger ved befaringen, med mindre annet er særskilt dokumentert. Rom som ligger utenfor boenheten, men som eier har påvist og/eller opplyst at tilhører boenheten, er oppmålt og inkludert i BRA-e. Det er ikke fremvist dokumentasjon på at rommet tilhører boenheten, med mindre dette er angitt særskilt. Rom utenfor boenheten kan omdisponeres av borettslaget/sameiet og dette kan påvirke boligens BRA. Vær oppmerksom på at bransjestandarden NS 3940 og eierseksjonsloven har ulik definisjon av fellesareal. Ved arealmåling gjelder bransjestandardens definisjon *"Delen av bygning som brukes av to eller flere bruksenheter eller til bygningens forvaltning, drift eller vedlikehold.»*

Taksten er avholdt etter beste skjønn og etter gjeldende instruks

Nordahl Rolfsens vei 37 F, 5094 BERGEN
Gnr 160 - Bnr 747
4601 BERGEN

7-Fjellstakst AS
Londalslia 1
5267 ESPELAND

7-Fjellstakst as

Forutsetninger

og retningslinjer. Alle opplysninger i forbindelse med oppgraderinger i boligen og årstall er oppgitt muntlig av eier under befaringen, og kontrollert i etterkant ved gjennomlesing av rapporten.

Oppdraget er utført av uavhengig takstmann, sertifisert for utførelse av tilstandsrapport og verditakst for bolig.

Takstrapporten er utført i henhold til ny forskrift.

Signafides
Eiendomsmegling AS

Gjensidige

Egenerklæring

Nordahl Rolfsens vei 37F, 5094 BERGEN **01 Nov 2026**

Informasjon om eiendommen

Adresse
Nordahl Rolfsens vei 37F

Postadresse
Nordahl Rolfsens vei 37F

Enhetsnummer

Opplysninger om selger og salgsobjekt

Er boligen en del av et sameie, aksjeselskap eller borettslag?

☒ Ja ☐ Nei

Driver du med omsetning eller utvikling av eiendom?

☐ Ja ☒ Nei

Når kjøpte du boligen?
01.08. 2026

Har du selv bodd i boligen?

☐ Ja ☒ Nei

Informasjon om eksisterende husforsikring
Gjensidige Forsikring ASA-49

Informasjon om selger

Selger

Johannessen, Kjetil Haugland

Forbehold

Selger tar spesifikt forbehold om feil og mangler som er beskrevet i egenerklæringsskjemaet.

Boligkjøper anses å kjenne til forholdene som er omtalt i dette egenerklæringsskjemaet. Disse forholdene kan ikke gjøres gjeldende som feil eller mangler senere.

Boligkjøper oppfordres til å selv undersøke eiendommen grundig.

Våtrom

1 **Har det vært feil på bad, vaskerom eller toalettrom?**

☐ Ja ☒ Nei, ikke som jeg kjenner til

2 **Er det utført arbeid på bad, vaskerom eller toalettrom?**

☒ Ja ☐ Nei, ikke som jeg kjenner til

2.1.1 **Navn på arbeid**
Nytt arbeid

2.1.2 **Årstall**
2026

2.1.3 **Hvordan ble arbeidet utført?**

☒ Faglært ☐ Ufaglært

2.1.4 **Fortell kort hva som ble gjort av faglærte**
Støping av gulv, smøring membran og legging av flis, fug og silikonering

2.1.5 **Hvilket firma utførte jobben?**
Robins flis og gulvmontering

2.1.6 **Har du dokumentasjon på arbeidet?**

☒ Ja ☐ Nei

Tak, yttervegg og fasade

3 **Har det lekket vann utenfra og inn, eller er det sett andre tegn til fukt?**

☐ Ja ☒ Nei, ikke som jeg kjenner til

4 **Er det utført arbeid på tak, yttervegg, vindu eller annen fasade?**

☒ Ja ☐ Nei, ikke som jeg kjenner til

4.1.1 **Navn på arbeid**
Nytt arbeid

4.1.2 **Årstall**
2026

4.1.3 **Hvordan ble arbeidet utført?**

☒ Faglært ☐ Ufaglært

4.1.4 **Fortell kort hva som ble gjort av faglærte**
Satt inn ny skyve/terrassedør

4.1.5 **Hvilket firma utførte jobben?**
Byggmester Bjarte Brekke as

4.1.6 **Har du dokumentasjon på arbeidet?**

☒ Ja ☐ Nei

Kjeller

5 **Har sameiet eller borettslaget hatt problemer med fukt, vann eller oversvømmelse i kjeller eller underetasje?**

☐ Ja ☒ Nei, ikke som jeg kjenner til

6 **Har boligen kjeller, underetasje eller andre rom under bakken?**

☐ Ja ☒ Nei

8 **Er det utført arbeid med drenering?**

☐ Ja ☒ Nei, ikke som jeg kjenner til

Elektrisitet

9 **Har det vært feil på det elektriske anlegget?**

☐ Ja ☒ Nei, ikke som jeg kjenner til

10 **Er det utført arbeid på det elektriske anlegget?**

☒ Ja ☐ Nei, ikke som jeg kjenner til

10.1.1 **Navn på arbeid**
Nytt arbeid

10.1.2 **Årstall**
2026

10.1.3 **Hvordan ble arbeidet utført?**

☒ Faglært ☐ Ufaglært

10.1.4 **Fortell kort hva som ble gjort av faglærte**
Skiftet alt elektrisk fra inntak i leilighet

10.1.5 **Hvilket firma utførte jobben?**
Østerbø solutions as

10.1.6 **Har du dokumentasjon på arbeidet?**

☒ Ja ☐ Nei

Rør

11 **Har eiendommen privat vannforsyning (ikke tilknyttet det offentlige vannettet), septik, pumpekum, brønn, avløpskvern eller liknende?**

☐ Ja ☒ Nei, ikke som jeg kjenner til

12 **Har det vært feil på utvendige eller innvendige avløpsrør eller vannrør?**

☐ Ja ☒ Nei, ikke som jeg kjenner til

13 **Er det utført arbeid på utvendige eller innvendige avløpsrør eller vannrør?**

☒ Ja ☐ Nei, ikke som jeg kjenner til

13.1.1 **Navn på arbeid**
Nytt arbeid

13.1.2 **Årstall**
2026

13.1.3 **Hvordan ble arbeidet utført?**
☒ Faglært ☐ Ufaglært

13.1.4 **Fortell kort hva som ble gjort av faglærte**
Skiftet til rør i rør fra innvendige stoppekraner. Nytt avløp og sluk på bad.

13.1.5 **Hvilket firma utførte jobben?**
Maxrør as

13.1.6 **Har du dokumentasjon på arbeidet?**
☒ Ja ☐ Nei

Ventilasjon og oppvarming

14 **Er det eller har det vært nedgravd oljetank på eiendommen?**
☐ Ja ☒ Nei, ikke som jeg kjenner til

15 **Har det vært feil på varmeanlegg eller ventilasjonsanlegg?**
☐ Ja ☒ Nei, ikke som jeg kjenner til

16 **Er det utført arbeid på varmeanlegg eller ventilasjonsanlegg?**
☐ Ja ☒ Nei, ikke som jeg kjenner til

Skjevheter og sprekker

17 **Er det tegn på setningsskader eller sprekker i for eksempel grunnmur eller fliser?**
☐ Ja ☒ Nei, ikke som jeg kjenner til

18 **Har det vært feil eller gjort endringer på ildsted eller pipe?**
☐ Ja ☒ Nei, ikke som jeg kjenner til

Sopp og skadedyr

19 **Har det vært skadedyr i boligen eller andre bygninger på eiendommen?**
☐ Ja ☒ Nei, ikke som jeg kjenner til

20 **Har det vært skadedyr i fellesområdene til sameiet eller borettslaget?**
☐ Ja ☒ Nei, ikke som jeg kjenner til

21 **Har det vært mugg, sopp eller råte i boligen eller andre bygninger på eiendommen?**
☐ Ja ☒ Nei, ikke som jeg kjenner til

22 **Har det vært mugg, sopp eller råte i sameiet eller borettslaget?**
☐ Ja ☒ Nei, ikke som jeg kjenner til

Planer og godkjenninger

23 **Mangler boligen eller andre bygninger brukstillatelse eller ferdigattest for søknadspliktige tiltak?**
☐ Ja ☒ Nei, ikke som jeg kjenner til

24 **Har du bygd på eller gjort om kjeller, loft eller annet til boligrom?**
☐ Ja ☒ Nei

25 **Selges eiendommen med utleiedel som leilighet, hybel eller lignende?**
☐ Ja ☒ Nei

27 **Er det utført radonmåling?**
☐ Ja ☒ Nei, ikke som jeg kjenner til

28 **Er det andre forhold av betydning eller sjenanse for eiendommen eller nærområdet?**
☐ Ja ☒ Nei, ikke som jeg kjenner til

29 **Foreligger det planer eller bestemmelser som kan medføre endringer av felleskostnader eller fellesgjeld?**
☐ Ja ☒ Nei, ikke som jeg kjenner til

30 **Er sameiet eller borettslaget er involvert i konflikter av noe slag?**
☐ Ja ☒ Nei, ikke som jeg kjenner til

Andre opplysninger

31 **Har ufaglærte utført arbeid som normalt bør utføres av faglærte? Du trenger ikke gjenta noe du allerede har nevnt.**
☐ Ja ☒ Nei, ikke som jeg kjenner til

32 **Har du andre opplysninger om boligen eller eiendommen utover det du har svart?**
☒ Ja ☐ Nei, ikke som jeg kjenner til

Skriv opplysningene her:
Det pågår arbeid med å gjøre om fra aksjelag til borettslag

Vi har kjøpt boligen etter mine besteforeldre for å oppgradere å selge.

Boligselgerforsikring

Boligen selges med boligselgerforsikring

En boligselgerforsikring gir trygghet for selger og kjøper, og kan dekke feil og mangler som enten ikke er opplyst om eller det ikke var kjennskap til da salget ble gjennomført.

Forsikringen er tegnet i Gjensidige Forsikring ASA

Forsikringsnummer 17975342

Side 6

Egenerklæringsskjema

Name
Kjetil Haugland Johannessen

Date
2026-11-01

Identification
bankID Kjetil Haugland Johannessen

Signicat This document contains electronic signatures using EU-compliant PAdES - PDF Advanced Electronic Signatures (Regulation (EU) No 910/2014 (eIDAS))

BERGEN KOMMUNE

Basiskart

Byrådsavdeling for klima, miljø og byutvikling
Plan- og bygningsetaten
Målestokk v/A4: 1:1000
Dato: 05.10.2026

Gnr/Bnr/Fnr/Snr: 160/747/0/0
Adresse: Nordahl Rolfsens vei 37F, 5094 BERGEN m.fl.

N

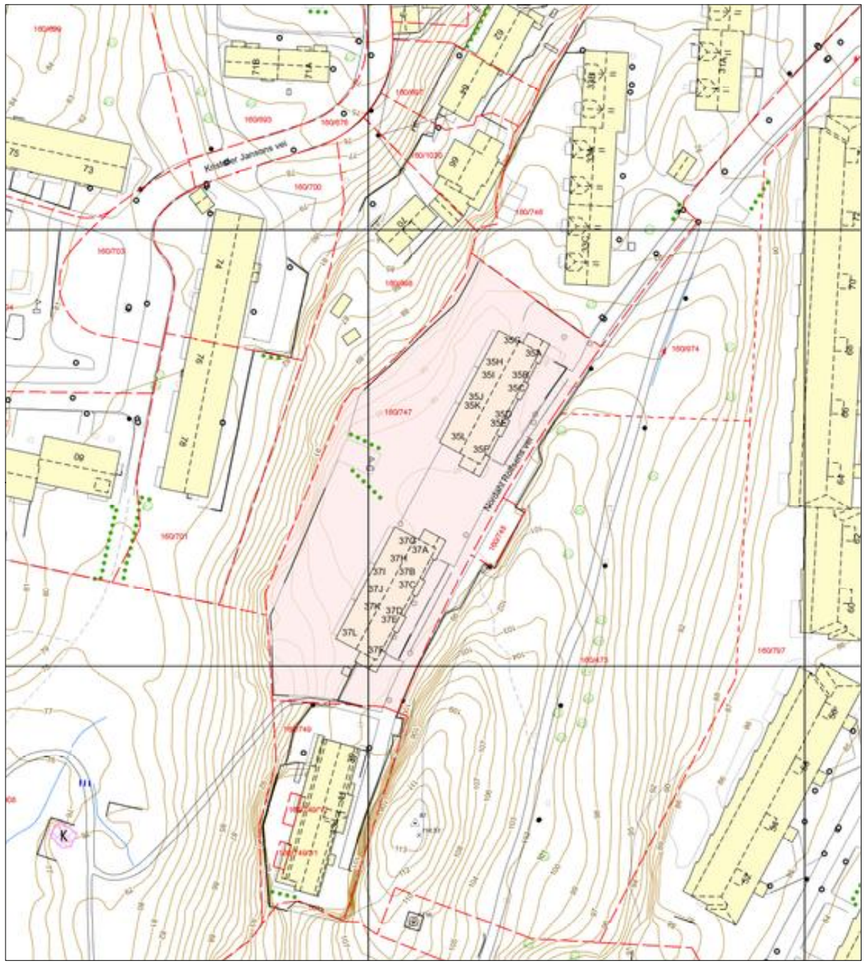

- Eiendomsgrense - sikker
- Eiendomsgrense - usikker
- Bygning
- Registrert tiltak bygg
- Fredet bygg
- Registrert tiltak anlegg
- Kulturminne
- Gangveg og sti
- Traktorveg
- InnmåltTre
- Allé
- Hekk
- EL belysningspunkt
- EL Nettstasjon
- Ledning kum
- Mast
- Skap
- Høydekurve
- Fastmerker

Verdifulle råd til deg som skal kjøpe bolig

For de aller fleste er et boligkjøp den største investeringen vi gjør i løpet av livet. Da er det viktig å være proaktiv (Proaktiv = tenke riktig først, handle riktig etterpå). Vi vil gjerne være Proaktiv på dine vegne, og gi deg noen gode råd på veien.

1. Før boligjakten starter

Før du begynner å kikke, er det enkelte kriterier som må være satt. Hvor vil du bo? Hva er din økonomiske smertegrense? Hvilke krav har du til boligen? Hva er viktig for deg? Kanskje må du ofre sjøutsikten for å få de tre nødvendige soverommene? En budrunde kan fort bli hektisk, for å holde hodet kaldt må du derfor ha prioriteringene dine klare.

2 Forberedelser før visning

Husk å innhente salgsoppgave og tilstands-rapport i forkant. Les grundig gjennom all informasjon - da er det enklere å notere ned eventuelle spørsmål til selve visnings-dagen. Ikke glem eventuelle vedtekter og husordensregler. Er det tillatt å leie ut? Kan vi ta med kjæledyr? Vi anbefaler å få avklart alle spørsmål før du legger inn bud.

3. Gjør deg kjent i nærområdet

Det som er viktig for noen er ikke nødvendigvis viktig for andre. Noen ser etter nærmeste barnehage og trygge skoleveier. Andre ønsker seg gangavstand til dagligvare, buss eller studiesteder. Spør megler på visning eller eventuelt i forkant av visningen dersom det er noe som er spesielt viktig for deg å vite.

4. Få avklart hvor mye du kan låne

Snakk med rådgiver i banken din før visning å få en avklaring på finansiering. Sett en klar grense for hvor høyt du kan by. Ikke legg inn bud uten at du er sikker på at du har finansieringen i orden. Husk å ha i bakhodet at det påløper ulike utgifter i tillegg til å betjene et lån med renter og avdrag. De fleste borettslag og sameier har månedlige fellesutgifter. I tillegg kommer eiendomsskatt, kommunale avgifter, forsikring, strøm, oppvarming, fritid og lignende. En bolig kan også by på uforutsette utgifter og vedlikehold. Det er derfor smart å sette av et beløp i måneden til slikt.

5. Boligselgerforsikring

(eierskifteforsikring) og boligkjøperforsikring

Boligselgerforsikring er selgers forsikring mot krav fra kjøper på grunnlag av skjulte feil og mangler. Når du selger bolig vil våre meglere alltid spørre deg om du vil tegne boligselgerforsikring. Boligkjøperforsikring derimot, dekker hjelp for kjøper til å vurdere og eventuelt fremsette klage etter kjøp av bolig. Forsikring gir kjøper tilgang til juridisk bistand fra tidspunkt for signering av kjøpekontrakt frem til 5 år etter overtakelsen. Dette inkluderer juridisk rådgivning, advokathjelp og håndtering av saken gjennom rettsapparat om nødvendig. Vi i Proaktiv Eiendomsmegling anbefaler, med få unntak, alle våre kjøpere å tegne boligkjøperforsikring.

Söderberg & Partners | Eiendom

Boligkjøperforsikring

Hvis din nye bolig har skjulte feil kan dette koste deg både tid og penger.



Dine fordeler
- Unngå bekymring og stress
- Spar verdifull tid
- Få advokatkostnadene dekket

Med vår boligkjøperforsikring er du i trygge hender hvis du oppdager feil eller mangler ved boligen du har kjøpt. Forsikringen gir deg tilgang på hjelp fra advokater, saksbehandlere og jurister som er spesialiserte på eiendomskjøp. De står klare til å hjelpe deg i fem år etter overtagelse – uten at du trenger å bekymre deg for egne og eventuelle idømte saksomkostninger.

Få hjelpen du trenger!

- **Når:** Du kjøper forsikringen når du kjøper en brukt bolig. Da gjelder avhendingsloven.
- **Hvor:** Hos eiendomsmegler senest ved kontraktsmøte.
- **Hvordan:** Krysses av i kjøpekontrakten. Forsikringsbevis og vilkår sendes per e-post.

Forsikringen er meglet frem av Söderberg & Partners og er plassert hos Gar-Bo Försäkring AB..
*Det tas forbehold om pris- og vilkårsendringer.

Hva koster forsikringen?

Forsikringspremien trekkes i oppgjøret.

Borettslagseiendom:	kr 9 300
Seksjonert eiendom/ aksjebolig:	kr 13 300
Enebolig/fritid/tomt:	kr 18 900

soderbergpartners.no/eiendom

Tilbehør og løsøre

I henhold til Avhendingsloven § 3-4 skal eiendommen, når annet ikke er avtalt, overdras med innredninger og utstyr som etter lov, forskrift eller annet offentlig vedtak skal følge med. Det samme gjelder varig innredning og utstyr som enten er fastmontert eller er særskilt tilpasset bygningen, jf. Avhendingsloven § 3-5. Loven inneholder ingen detaljert oversikt over hva som omfattes av «innredning og utstyr», og over hva som skal regnes som «fastmontert eller særskilt tilpasset».

Partene kan fritt avtale hva som skal følge med eiendommen ved salg. Bransjens liste over løsøre og tilbehør som skal følge med eiendommen, er en del av avtalen mellom kjøper og selger dersom ikke annet er opplyst i salgsoppgaven, kjøper har tatt forbehold i bud eller avtale på annen måte er inngått. Der intet annet er avtalt, vil løsøre og tilbehør medfølge slik dette fremkommer av avhl. § 3-4 og § 3-5 og denne oversikt.

Produkter og installasjoner som medfølger overdras uten noen form for garantier, utover eventuell gjenværende leverandørgaranti.

Dersom det er noe i nedenstående liste som ikke finnes på eiendommen, vil det heller ikke medfølge.

1. HVITEVARER medfølger der dette er spesielt angitt i salgsoppgaven.
2. HELDEKKENDE TEPPER følger med uansett festemåte.
3. VARMEKILDER, slik som ovner, kaminer, peiser, varmepumper og panelovner, følger med uansett festemåte. Frittstående biopeiser/ varmeovner og terrassevarmere medfølger ikke. Det følger ikke med varmekilder i rom som ikke har vegg- eller fastmonterte varmekilder på visning.
4. TV, RADIO OG MUSIKKANLEGG. TV-antenner og fellesanlegg for TV, herunder parabolantenne, og tuneren/dekoder/tv-boks medfølger der dette eies av selger. Veggmontert TV/flatskjerm med tilhørende festeordning samt musikkanlegg følger ikke med (se også punkt 12).
5. BADEROMSINNREDNING/UTSTYR. Badekar, dusjkabinett, dusjvegger, alle fastmonterte speil og hyller, fastmonterte glass- og håndkleholdere, herunder håndklevarmere samt baderomsinnredning, medfølger.
6. GARDEROBESKAP medfølger, selv om disse er løse. Fastmonterte garderobehyller og knagger medfølger. Innredning i garderobeskap, for eksempel løse eller fastmonterte trådkurver, hyller, stenger og lignende, medfølger.
7. KJØKKENINNREDNING medfølger, herunder også åpne, fastmonterte hyller og løs eller fastmontert kjøkkenøy.
8. MARKISER, PERSIENNER og annen type innvendig og utvendig solskjerming, gardinoppheng, lamellgardiner og liftgardiner medfølger.
9. AVTREKKSVIFTER av alle slag, samt fastmonterte aircondition/ventilasjonsanlegg, medfølger.
10. SENTRALSTØVSUGER medfølger med komplett anlegg, herunder slange, munnstykke mm.
11. LYSKILDER. Kupler, lysstoffarmatur, fastmonterte «spotlights», oppheng og skinner med spotlights samt utelys og hagebelysning medfølger. Vegglamper, krokhengte lamper, lysekroner, prismelamper og lignende som er koblet til sukkerbit eller stikkontakt følger likevel ikke med.
12. INSTALLERTE SMARTHUSLØSNINGER med sentral som styrer lys, varme, lyd o.l., samt tilhørende trådløse enheter som brytere, sensorer, kameraer, integrerte høyttalere el. medfølger. Enkle lysstyringssystem f.eks. med en sentral som kun styrer lyspærer eller smartpærer montert i sokkel medfølger likevel ikke.
13. UTVENDIGE SØPPELKASSER og eventuelt holder/hus til disse medfølger.
14. POSTKASSE medfølger.
15. UTENDØRS INNRETNINGER slik som flaggstang, fastmontert tørkestativ, samt andre faste utearrangementer som f.eks. badestamp, boblekar/jacuzzi og liknende utendørs kar, lekestue, lekestativ, utepeis, fastmontert trommel til vannslange, medfølger. Guidekabel/ avgrensingskabel til robotgressklipper medfølger, men robotgressklipper og ladestasjon for denne medfølger ikke.
16. FASTMONTERT VEGGLADER/LADESTASJON TIL EL-BIL medfølger uavhengig av hvor laderen er montert.
17. SOLCELLEANLEGG med tilhørende teknisk infrastruktur medfølger.
18. GASSBEHOLDER til gasskomfyr og gasspeis medfølger.
19. BRANNSTIGE, BRANNTAU, feiestige og lignende medfølger der dette er påbudt. Løse stiger medfølger ikke.
20. BRANNSLUKNINGSAPPARAT, BRANNSLANGE og RØYKVARSLER medfølger der dette er påbudt. Det er eier og brukers plikt til å se til at utstyret forefinnes på enhver eiendom. Hvis annet ikke er uttrykkelig avtalt, skal dette derfor alltid følge med ved salg av eiendom.
21. SAMTLIGE NØKLER til eiendommen som selger er i besittelse av skal overleveres kjøper på overtakelsen, herunder nøkler til eventuelle boder, uthus, garasjeportåpner e.l. Låses boder, uthus e.l. med hengelås, skal lås og nøkler til disse medfølge.
22. GARASJEHYLLER, bodhyller, lagringshyller og oppheng til bildekk medfølger såfremt de er fastmontert.
23. Planter, busker og trær som er plantet på tomten, eller fastmonterte kasser og lignende er en del av eiendommen og medfølger i handelen.

Oversikten er utarbeidet av Norges Eiendomsmeglerforbund, Eiendom Norge og Advokatforeningens Eiendomsmeglingsgruppe, og er gjeldende fra 1. januar 2020.

Bud og budgivning

Fra 1. januar 2014 må alle bud og budforhøyelser som inngis til megler være skriftlig. Budgiver må legitimere seg overfor megler ved inngivelse av første bud, og bud skal være signert.

Å gi bud på eiendom som er for salg gjennom Proaktiv Eiendomsmegling gjøres via vår budgivningsplattform (bud-knapp) på eiendommens nettannonse på proaktiv.no eller finn.no.

Velges denne løsningen, oppfylles kravet til skriftlighet, signatur og legitimasjon av budgiver enten ved å benytte BankID (anbefales) eller ved å legge inn bilde av legitimasjon og signatur manuelt i løsningen.

Du mottar en SMS-kvittering (skriftlig mottaksbekreftelse) når ditt bud er registrert. Budgiver som ikke mottar bekreftelse etter å ha lagt inn bud, må snarest kontakte megler per telefon eller på annen måte.

Interessenter som ikke har anledning til å inngi bud via nettbasert budgivnings-plattform, kan sende bud:

- Ved å innlevere utfylt og signert budskjema med kopi av legitimasjon til meglers kontor.
- På sms med vedlagt bilde av legitimasjon og bilde av signatur.
- På e-post med vedlagt bilde av legitimasjon og bilde av signatur.

Det advares mot å sende kopi av bankkort elektronisk.

Senere budforhøyelser kan inngis via den samme budgivningsplattformen (bud-knapp) som du finner på nettannonsen, SMS ved å svare på tidligere mottatt sms-kvittering eller e-post til megleren for oppdraget. Kravet til signatur og legitimasjon gjelder kun det første budet.

Bud, som ikke er skriftlig eller som mangler enten budgivers signatur eller kopi av legitimasjon, samt bud som har kortere akseptfrist enn til kl. 12.00 dagen etter siste annonserte visning, vil, som hovedregel, ikke kunne formidles videre av megler.

Dersom akseptfrist ikke er angitt gjelder budet til kl. 15:00 første virkedag etter innlevering/siste annonserte visning.

Et bud er bindende for budgiver når budet er kommet til selgers kunnskap. Selger står fritt til å akseptere eller forkaste ethvert bud, og er derfor ikke forpliktet til å akseptere det høyeste budet på eiendommen.

Megler skal, i den grad det er nødvendig og mulig, informere de involverte i budrunden skriftlig om status i budgivningen. Megler er forpliktet til å legge til rette for en forsvarlig avvikling av budrunden. For at budene skal kunne bli behandlet og videreformidlet skriftlig til alle involverte parter, herunder til selger for vurdering, må ethvert bud ha en tilstrekkelig lang akseptfrist. Selger må skriftlig akseptere budet før megler kan formidle budaksept til budgiver. Formidling av selgers aksept til budgiver må gjøres innen akseptfristens utløp.

Bud bør ha akseptfrist på minimum 30 minutter fra budet inngis.

Selger og kjøper har krav på å få utlevert kopi av budjournalen straks etter at handel er kommet i stand. Alle som har inngitt bud på eiendommen kan på forespørsel få en kopi av anonymisert budjournal etter at budrunden er avsluttet.

For øvrig vises til det «Forbrukerinformasjon om budgivning», som også er en del av salgsoppgaven

Budskjema

FOR EIENDOMMEN:
Nordahl Rolfsens vei 37F, 5094 BERGEN. Gnr. 160, bnr. 747, i Bergen kommune, oppdragsnr.: 1150260095
Megler: Marius Hagen, mobil: 99540596, e-post: mh@proaktiv.no

UNDERTEGNEDE GIR HERVED FØLGENDE BUD PÅ OVENNEVNTE EIENDOM :

Kjøpesum kr: _____

Beløp med bokstaver kr: _____
+ omkostninger og evt. andel fellesgjeld iht. opplysninger i salgsoppgave.

Nærværende bud er bindende for undertegnede frem til og med den: _____ kl.: _____
Dersom annet ikke er angitt gjelder budet til kl. 15:00 første virkedag etter siste annonserte visning. I forbrukerforhold vil bud med kortere akseptfrist enn til kl. 12:00 første virkedag etter siste annonserte visning ikke bli videreformidlet til selger.

Eventuelle forbehold: _____

Undertegnede er kjent med at selger står fritt til å godta eller forkaste ethvert bud. Budgiver er kjent med forbrukerinformasjon om budgivning, som er en del av salgsoppgaven, og de forpliktelser budgiver påtar seg. Budgiver bekrefter å ha lest komplett salgsoppgave med alle vedlegg. Budet er bindende for budgiver når det er kommet til selgers kunnskap. Handelen er juridisk bindende for begge parter når selger har akseptert muntlig eller skriftlig, innenfor fristen. Undertegnede er kjent med at bud og budlogg vil bli fremlagt for kjøper ref. regler for budgivning. Ved flere budgivere gis gjensidig fullmakt til, hver for seg, å forhøye bud, motta aksept og/eller forestå alt i.f.m. budgivningen. Dersom bud sendes megler etter kontortid, må budgiver selv sørge for å gi megler beskjed per telefon i tillegg.

Ønsket overtagelsesdato: _____

Budet baseres på opplysninger og salgsvilkår som fremkommer av salgsoppgave datert: _____

KJØPET VIL BLI FINANSIERT SLIK:

Låneinstitusjon: _____ Referanse og tlf.nr.: _____ kr _____

Egenkapital: _____ kr _____

Totalt: _____ kr _____

BUDGIVERE:

Navn: _____
Fødselsdato: _____
Adr.: _____
Postnr.: _____ Sted: _____
Tlf.arb.: _____ Tlf.privat: _____
E-post: _____ Arb.: _____
Dato: _____ Sign.: _____

LEGITIMASJON

Navn: _____
Fødselsdato: _____
Adr.: _____
Postnr.: _____ Sted: _____
Tlf.arb.: _____ Tlf.privat: _____
E-post: _____ Arb.: _____
Dato: _____ Sign.: _____

LEGITIMASJON

Forbrukerinformasjon om budgivning



Sist oppdatert med virkning fra 1. juli 2025, i forbindelse med ikrafttredelse av endringer i eiendomsmeglingsloven.

Informasjonen er utarbeidet av Forbrukerrådet, Advokatforeningen ved Lovutvalget for eiendomsmegling, Eiendom Norge og Norges Eiendomsmeglerforbund, på grunnlag av bl.a. eiendomsmeglingsloven § 6-8.

Nedenfor gis en oversikt over de retningslinjer som anbefales ved budgivning på eiendommen. Avslutningsvis gis også en kort oversikt over de viktigste rettsreglene tilknyttet budgivning.

Før det legges inn bud på eiendommen oppfordres budgiver til å sette seg inn i all relevant informasjon om eiendommen, herunder salgsoppgave og tilstandsrapport.

GJENNOMFØRING AV BUDGIVNING:

1. Alle bud skal inngis skriftlig til megler, som formidler disse videre til selger. Med skriftlige bud menes også elektroniske meldinger som e-post og SMS når informasjonen i disse er tilgjengelig også for ettertiden. Kravet til skriftlighet gjelder også budforhøyelser, og motbud (bud fra selger), aksept eller avslag fra selger. Før formidling av bud til selger skal megler innhente gyldig legitimasjon og signatur fra budgiver. Kravet til legitimasjon og signatur er oppfylt for budgivere som benytter e-signatur som f.eks. BankID eller MinID.

2. Et bud bør inneholde eiendommens adresse (eventuelt gnr/bnr), kjøpesum, budgivers kontaktinformasjon, finansieringsplan, akseptfrist, overtakelsesdato og eventuelle forbehold som for eksempel usikker finansiering, salg av nåværende bolig ol. Normalt vil ikke et bud med forbehold bli akseptert før forbeholdet er avklart. Konferer gjerne med megler før bud inngis.

3. Megler skal legge til rette for en forsvarlig avvikling av budrunden. I forbrukerforhold (dvs. der selger er forbruker) skal megleren ikke formidle bud med kortere akseptfrist enn kl. 12.00 første virkedag etter siste annonserte visning. Etter denne fristen bør budgivere ikke sette en kortere akseptfrist enn at megler har mulighet til, så langt det er nødvendig, å orientere selger, budgivere og øvrige interessenter om bud og forbehold. Dersom bud inngis med en frist som åpenbart er for kort til at megleren kan avvikle budrunden på en forsvarlig måte som sikrer selger og interessenter et tilstrekkelig grunnlag for sine handlingsvalg, vil megler fraråde budgiver å stille slik frist.

4. Megler skal ikke formidle bud med forbehold om at budet eller forbehold i budet skal holdes skjult (hemmelig) for andre budgivere og interessenter.

5. Megleren vil uoppfordret gi sin vurdering av det enkelte bud overfor selger, når budet er gitt innenfor fristene i punkt 3.

6. Megleren skal, så langt det er nødvendig og mulig, holde budgiverne skriftlig orientert om mottatte bud, herunder budets størrelse, forbehold og akseptfrist. Megler skal så snart som mulig bekrefte skriftlig overfor budgivere at budene deres er mottatt. For øvrig vil megler, på forespørsel fra andre, opplyse om aktuelle bud på eiendommen, herunder relevante forbehold.

7. Kopi av budjournal skal gis til kjøper og selger uten ugrunnet opphold etter at handel er kommet i stand. Dersom det er viktig for budgiver å bevare sin anonymitet, bør budet formidles gjennom fullmektig.

8. Etter at handel har kommet i stand, eller dersom en budrunde avsluttes uten at handel er kommet i stand, kan en budgiver kreve kopi av budjournalen i anonymisert form.

VIKTIGE AVTALERETTSLIGE FORHOLD:

1. Det eksisterer ingen angrerett ved salg/kjøp av fast eiendom.

2. Når et bud er inngitt til megler og innholdet i budet er formidlet til selger (slik at selger har fått kunnskap om budet), kan budet ikke kalles tilbake. Budet er da bindende for budgiver frem til akseptfristens utløp, med mindre budet før denne tid avslås av selger eller budgiver får melding om at eiendommen er solgt til en annen. Man bør derfor ikke gi bud på flere eiendommer samtidig dersom man ikke ønsker å kjøpe flere enn en eiendom.

3. Selger står fritt til å forkaste eller akseptere ethvert bud, og er for eksempel ikke forpliktet til å akseptere høyeste bud.

4. Når en aksept av et bud har kommet frem til budgiver innen akseptfristens utløp er det inngått en bindende avtale.

5. Husk at et eventuelt bud fra selger til kjøper (såkalte «motbud»), avtalerettslig er et bindende tilbud som medfører at det foreligger en avtale om salg av eiendommen dersom budet i rett tid aksepteres av kjøper.

FORBRUKERRÅDET · Norges Eiendomsmeglerforbund · EIENDOM NORGE · Advokatforeningen

Notater

proaktiv.no



Marius Hagen
Eiendomsmegler / Partner /
Daglig leder
995 40 596
mh@proaktiv.no

PROAKTIV

Proaktiv Arna & Åsane
Myrdalsvegen 22, 5130 NYBORG, 475 06 911, arna.aasane@proaktiv.no