

# Dueveien 15

# 2016 FROGNER

## Tilstandsrapport

## Eierskifte

Boligtype: Leilighet

Byggeår: 2017

BRA: 66 m<sup>2</sup>

BRA-i: 61 m<sup>2</sup>

Rapportdato: 16.6.2026 (Gyldig til 16.6.2027)

### Samlet vurdering

TG-0

0

TG-1

13

TG-2

3

TG-3

0

TG-IU

0

# 1. Tilstandsgradene

## TG-0

### **Tilstandsgrad 0: Ingen avvik**

Bygningsdelen skal være tilnærmet ny, ikke vise tegn på slitasje og det skal være lagt frem dokumentasjon på faglig god utførelse. Det er ingen merknader til delen.

## TG-1

### **Tilstandsgrad 1: Mindre eller moderate avvik**

Bygningsdelen skal bare ha normal slitasje, og strakstiltak skal ikke anses som nødvendig. Graden kan også brukes når delen er ny, men der dokumentasjon på faglig god utførelse mangler.

## TG-2

### **Tilstandsgrad 2: Bygningsdelen har vesentlige avvik**

Bygningsdelen skal enten ha feil utførelse, en skade eller symptomer på skade, sterk slitasje eller nedsatt funksjon. Graden gis når bygningsdelen trenger vedlikehold eller tiltak i nær fremtid. Graden skal også brukes når delen er gammel og det er grunn til å varsle om faren for skader på grunn av alderen, eller når det er grunn til å overvåke delen spesielt på grunn av fare for større skader eller følgeskader

## TG-3

### **Tilstandsgrad 3: Store eller alvorlige avvik**

Bygningsdelen har kraftige symptomer på forhold som man må regne med trenger utbedring straks eller innen kort tid. Graden skal også brukes ved påvist funksjonssvikt eller sammenbrudd

## TG-IU

Tilstandsgrad ikke undersøkt (TGIU) skal kun brukes unntaksvis. Eksempler kan være snødekket tak eller krypkjeller uten inspeksjonsmulighet på undersøkelsestidspunktet; eller bygningsdelen eller arealet eller rommet er ikke tilgjengelig for inspeksjon på tidspunktet for analysen. Dersom TGIU omfatter særlig fuktutsatte konstruksjoner, skal dette angis særlig.

## 2. Om rapporten

### Om rapporten

Tilstandsrapporten er utarbeidet i henhold til forskrift til avhendingslova (Tryggere bolighandel) av 8. juni 2021 nr. 1850, slik forskriften er endret ved forskrift av 16. desember 2025 nr. 2614. Tilstandsgrader i rapporten er fastsatt i tråd med kriteriene i NS 3600:2018

Formålet med rapporten er å kartlegge boligens tekniske tilstand med tanke på behov for tiltak, samt å vise resultatene av en utført tilstandsanalyse for å bidra til økt trygghet og redusert konfliktnivå ved eierskifte.

Rapporten erstatter ikke selgers opplysningsplikt eller kjøpers undersøkelsesplikt ved eierskifte. Tilstandsrapporten gir en beskrivelse og vurdering av byggverk og bygningsdeler som bygningssakkyndig har observert, og som har betydning ved eierskifte. Tilbakeholdt eller uriktig informasjon som har betydning for vurderingen, er ikke bygningssakkyndig sitt ansvar. Rapporten gir normalt ingen vurdering av boligens tilbehør, som hvitevarer, brunevarer og annet inventar. Dette gjelder også om tilbehøret er integrert.

### Struktur og referansenivå

Normalt vil referansenivået være byggeskikken og tilstanden ved byggeåret for boligen eller bygningsdelen. Rapporten beskriver avvik, altså en tilstand som er dårligere enn referansenivået. Rapporten framhever normalt ikke positive sider ved boligen ut over det som kommer frem av tilstandsgraden på rom og bygningsdeler.

Ved tilstandsgrad 0 og 1 gis det normalt ingen begrunnelse for valg av tilstandsgrad, fordi bygningen eller bygningsdelen da bare har normal slitasje.

Hvis et rom eller en bygningsdel gis tilstandsgrad 2 eller 3 skal den bygningssakkyndige redegjøre for årsaken til og konsekvensen av dette. Den bygningssakkyndige skal også gi et sjablongmessig anslag på hva det vil koste å utbedre rom eller bygningsdeler som gis tilstandsgrad 3.

### Takstrappen

Kunden/rekvirenten skal lese gjennom dokumentet før bruk og gi tilbakemelding til den bygningssakkyndige hvis det finnes feil/mangler som bør rettes opp. Rapporten kan ikke være eldre enn 1 år på det tidspunkt kjøperen binder seg til å kjøpe boligen. Ved utgått rapport bør bygningssakkyndig kontaktes for ny befaring og oppdatering.

Supertakst AS samarbeider med Vendu AS, som utvikler tjenester som bidrar til en trygg bolighandel og et bærekraftig bolighold. For å kunne gjøre dette benyttes det tilstands- og eiendomsinformasjon fra rapporten. Les mer om tjenestene og få tilgang til å avstå fra bruk av dine data ved å gå til denne nettsiden: <https://samtykke.vendu.no/43820>

### Dokumentasjon på håndverkertjenester

Dersom det har vært utført reparasjoner, vedlikehold, installasjoner, ombygging eller lignende i boligen de siste fem årene, og arbeidet er utført av kvalifiserte håndverkere, skal den bygningssakkyndige be eieren dokumentere bruken av kvalifiserte håndverkere. Som dokumentasjon regnes blant annet skriftlig bekreftelse fra den eller de håndverkerne som ble brukt.

### Hvordan undersøkelsene skal skje

Med mindre det fremgår at et rom eller en bygningsdel skal undersøkes med målinger, at det skal bores hull, at det skal stikkes i treverk eller annet, skal den bygningssakkyndige basere sine undersøkelser på det som er synlig. Den bygningssakkyndige skal flytte på tepper, møbler og annet inventar når det er nødvendig for å komme til det rommet eller den bygningsdelen som skal undersøkes. Dette gjelder likevel ikke for særlig tunge møbler og inventar, når disse ikke skjuler vesentlige installasjoner eller innretninger, og det heller ikke er andre grunner til å mistenke at flytting vil kunne avdekke vesentlige forhold.

### 3. Rapportsammendrag

Alle bygningsdeler med tilstandsgrad TG2, TG3 eller TGIU (ikke undersøkt) er oppsummert nedenfor. Feltet Begrunnelse gir en kort forklaring på hvorfor tilstandsgraden er satt, og er ment som et forenklet sammendrag. Utfyllende vurderinger finnes i hovedrapporten.

#### Bygningsdeler med TG2

Bygningsdel	Oppsummert begrunnelse for tilstandsgrad
Vinduer og dører	Entrédør subber noe i karm/terskel.
Våtrom - Overflater	Det er for lite fall utenfor dusjsonen. En veggflis i dusjsonen er krakelert. Det ble observert riss i en flisfuge (vegg), i dusjsonen.
Våtrom - Fukt	TG-2 er satt på bakgrunn av begrenset kontroll, med usikkerhet knyttet til tilstanden på skjulte konstruksjoner.

## 4. Informasjon om oppdraget

Befaringsdato  
**11.6.2026**

Rapportdato  
**16.6.2026**

### Hjemmelshavere

Navn: **Perspektiv Eiendom AS v/Are Hallan Syversen**

Tilstede ved inspeksjon: **Ja**

Er selgers egenerklæring fremlagt og gjennomgått av bygningsesakkyndig? **Ja**

### Informasjon om bygningsesakkyndig

Navn: **Roy Bekkesletten**  
Firma: **Takstmann Roy Bekkesletten AS**  
Tittel: **Tømrermester**  
Profesjonsansvarsforsikring: **Fremtind**

Telefon: **41624600**  
Epost: **roy@bekkesletten.no**  
Adresse: **Vardeveien 22 B, 1444 Drøbak**

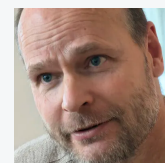

#### Egne premisser:

Alle opplysninger om oppgraderinger og årstall i rapporten er blitt verifisert av rekvirent.

Takstmannen har ikke elektrofaglig kompetanse.

Denne rapporten er utarbeidet av en uavhengig takstmann uten bindinger til andre aktører i eiendomsbransjen. Takstmannen har verken et ansettelsesforhold til eller økonomisk interesse i sin oppdragsgivers virksomhet.

Det er ikke foretatt tilstandsvurdering av bygningsdeler som er underlagt sameiets ansvarsområde. Det gjelder blant annet yttervegger, takkonstruksjon, taktekking, drenering, grunnmur, grunn/fundamenter, felles trapper, felles kjeller og felles loft.

### Informasjon om boligen

Adresse: **Dueveien 15, 2016 Frogner**

Kommunenr: **3205**      Gårdsnr: **273**      Bruksnr: **20**      Festenr:  
Seksjonsnr: **18**      Andelsnr:      Leilighetsnr:

Byggeår: **2017**  
Bolitipe: **Leilighet**

#### Generell beskrivelse av boligen:

Hovedkonstruksjon i stål/betong. Teglstein og stående panel på fasader. Taket er flatt. Etasjeskille er betongdekke.

## 5. Arealinformasjon

Arealmålingen er basert på Norsk standard 3940:2023 Areal- og volum-beregninger av bygninger. Arealet gjelder for tidspunktet da boligen ble målt. Rommene kan være måleverdige selv om bruken er i strid med byggeteknisk forskrift

Arealet beskriver boligens bruksareal i tre definerte kategorier:

Internt bruksareal	BRA-i	Bruksareal innenfor boenhetens omsluttende vegger. Bruksenheten kan bestå av flere boenheter.
Eksternt bruksareal	BRA-e	Bruksareal av rom som tilhører boenheten med adkomst via fellesarealer eller utvendig adkomst. Veggareal mellom BRA-i og BRA-e legges til BRA-e hvis dette ligger vegg i vegg.
Innglasset balkong	BRA-b	Innglassede balkong tilknyttet boenheten. Veggareal mellom innglasset balkong og annet bruksareal tillegges areal innglasset balkong.

Terrasse- og balkongareal (TBA) dekker areal som åpne balkonger, altaner og verandaer. Dette arealet vil ikke bli inkludert i boligens bruksareal.

Ikke måleverdige arealer som skyldes skråtak eller lav himlingshøyde (ALH) kan opplyses som tilleggsinformasjon. Slike arealer skal ikke oppføres alene, men skal alltid opplyses sammen med korrekt målt BRA. BRA og ALH kan summeres, og utgjør boligens gulvareal (GUA).

For mer informasjon se her: <https://eiendomnorge.no/nyheter/viktig-informasjon-om-arealmaling-article2588-919.html>

## Bygning: Leilighet

### Hovedareal

Etasje	BRA	BRA-i (internt bruksareal)	BRA-e (eksternt bruksareal)	BRA-b (Innglasset balkong)	TBA (terrasse- og balkongareal)
Kjeller	5	0	5 Romfordeling: Bod.	0	0
2. etasje	61	61 Romfordeling: Entré/gang, bod, bad, 2 soverom og stue/kjøkken. Himlingshøyde er ca 2,21 m - ca 2,48 m.	0	0	14
<b>Totalt m<sup>2</sup></b>	<b>66</b>	<b>61</b>	<b>5</b>	<b>0</b>	<b>14</b>

## Kommentar til arealberegning

Arealet er beregnet ut i fra oppmåling på stedet og kontrollert opp imot tegninger.

Utover ovennevnte areal er det:

1 biloppstillingsplass i fellesgarasje.

## 6. Hovedrapport

### 6.1 Balkong, terrasse, platting: Veranda

Type	Balkong
Veranda med betongdekke og plastfliser. Størrelse ca 14 m <sup>2</sup> .	
Er det gjennomført arbeider etter opprinnelig byggeår?	Nei
Er det synlig tegn på skjevheter/konstruksjonssvikt?	Nei
Er det tegn på sopp/råteskader i treverk eller skader i betong?	Nei
Er balkong / terrassen tekket?	Nei
<b>Oppsummering av balkong, terrasse, platting</b>	<b>TG-1</b>

### 6.2 Vinduer og dører

Beskrivelse	
Malt entrédør med trekarm. Vinduer med 2-lags glass og trekarm. Balkongdør med 2-lags glass og trekarm.	
Er det gjennomført arbeider etter opprinnelig byggeår?	Nei
Er det påvist punkterte eller sprukne glass?	Nei
Er det påvist værslitte karm, fuktskader eller råteskader?	Nei
Er det ved stikkprøver registrert avvik ved åpne/lukkemekanismen?	Ja
Er det påvist avvik ved utvendig tetting som beslag, vannbord, og omramming?	Nei
<b>Oppsummering av vinduer og dører</b>	<b>TG-2</b>
Entrédør subber noe i karm/terskel. Dette kan medføre at entrédør blir noe skadet på sikt.	
<b>Anbefalte tiltak / ytterligere undersøkelser anbefales</b>	
Entrédør anbefales justert.	

## 6.3 Kjøkken

### Overflater og innredning

Er det påvist fukt /skader rundt vask/kjøleskap/oppvaskmaskin?	Nei
Er det påvist skader på kjøkkeninnredning utover normal slitasje?	Nei
<b>Oppsummering av overflater og innredning</b>	<b>TG-1</b>
Kjøkkeninnredning med malte fronter, laminat benkeplate, integrert stekeovn, induksjonstopp, kjøl-/fryseskap, oppvaskmaskin, oppvaskkum, ventilator og fliser mellom overskap og benkeplate.	
Det er en liten skade på sokkel.	

### Avtrekk

Type avtrekk	Mekanisk
Er det registrert avvik på avtrekk?	Nei
<b>Oppsummering av avtrekk</b>	<b>TG-1</b>

## 6.4 Lovlighet / HMS

Er det manglende samsvar mellom dagens bruk og godkjente byggetegninger?	Nei
Er det avdekt forhold som tyder på at boenhet ikke er delt opp i brannceller etter kravene i teknisk forskrift?	Nei
Er det manglende ferdigattest / midlertidig brukstillatelse?	Nei
Er det avvik på krav til rømning, dagslysforhold eller takhøyde?	Nei
Er det avvik ved rekkverk, håndløper eller åpninger mellom trinn på innvendig trapp i forhold til dagens forskriftskrav?	Ikke relevant/finnes ikke
Er det avvik fra dagens forskrift på høyde og åpninger i rekkverk til balkong/terrasse/utvendig trapp?	Nei
Er det manglende brannslukkingsutstyr og røykvarsler i boligen iht forskrift?	Nei
Er det skader på brannslukkingsutstyr, røykvarsler, eller er apparat eldre enn 10 år?	Nei

## 6.5 Avløpsrør

Type avløpsrør	Støpejern
----------------	-----------

Er det gjennomført arbeider på anlegget etter byggeår?	Nei
Er det manglende lufting av kloakk over tak?	Ukjent
Er det sen avrenning fra tappested?	Nei
Mangler det stakemuligheter på avløpsanlegget?	Ja
Har avløpsrør nådd en alder som gir økt risiko for skader eller følgeskader?	Nei
<b>Oppsummering av avløpsrør</b>	<b>TG-1</b>
Det er ikke påvist noen stakeluke. Staking kan utføres via sluk eller andre installasjoner med avløp.	

## 6.6 Vannledninger

Type anlegg	Rør i rør system
Er det utført arbeider på anlegget etter byggeår?	Nei
Er det etablert fordelerskap?	Ja
Er det manglende vannstoppesystem i tilknytning til, eller manglende avrenning til sluk/avløp fra fordelerskap?	Nei
Har vannrør nådd en alder som gir økt risiko for skader eller følgeskader?	Nei
Er det manglende isolering av vannrør hvor det er risiko for frost eller kondens?	Nei
Er det registrert tegn til lekkasjer eller skader på vannrør?	Nei
Er det redusert vanntrykk ved prøving av to tappesteder samtidig?	Nei
Er det manglende tilgjengelighet til stoppekran?	Nei
Er det dårlig funksjon på stoppekran?	Nei
<b>Oppsummering av vannledninger</b>	<b>TG-1</b>

## 6.7 Elektrisk

Er det foretatt kontroll av det lokale el-tilsyn eller utført utvidet el-kontroll i løpet av de siste 5 år?	Nei
---	-----

Type sikringer	Automatsikringer
Hovedbryter på 63 Amp. 7 kurser. Overspenningsvern.	
Har eier opplyst om arbeider utført etter opprinnelig byggeår?	Nei
Er det manglende samsvarserklæring på arbeider utført etter 01.01.1999?  Det er ikke forelagt samsvarserklæring for opprinnelig installasjon.	Ja
Er det manglende kursfortegnelse?	Nei
Er det manglende samsvar mellom kursfortegnelse og antall sikringer?	Nei
Er det tegn på varmgang (termiske skader) på kabler, brytere, downlight, stikkontakter, og elektrisk utstyr?	Nei
Er plugg (støpsel) på berederen brunsvidd?	Ikke relevant, bereder ikke installert
Er kabler utilstrekkelig festet?	Nei
Er det tegn til at kabelinnføringer og hull i inntak og sikringsskap ikke er tette?	Nei
Spørsmål til eier: Løses sikringene ofte ut?	Nei
Spørsmål til eier: Har det vært brann, branntilløp eller varmgang i anlegget?	Nei
Oppsummering av elektrisk	
Det foreligger ikke samsvarserklæring. Dette er en forenklet kontroll begrenset til de spørsmål og undersøkelser som forskrift til avhendingslova (tryggere bolighandel) § 2-18 inneholder. Dette kan ikke sammenlignes med en kontroll utført av offentlig myndighet (Det lokale eltilsyn) eller registrert elektrovirksomhet, og en bygningssakkyndig har verken kompetanse eller lov til å foreta en slik kontroll. EI-anlegget kan ha feil og mangler som en slik forenklet undersøkelse ikke vil avdekke. Vær derfor oppmerksom på denne risikoen, og søk videre veiledning eller få en fullstendig kontroll utført av registrert elektrovirksomhet.	
Anbefalte tiltak / ytterligere undersøkelser anbefales	Ja
Samsvarserklæring på opprinnelig installasjon anbefales fremskaffet.	

## 6.8 Vannbåren varme

Type anlegg	Gulvvarme
Det er vannbåren gulvvarme i entré/gang og i stue/kjøkken.	
Er det utført arbeider på anlegget etter byggeår?	Nei
Har vannrør nådd en alder som gir økt risiko for skader eller følgeskader?	Nei

Er det tegn på skader ved gjennomføringer i vegg eller gulv?	Nei
Er det sprekker eller svellinger i overflatemateriale på gulv?	Nei
Er det påvist lekkasjer eller korrosjon ved synlige koblinger eller ventiler?	Nei
<b>Oppsummering av vannbåren varme</b>	<b>TG-1</b>

## 6.9 Ventilasjon

Type ventilering	Balansert ventilasjon
Er det utført arbeider på anlegget etter byggeår?	Ukjent
Når var siste service på anlegget?	
Ukjent.	
Er det tegn på fukt eller mugg i filter?	Ikke kontrollerbart
Er det rom med manglende tilluft/avtrekk?	Nei
Er det tegn på utilstrekkelig luftutveksling?	Nei
<b>Oppsummering av ventilasjon</b>	<b>TG-1</b>
Det er felles ventilasjonssystem.	

## 6.10 Våtrom

### Overflate

Beskrivelse av overflate	
Flislagt gulv. Flislagte vegger. Malt himling.	
Er det gjennomført arbeider etter opprinnelig byggeår?	Nei
Er det påvist avvik i krav om høydeforskjell på tettesjikt/fall til sluk?	Nei
Er det fare for at lekkasjevann fra installasjoner i rommet ikke når sluket?	Ja
Er vindu eller dør plassert i våtsone (utsatt for vannsprut)?	Nei
Er det gjennomføringer i vegg/tak mot kald sone?	Nei

Er det registrert riss, sprekker i fuger, bom (hulrom) under flis?	Ja
Er det påvist tegn på sopp/råteskader/fuktskader på overflater eller skadedyr?	Nei
Er det registrert knirk i gulvet?	Ikke aktuelt (gjelder ikke flislagt gulv)
<b>Oppsummering av overflater</b>	<b>TG-2</b>
<p>Det er for lite fall utenfor dusjsonen, noe lekkasjevann vil da trolig ikke ledes til sluk. Dette kan føre til at lekkasjevann kan komme ut i tilstøtende rom, med de skader dette kan medføre.</p> <p>En veggflis i dusjsonen er krakelert.</p> <p>Det ble observert riss i en flisfuge (vegg), i dusjsonen.</p>	
<b>Anbefalte tiltak overflater</b>	
<p>Det anbefales å etableres en membranoppkant ved dør på minimum 15 mm over det ferdige gulvet.</p>	

### Membran, tettesjikt og sluk

Er det manglende mulighet for renhold og inspeksjonsmulighet av sluk?	Nei
Type sluk	Rustfritt stål
Er det påvist avvik ved utførelsen av membran/tettesjikt/klemring rundt sluk?	Nei
Er det påvist tegn på utettheter f.eks. rundt rørføringer eller andre overganger?	Nei
Er det påvist feil utførelse, feil materialvalg, eller skader i tettesjikt med fare for fuktskade?	Nei
Har membran/tettesjikt nådd en alder som gir økt risiko for skader eller følgeskader?	Nei
<b>Oppsummering av membran, tettesjikt og sluk</b>	<b>TG-1</b>

### Sanitærutstyr

Beskrivelse	
<p>Bad med servant, servantskap, veggmontert wc, dusjhjørne med innfellbare dører og opplegg for vaskemaskin.</p>	
Er det skader på utstyr og innredning?	Nei
Er det innebygd sisterner til klosett?	Ja
Er det manglende drenering av lekkasjevann fra innebygd sisterner?	Nei
<b>Oppsummering av sanitærutstyr</b>	<b>TG-1</b>

### Ventilasjon

Type ventilering	Mekanisk avtrekk
Er ventilasjonen funksjonstestet?	Ja

**Oppsummering av ventilasjon****TG-1****Fuktmåling**

Er det foretatt hulltaking fra tilstøtende rom?

Nei

Er det påvist indikasjon på skader/fukt ved bruk av fuktsøk/fuktmåling?

Nei

**Oppsummering av fukt****TG-2**

Hulltaking er ikke foretatt fordi konstruksjonene tilstøtende våtsone ikke er tilgjengelige. Det ble gjennomført tester med fuktsøker på tilgjengelige områder av våtrommet, uten unormale utslag. TG-2 er satt på bakgrunn av begrenset kontroll, med usikkerhet knyttet til tilstanden på skjulte konstruksjoner.

**Dokumentasjon**

Fremlagt dokumentasjon

Nei

**6.11 Innerdører**

Beskrivelse

Malte innerdører.

**Oppsummering****TG-1**

Innerdører er noe slitte.

**6.12 Overflater på innvendige gulv**

Beskrivelse

Parkett.

**Oppsummering****TG-1**

Parkett er noe slitt.

**6.13 Overflater på innvendige vegger**

Beskrivelse

Malte flater.

De fleste vegger er malt i 2026.

**Oppsummering****TG-1**

## 6.14 Overflater på innvendige himlinger

Beskrivelse

Malte flater.

## 6.15 El. varme

Beskrivelse

Det er varmekabler på bad.  
Funksjon og tilstand er ikke vurdert.

## 6.16 Ikke relevante bygningsdeler

Følgende bygningsdeler er angitt som finnes ikke/ikke relevant:

- Rom under terreng
- Takkonstruksjon og loft
- Varmesentral
- Varmtvannsbereeder

# 7. Dokumentasjon/plantegning, Areal

## Leilighet

2. etasje

