

PROAKTIV

Nydelig
laftehytte

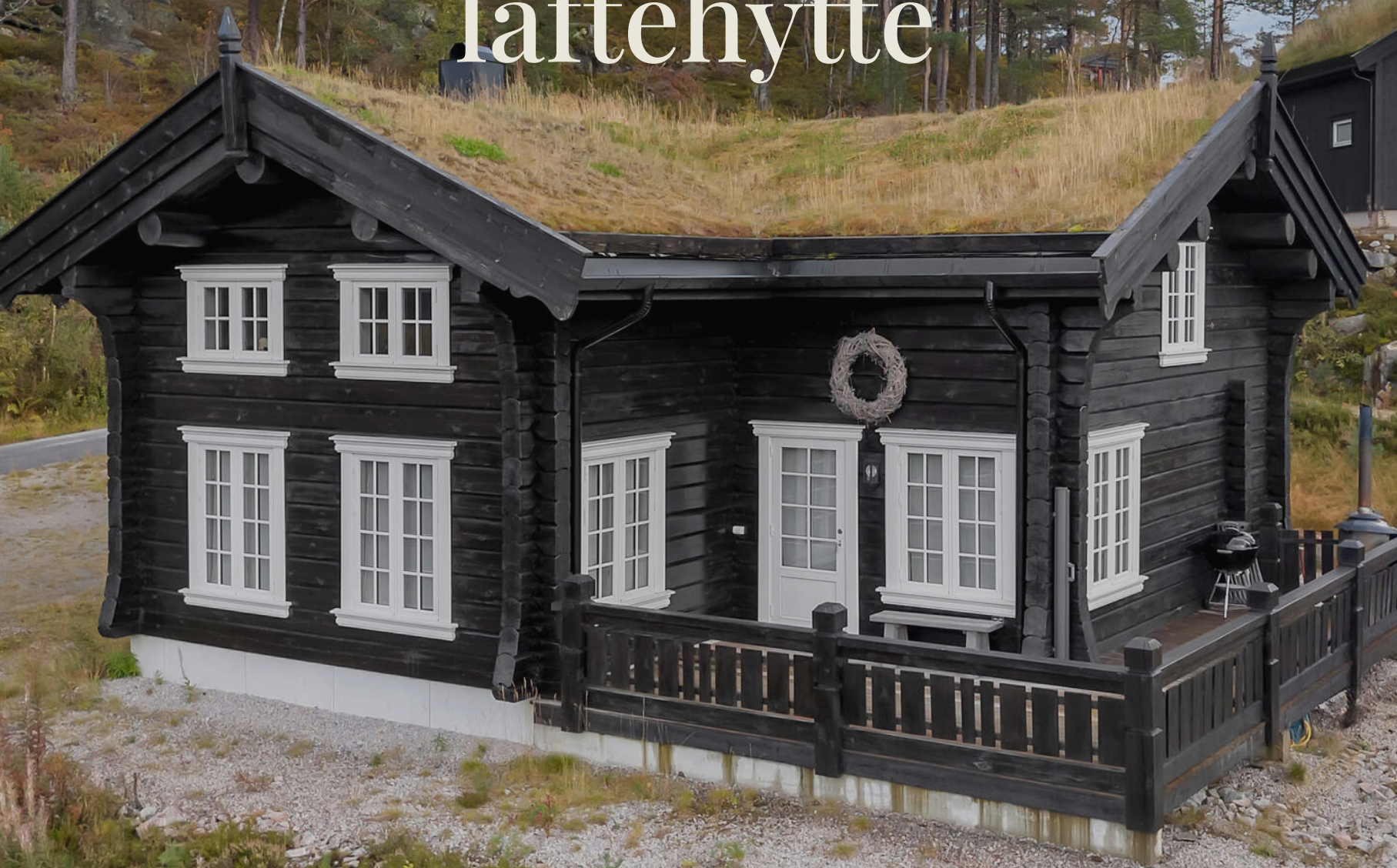

KVITEFOSSLIA 31



Våre kontorer

TRØNDELAG

• Trondheim

Bassengbakken 4,
7069 Trondheim
Tlf.: 73 99 22 55
trondheim.sentrum@proaktiv.no

• Heimdal

Søbstadveien 1, 7088 Heimdal
Tlf.: 72 59 92 40
heimdal@proaktiv.no

• Moholt

Brøsetveien 168,
7069 Trondheim
Tlf.: 73 20 26 50
moholt@proaktiv.no

MØRE OG ROMSDAL

• Ålesund

Løvenvoldgata 7, 6002 Ålesund
Tlf.: 91 73 83 52
jon@proaktiv.no

VESTLAND

• Småstrandgt.

Småstrandgaten 6, 5014 Bergen
Tlf.: 55 36 40 40
proaktiv.bergen@proaktiv.no

• Sandviken

Chr. Michelsensgt. 5A, 5012 Bergen
Tlf.: 55 30 32 00
sandviken@proaktiv.no

• Arna & Åsane

Myrdalsvegen 22, 5130 Nyborg
Tlf.: 47 50 69 11
arna.aasane@proaktiv.no

• Voss

Vangsgata 16, 5700 Voss
Tlf.: 56 52 19 50
voss@proaktiv.no

ROGALAND

• Haugesund

Haraldsgata 139, 5527 Haugesund
Tlf.: 90 84 36 56
haugesund@proaktiv.no

• Stavanger

Løkkeveien 52, 4008 Stavanger
Tlf.: 51 52 75 75
stavanger@proaktiv.no

• Sandnes

Langgata 3, 4306 Sandnes
Tlf.: 51 66 88 00
sandnes@proaktiv.no

• Sola

Solakrossen 13, 4050 Sola
Tlf.: 98 08 94 03
sola@proaktiv.no

• Jæren

Torgvegen 2, 4350 Kleppe
Tlf.: 51 48 22 00
jaeren@proaktiv.no

AGDER

• Kristiansand

Fjellgata 4, 4612 Kristiansand
Tlf.: 45 90 91 00
kristiansand@proaktiv.no

OSLO

• Briskeby

Løvenskioldsgt. 23, 0260 Oslo
Tlf.: 22 44 24 00
briskeby@proaktiv.no

AKERSHUS

• Lørenskog

Rådmann Paulsens gate 28
1461 Lørenskog
Tlf.: 67 90 40 10
lorenskog@proaktiv.no

• Lillestrøm

Storgata 5A, 2001 Lillestrøm
Tlf.: 63 80 59 90
lillestrom@proaktiv.no

BUSKERUD

• Drammen, Lier & Holmestrand

Albums gate 15, 3016 Drammen
Tlf.: 97 74 42 47
drammen.lier@proaktiv.no

ØSTFOLD

• Sarpsborg

Torggata 8, 1707 Sarpsborg
Tlf.: 69 12 60 60
borg@proaktiv.no



BORTELID

Nydelig laftehytte med beste beliggenhet på solrik eiet tomt, ski-in ski-out

NØKKEL- INFORMASJON



Adresse: Kvitefosslia 31, 4540 ÅSERAL

Gnr./Bnr.: Gnr. 9, bnr. 410, i Åseral kommune

Prisantydning: 4.890.000,-

Omkostninger: 123.340,-

Totalpris: 5.013.340,-

Kommunale avgifter: 11.764,-

Boligtype: Fritidseiendom

Byggeår: 2015

Rom/soverom: 6/5

BRA: 141 m²

BRA-i: 141 m²

Garasje/Parkering: Biloppstillingsplasser på tomten.

Tomt: 612 m²

Energimerke: Energiklasse: Oransje C.

INNHold

2	4	6	18
Nøkkelinformasjon	Leder/megler	Informasjon om boligen	Boligen i bilder
34	36	41	101
Plantegninger	Kjerneinformasjon	Vedlegg	Budskjema

”

"For oss i Proaktiv er det å megle boliger som å spille sjakk. Vi overlater ingenting til tilfeldighetene. Det merker både den som skal selge bolig og den som skal kjøpe."

Eiendomsmegler / Partner: Geir Flaa Johansen



Geir Flaa Johansen
Partner / Eiendomsmegler
Mobil: 95 00 00 00
E-post: geir@proaktiv.no

AVDELING:
Proaktiv Kristiansand
Telefon: 45 90 91 00
Proffmegleren AS
Org. nummer: 933456056

VELKOMMEN TIL FJELLS

Velkommen til Kvitefosslia 31

Lekker laftehytte m/sentral og fantastisk beliggenhet. Nydelig utsikt til alpinbakken og fjellheimen og meget gode solforhold. Oppkjørte skiløyper, lysløype og alpinanlegg samt nydelig turterreng og det nye sentrumsbygget med butikk og cafe i umiddelbar nærhet. Det kan også nevnes sandstrand, frisbeegolf, minigolf, sykkeløype, bensinpumper og el-bil ladere like i nærheten.

Hytten fremstår med lekre og praktiske løsninger og følgende innhold:

1.etg.: Vindfang, gang, garderobe, stue/kjøkken, bad, bad/vaskerom, soverom og bod. Loft: Stue, 4 soverom og bad.

«ALT SOM ER VERDT Å GJØRE,
ER VERDT Å GJØRES BRA.»

Lord Philip Chesterfield

VELKOMMEN TIL KVITEFOSSLIA 31

Parkering

Biloppstillingsplasser på tomten.

Tomtestørrelse

612 m²

TAKST OG TILSTAND

Byggemåte

Tilstandsrapport basert på innholds krav til forskrift til avhendingsloven er vedlagt denne salgsoppgaven. Vi oppfordrer interessenter til å sette seg grundig inn i rapporten før budgivning. Kjøper anses å være kjent med opplysninger som fremgår av tilstandsrapporten, og vil således ikke kunne gjøre gjeldene mangler som fremgår av rapporten.

Tilstandsrapporten er utarbeidet av M2 Takst AS v/Andreas Natvig den 18.10.2025, og er gyldig i 1 år etter befæringsdato. Ved eldre rapporter anbefales interessenter å undersøke eiendommen grundig. Det gjøres oppmerksom på at rapporten kun omhandler boligen, eventuelle øvrige bygninger på eiendommen er ikke vurdert.

Bygningssakskyndigs konklusjon: Flott laftet hytte, bygget 2014 og dagens eiere har eid siden ny. Attraktiv beliggenhet like ved skiløype, skisenter, flott utsikt og mange andre gode kvaliteter. Hytta fremstår moderne farger og materialvalg og pent holdt. Mindre merknader kommentert i rapport. Grunnet snø på befæringsdagen er lite av de utvendige flater og bygningsdeler kontrollert. Det tas forbehold om skjulte feil og

mangler/avvik. Der det gis tg2 så er det gitt en tiltaksbeskrivelse. Dette er takstmannens vurdering, og er på ingen måte fasit på tiltak, men en vurdering utfra fornuft/økonomi, risiko for avvik mm. Kjøper må selv vurdere tiltak. Enkelte bygningsdeler vurderes utfra en nyere byggeforskrift. Dette tilsier at ting kan være bygget riktig utfra byggeår, men at det likevel får et avvik utfra dagens forskrifter. Når man leser rapporten så er det viktig at man leser både beskrivelse, avviks beskrivelse og tiltaks beskrivelse, da får man god oversikt. Levetid bygningsdeler er en statistisk variabel, og er ikke "eksakt vitenskap". Dette innebærer at levetider kan variere betydelig ut fra vedlikehold, bruk, sammensetning, og hvor værutsatt bygningsdelen er. Vinduer er for små til å tilfredsstille dagens krav til rømning, men OK på et av rom oppe. Krav er at det skal være fra annethvert rom og åpnings størrelse på B+H over 150 cm totalt. Ikke vindu loftstue. Det vil si at på to av rom oppe er det nå OK. Dette er ihht dagens krav, så kan være bygget/prosjektert riktig. Spørsmål vedrørende rapporten kan stilles i kontortid mellom 8-16 på hverdager, til tlf. 454 77 777, eller e-post: post@m2takst.no. For øvrig må hele rapporten leses og deretter bruke god tid på visning.

Følgende avvik har fått TG3 eller TG2:

TG3: Innvendig > Etasjeskille/gulv mot grunn: Målt høydeforskjell på over 20 mm. innenfor en lengde på 2 meter. Tilstandsgrad 3 gis med bakgrunn i standardens krav til godkjente måleavvik. Målt høydeforskjell på over 30 mm. gjennom hele rommet. Tilstandsgrad 3 gis med bakgrunn i standardens krav til godkjente måleavvik. Det er utført stikk kontroll av nivåforskjeller spredte steder i boligen, fortrinnsvis i store rom. Noe avvik observert, hovedsakelig oppe i 2 etasje. Dette ansees ikke unormalt utfra at det er laftehytter med sig i

TEKNISK GJENNOMGANG

Husk å lese grundig gjennom den tekniske informasjonen - en bolig er mer enn fine fargevalg og møblement.





konstruksjoner.

TG2: Innvendig > Innvendige trapper: Det mangler håndløper på vegg i trappeløpet. Kun en side, dagens forskrifter tilsier det skal være på begge sider grunnet fallfare mm.

Våtrom > 1 etasje > Bad/vaskerom > Overflater vegger og himling: Veggflatene er ikke fuktbestandige. De bør derav ikke eksponeres for direkte vannbelastning. Fungerer med bruk av dusjkabinett.

Våtrom > 1 etasje > Bad/vaskerom > Overflater Gulv: Krav til fall er ikke oppfylt og gulvet er tilnærmet flatt (har ikke motfall). Det er noe fall fra dør mot sluk, men mindre enn dagens krav. Fungerer fint fordi det er dusjkabinett og liten fuktpåkjenning direkte på gulv.

Våtrom > 1 etasje > Bad > Overflater vegger og himling: Veggflatene er ikke fuktbestandige. De bør derav ikke eksponeres for direkte vannbelastning.

Våtrom > 1 etasje > Bad > Overflater Gulv: Krav til fall er ikke oppfylt og gulvet er tilnærmet flatt (har ikke motfall). Det er lite fall mot sluk i rommet.

Tekniske installasjoner > Vannledninger: Det er laget et kar/oppkanter med membran liknende løsning og sluk slik at evt. lekkasjevann skal ledes dit. Ved evt. lekkasje så kan nok vann spre seg noe på veggkonstruksjoner, evt. vurdere lekkasjesensor.

For de bygningsdeler som har fått tilstandsgrad 2 og 3, og hvor det er påregnelig med tiltak, har bygningssakskynding utarbeidet et estimert kostnadsintervall. Se tilstandsrapport for mer informasjon.

Bygningssakskyndig

M2 Takst AS (befaringsdato: Lørdag, 18. oktober 2025)

Sammendrag selgers egenerklæring

10. Er det utført arbeid på det elektriske anlegget? Ja, nytt arbeid 2024. Utført av faglært. Fast tilkobling av vv. bereder. Arbeidet er utført av Thorsland Elektro AS. Har dokumentasjon på arbeidet.

Se selgers egenerklærings skjema for utfyllende informasjon.









VELKOMMEN INN!

Innhold

Vindfang, gang, garderobe, stue/kjøkken, bad, bad/vaskerom, soverom og bod. Loft: Stue, 4 soverom og bad (badekar er ikke tilkoblet).

Areal

Bruksareal:

1. etasje

BRA-i: 87 kvm

Total BRA: 87 kvm

2. etasje

BRA-i: 54 kvm

Total BRA: 54 kvm

Terrasse- og balkongareal:

1. etasje: 24 kvm

Arealene er oppgitt av bygningsakkyndig på grunnlag av NS3940(2023). Eventuelle betegnelser på rom er angitt ut fra faktisk bruk, uavhengig av hva som er godkjent hos bygningsmyndighetene. Vedlagte plantegninger er ikke målbare.

Ikke målbare arealer

Ikke måleverdig areal (ALH) Loft: 32 kvm.

Standard

Innbydende og strøken laftehytte med følgende innhold. 1.etg.: Entré og garderobe med videre inngang til bod. Romslig stue med flott steinsatt peis med innsats som er smykke i hytten. God spiseplass og åpen tilbaketrasket kjøkkenløsning med delikat innredning. Integriert komfyr, platetopp, oppvaskmaskin og kjølfrys. Utgang terrasse. Flott bad med

innredning, wc, dusjkabinett og opplegg vaskemaskin. Bad 2 med innredning, wc og dusjkabinett. 1 soverom. Loft: Stue og bad med innredning, wc og badekar (som ikke er tilkoblet) 4 romslige soverom. Godt med downlights i tak, flotte heltre eikegulv og marmorfliser samt flotte laftevegger for å nevne noe.

Oppvarming

Ved og elektrisk. Flott peis i stuen. Varmekabler i hele 1. etg., bortsett fra bod, samt varmekabler på bad 2. etg.

Energimerke

Oransje C

Info strømforbruk

Eier opplyser om et strømforbruk på 6078 kWh for år 2025. Oppgitt strømforbruk avhenger av antall personer i husholdningen og den generelle bruken av eiendommen. Således kan faktiske strømutgifter avvike fra oppgitte forbruk.

Det gjøres oppmerksom på at selger har tegnet Norgespris på strømabonnement. Dette er bindende for eiendommen ut 2026

Info energiklasse

Energiattest ligger vedlagt salgsoppgaven.

Hvitevarer

Følgende hvitevarer følger handelen: Kjøleskap/kombiskap, mikrobølgeovn, komfyr/stekeovn/koketopp og oppvaskmaskin.





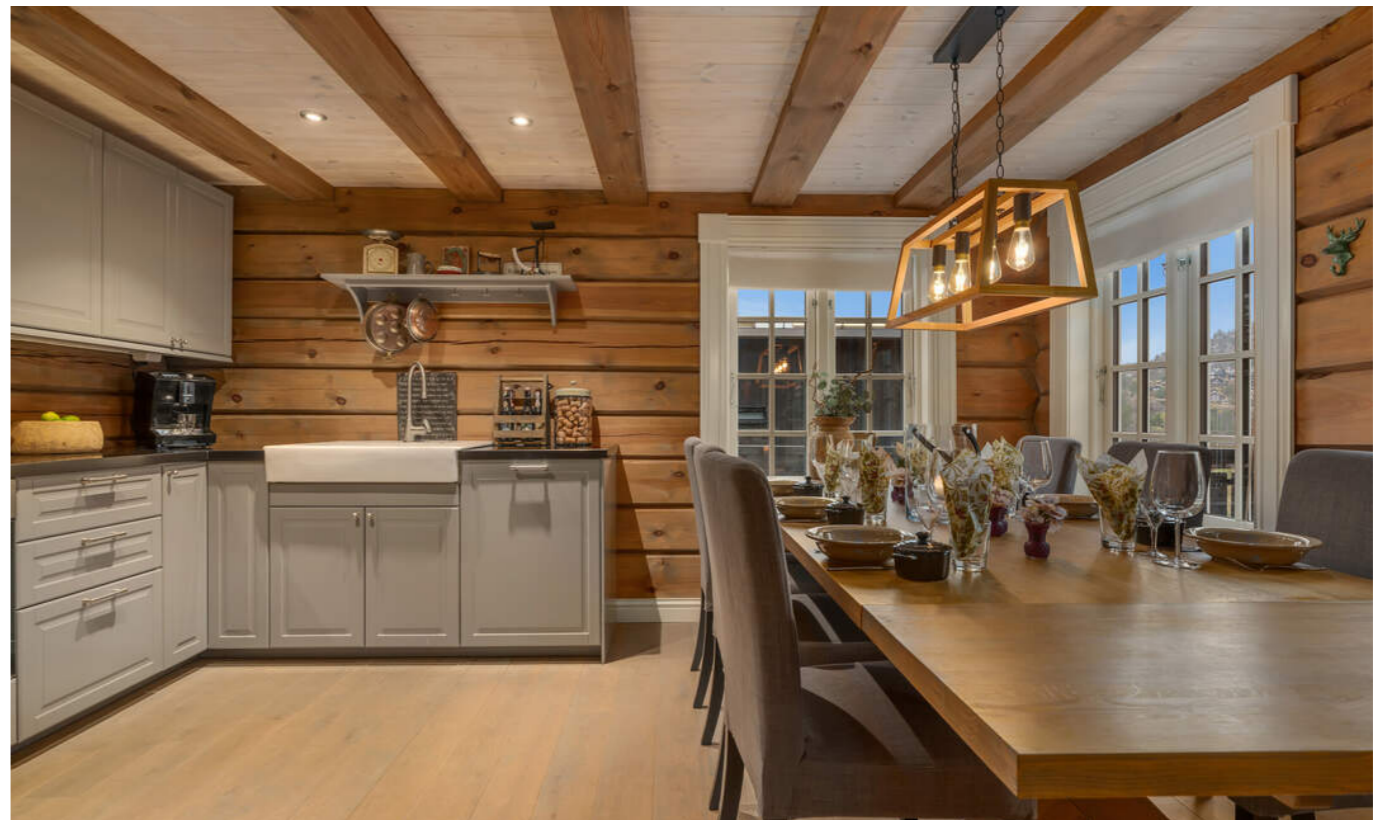



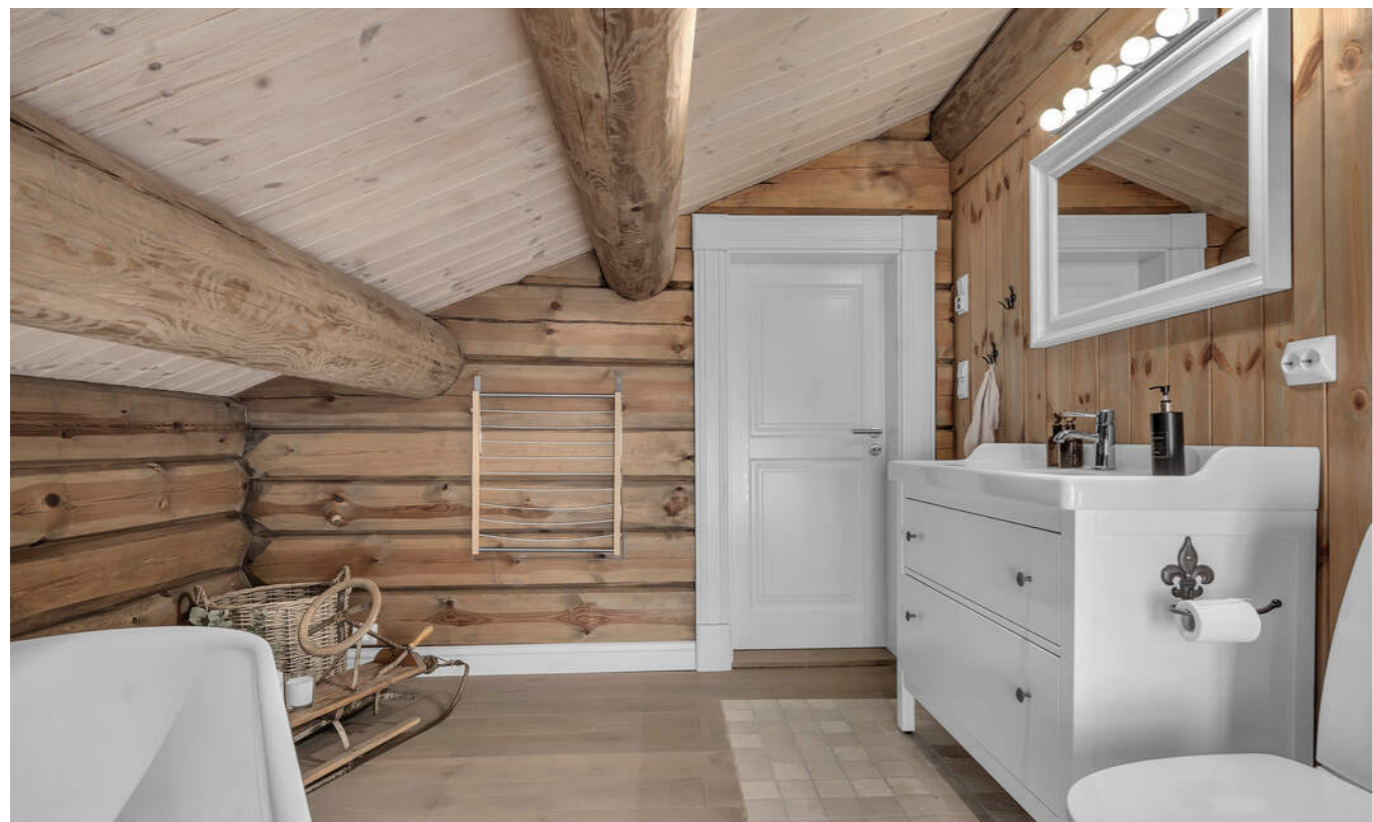





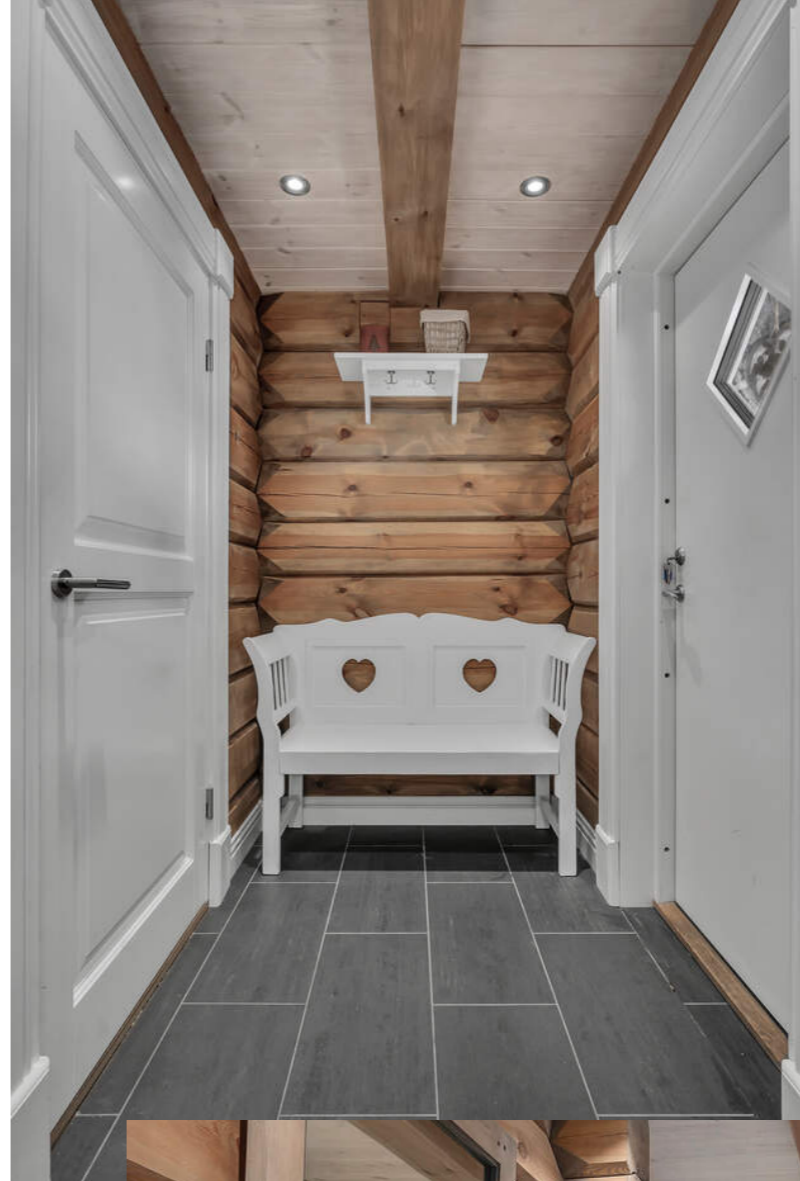

PLANTEGNINGER

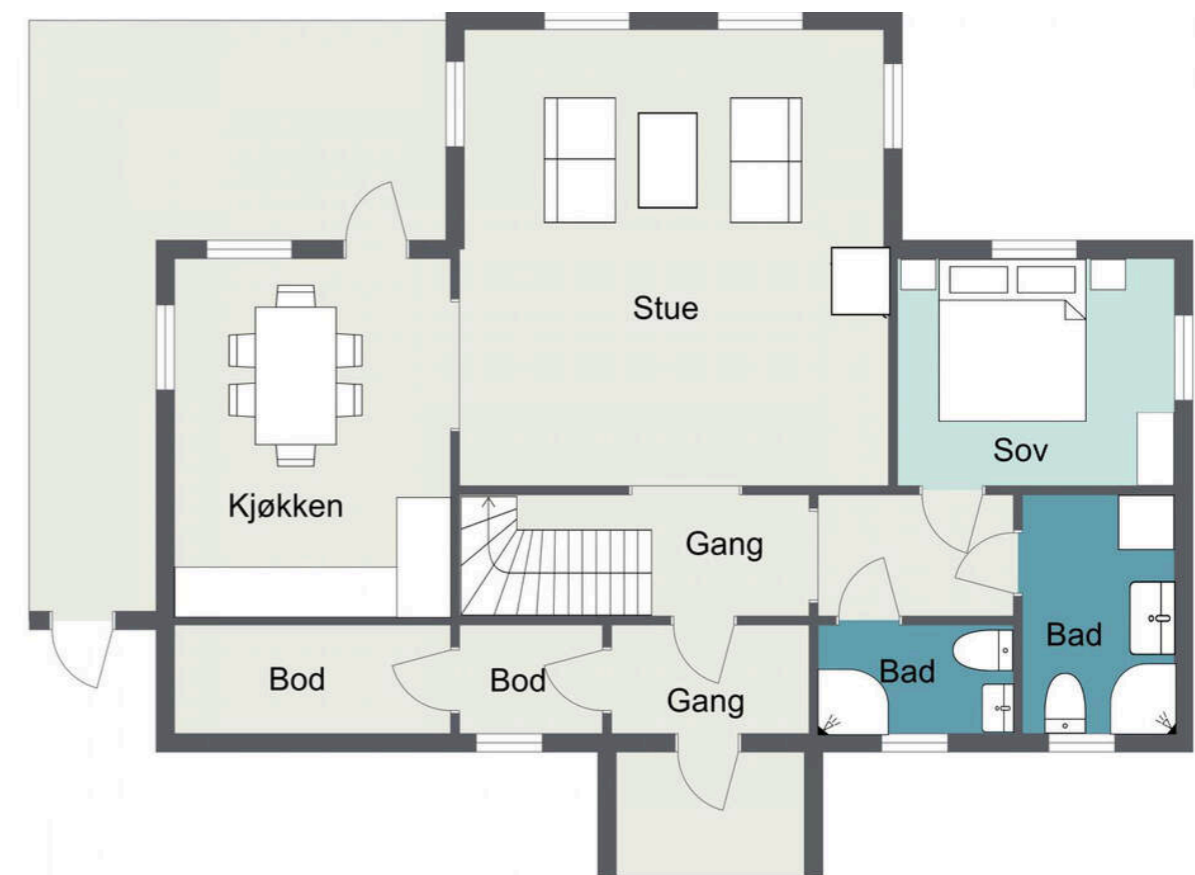
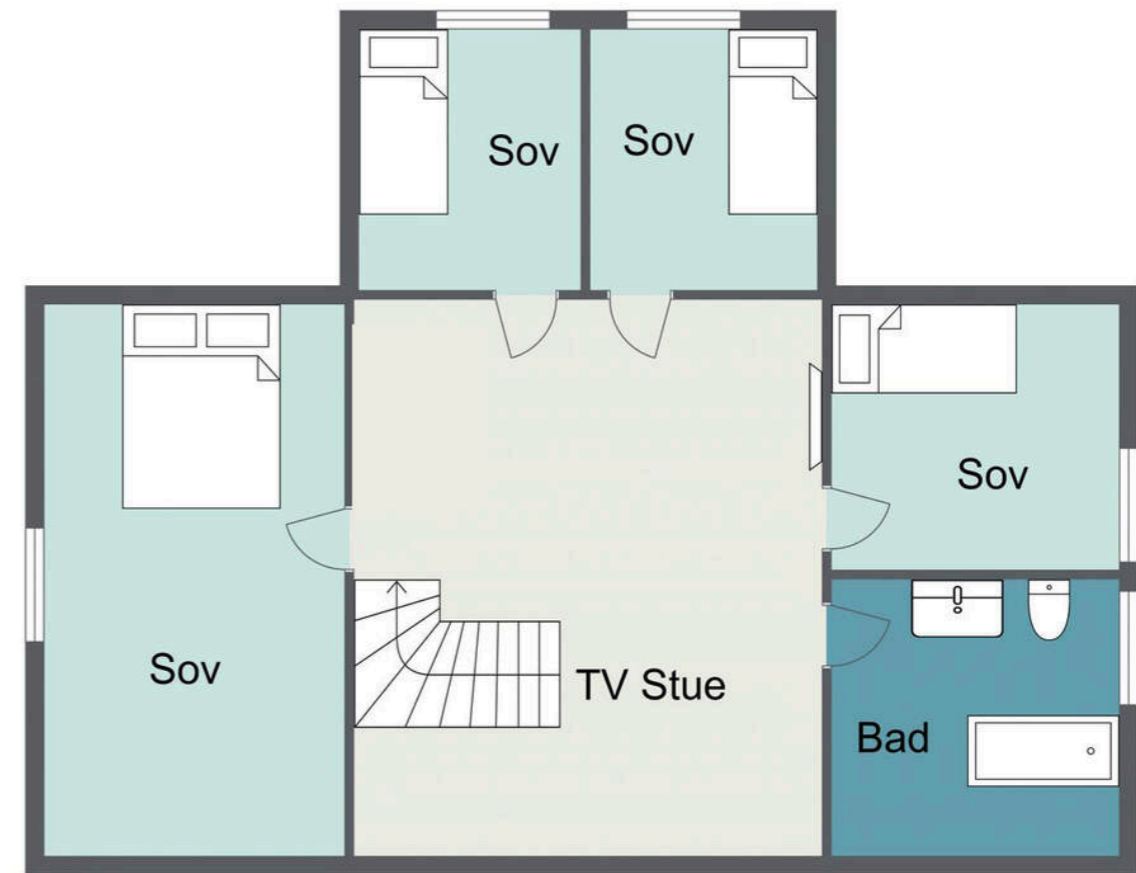

KJERNEINFORMASJON

ØKONOMI

Forsikring

Forsikringselskap If Skadeforsikring Nuf.
Polisenummer53

Formuesverdi sekundær

107.250,- for 2022

Info kommunale avgifter

Beløpet inkluderer abonnementsgebyr vann kr. 2 088,-, abonnementsgebyr avløp kr. 5 110,-, renovasjon kr. 3 553,-, feiing kr. 556,- pr. pipeløp og målerleie kr. 457,-. Vann- og avløpsgebyr vil variere iht. forbruk med hhv. kr 41,- pr. m3 for vann og kr. 79,- pr. m3 for avløp.

Kommunale avgifter

11.764,- for 2024

Info formuesverdi

Grunnlaget for beregning av eiendommens formuesverdi er for skatteåret 2026 endret. Beregningsmodellen vil nå ta utgangspunkt i eiendommens grunnkrets og ikke kommune som tidligere. Dette kan medføre at enkelte eiendommer vil få en betydelig høyere formuesverdi (spesielt for boliger med verdi over kr. 10.000.000,-) og derav høyere skattebelastning. Oppgitte formuesverdi er basert på den gamle beregningsmodellen og det tas forbehold om at formuesverdien kan øke ved endelig fastsettelse av formuesverdien i skatteåret.

Andre utgifter

Fjellparkavgift, løypekjøring og aktiviteter kr. 1 673,- Vei- og brøyteavgift, privat parkering ved hytta kr. 5 880,-
Tilleggstjeneste felles hyttevei, strøing og oppsetting av brøytestikker kr. 593

Diverse

Samarbeidspartnere
Proaktiv Gruppen AS og eiendomsmeglingsforetakene som er tilknyttet Proaktiv har samarbeid med forskjellige foretak som tilbyr forbrukerne produkter eller tjenester i forbindelse med et salgoppdrag. Våre samarbeidspartnere er: Søderberg & Partners AS - formidler av boligkjøperforsikring, Gjensidige - formidler av boligselgerforsikring, Meglerfront - leverandør av digitale oppgjørsskjemaer og overtakelsesprotokoller som også inneholder tilbud til forbruker om tilpassede strøm-, internett - og alarmtjenester, Vend Marketplaces AS og Bomega AS - markedsplasser på nett, Schibsted - markedsføring i SOME, Eiendomsverdi - formidler av nabolagsprofiler. Hvilke produkter/ tjenester kjøper og selger får i forbindelse med oppdraget, kan variere ut fra hvor i landet eiendommen ligger.

Beliggenhet

Meget attraktiv, sentral, barnevennlig og solrik beliggenhet på fantastisk tomt med utsikt til alpinbakken. Oppkjørte skiløyper, lysløype, alpinanlegg og skistadion samt nydelig turterreng og matbutikk i umiddelbar nærhet. Det kan også nevnes blant annet sandstrand, frisbeegolf bane, minigolf, sykkeløype, bensinpumper og el-bil ladere like i nærheten. Sommerstid er det gode bade- og fiskemuligheter. Bortelid ligger ca. 640 moh. og er et av Agders mest snøsikre områder. Avstand 99 km. fra Kristiansand 110 km. fra Mandal, 127km. fra Arendal og 237 km. fra Stavanger.

Se vedlagte nabolagsprofil i prospektet for ytterligere informasjon om nærområdet.

Adkomst

Fra Kristiansand følg Rv9 til Hornnes. Ta til venstre i rundkjøring ved Esso bensinstasjon. Følg skilt til Bortelid. Kjør forbi butikken og innkjøringen til Alpinanlegget og ta så første vei til venstre (rett etter innkjøring til Panorama på høyre side). Følg veien over toppen og ta til venstre etter ca. 200 meter og hytten ligger på venstre side.
Det vil bli skiltet med Proaktiv visningsskilt under annonserte visninger.
Se forøvrig kartfunksjonen i boligannonsen eller på eiendommens hjemmeside for veibeskrivelse.

OFFENTLIGE FORHOLD

Ferdigattest/Midlertidig brukertillatelse

Det foreligger ferdigattest datert 06.07.2015. Ferdigattesten gjelder gnr. 9, bnr. 410 - Ny fritidsbolig, jf. løyve av 23.05.2014. At en slik attest eksisterer gir ingen garanti for at det ikke er utført arbeid på boliger som ikke er byggemeldt eller godkjent. Det er avvik mellom godkjente tegninger og dagens planløsning. Bad på loft er opprinnelig godkjent som soverom. Rommet er godkjent for varig opphold.

Ferdigattest er en sluttattest fra bygningsmyndighetene om at et søknadspliktig tiltak er ferdigstilt. At evt. ferdigattest / midl. brukstillatelse eksisterer, gir ingen garanti for at det ikke er utført arbeid på boligen som ikke er byggemeldt eller godkjent.

Tinglyste heftelser og rettigheter

4224/9/410:
17.02.2014 - Dokumentnr: 133345 - Bestemmelse om veg.
Rettighet hefter i: Knr:4224 Gnr:9 Bnr:402.
Kan ikke slettes uten samtykke fra kommunen.

Regulerings- og arealplaner

Eiendommen er regulert til fritidsbebyggelse (607 kvm) og annet spesialområde/annen veggrunn (6 kvm), tilhører reguleringsplan for Kvitefosslia, datert 29.06.2006. På generell basis gjør vi oppmerksom på at det kan foreligge fremtidige planer hos kommunen for området rundt eiendommen, som megler ikke har mottatt opplysninger om. Deler av eiendommen grenser til friområde. Se vedlagt reguleringskart.

Vei/Vann/Avløp

Eiendommen er tilknyttet offentlig vann og avløp. Eiendommen har installert vannmåler. Privat vei. Det er tinglyst veirett over gnr. 9, bnr. 402 som gir veirett til veigrunnen frem til offentlig vei, FV 351. Vilkår for å kunne gjøre rett gjeldende etter denne erklæringen er at den berettigede eiendommen deltar med sin forholdsmessige del av kostnadene til vedlikehold og brøyting av veien etter krav fra eier av

veigrunnen. Videre plikter samtlige berettigede eiendommer å delta i evt. veilag som opprettes for veigrunnen. Se vedlagt veirett i salgoppgaven.

Legalpant

Kommunen har legalpant i eiendommen for forfalte krav på eiendomsskatt og kommunale avgifter/gebyrer.

Adgang til utleie

Boligen har ikke egen utleiedel.

Offentligrettslig pålegg

Det gjøres oppmerksom på at megler ikke har innhentet særskilte opplysninger om det finnes pålegg fra brann/feiervesen på eiendommen.

PRISANTYDNING INKLUDERT OMKOSTNINGER

Omk. kjøper beskrivelse

4 890 000,00 (Prisantydning)

Omkostninger

122 250,00 (Dokumentavgift)
545,00 (Tinglysningsgebyr pantedokument)
545,00 (Tinglysningsgebyr skjøte)

123 340,00 (Omkostninger totalt)

5 013 340,00 (Totalpris inkl. omkostninger)

Vi gjør oppmerksom på at ovennevnte totalsum er beregnet ut fra kjøpesum tilsvarende prisantydning. Det tas forbehold om endring i gebyrer.

Betalingsbetingelser

Kjøpesum med tillegg av omkostninger skal være disponibelt på meglers klientkonto innen overtagelse. Normalt innebærer dette at fullt oppgjør må være innbetalt på meglers klientkonto senest to virkedager før avtalt overtagelsesdato. Eventuelle vilkår knyttet til innbetalingen, eksempelvis pantedokument som skal tinglyses til fordel for kjøpers bank, må være megler i hende i god tid før overtagelse kan finne sted.

Kjøpesummen skal innbetales fra norsk finansinstitusjon og/eller kjøpers konto i norsk finansinstitusjon. Eventuell egenkapital skal innbetales i én samlet betaling fra kjøpers egen konto i norsk finansinstitusjon.

Det forutsettes at skjøte tinglyses på ny eier. Dersom kjøper ikke ønsker hjemmelsoverføring av eiendommen til seg må det tas forbehold om dette i bud.

Kjerneinformasjon

Alle eiendomsmeglingsforetak har lovpålagt forsikring av klientmidler begrenset oppad til kr 45 mill. Enkelt saker er forsikret inntil kr 15 mill. Dersom kjøpers låneinstitusjon krever tilleggsforsikring ved omsetning over 15 millioner, må kjøper selv eller dennes låneinstitusjon dekke utgiftene forbundet med dette.

Lovanvendelse

Eiendommen selges etter reglene i avhendingsloven. Salgsoppgaven er basert på de opplysningene selger har gitt til megler, den bygningssakkyndiges tilstandsrapport, samt opplysninger innhentet fra kommunen, Kartverket og andre tilgjengelige kilder. Det er viktig at kjøper setter seg grundig inn i alle salgsdokumentene, herunder salgsoppgave, tilstandsrapport og selgers egenerklæring. Kjøper anses kjent med forhold som er tydelig beskrevet i salgsdokumentene, og slike forhold kan ikke påberopes som mangler. Dette gjelder uavhengig av om kjøper har lest dokumentene. Alle interessenter oppfordres til å undersøke eiendommen nøye, gjerne sammen med fagkyndig før bud inngis. Kjøper som velger å kjøpe usett kan ikke gjøre gjeldende som mangel noe han burde blitt kjent med ved undersøkelsen. Dersom det er behov for avklaringer, anbefaler vi at interessenter rådfører seg med eiendomsmegler eller egne rådgivere før det legges inn bud.

En bolig som har blitt brukt i en viss tid, har vanligvis blitt utsatt for slitasje og skader kan ha oppstått. Slik bruksslitasje må kjøper regne med, og det kan avdekkes enkelte forhold etter overtakelse som nødvendiggjør utbedringer. Normal slitasje og skader som nødvendiggjør utbedring, er innenfor hva kjøper må forvente og vil ikke utgjøre en mangel. Kjøper og selgers rettigheter og plikter reguleres av avtalen mellom partene, samt informasjonen som har vært tilgjengelig for kjøperen i forbindelse med handelen. Avtalen utfylles av avhendingsloven, og det gjelder ulike avtalevilkår avhengig av om kjøper er forbrukerkjøper eller ikke. Dette er nærmere beskrevet nedenfor.

På grunn av ulike avtalevilkår kan selger vurdere bud fra en som ikke er forbruker, ulikt fra en forbrukers bud. Dersom kjøper ikke er forbruker, er selger sitt mulige mangelsansvar begrenset fordi eiendommen selges «som den er». Selger kan ikke ta «som den er» forbehold ovenfor en forbrukerkjøper. Selv et lavere bud fra en som ikke er forbruker kan foretrekkes fordi begrensningen i mulig mangelsansvar kan ha egenverdi for selger. Selger står fritt til å forkaste eller akseptere ethvert bud, og er for eksempel ikke forpliktet til å akseptere høyeste bud. Budgiver skal i budskjemaet avgi egenerklæring om budgiver er forbruker eller næringsdrivende/person som hovedsakelig handler som ledd i næringsvirksomhet.

Forbrukerkjøp - definisjon: Med forbrukerkjøp menes kjøp av eiendom når kjøperen er en fysisk person som ikke hovedsakelig handler som ledd i næringsvirksomhet.

Forbruker - avtalevilkår: Eiendommen har en mangel dersom den ikke er i samsvar med kravene som følger av avtalen, eller det foreligger brudd på bestemmelsene i avhendingsloven §§ 3-2 til 3-8. Hvis eiendommen ikke er i samsvar med det kjøperen må kunne forvente ut ifra alder, type og synlig tilstand, kan det være grunnlag for mangelskrav. Det samme gjelder hvis det er holdt tilbake eller gitt uriktige opplysninger om eiendommen. Dette gjelder likevel bare dersom man kan gå ut ifra at det virket inn på avtalen at opplysningen ikke ble gitt eller at feil uriktige opplysninger ikke blir rettet i tide på en tydelig måte. Boligen kan ha en mangel etter avhendingsloven § 3-3 dersom det er avvik mellom opplyst og faktisk innvendig areal, forutsatt at avviket er på 2% eller mer og minimum 1 kvm.

Ved beregning av et eventuelt prisavslag eller erstatning må kjøper selv dekke tap/kostnader opptil et beløp på kr. 10 000 (egenandel).

Ikke-forbruker (næringsdrivende) - definisjon: Hvis kjøper er en juridisk person, eller en fysisk person som hovedsakelig handler som ledd i næringsvirksomhet, vil kjøpet ikke anses som et forbrukerkjøp.

Ikke-forbruker - avtalevilkår: Eiendommen har en mangel dersom den ikke er i samsvar med kravene som følger av avtalen. Eiendommen selges «som den er», og selgers ansvar utover det konkret avtalte er da begrenset etter avhendingsloven § 3-9, første ledd andre setning. Avhendingsloven § 3-3 andre ledd fravikes, og hvorvidt boligens arealsvikt utgjør en mangel vurderes etter avhendingsloven § 3-8. Informasjon om kjøpers undersøkelsesplikt, herunder oppfordringen om å undersøke eiendommen nøye, gjelder også for kjøpere som ikke anses som forbrukere.

En forutsetning for salget er at skjøtet for eiendommen tinglyses på kjøper. Interessenter og kjøper må godta at selger og megler bruker elektronisk kommunikasjon i salgsprosessen.

Dersom kjøper er utenlandsk statsborger kreves det at vedkommende har et såkalt D-nummer til erstatning for norsk personnummer. Rekvirering av D-nummer må sendes Kartverket samtidig med innsending av skjøtet for tinglysing. Skjøtet blir liggende i Kartverket inntil kjøper har fått D-nummeret av Skatteetaten. Når Kartverket har mottatt D-nummeret fra Skatteetaten, vil skjøtet bli tinglyst umiddelbart. Rekvirering av D-nummer i forbindelse med tinglysing av skjøte vil ofte medføre at oppgjør og utbetaling til selger blir forsinket med noen uker. Kjøper må i disse tilfellene enten ta forbehold i bud om forsinket utbetaling til selger, eller være forberedt på å dekke forsinkelsesrenter til selger. Kontakt ansvarlig megler for informasjon før budgivning.

Opplysningene i salgsoppgaven er godkjent av selger. Alle interessenter oppfordres imidlertid til grundig besiktigelse av eiendommen, gjerne sammen med fagmann før bud inngis.

Kjerneinformasjon

Liste over løvsøre og tilbehør må leses før budgivning. Her fremgår hvilke løvsøre som skal følge eiendommen dersom dette var på eiendommen ved kjøpers besiktigelse om annet ikke er avtalt.

Listen over løvsøre og tilbehør som er utarbeidet av NEF, Eiendom Norge og Advokatforeningens eiendomsmeglergruppe, legges til grunn for salget dersom ikke annet fremkommer av salgsoppgaven. Listen er tilgjengelig hos oppdragsansvarlig samt på www.nef.no. Til orientering er det full avtalefrihet om hva som skal følge med bolig og fritidsbolig ved salg.

Eier

Jan Egil Henriksen
Jennifer Lynn Bergman Henriksen

Tilbud på lånefinansiering

Vi bistår mer enn gjerne med kontakt med ulike banker, men vi har ingen fast bankforbindelse da vi mener at vilkårene i ulike finansinstitusjoner varierer fra kundegruppe til kundegruppe. Vi kan således ikke anbefale en bestemt bank, men hjelper mer enn gjerne med å finne den banken som tilbyr deg best vilkår.

Meglernes vederlag

Det er avtalt provisjonsbasert vederlag tilsvarende 1,5 % av kjøpesum for gjennomføring av salgsoppgaven. Minimumsprovisjon er avtalt til kr. 49.000,- I tillegg er det avtalt at oppdragsgiver skal dekke tilretteleggingsgebyr kr. 15 500,-, oppgjørshonorar kr. 11 900,-, og markedsføringspakke kr. 6 950,-. Meglerforetaket har krav på å få dekket avtalte utlegg i henhold til oppdragsavtalen.

Proaktiv Gruppen AS og eiendomsmeglingsforetakene som er tilknyttet Proaktiv har samarbeid med forskjellige foretak som tilbyr forbrukerne produkter eller tjenester i forbindelse med et salgsoppgave. Våre samarbeidspartnere er: Søderberg & Partners AS - formidler av boligkjøperforsikring, Gjensidige - formidler av boligselgerforsikring, Meglerfront - leverandør av digitale oppgjørsskjemaer og overtakelsesprotokoller som også inneholder tilbud til forbruker om tilpassede strøm-, internett- og alarmtjenester, Vend Marketplaces AS og Bomega AS - markedsplasser på nett, Schibsted - markedsføring i SOME, Eiendomsverdi - formidler av nabolagsprofiler. Hvilke produkter/ tjenester kjøper og selger får i forbindelse med oppdraget, kan variere ut fra hvor i landet eiendommen ligger.

Personopplysningsloven

Vi gjør oppmerksom på at vi lagrer personopplysninger på, interessenter, budgivere og kjøpere. Videre opplyser vi at mulighetene for å slette sine personopplysninger er begrenset, som følge av at eiendomsmeglingsforetak har plikt til å oppbevare kontrakter og dokumenter i minst 10 år, iht. eiendomsmeglingsforskriften. Du kan lese om vår behandling av personopplysninger i vår personvernerklæring på <https://proaktiv.no/personvernerklæring>

ØVRIGE KJØPSFORHOLD

Overtakelse

Overtakelse etter avtale med selger. Interessenter oppfordres til å angi ønsket overtakelse i budskjema.

Skjøte sendes for tinglysing i forbindelse med oppgjøret. Oppgjør forutsetter at det er gjennomført overtagelse og at partene har signert en overtakelsesprotokoll og sendt denne til oppgjørsavdelingen slik som avtalt i kontrakt. Det forutsettes at skjøte tinglyses i kjøpers navn. Hvis interessenter mot formodning ikke ønsker tinglysing av skjøte må det tas forbehold om dette i kjøpetilbudet.

Budgivning

Bud kan legges inn på nettannonsen på "gi bud" knappen eller via hjemmesiden. Ved elektronisk budgivning så kan bud legges inn trygt og enkelt med bank-ID. Megler kan også kontaktes for tilsendelse av budkjema og budskjema finnes også i salgsoppgaven.

All budgivning må foregå ved skriftlighet. Ikke nøl med å ta kontakt dersom det er behov for bistand for å gi bud.

Eiendomsmegler skal legge til rette for en forsvarlig avvikling av budrunden og kan ikke viderefordre bud med en kortere akseptfrist enn kl. 12.00 første virkedag etter siste annonserte visning. Etter klokken 11:30 anbefaler vi akseptfrist på minimum 30 minutter.

Megler tar ikke noe ansvar for forsinkelser på el- eller telenettet. Under budrunden kan akseptfristene kortes inn ved mottakelse av nye bud. Akseptfristen fra kjøper er absolutt. Det betyr at dersom selger velger å akseptere budet, må kjøper meddeles aksept innen utløpet av akseptfristen. Dersom du utsetter inngivelse av bud til tett opp mot akseptfristen er det en reell fare for at eiendommen kan bli solgt før ditt bud fremkommer til megler.

Boligselgerforsikring

Selger har tegnet boligselgerforsikring. Forsikringen dekker selgers ansvar etter avhendingsloven begrenset til eiendommens salgssum, oppad begrenset til 14 millioner kroner. Forsikringen dekker ikke verditap som følge av forekomst av insekter.

Boligkjøperforsikring

Mange kjøpere har anledning til å tegne boligkjøperforsikring. Vedlagt i salgsoppgaven følger informasjon om Boligkjøperforsikring fra Søderberg & Partners. Boligkjøperforsikring er en rettshjelpsforsikring som gir trygghet og profesjonell juridisk hjelp dersom det oppdages uventede feil eller mangler ved boligen de neste fem årene. Les mer om Boligkjøperforsikring i vedlagte materiell eller på <https://www.soderbergpartners.no/eiendom/boligkjoper/>.

Innbo og løvsøre

Kjerneinformasjon

Hvitvaskingsreglene

Det følger av lov om tiltak mot hvitvasking og terrorfinansiering at meglerforetaket er forpliktet til å foreta kundetiltak av begge parter i handelen. For oppdragsgiver skjer dette i forbindelse med inngåelse av oppdraget, og for kjøper på tidspunkt for kontraktsinngåelse. Dersom slik kundekontroll ikke kan gjennomføres, er meglerforetaket pålagt å avstå fra gjennomføring av oppgjøret. Partene er selv ansvarlig for eventuelle kostnader og ansvar dette kan medføre uten at det kan anføres et kontraktsrettslig ansvar overfor meglerforetaket.

Vedlegg til salgsoppgave

Vedleggene er en del av den komplette salgsoppgaven. Det er viktig at interessenter setter seg godt inn i vedleggene og kontakter megler med eventuelle spørsmål før bud inngis.

Dato salgsoppgave
21.4.2026

VEDLEGG

«Det finnes ingen kunnskap som ikke er verdifull.»

-Edmund Burke

Egenerklæring

Kvitefosslia 31, 4540 ÅSERAL

17. Mar 2026

Informasjon om eiendommen

Adresse	Postadresse	Enhetsnummer
Kvitefosslia 31	Kvitefosslia 31	

Opplysninger om selger og salgsobjekt

Er boligen en del av et sameie, aksjeselskap eller borettslag?

 Ja Nei

Driver du med omsetning eller utvikling av eiendom?

 Ja Nei

Når kjøpte du boligen?

2015

Har du selv bodd i boligen?

 Ja Nei

Når og hvor lenge har eieren bodd i boligen? Hvis det er lengre perioder eieren ikke har bodd i boligen er det fint om du oppgir dette. Her kan du også oppgi annen relevant informasjon om eierskapet.

Siden ny 2015

Informasjon om eksisterende husforsikring

If Skadeforsikring Nuf-53, 95445461

Informasjon om selger

Selger

Henriksen, Jan Egil

Selger

Henriksen, Jennifer Lynn

Forbehold

Selger tar spesifikt forbehold om feil og mangler som er beskrevet i egenerklæringskjemaet.

Side 1



Boligkjøper anses å kjenne til forholdene som er omtalt i dette egenerklæringskjemaet. Disse forholdene kan ikke gjøres gjeldende som feil eller mangler senere.

Boligkjøper oppfordres til å selv undersøke eiendommen grundig.

Våtrom

1 Har det vært feil på bad, vaskerom eller toalettrom?

 Ja Nei, ikke som jeg kjenner til

2 Er det utført arbeid på bad, vaskerom eller toalettrom?

 Ja Nei, ikke som jeg kjenner til

Tak, yttervegg og fasade

3 Har det lekket vann utenfra og inn, eller er det sett andre tegn til fukt?

 Ja Nei, ikke som jeg kjenner til

4 Er det utført arbeid på tak, yttervegg, vindu eller annen fasade?

 Ja Nei, ikke som jeg kjenner til

Kjeller

5 Har sameiet eller borettslaget hatt problemer med fukt, vann eller oversvømmelse i kjeller eller underetasje?

Ikke relevant for denne boligen.

6 Har boligen kjeller, underetasje eller andre rom under bakken?

 Ja Nei

8 Er det utført arbeid med drenering?

 Ja Nei, ikke som jeg kjenner til

Elektrisitet

9 Har det vært feil på det elektriske anlegget?

 Ja Nei, ikke som jeg kjenner til

10 Er det utført arbeid på det elektriske anlegget?

 Ja Nei, ikke som jeg kjenner til

10.1.1 Navn på arbeid

Side 2



Nytt arbeid

10.1.2 **Årstall**
2024

10.1.3 **Hvordan ble arbeidet utført?**
 Faglært Ufaglært

10.1.4 **Fortell kort hva som ble gjort av faglærte**
Fast tilkobling av bereder

10.1.5 **Hvilket firma utførte jobben?**
Thorsland Elektro AS

10.1.6 **Har du dokumentasjon på arbeidet?**
 Ja Nei

Rør

- 11 **Har eiendommen privat vannforsyning (ikke tilknyttet det offentlige vannettet), septik, pumpekum, brønn, avlopskvern eller liknende?**
 Ja Nei, ikke som jeg kjenner til
- 12 **Har det vært feil på utvendige eller innvendige avlopsrør eller vannrør?**
 Ja Nei, ikke som jeg kjenner til
- 13 **Er det utført arbeid på utvendige eller innvendige avlopsrør eller vannrør?**
 Ja Nei, ikke som jeg kjenner til

Ventilasjon og oppvarming

- 14 **Er det eller har det vært nedgravd oljetank på eiendommen?**
 Ja Nei, ikke som jeg kjenner til
- 15 **Har det vært feil på varmelegg eller ventilasjonsanlegg?**
 Ja Nei, ikke som jeg kjenner til
- 16 **Er det utført arbeid på varmelegg eller ventilasjonsanlegg?**
 Ja Nei, ikke som jeg kjenner til

Skjevheter og sprekker

- 17 **Er det tegn på setningsskader eller sprekker i for eksempel grunnmur eller fliser?**
 Ja Nei, ikke som jeg kjenner til
- 18 **Har det vært feil eller gjort endringer på ildsted eller pipe?**

Side 3



- Ja Nei, ikke som jeg kjenner til

Sopp og skadedyr

- 19 **Har det vært skadedyr i boligen eller andre bygninger på eiendommen?**
 Ja Nei, ikke som jeg kjenner til
- 20 **Har det vært skadedyr i fellesområdene til sameiet eller borettslaget?**
Ikke relevant for denne boligen.
- 21 **Har det vært mugg, sopp eller råte i boligen eller andre bygninger på eiendommen?**
 Ja Nei, ikke som jeg kjenner til
- 22 **Har det vært mugg, sopp eller råte i sameiet eller borettslaget?**
Ikke relevant for denne boligen.

Planer og godkjenninger

- 23 **Mangler boligen eller andre bygninger brukstillatelse eller ferdigattest for søknadspliktige tiltak?**
 Ja Nei, ikke som jeg kjenner til
- 24 **Har du bygd på eller gjort om kjeller, loft eller annet til boligrom?**
 Ja Nei
- 25 **Selges eiendommen med utleiedel som leilighet, hybel eller lignende?**
 Ja Nei
- 27 **Er det utført radonmåling?**
 Ja Nei, ikke som jeg kjenner til
- 28 **Er det andre forhold av betydning eller sjenanse for eiendommen eller nærområdet?**
 Ja Nei, ikke som jeg kjenner til
- 29 **Foreligger det planer eller bestemmelser som kan medføre endringer av felleskostnader eller fellesgjeld?**
Ikke relevant for denne boligen.
- 30 **Er sameiet eller borettslaget er involvert i konflikter av noe slag?**
Ikke relevant for denne boligen.

Andre opplysninger

- 31 **Har ufaglærte utført arbeid som normalt bør utføres av faglærte? Du trenger ikke gjenta noe du allerede har nevnt.**

Side 4



Ja Nei, ikke som jeg kjenner til

32 Har du andre opplysninger om boligen eller eiendommen utover det du har svart?

Ja Nei, ikke som jeg kjenner til

Boligselgerforsikring

Boligen selges med boligselgerforsikring

En boligselgerforsikring gir trygghet for selger og kjøper, og kan dekke feil og mangler som enten ikke er opplyst om eller det ikke var kjennskap til da salget ble gjennomført.

Forsikringen er tegnet i Gjensidige Forsikring ASA

Forsikringsnummer 50864410



Tilstandsrapport

Kvitefosslia 31, 4540 ÅSERAL

ÅSERAL kommune

gnr. 9, bnr. 410

Sum areal alle bygg: BRA: 141 m² BRA-i: 141 m²



Befaringsdato: 18.10.2025

Rapportdato: 18.10.2025

Oppdragsnr.: 13333-3106

Referansenummer: WW1277

Autorisert foretak: M2 Takst AS



Rapporten kan brukes i inntil ett år etter rapportdato, og kan ikke gjenbrukes ved flere boligsalg i denne perioden. Skjer det endringer, oppstår skader også videre på boligen, bør du som selger be om oppdatert rapport.

Norsk takst

Norsk takst er bransjeorganisasjonen for landets bygningssakkyndige og takstforetak, med om lag 1400 sertifiserte medlemmer fordelt på omtrent 1000 bedrifter. I boligomsetningen regnes takstrapportene som et helt avgjørende element i den informasjonen som gjøres tilgjengelig for kjøper. Årlig leverer medlemmene rundt 120.000 slike takster. Det gir unik oversikt over norske boliger, og bidrar til at alle oppdrag kan utføres med utgangspunkt i erfaringsbasert kvalitet.



Det stilles høye krav til utdanning, sertifisering og yrkesetikk. Norsk takst er opptatt av at boligomsetningen skal være trygg, og legger vekt på å opptre uavhengig av andre bransjeaktører. Bygningssakkyndige fakturerer sine tjenester uten hensyn til hvilken pris som oppnås, og skal heller ikke på annen måte ha noen egeninteresse knyttet til handelen.

Uavhengighet og god fagkunnskap har over tid bygget troverdighet og tillit. Både selger og kjøper skal kunne stole på bygningssakkyndiges vurderinger. For tilfeller der det likevel skulle oppstå misnøye med utført arbeid, har vi sammen med Forbrukerrådet etablert en klagenemnd.

Norsk takst har en sentral rolle i utviklingen av norske standarder, regler og profesjonsprinsipper, og representerer bransjen i alle relevante internasjonale fora. Dette sikrer at norske bygningssakkyndige tidlig kan tilpasse seg krav og bransjetrender fra utlandet, samtidig som takseringsfaget får en norsk stemme på verdensbasis. Organisasjonen bidrar i næringspolitisk sammenheng, og har vært en pådriver for å sikre at lover og regler gir trygghet for forbrukerne i boligomsetningen.

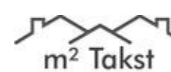

Rapportansvarlig

A. Natvig

Andreas Natvig
Uavhengig Takstingeniør
post@m2takst.no
454 77 777



Oppdragsnr.: 13333-3106

Befaringsdato: 18.10.2025

Side: 2 av 20

Kvitefosslia 31, 4540 ÅSERAL
Gnr 9 - Bnr 410
4224 ÅSERAL

M2 Takst AS
Sleipnersvei 9
4631 KRISTIANSAND S



Dette trenger du å vite om tilstandsrapporten



Hva er en tilstandsrapport?

En tilstandsrapport beskriver synlige skader/avvik eller tegn på skader/avvik på boligen. Rapporten fremhever vanligvis ikke positive egenskaper ved boligen.



Hva vurderer en bygningssakkyndig?

Den bygningssakkyndige vurderer boligen ut fra hva man kan forvente av en bygning av samme alder og type. Vurderingen gjøres som regel mot hvordan det var vanlig å bygge og regler som gjaldt da boligen ble oppført (søknadstidspunktet). Forhold som er vanlige for bygningens alder, slik som slitasje etter normal bruk regnes ikke som avvik.



Hva inneholder tilstandsrapporten?

Den bygningssakkyndige undersøker rom og bygningsdeler slik det kommer frem av [Forskrift til avhendingsloven](#). Tilstandsrapporten inneholder bare avvik som den bygningssakkyndige kan se eller kontrollere med enkle hjelpemidler. Det gjøres ikke nærmere undersøkelser slik som åpning av vegger eller andre bygningsdeler. I vegg mot våtrom og rom under terreng kan det borres et hull for å gjøre enkle undersøkelser slik som fuktsøk.

Når du kjøper en brukt bolig

Når du kjøper en brukt bolig, er det viktig å være oppmerksom på at dette ikke kan sammenlignes med å kjøpe en ny bolig. Måten boligen ble bygget på kan være annerledes enn i dag. Bygninger svekkes over tid, og utsettes for slitasje blant annet på grunn av bruk og vær og vind. Mange boliger fornyes helt eller delvis, noen i flere omganger, eller det oppføres tilbygg. Særlig for boliger som er pusset opp eller endret, er det viktig å merke seg at fornyelse av overflater ikke nødvendigvis betyr at bygningsdeler under er forbedret.

Vurdering mot byggeregler

Den bygningssakkyndige vil vurdere boligen mot hvordan det var vanlig å bygge og regler som gjaldt på søknadstidspunktet. Den bygningssakkyndige ser etter avvik som har betydning for og som reduserer boligens funksjon og verdi, og som kommer frem av forskrift til avhendingslova.

Noen bygningsdeler og forhold vil den bygningssakkyndige vurdere mot dagens regelverk. Etter dagens regelverk vil disse kunne få TG2 eller TG3 uten at det nødvendigvis er krav om at avviket må utbedres. Dette kan gjelde sluk, tettesjikt og fall på bad og vaskerom, forhold som gjelder sikkerhet mot brann, rekkverk, trapper, osv.

Tilstandsrapporten beskriver ikke hele boligen

BYGNINGSSAKKYNDIGE SER FOR EKSEMPEL IKKE PÅ

- vanlig slitasje og normal vedlikeholdstilstand
- bagatelmessige forhold som ikke påvirker bygningens bruk eller verdi vesentlig
- etasjeskillere
- tilleggbygg slik som garasje, bod, annek, naust også videre
- utvendige trapper
- støttemurer
- skjulte installasjoner
- installasjoner utenfor bygningen
- full funksjonstesting av el- og VVS-installasjoner
- geologiske forhold og bygningens plassering på grunnen
- bygningens planløsning
- bygningens innredning
- løsøre slik som hvitevarer
- utendørs svømmebasseng og pumpeanlegg
- bygningens estetikk og arkitektur
- bygningens lovighet (bortsett fra bruksendringer, brannceller og forhold som åpenbart kan påvirke helse, miljø og sikkerhet)
- fellesarealer (med mindre boligeier har vedlikeholdsplikt for fellesarealer og dette er kjent for bygningssakkyndig, eller fellesarealet har en særlig tilknytning til boligen).

© iVerdi 2023 © Norsk takst 2023

Malen til denne rapporten, inkludert standardtekstene fra Norsk takst, er vernet etter åndsverkloven og kan kun benyttes av medlemsforetakene i Norsk takst og av takstingeniører som er sertifisert i slikt foretak, samt av kunder hos iVerdi og studenter hos NEAK. For andre aktører er eksemplarfremstilling av malen og standardtekster, som utskrift og annen kopiering til bruk som grunnlag for tilsvarende rapporter, bare tillatt når det er hjemlet i lov (kopiering til privat bruk, sitat o.l.) eller avtale med Norsk Takst ([Forside](#)) eller iVerdi ([Hjem-iVerdi](#)).

Utnyttelse i strid med lov eller avtale kan medføre erstatnings- og straffeansvar.

Oppdragsnr.: 13333-3106

Befaringsdato: 18.10.2025

Side: 3 av 20

Kvitefosslia 31, 4540 ÅSERAL
Gnr 9 - Bnr 410
4224 ÅSERAL

M2 Takst AS
Sleipnersvei 9
4631 KRISTIANSAND S
Norsk takst

Dette trenger du å vite om tilstandsrapporten

Tilstanden vurderes med ulike tilstandsgrader

Tilstanden gir uttrykk for en gitt forventet tilstand, blant annet vurdert ut fra alder og normal bruk. Ved Tilstandsgrad 0 (TG0) og Tilstandsgrad 1 (TG1) gir den bygningssakkyndige normalt ingen begrunnelse for valg av tilstandsgrad. Grunnen er at bygningen eller bygningsdelen da bare har normal slitasje. Ved skjulte konstruksjoner kan alder alene avgjøre tilstandsgrad. Når bygningssakkyndige anbefaler tiltak, for eksempel utbedringer, må brukeren av rapporten vurdere om tiltakene er nødvendige og lønnsomme. Når den bygningssakkyndige velger tilstandsgrad, baseres vurderingen på faste kriterier som følger av gjeldende bransjestandard for Teknisk tilstandsanalyse ved omsetning av bolig og Forskrift til avhendingslova.

TG 0

TILSTANDSGRAD 0, TG0: INGEN AVVIK

Bygningsdelen skal være tilnærmet ny, ikke vise tegn på slitasje og det skal være lagt frem dokumentasjon på faglig god utførelse. Det er ingen merknader til delen.

TG 1

TILSTANDSGRAD 1, TG1: MINDRE AVVIK

Bygningsdelen skal bare ha normal slitasje, og straktiltak skal ikke anses som nødvendig. Graden kan også brukes når delen er ny, men der dokumentasjon på faglig god utførelse mangler.

TG 2

TILSTANDSGRAD 2, TG2: VESENTLIGE AVVIK OG MINDRE AVVIK SOM ETTER NS 3600 GIR TG 2

Bygningsdelen skal enten ha feil utførelse, en skade eller symptomer på skade, sterk slitasje eller nedsatt funksjon. Graden gis når bygningsdelen trenger vedlikehold eller tiltak i nær fremtid. Graden skal også brukes når delen er gammel og det er grunn til å varsle om faren for skader på grunn av alderen, eller når det er grunn til å overvåke delen spesielt på grunn av fare for større skader eller følgeskader.

Ved avvik som ikke krever umiddelbare tiltak (ingen umiddelbar kostnad) så blir TG2 markert med en lysere farge.

TG 3

TILSTANDSGRAD 3, TG3: STORE ELLER ALVORLIGE AVVIK

Denne tilstandsgraden brukes ved kraftige tegn på forhold som man må regne med trenger utbedring straks eller innen kort tid. Det er påvist funksjonssvikt eller sammenbrudd.

TG IU

IKKE UNDERSØKT/IKKE TILGJENGELIG FOR UNDERSØKELSE

Det kan være avvik/skader som ikke er avdekket.

Hva er et anslag på utbedringskostnad?

Hva det vil koste å utbedre rom eller bygningsdeler, er et forsiktig anslag basert på nåværende kvalitet, registrert avvik og angitte tiltak i rapporten. Anslaget er gitt på generelt grunnlag og må ikke forveksles med et pristilbud fra en håndverker. Det kan foreligge avvik og tiltak som ikke kommer frem av rapporten. Utbedringskostnad avhenger blant annet av personlige valg av og markedspris på materialer og tjenesteyter.

I rapporten skal det settes anslag for utbedringskostnad for TG3, og slikt anslag kan også gis ved TG2.



Ingen umiddelbare kostnader



Tiltak under kr 10 000



Tiltak mellom kr 10 000 - 50 000



Tiltak mellom kr 50 000 - 100 000



Tiltak mellom kr 100 000 - 300 000



Tiltak over kr 300 000

Kvitefosslia 31, 4540 ÅSERAL
Gnr 9 - Bnr 410
4224 ÅSERAL

M2 Takst AS
Sleipnersvei 9
4631 KRISTIANSAND S
Norsk takst

Beskrivelse av eiendommen

Flott laftet hytte, bygget 2014 og dagens eiere har eid siden ny. Attraktiv beliggenhet like ved skiløype, skisenter, flott utsikt og mange andre gode kvaliteter.

Hytta fremstår moderne farger og materialvalg og pent holdt. Mindre merknader kommentert i rapport.

Der det gis tg2 så er det gitt en tiltaksbeskrivelse. Dette er takstmannens vurdering, og er på ingen måte fasit på tiltak, men en vurdering utfra fornuft/økonomi, risiko for avvik mm. Kjøper må selv vurdere tiltak.

Enkelte bygningsdeler vurderes utfra en nyere byggeforskrift. Dette tilsier at ting kan være bygget riktig utfra byggeår, men at det likevel får et avvik utfra dagens forskrifter. Når man leser rapporten så er det viktig at man leser både beskrivelse, avviks beskrivelse og tiltaks beskrivelse, da får man god oversikt.

Levetid bygningsdeler er en statistisk variabel, og er ikke "eksakt vitenskap". Dette innebærer at levetider kan variere betydelig ut fra vedlikehold, bruk, sammensetning, og hvor værutsatt bygningsdelen er.

Spørsmål vedrørende rapporten kan stilles i kontortid mellom 8-16 på hverdager, til tlf 454 77 777, eller e-post: post@m2takst.no.

Forøvrig må hele rapporten leses og deretter bruke god tid på visning.

Arealer

[Gå til side](#)

Forutsetninger og vedlegg

[Gå til side](#)

Lovlighet

[Gå til side](#)

Fritidsbolig

- Det foreligger godkjente og byggemeldte tegninger, men det er avvik fra disse.
- Toalett oppe står merket som soverom.

Kvitefosslia 31, 4540 ÅSERAL
Gnr 9 - Bnr 410
4224 ÅSERAL

M2 Takst AS
Sleipnersvei 9
4631 KRISTIANSAND S
Norsk takst

Sammendrag av boligens tilstand

Fordeling av tilstandsgrader

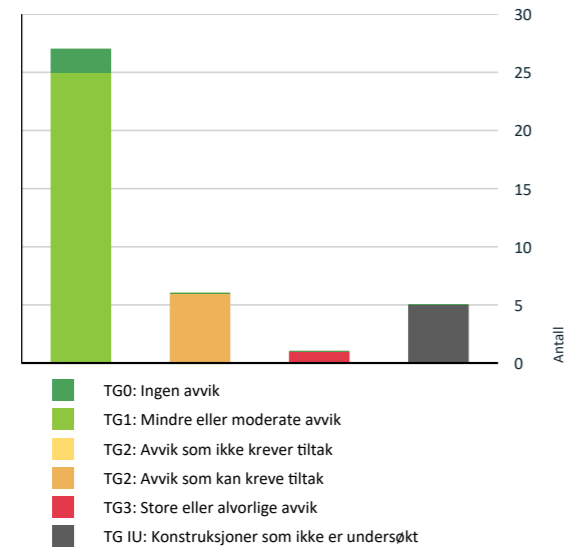

Anslag på utbedringskostnad

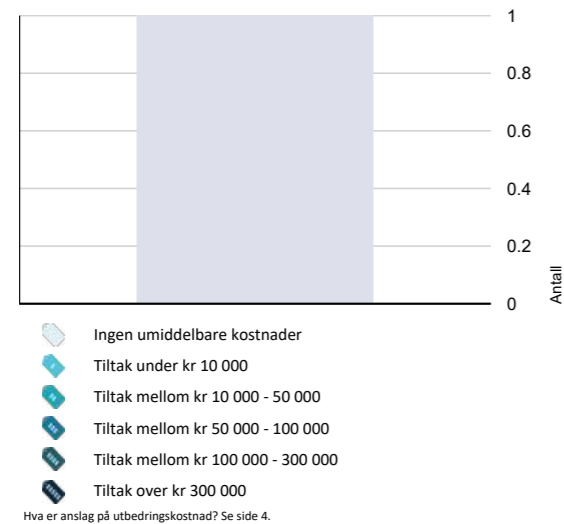

Spesielt for dette oppdraget/rapporten

Boligen var møblert under befaringen. Det tas forbehold om eventuelle skjulte feil/mangler. Lukkede konstruksjoner og overflater er ikke kontrollert.

Grunnet snø på befaringsdagen er lite av de utvendige flater og bygningsdeler kontrollert. Det tas forbehold om skjulte feil og mangler/avvik.

Overflater er vurdert i rapporten, kun slitasje/svikt vesentlig ut over normal bruks og alders-slitasje nevnes. Dette gjelder synlige flater. Det er ikke flyttet på møbler, bilder, tepper og andre gjenstander.

Forøvrig må hele rapporten leses.

Oppsummering av avvik

Vil du vite mer? Se på rommet eller bygningsdelen senere i rapporten.

Fritidsbolig

TG 3 STORE ELLER ALVORLIGE AVVIK

Innvendig > Etasjeskille/gulv mot grunn [Gå til side](#)

TG IU KONSTRUKSJONER SOM IKKE ER UNDERSØKT

Utvendig > Takkonstruksjon/Loft [Gå til side](#)

Tekniske installasjoner > Varmekabler [Gå til side](#)

Våtrom > 1 etasje > Bad/vaskerom > Tilliggende konstruksjoner våtrom [Gå til side](#)

Våtrom > 1 etasje > Bad > Tilliggende konstruksjoner våtrom [Gå til side](#)

Spesialrom > Loft > Toalettrom > Klargjort røropplegg toalettrom [Gå til side](#)

TG 2 AVVIK SOM KAN KREVE TILTAK

Innvendig > Innvendige trapper [Gå til side](#)

Tekniske installasjoner > Vannledninger [Gå til side](#)

Våtrom > 1 etasje > Bad/vaskerom > Overflater vegger og himling [Gå til side](#)

Våtrom > 1 etasje > Bad/vaskerom > Overflater Gulv [Gå til side](#)

Våtrom > 1 etasje > Bad > Overflater vegger og himling [Gå til side](#)

Oppdragsnr.: 13333-3106

Befaringsdato: 18.10.2025

Side: 6 av 20

Kvitefosslia 31, 4540 ÅSERAL
Gnr 9 - Bnr 410
4224 ÅSERAL

M2 Takst AS
Sleipnersvei 9
4631 KRISTIANSAND S
Norsk takst

Sammendrag av boligens tilstand

Våtrom > 1 etasje > Bad > Overflater Gulv

[Gå til side](#)

Oppdragsnr.: 13333-3106

Befaringsdato: 18.10.2025

Side: 7 av 20

Kvitfosslia 31, 4540 ÅSERAL
Gnr 9 - Bnr 410
4224 ÅSERAL

M2 Takst AS
Sleipnersvei 9
4631 KRISTIANSAND S
Norsk takst

Tilstandsrapport

FRITIDSBOLIG

Byggeår 2014	Kommentar Ref eier
Anvendelse Eiers fritidsbolig	

UTVENDIG

Taktekking

Punktet må sees i sammenheng med Takkonstruksjon/Loft

Undertekking ukjent type. Torvtak. Ingen åpenbare lekkasjesymptomer avdekket ved besiktigelse på innvendige overflater.

Nedløp og beslag

Pipe beslått. Generelt anbefales det tilsyn av loft og tak for kontroll av takgjennomføringer/beslagsløsninger mm, spesielt høst/vinter ved kraftig nedbør/snø. Med dagens ekstremvær som tidvis oppstår så er disse punktene spesielt utsatt for mindre lekkasjer/fukt

Takrenner av tre men ser ut til å være beslått innvendig kant. Trerenner er ofte utsatt punkt og har ikke optimal funksjon, men må vurderes ytterligere. Noe vedlikehold nylig utført slik at de fungerer normalt ifølge eier.

Vannbord og vindski av tre.

Normalt oppsyn og vedlikehold påregnes, samt utskiftninger etter estimerte levetider.



Kan med fordel monteres utkaster på nedløp.

Veggkonstruksjon

Laftet konstruksjon. Ikke observert åpenbare avvik som ansees unormalt utfra alder. Normalt ettersyn av loft og laftevegger mm påregnes.

Takkonstruksjon/Loft

Punktet må sees i sammenheng med Taktekking

Ingen luke innvendig for kontrollmulighet.

Vurdering av avvik:

- Hele takkonstruksjonen er gjenbygget. Det er ingen mulighet til vurdering utover alder og observasjoner fra underliggende etg.
- Ingen luke eller kontrollmulighet for oppbygging av konstruksjoner.

Konsekvens/tiltak

- Andre tiltak:

Vurdere ytterligere kontroll.

Vinduer

Trevinduer med isolerglass. Normal garantitid på isolerglass er 5 - 10 år. Tilfeldig valgte vinduer som ble funksjonstestet virket OK. Normalt vedlikehold og smøring/justering av hengsler, beslag og rammer må påregnes.

Dører

Ytterdører ble funksjonstestet for heng i karm og dørsvill.
- balkongdør stue, tredør med isolerglass. Funksjon OK.
- inngangsdører, tredør. Funksjon OK.

Ved "funksjon OK" så menes det at de fungerer normalt utfra alder men at normale mindre skjevheter kan forekomme, og at noe justeringer må til med jevne mellomrom.

Noe normal bruks og aldersslitasje på dørbled og karmen må forventes.

Det kan oppleves sesongvariasjon på funksjon dører. Pga varierende fuktig klima mm så kan dører av og til fungere bra, mens andre ganger tar de i karm.

Balkonger, terrasser og rom under balkonger

Terrasse med dekke av terrassebord. Rekkverkshøyde er for lav kontra dagens krav men det er ifølge eier ingen høydeforskjell på terreng utenfor rekkverk.

Treverk og terrassebord fremstår med normal vær- og aldersslitasje.



Kvitfosslia 31, 4540 ÅSERAL
Gnr 9 - Bnr 410
4224 ÅSERAL

M2 Takst AS
Sleipnersvei 9
4631 KRISTIANSAND S
Norsk takst

Tilstandsrapport



Noe fallfare barn.

INNVEDIG

Overflater

Overflater fremstår pent brukt/normalt utfra alder. Det nevnes at dette er en brukt bolig og at slitasje må forventes. Skruerull, normal bruks- og aldersslitasje mm er normalt. Noe fargeforskjeller på parkett og veggflater er også normalt om det har hengt bilder på vegger, tepper på gulv etc.

Etasjeskille/gulv mot grunn

Etasjeskille i tre og støpt gulvdekke nede.

Noe nivåforskjeller må forventes utfra at det er laftehytter som siger litt i konstruksjoner.

Lydisolering og brannforhold mellom etasjene er ikke kontrollert. Trinnlyd ovenfra må forventes og er normalt.

Vurdering av avvik:

- Målt høydeforskjell på over 20 mm innenfor en lengde på 2 meter. Tilstandsgrad 3 gis med bakgrunn i standardens krav til godkjente måleavvik.
- Målt høydeforskjell på over 30 mm gjennom hele rommet. Tilstandsgrad 3 gis med bakgrunn i standardens krav til godkjente måleavvik.

Det er utført stikk kontroll av nivåforskjeller spredte steder i boligen, fortrinnsvis i store rom. Noe avvik observert, hovedsaklig oppe i 2 etasje. Dette ansees ikke unormalt utfra at det er laftehytter med sig i konstruksjoner.

Konsekvens/tiltak

- Andre tiltak:

Fungerer med avviket. Ansees som noe man heller må leve med kontra utbedre.

Kostnadsestimat: Ingen umiddelbar kostnad

Radon

Ihht byggeår skal boligen være utført med radonsperre. Det er fremlagt ferdigattest og det forutsettes at utførende entreprenør har kvalitetssikret dette på bakgrunn av anmodning ferdigattest.

Det kan med fordel uansett måles radon.

Pipe og ildsted

Peisinnstus stue. Ubrennbar flate er tilfredsstillende. Stålrørpipe.



Innvendige trapper

Tett tretrapp.

Vurdering av avvik:

- Det mangler håndløper på vegg i trappeløpet.

Kun en side, dagens forskrifter tilsier det skal være på begge sider grunnet fallfare mm.

Konsekvens/tiltak

- Andre tiltak:

Håndløper anbefales på begge sider men dette må vurderes utfra bredde på trapp mm.



Kvitefosslia 31, 4540 ÅSERAL
Gnr 9 - Bnr 410
4224 ÅSERAL

M2 Takst AS
Sleipnersvei 9
4631 KRISTIANSAND S
Norsk takst

Tilstandsrapport

1 TG 1 Innvendige dører

Tredører. Dørene ble funksjonstestet for heng i karm og svill, funksjon OK. Enkelte har litt skjevhet i dørbled kontra karm, fordi de er justert noe for bedre funksjon utfra at det er laftet hytte.



Litt stedvis skjevhet mellom karm og dørbled.

VÅTROM

1 ETASJE > BAD/VASKEROM

Generell



1 ETASJE > BAD/VASKEROM

1 TG 2 Overflater vegger og himling

Laftet vegger. Trepanel tak.

Vurdering av avvik:

- Det er avvik:

Veggflatene er ikke fuktbestandige. De bør derav ikke eksponeres for direkte vannbelastning. Fungerer med bruk av dusjkabinett.

Konsekvens/tiltak

- Tiltak:

Fungerer med avviket ved bruk av kabinett.

1 ETASJE > BAD/VASKEROM

1 TG 2 Overflater Gulv

Fliser på gulv.

Vurdering av avvik:

- Krav til fall er ikke oppfylt og gulvet er tilnærmet flatt (har ikke motfall).

Det er noe fall fra dør mot sluk, men mindre enn dagens krav. Fungerer fint fordi det er dusjkabinett og liten fuktpåkjenning direkte på gulv.

Konsekvens/tiltak

- Andre tiltak:

Oppsyn ved bruk.

1 ETASJE > BAD/VASKEROM

1 TG 1 Sluk, membran og tettesjikt

Det er synlig membranløsning i sluken. Eier opplyste at det er membran oppkant bak trelister langs gulv. Det at membranløsning er observert i sluk er ikke en garanti for at membranløsning er tett og med ønskede oppkanter, men en indikasjon på at ting er utført fagmessig. Tetthet er ikke kontrollert.



1 ETASJE > BAD/VASKEROM

1 TG 1 Sanitærutstyr og innredning

Opplegg vaskemaskin, innredning, wc og dusjkabinett. Utstyr fungerte OK på befaringsdagen. Normal bruksslitasje.

1 ETASJE > BAD/VASKEROM

1 TG 1 Ventilasjon

Det er tilluftspalte under/over dør som bidrar til luftsirkulasjon. Mekanisk avtrekksvifte (vifte). Ventilasjon ansees tilfredsstillende.

1 ETASJE > BAD/VASKEROM

1 TG 2 Tilliggende konstruksjoner våtrom

Hulltaking ikke utført fordi det er laftet vegger i hytta.

Overflate fuktsøk utført med fuktindikator i våtsone, normalt utslag.

Oppdragsnr.: 13333-3106

Befaringsdato: 18.10.2025

Side: 10 av 20

Kvitefosslia 31, 4540 ÅSERAL
Gnr 9 - Bnr 410
4224 ÅSERAL

M2 Takst AS
Sleipnersvei 9
4631 KRISTIANSAND S
Norsk takst

Tilstandsrapport

1 ETASJE > BAD

1 TG 1 Sluk, membran og tettesjikt

Det er synlig membranløsning i sluken. Eier opplyste at det er membran oppkant bak trelister langs gulv. Det at membranløsning er observert i sluk er ikke en garanti for at membranløsning er tett og med ønskede oppkanter, men en indikasjon på at ting er utført fagmessig. Tetthet er ikke kontrollert.

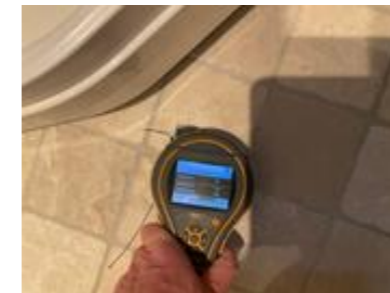

1 ETASJE > BAD

Generell



1 ETASJE > BAD

1 TG 2 Overflater vegger og himling

Laftet vegger og trepanel tak.

Vurdering av avvik:

- Det er avvik:

Veggflatene er ikke fuktbestandige. De bør derav ikke eksponeres for direkte vannbelastning.

Konsekvens/tiltak

- Tiltak:

Fungerer med avviket ved bruk av kabinett.

1 ETASJE > BAD

1 TG 2 Overflater Gulv

Fliser på gulv.

Vurdering av avvik:

- Krav til fall er ikke oppfylt og gulvet er tilnærmet flatt (har ikke motfall).

Det er lite fall mot sluk i rommet.

Konsekvens/tiltak

- Andre tiltak:

Oppsyn ved bruk.

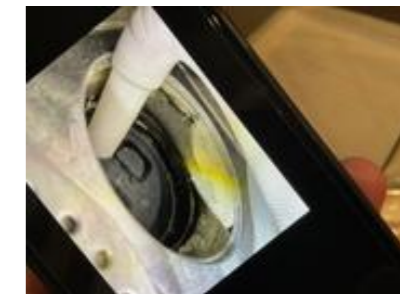

1 ETASJE > BAD

1 TG 1 Sanitærutstyr og innredning

Dusjkabinett, wc og innredning. Utstyr fungerte OK på befaringsdagen. Normal bruksslitasje.

1 ETASJE > BAD

1 TG 1 Ventilasjon

Det er tilluftspalte under/over dør som bidrar til luftsirkulasjon. Mekanisk avtrekksvifte (vifte). Ventilasjon ansees tilfredsstillende.

1 ETASJE > BAD

1 TG 2 Tilliggende konstruksjoner våtrom

Hulltaking ikke utført fordi det er laftet vegger i hytta.

Overflate fuktsøk utført med fuktindikator i våtsone, normalt utslag.



Oppdragsnr.: 13333-3106

Befaringsdato: 18.10.2025

Side: 11 av 20

Kvitefossli 31, 4540 ÅSERAL
Gnr 9 - Bnr 410
4224 ÅSERAL

M2 Takst AS
Sleipnersvei 9
4631 KRISTIANSAND S
Norsk takst

Tilstandsrapport

KJØKKEN

1 ETASJE > STUE/KJØKKEN

1 TG 1 Overflater og innredning

Heltre gulv. Innredning med trefiberfronter og benkeplate stein. Tilfeldig valgte dører og skuffer ble testet, og fungerte OK. Normal brukslitasje.

Integrert kjøl/frysenskap, stekeovn, steketopp og oppvaskmaskin. Estimert brukstid oppvaskmaskin er ca 10 år. Estimert brukstid ventilator er ca 15 år. Estimert levetid blandedbatteri liknende er ca 15 år.

Lekkasjesensor montert. Denne skal fungere slik at den stenger vann til oppvaskmaskin dersom den føler lekkasje på sensorledninger.

Komfyrvakt montert. Denne skal fungere slik at den slår av strøm steketopp ved evt brann.



1 ETASJE > STUE/KJØKKEN

1 TG 1 Avtrekk

Ventilator fungerte OK.

Ventilator har som hensikt å fjerne damp og matos fra koking/steking så effektivt som mulig. Godt renhold av komponentene i ventilasjonsanlegget er viktig for å opprettholde kapasiteten, og for å hindre brannfare. Det er spesielt kanaler fra kjøkkenhette som kan være utsatt for tilsmussing. Filter i kjøkkenhetter skal vaskes/skiftes regelmessig.

SPESIALROM

LOFT > TOALETTROM

1 TG 1 Overflater og konstruksjon

Fliser og parkett på gulv. Laftet vegger. WC og innredning, funksjon OK. Vifte og tilluft.

Badekar ikke tilkoblet.



LOFT > TOALETTROM

1 TG 1 Klargjort røropplegg toalettrom

Eier opplyste at det ligger avløpsrør til badekar i gulv i toalettrom oppe. Videre ligger det også vannrør under gulv og ned til fordelerskap men ikke koblet til. Det gjøres oppmerksom på at dersom badekar monteres så vil rommet bli definert som et våtrom men det har ikke fuktsikre løsninger ihht et våtrom med membran/fliser over hele rom mm. Det gis ingen tg siden dette ikke er koblet til.

TEKNISKE INSTALLASJONER

1 TG 2 Vannledninger

Fordelestamme plassert under trappen. Stoppekran like ved.

Vurdering av avvik:

- Det er avvik:

Det er laget et kar/oppkanter med membran liknende løsning og sluk slik at evt lekkasjevann skal ledes dit. Ved evt lekkasje så kan nok vann spre seg noe på veggkonstruksjoner, evt vurdere lekkasjesensor.

Konsekvens/tiltak

- Tiltak:

Vurdere lekkasjesensor.

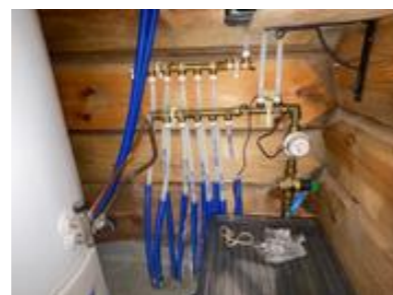

1 TG 1 Avløpsrør

Avløpsrør av plast. Normal levetid for avløpsrør av plast er 25 - 75 år.

1 TG 1 Ventilasjon

Oppdragsnr.: 13333-3106

Befaringsdato: 18.10.2025

Side: 12 av 20

Kvitefossli 31, 4540 ÅSERAL
Gnr 9 - Bnr 410
4224 ÅSERAL

M2 Takst AS
Sleipnersvei 9
4631 KRISTIANSAND S
Norsk takst

Tilstandsrapport

Luftskifte i hytta skjer ved lufterventiler i vinduer, samt utluftning via vinduer og dører, og avtrekk våtrom. Dette er normalt for byggeperioden.

Behov for ventilering og luftskifte bør vurderes jevnlig av beboer, og det kan variere endel utfra den enkelte person/families levemåte. Lufting, tørking av tøy, oppvarming mm kan påvirke.

1 TG 1 Varmekabler

Alle rom nede unntatt vedbod. Der hvor det er fliser på toalettrom oppe. Ikke funksjonstestet.

1 TG 1 Varmtvannstank

Varmtvannsbereider plassert i i kar under trappen og fra byggeår. Estimert levetid på bereder er 15-25 år. Fast tilkoblet strøm.

1 TG 1 Elektrisk anlegg

Dette er en forenklet kontroll begrenset til de spørsmål og undersøkelser som forskrift til avhendingslova (tryggere bolighandel) § 2-18 inneholder. Dette kan ikke sammenlignes med en kontroll utført av offentlig myndighet (Det lokale eltilsyn) eller registrert elektrovirksomhet, og en bygningsakkyndig har verken kompetanse eller lov til å foreta en slik kontroll.

Tilstandsgraden er vurdert ut fra den forenklede og begrensede kontrollen som forskriften inneholder. El-anlegget kan ha feil og mangler som en slik forenklet undersøkelse ikke vil avdekke. Vær derfor oppmerksom på denne risikoen, og søk videre veiledning eller få en fullstendig kontroll utført av registrert elektrovirksomhet.

Automatsikringer, i boden.

Spørsmål til eier

1. Når ble det elektriske anlegget installert eller sist gang totalt rehabilitert (årstall)? Med totalt rehabilitert menes fullstendig utskiftet anlegg fra inntakssikring og videre.
Byggeår.
2. Er alle elektriske arbeider/anlegg i boligen utført av en registrert elektroinstallasjonsvirksomhet?
Ja Thorsland elektro.
3. Foreligger det kontrollrapport fra offentlig myndighet – Det Lokale Eltilsyn (DLE) eller eventuelt andre tilsvarende kontrollinstanser med avvik som ikke er utbedret eller kontrollen er over 5 år?
Nei
4. Forekommer det ofte at sikringene løses ut?
Nei
5. Har det vært brann, branntiløp eller varmgang (for eksempel termiske skader på deksler, kontaktpunkter eller lignende) i boligens elektriske anlegg?

Nei

Generelt om anlegget

6. Er det tegn til at det har vært termiske skader (tegn på varmgang) på kabler, brytere, downlights, stikkontakter og elektrisk utstyr? Sjekk samtidig tilstanden på elektrisk tilkobling av varmtvannsbereider, jmfør eget punkt under varmtvannstank
Nei

7. Er der synlig defekter på kabler eller er disse ikke tilstrekkelig festet?
Nei

Inntak og sikringsskap

8. Er det tegn på at kabelinnføringer og hull i inntak og sikringsskap ikke er tette, så langt dette er mulig å sjekke uten å fjerne kapslinger?
Nei
9. Finnes det kursfortegnelse, og er den i samsvar med antall sikringer?
Ja
10. Foreta en helhetsvurdering av det elektriske anlegget, dets alder, allmenne tilstand og fare for liv og helse. Bør det elektriske anlegget ha en utvidet el-kontroll?
Nei
11. Eksisterer det samsvarerklæring?
Ja

Generell kommentar

Det anbefales at anlegget gjennomgås av fagkyndig hvert 10 år.

Takstmann har ikke elektrofaglig kompetanse og vurderingene er gjort utfra dokumentasjon, observasjon og selgers evt opplysninger.



1 TG 0 Branntekniske forhold

Oppdragsnr.: 13333-3106

Befaringsdato: 18.10.2025

Side: 13 av 20

Kvitfosslia 31, 4540 ÅSERAL
Gnr 9 - Bnr 410
4224 ÅSERAL

M2 Takst AS
Sleipnersvei 9
4631 KRISTIANSAND S
Norsk takst

Tilstandsrapport

Dette er en forenklet kontroll begrenset til de spørsmål som fremkommer under. Tilstandsgraden er basert på retningslinjer til disse spørsmålene i bransjestandarden NS3600. Dette kan ikke sammenlignes med en fullstendig kontroll av branntekniske forhold av offentlig myndighet, eller en vurdering av boligens branntekniske forhold eller prosjektering fra en rådgiver med spesialkompetanse. En bygningssakkyndig har verken kompetanse til å gi slik veiledning eller lov til å foreta en slik kontroll.

Tilstandsgraden er vurdert ut fra den forenklede og begrensede kontrollen. Det kan være feil og mangler om branntekniske forhold som en slik forenklet undersøkelse ikke vil avdekke. Vær derfor oppmerksom på denne risikoen, og søk videre veiledning eller rådgivning.

- Er det mangler for brannslukningsutstyr i boligen iht. forskriftskrav på søknadstidspunktet, men minst Byggeforskrift 1985?
Nei
- Er det skader på brannslukningsutstyr eller er apparatet eldre enn 10 år?
Nei
- Er det mangler på røykvarsler i boligen iht. forskriftskrav på søknadstidspunktet, men minst Byggeforskrift 1985?
Nei
- Er det skader på røykvarslere?
Nei

TOMTEFORHOLD

Byggegrunn

Tomt/byggegrunn ikke mulig å kontrollere, men det må antas at denne er normalt utført iht byggeårets normer, forskrifter og krav.

Undertegnede har ikke foretatt ytterligere kontroll av grunn og fundamenter, da dette krever oppgravinger og langvarige målinger.

TO 1 Drenering

Ingen kjeller som er spesielt utsatt for dreneringsutfordringer.

TO 1 Grunnmur og fundamenter

Ringmuselementer med støpt såle innvendig. Ikke observert åpenbare avvik.

TO 0 Terrenghold

Man ønsker ideelt sett fall på terreng bort fra bolig slik at regnvann, snøsmelting mm dreneres bort. Greie pukk/shingel rundt hytta. Man må anta at dette har fungert på et vis i disse årene da det ikke er opplyst om vesentlige forhold. Må vurderes ytterligere ved nedbør og evt vurdere noe tilpasninger.

Vurdering av avvik:

- Tomten er snødekt og derfor ikke nærmere vurdert.

Konsekvens/tiltak

- Det bør foretas nærmere undersøkelser av tomta når den er snøfri.

Kvitfosslia 31, 4540 ÅSERAL
Gnr 9 - Bnr 410
4224 ÅSERAL

M2 Takst AS
Sleipnersvei 9
4631 KRISTIANSAND S
Norsk takst

Arealer, byggetegninger og brannceller

Standard gjeldende fra 01.01.2024

Arealmålinger og arealoppsett er basert på Norsk standard 3940:2023 Areal- og volum-beregninger av bygninger. Arealet gjelder for tidspunktet da boligen ble målt

Hva er måleverdig areal?

Arealet i rommet må ha minst 1,90 m fri høyde over gulvet og minst bredde på 0,60 m. Et loft med skråtak vil for eksempel bare få registrert målbar areal der høyden er minst 1,90 m og bredden minst 0,60 m. Rommet må ha dør eller luke, og gangbart gulv.

Hva er bruksareal?

BRA = BRA-i + BRA-e + BRA-b

Bruksarealet for bygningen er bruttoarealet minus arealet som opptas av yttervegger.

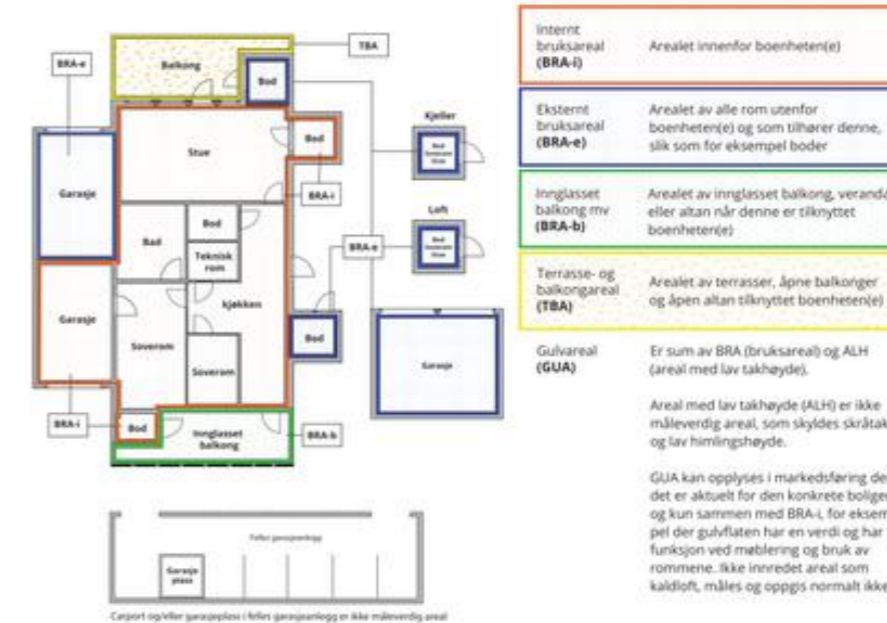

Arealet kan ikke alltid fastsettes nøyaktig

Areal kan være komplisert eller umulig å måle opp nøyaktig fordi det er vanskelig å fastslå tykkelsen på innervegger, skjevheter i og utforming av bygningskonstruksjoner som karnapp, buer og vinkler som ikke er rette, åpne rom over flere etasjer og så videre.

Eiendommens markedsverdi kan ikke baseres på en matematisk beregning basert på antall kvadratmeter opplyst i rapporten. Opplysninger om areal kan altså ikke alene benyttes for å beregne eiendommens verdi.

Den bygningssakkyndige kan avdekke eventuelle bruksendringer og avvik i branncelleinndeling

Den bygningssakkyndige ser på byggetegninger hvis de er tilgjengelige og dette er en del av oppdraget, og vurderer bruken av boligen opp mot tegningene. Hvis den bygningssakkyndig avdekker at en bolig ikke ser ut til å være delt opp i brannceller etter kravene i byggeteknisk forskrift på befaringstidspunktet, skal det opplyses om dette.

Reglene om bruksendring og brannceller kan være kompliserte. Søk videre faglige råd om rapporten ikke gir deg svar. Den bygningssakkyndige kan ikke vurdere og svare på alle spørsmål, og kan heller ikke vite om kommunen kan gi unntak for kravene som gjelder. [Vil du vite mer?](#)

Om brannceller

En branncelle er hele eller avgrensede deler av en bygning hvor en brann fritt kan utvikle seg uten at den kan spre seg til andre bygninger eller andre deler av bygningen i løpet av en fastsatt tid.

Om bruksendring

Bruksendring er å endre bruken av et rom fra en tillatt bruk til en annen. Dette kan kreve søknad og tillatelse, for eksempel hvis du endrer et rom fra bod til soverom eller arbeidsrom, eller hvis du endrer en bolig til to separate boliger.

Rom for varig opphold har krav til takhøyde, romstørrelse, rømningsvei og lysforhold som må være oppfylt. Du kan søke kommunen om unntak for kravene, men kan ikke regne med å få unntak for krav som går på helse og sikkerhet, for eksempel krav til rømningsvei.

Bruksendring som krever godkjenning, og som ikke er søkt bruksendret, er ulovlig. Kommunen kan etter plan- og bygningsloven kapittel 32 forfølge overtredelser. Kommunen kan pålegge deg å avslutte den ulovlige bruken, eventuelt å rette eller tilbakeføre rommet til godkjent bruk.

Kvitefossli 31, 4540 ÅSERAL
Gnr 9 - Bnr 410
4224 ÅSERAL

M2 Takst AS
Sleipnersvei 9
4631 KRISTIANSAND S



Arealer

Fritidsbolig

Etasje	Bruksareal BRA m ²			SUM	Terrasse- og balkongareal (TBA)	Ikke måleverdig areal (ALH)	Gulvareal (GUA)
	Internt bruksareal (BRA-i)	Eksternt bruksareal (BRA-e)	Innglasset balkong (BRA-b)				
1 etasje	87			87	24		87
Loft	54			54		32	86
SUM	141				24	32	173
SUM BRA	141						

Romfordeling

Etasje	Internt bruksareal (BRA-i)	Eksternt bruksareal (BRA-e)	Innglasset balkong (BRA-b)
1 etasje	Bod, garderobe, vindfang, gang, bad/vaskerom, soverom, stue/kjøkken, bad		
Loft	Soverom, soverom 2, soverom 3, soverom 4, stue, toalettrom		

Lovlighet

Byggetegninger

Det foreligger godkjente og byggemeldte tegninger, men det er avvik fra disse.

Kommentar: Toalett oppe står merket som soverom.

Brannceller

Er det påvist synlige tegn på avvik i branncelleinndeling ut ifra dagens byggtknisk forskrift?

Ja Nei

Nyere håndverkstjenester

Er det ifølge eier utført håndverkstjenester på boligen siste 5 år?

Ja Nei

Kommentar: Mindre normalt vedlikehold.

Krav for rom til varig opphold

Er det påvist avvik i forhold til rømningsvei, dagslysflate eller takhøyde?

Ja Nei

Kommentar: Vinduer er for små til å tilfredsstille dagens krav til rømning, men OK på et av rom oppe. Krav er at det skal være fra annenvert rom og åpnings størrelse på B+H over 150 cm totalt. Ikke vindu loftstue.

Total fordeling mellom P-ROM og S-ROM

Tabellen under viser fordelingen av P-ROM og S-ROM etter veiledningen til NS 3940: 2012. Dette er til informasjon og til sammenligning. Tallene er omtrentlige, kan avvike fra faktiske målinger og er ikke juridisk bindende

	P-ROM(m2)	S-ROM(m2)
Fritidsbolig	134	7

Oppdragsnr.: 13333-3106

Befaringsdato: 18.10.2025

Side: 16 av 20

Kvitefossli 31, 4540 ÅSERAL
Gnr 9 - Bnr 410
4224 ÅSERAL

M2 Takst AS
Sleipnersvei 9
4631 KRISTIANSAND S



Befarings - og eiendomsopplysninger

Befaring

Dato	Til stede	Rolle
09.3.2024	Andreas Natvig	Takstingeniør
	Jan Egil Henriksen	Kunde
18.10.2025	Andreas Natvig	Takstingeniør

Matrikkeldata

Kommune	gnr.	bnr.	fnr.	snr.	Areal	Kilde	Eieforhold
4224 ÅSERAL	9	410		0	612.9 m ²	BEREGNET AREAL (Ambita)	Eiet

Adresse

Kvitefossli 31

Hjemmelshaver

Henriksen Jan Egil, Henriksen Jennifer Lynn Bergman

Kilder og vedlegg

Dokumenter

Beskrivelse	Dato	Kommentar	Status	Sider	Vedlagt
Egenerklæring	12.03.2024	Ingen vesentlige avvik registrert utfra egne observasjoner.	Gjennomgått	7	Nei
Megler			Ikke gjennomgått		Nei
Eiendomsverdi.no			Gjennomgått		Nei
Tegninger			Gjennomgått		Nei
Eier			Ikke gjennomgått		Nei

Oppdragsnr.: 13333-3106

Befaringsdato: 18.10.2025

Side: 17 av 20

Kvitefossli 31, 4540 ÅSERAL
Gnr 9 - Bnr 410
4224 ÅSERAL

M2 Takst AS
Sleipnersvei 9
4631 KRISTIANSAND S



Revisjoner

Versjon	Ny versjon	Kommentar
1	14.03.2024	
2	05.12.2024	
3	11.12.2024	
4	18.10.2025	

For gyldighet på rapporten se forside

Oppdragsnr.: 13333-3106

Befaringsdato: 18.10.2025

Side: 18 av 20

Kvitefossli 31, 4540 ÅSERAL
Gnr 9 - Bnr 410
4224 ÅSERAL

M2 Takst AS
Sleipnersvei 9
4631 KRISTIANSAND S



Tilstandsrapportens avgrensninger

STRUKTUR•REFERANSENIVÅ•TILSTANDSGRADER

- Rapporten er basert på innholds krav i Forskrift til avhendingslova (tryggere bolighandel). Formålet er å gi en tilstandsanalyse til bruk for den som bestiller og/eller i et salg til forbruker, og ikke for andre tredjeparter. Rapportens struktur, metode og begrepsbruk følger i hovedsak Norsk Standard NS 3600:2018 (Teknisk tilstandsanalyse ved omsetning av bolig), samt Takstbransjens retningslinjer for arealmåling når det gjelder fordeling mellom P-areal og S-areal.
- Tilbakeholdt eller uriktig informasjon som har betydning for vurderingen, er ikke bygningssakkyndiges ansvar. Rapporten beskriver avvik, altså en tilstand som er dårligere enn referansenivået. Rapporten framhever normalt ikke positive sider ved boligen ut over det som fremgår av tilstandsgradene.
- Tilstanden angis i rapporten og gir uttrykk for en gitt forventet tilstand blant annet vurdert ut fra alder og normal bruk slik:

i) **Tilstandsgrad 0, TG0:** Ingen avvik eller skader. I tillegg må bygningsdelen være tilnærmet ny, mindre enn 5 år, og det foreligger dokumentasjon på faglig god utførelse.

ii) **Tilstandsgrad 1, TG1:** Mindre avvik. Normal slitasje. Strakstiltak ikke nødvendig. TG1 kan gis når bygningsdelen er tilnærmet ny og det ikke foreligger dokumentasjon på faglig god utførelse.

iii) **Tilstandsgrad 2, TG2:** Vesentlige avvik, og mindre avvik som etter NS 3600 gir TG 2, men som ikke nødvendigvis krever umiddelbare tiltak. I denne rapporten kan TG2 i Rapportsammendrag være inndelt i TG2 som krever tiltak og de som ikke krever umiddelbare tiltak. Konstruksjonen har normalt enten feil utførelse, en skade eller symptomer på skade, sterk slitasje eller nedsatt funksjon. Vedlikehold eller tiltak trengs i nær fremtid, det er grunn til å varsle fare for skader på grunn av alder eller overvåke spesielt på grunn av fare for større skade eller følgeskade. For skjulte konstruksjoner vil alder i seg selv være et symptom som kan gi TG2. For synlige konstruksjoner kan alder sammen med andre symptomer og momenter gi TG2. Avvik under TG2 kan gis sjablongmessig anslag.

iv) **Tilstandsgrad 3, TG3:** Store eller alvorlige avvik. Kraftige symptomer på forhold som man må regne med trenger utbedring straks eller innen kort tid. Påvist funksjonssvikt eller sammenbrudd. Avvik under TG3 skal gis sjablongmessig anslag.

v) **Tilstandsgrad TGIU:** Ikke undersøkt/ikke tilgjengelig for undersøkelse.

- Ved TG0 og TG1 gis normalt ingen begrunnelse, da dette kun viser normal slitasje eller mindre avvik slik som feil eller skader. Ved TG2 og TG3 må bruker av rapporten vurdere om tiltak er nødvendige og lønnsomme. Utbedringskostnadene i rapporten er sjablongmessige anslag basert på observerte forhold, som feil, skader eller uregelmessigheter, og foreslåtte tiltak. Anslagene angis i intervaller, er veiledende og basert på generelle erfaringstall, og må ikke forveksles med pristilbud fra håndverkere eller entreprenører. Faktiske kostnader kan variere betydelig avhengig av valg av utførelse, materialpriser og markedsforhold. For nøyaktig vurdering anbefales ytterligere undersøkelser og flere pristilbud fra kvalifisert fagfolk. Anslagene gir kun et overordnet bilde og er ikke bindende. Skjulte feil eller avvik, eller forhold som ikke er avdekket, kan medføre ekstra kostnader. Verken bygningssakkyndig eller rapportens utsteder kan holdes ansvarlig for forskjeller mellom anslag og faktiske kostnader.

PRESISERINGER

- Avvik vurderes ut fra tekniske forskrifter på søknadstidspunktet for bygget. Noen bygningsdeler vurderes etter gjeldende teknisk forskrift på befaringsdagspunktet. Dette gjelder blant annet:

i) sluk, tettesjikt og fall på bad og vaskerom (våtrom)

ii) Forhold rundt brann, rømming, sikkerhet, for eksempel rekkverkshøyder/åpninger, ulovlige bruksendringer, brannceller mv.

- For skjulte konstruksjoner slik som vann og avløp uten dokumentasjon, er kvalitet og alder vurdert.

• Fastmonterte installasjoner, for eksempel innfelt belysning (downlights), demonteres ikke for å sjekke dampsperran bak. Dette av hensyn til bygningssakkyndiges kompetanse og risikoen for skade.

• Kontroll av fukt i konstruksjonen ved hulltaking i bad og vaskerom (våtrom), rom under terreng (kjelleretasje, underetasje og sokkeletasje) eller andre bygningsdeler skjer etter eiers aksept. Hulltaking av våtrom og rom under terreng kan unntaksvis unnlates, se Forskrift til Avhendingsloven.

• Kontroll av romfunksjoner for P-ROM utføres kun når det ikke foreligger godkjente og byggemeldte tegninger, eller når tegninger ikke stemmer med dagens bruk.

• Bygningssakkyndig gir en forenklet vurdering av branntekniske forhold og elektriske installasjoner i boligen dersom det er mer enn fem år siden sist boligen hadde el-tilsyn. Bygningssakkyndig kan anbefale å konsultere offentlige myndigheter eller kvalifisert elektro faglig fagperson ved behov for grundigere undersøkelser.

TILLEGGSSUNDERØKELSER

Etter avtale kan tilstandsanalysen utvides til også å omfatte tilleggsundersøkelser utover minimumskravet i forskriften.

BEFARINGEN

Rapporten gir en vurdering av byggverk og bygningsdeler som bygningssakkyndig har observert, og som fremkommer av Forskrift til avhendingsloven. Rapporten er likevel ingen garanti for at det ikke kan finnes skjulte feil, skader og mangler. NS 3600:2018 (Teknisk tilstandsanalyse ved omsetning av bolig) har undersøkelsesnivå fra 1 til 3, der undersøkelsesnivå 1 er det laveste og baseres på visuell observasjon. Rapporten baseres på undersøkelsesnivå 1 med få unntak (våtrom og rom under terreng). I praksis betyr dette at gjennomføringen av befaringen begrenses som følger:

- Det utføres kun visuelle observasjoner på tilgjengelige flater uten fysiske inngrep (f.eks. riving).

• Flater som er skjult av snø eller på annen måte ikke er tilgjengelig eller skjult, blir ikke kontrollert. Det foretas ikke funksjonsprøving av bygningsdeler, som isolasjon, piper, ventilasjon, el. anlegg, osv.

• Det gis ingen vurdering av boligens tilbehør, hvite- og brunevarer og annet inventar. Dette gjelder også integrert tilbehør.

• Inspisering av yttertak er basert på det som er synlig, normalt på innsiden fra loftet og utvendig fra stige/bakkenivå. Befaring av tak må være sikkerhetsmessig forsvarlig for å kunne gjennomføres.

• Stikkprøvetakninger er utvalgt tilfeldig og kan innebære kontroll under overflaten med spiss redskap eller lignende.

Oppdragsnr.: 13333-3106

Befaringsdato: 18.10.2025

Side: 19 av 20

Kvitfosslia 31, 4540 ÅSERAL
Gnr 9 - Bnr 410
4224 ÅSERAL

M2 Takst AS
Sleipnersvei 9
4631 KRISTIANSAND S



Tilstandsrapportens avgrensninger

UTTRYKK OG DEFINISJONER

- **Tilstand:** Byggeværkets eller bygningsdelens tekniske, funksjonelle eller estetiske status på et gitt tidspunkt.
- **Symptom:** Observert forhold som gir indikasjon på hvilken tilstand et byggverk eller en bygningsdel befinner seg i. Benyttes ved beskrivelse av avvik.
- **Skadegjørere:** Zoologiske eller biologiske skadegjørere, i hovedsak råte, sopp og skadedyr.
- **Fuktsøk:** Overflatesøk med egnet søkeutstyr (fuktindikator) eller visuelle observasjoner.
- **Fuktmåling:** Måling av fuktinnhold i materiale eller i bakenforliggende konstruksjon ved bruk av egnet måleutstyr (blant annet hammerelektrode og pigger).
- **Utvidet fuktsøk (hulltaking):** Boring av hull for inspeksjon og fuktmåling i risikoutsatte konstruksjoner, primært i tilstøtende vegger til bad, utforede kjellervegger og eventuelt i oppforede kjellergulv.
- **Normal slitagegrad:** Forventet nedsliting av materiale i overflaten som er basert på enkle visuelle observasjoner. Kan vurderes sammen med bygningsdelens alder.
- **Forventet gjenværende brukstid:** Anslått tid et byggverk eller en del av et byggverk fortsatt vil være tjenlig for sitt formål (NS3600, Termer og definisjoner punkt 3.9)

AREALBEREGNING FOR BOENHETER

- Areal fastsettes etter Forskrift til avhendingsloven og Norsk Standard 3940 Areal- og volum-beregninger av bygninger fra 2023.
- Areal oppgis i hele kvadratmeter i rapporten, og gjelder for det tidspunkt oppmålingen fant sted.
- **Bruksareal (BRA)** er det måleverdige arealet som er innenfor omsluttete vegger målt i gulvhøyde (bruttoareal minus arealet som opptas av yttervegger). I tillegg til gulvhøyde gjelder regler om fri bredde for at arealet skal være måleverdig, med betydning for BRA av for eksempel loft med skråtak. BRA består av internt bruksareal (BRA-i), eksternt bruksareal (BRA-e) og innglasset balkong mv (BRA-b). Terrasse- og balkongareal (TBA) opplyses der tilstandsrapporten skal benyttes i boligomsetningen og der det er aktuelt. I tillegg kan gulvareal (GUA) og areal med lav takhøyde (ALH) opplyses sammen med BRA der det er aktuelt og en del av oppdraget. Rom skal ha atkomst og gangbart gulv for å kunne regnes som BRA/måleverdig areal.
- Arealet måles og oppgis dersom arealet oppfyller krav til måleverdighet, slik som at arealet må ha minst en bredde på 0,6m og minst en høyde på 1,9 m osv. Et rom kan være i strid med teknisk forskrift og mangle godkjenning hos kommunen for den aktuelle bruken, uten at dette får betydning for om arealet måles og oppgis i tilstandsrapporten. Når arealet måles tas det ikke hensyn til om arealet er lovlig oppført eller om bruken er lovlig, bruksendringer, lysforhold eller andre sikkerhetsmangler.

• Eiendommens markedsverdi kan ikke baseres på en rent matematisk beregning i forhold til antall kvadratmeter opplyst i rapporten. Opplysninger om areal kan altså ikke alene benyttes for beregning av eiendommens verdi.

• Rom som ligger utenfor boenheten, men som eier har påvist og/eller opplyst at tilhører boenheten, er oppmålt og inkludert i BRA-e. Det er ikke fremvist dokumentasjon på at rommet tilhører boenheten, med mindre dette er angitt særskilt. Rom utenfor boenheten kan omdisponeres av borettslaget/sameiet og dette kan påvirke boligens BRA. Vær oppmerksom på at NS 3940:2023 og eierseksjonsloven har ulik definisjon av fellesareal. Ved arealmåling gjelder NS 3940:2023 som definerer fellesareal slik: "Delen av bygning som brukes av to eller flere bruksenheter eller til bygningens forvaltning, drift eller vedlikehold.

• I en overgangsperiode skal rapporter som benyttes i boligomsetningen eller dersom det er en del av oppdraget også opplyse om fordelingen mellom P-ROM og S-ROM med utgangspunkt i definisjonene som fremkommer av veiledningen til Norsk Standard 3940 Areal- og volum-beregninger av bygninger fra 2012. Fordelingen mellom P-ROM og S-ROM er basert på veiledningen og bygningssakkyndiges eget skjønn. P-ROM er måleverdige rom som benyttes til kort eller langt opphold. S-ROM er måleverdige rom som benyttes til lagring, og tekniske rom. Bruken av et rom på befaringstidspunktet har betydning for om rommet defineres som P-ROM eller S-ROM. Dette betyr at rommet både kan være i strid med teknisk forskrift og mangle godkjenning i kommunen for den aktuelle bruken, uten at dette vil få betydning for valg av arealkategori.

• Se øvrig informasjon om areal i rapporten, Norsk Standard 3940 (2012 og 2023) og veiledningen til disse.

PERSONVERN

iVerdi AS, bygningssakkyndig og takstforetaket behandler personopplysninger som bygningssakkyndig trenger for å kunne utarbeide rapporten. Personvernerklæring med informasjon om bruk av personopplysninger og dine rettigheter finner du her [Personvernerklæring - iVerdi](#)

DELING AV PERSONOPPLYSNINGER FOR TRYGGERE BOLIGHANDEL OG MULIG RESERVASJON

Norsk takst og deres samarbeidspartnere benytter personopplysninger fra rapporten for analyse- og statistikkformål, samt utvikling og drift av produkter og tjenester for takstbransjen og andre aktører i boligomsetningen. Les mer om dette og hvordan du kan reservere deg på <https://www.norsktakst.no/norsk/om-norsk-takst/personvernerklæring/reservasjon/>

Vendu lager en boliganalyse basert på opplysninger fra rapporten. Les mer om dette og hvordan du kan reservere deg her: <https://samtykke.vendu.no/WW1277>

KLAGEORDNING FOR FORBRUKERE

Er du som forbruker misfornøyd med bygningssakkyndiges arbeid eller oppretten ved taksering av bolig eller fritidshus, se www.takstklagenemd.no for mer informasjon

Oppdragsnr.: 13333-3106

Befaringsdato: 18.10.2025

Side: 20 av 20



ENERGIATTEST

Adresse	Kvitfosslia 31
Postnummer	4540
Sted	ÅSERAL
Kommunenavn	Åseral
Gårdsnummer	9
Bruksnummer	410
Seksjonsnummer	—
Andelsnummer	—
Festenummer	—
Byggningsnummer	300438417
Bruksenhetsnummer	H0101
Merkenummer	255da8cb-1df5-4dfd-9432-08317986d4aa
Dato	12.03.2024

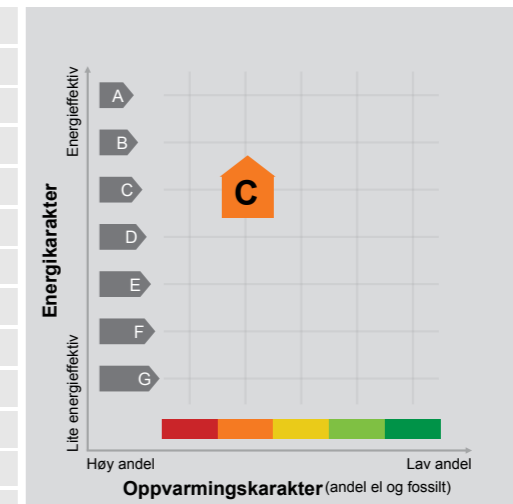

Energimerket angir boligens energistandard. Energimerket består av en energikarakter og en oppvarmingskarakter, se i figuren. Energimerket symboliseres med et hus, hvor fargen viser oppvarmingskarakter, og bokstaven viser energikarakter.

Energikarakteren angir hvor energieffektiv boligen er, inkludert oppvarmingsanlegget. Energikarakteren er beregnet ut fra den typiske energibruken for boligtypen. Beregningene er gjort ut fra normal bruk ved et gjennomsnittlig klima. Det er boligens energimessige standard og ikke bruken som bestemmer energikarakteren. A betyr at boligen er energieffektiv, mens G betyr at

boligen er lite energieffektiv. En bolig bygget etter byggeforskriftene vedtatt i 2010 vil normalt få C.

Oppvarmingskarakteren forteller hvor stor andel av oppvarmingsbehovet (romoppvarming og varmtvann) som dekkes av elektrisitet, olje eller gass. Grønn farge betyr lav andel el, olje og gass, mens rød farge betyr høy andel el, olje og gass. Oppvarmingskarakteren skal stimulere til økt bruk av varmepumper, solenergi, biobrensel og fjernvarme.

Om bakgrunnen for beregningene, se www.energimerking.no.

Målt energibruk 9 407 kWh pr. år

Målt energibruk er gjennomsnittet av hvor mye energi boligen har brukt de siste tre årene. Det er oppgitt at det i gjennomsnitt er brukt:

7 817 kWh elektrisitet	0 kWh fjernvarme
0 liter olje/parafin	0 Sm ³ gass
0 kg bio (pellets/halm/flis)	1 200 liter ved

Utskriftsdato: 05.03.2024

Vegstatuskart for eiendom 4224 - 9/410//

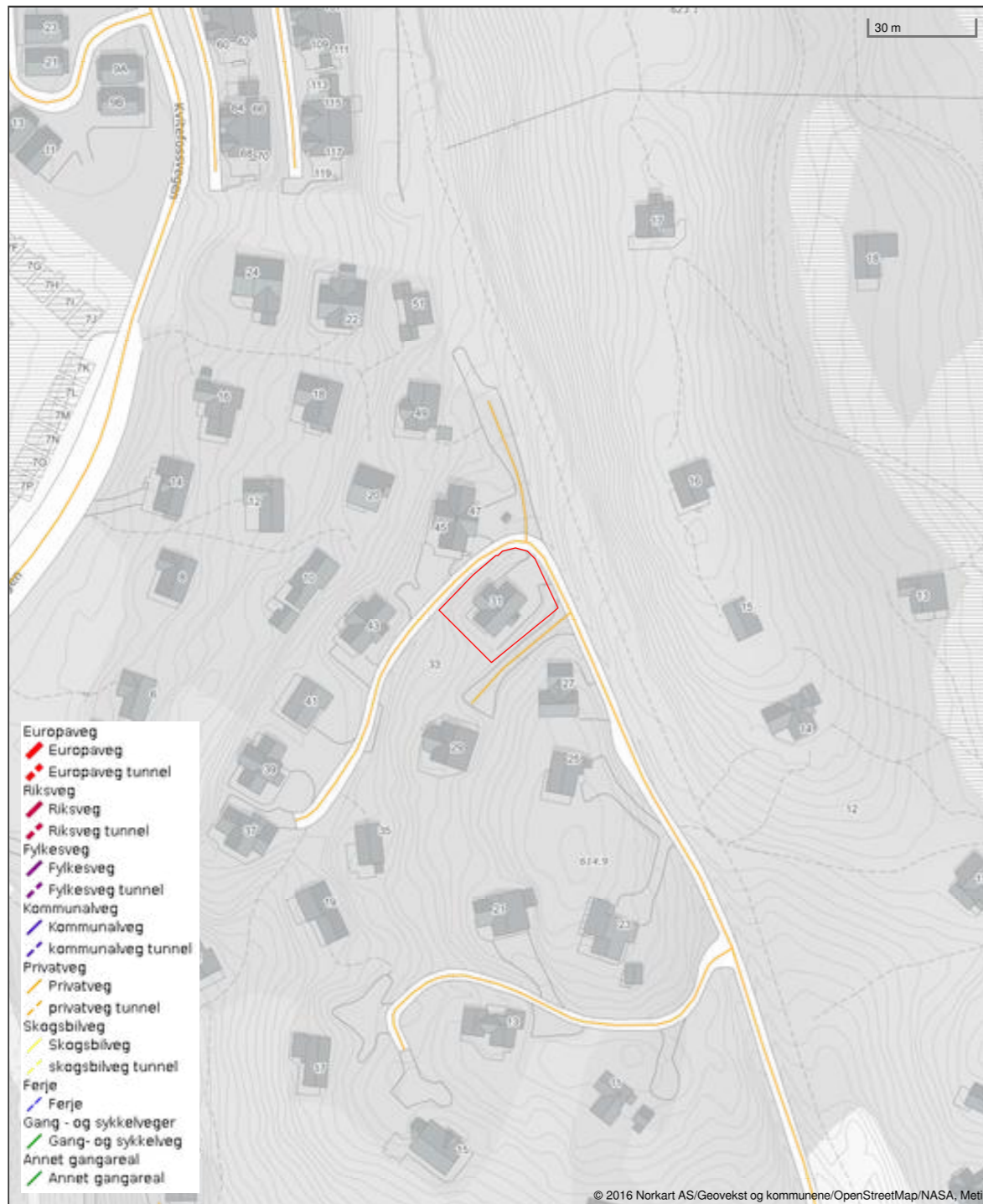

Det tas forbehold om riktigheten eller fullstendigheten av opplysningene i dette dokumentet. Det kan derfor ikke rettes krav som følge av at disse opplysningene benyttes som grunnlag for beslutninger.

Utskriftsdato: 05.03.2024

Eiendomskart for eiendom 4224 - 9/410//



Det tas forbehold om riktigheten eller fullstendigheten av opplysningene i dette dokumentet. Det kan derfor ikke rettes krav som følge av at disse opplysningene benyttes som grunnlag for beslutninger.

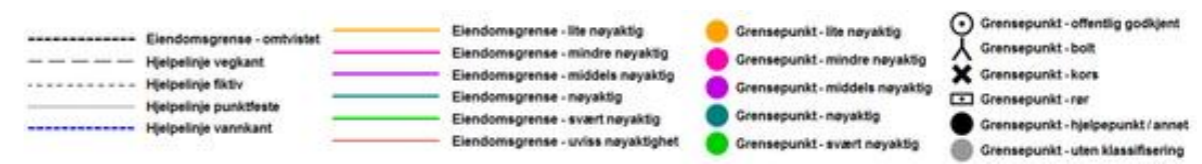

Areal og koordinater for eiendommen

Areal	612,90 m ²		Arealmerknad				
Representasjonspunkt	Koordinatsystem	EUREF89 UTM Sone 32	Nord	6521342,65	Øst	412181,47	
Grensepunkter							Grenselinjer (m)
#	Nord	Øst	Nøyaktigh.	Nedsatt i	Grensepunkttype	Lengde	Radius
1	6521339,92	412195,91	5 cm	Jord (JO)	Off. godkjent grensemerke (51)	21,57	
2	6521341,75	412198,35	10 cm	Ikke spesifisert (IS)	Umerket (56)	3,05	
3	6521349,65	412194,91	10 cm	Ikke spesifisert (IS)	Umerket (56)	8,62	
4	6521354,83	412192,65	10 cm	Ikke spesifisert (IS)	Umerket (56)	5,65	
5	6521358,62	412188,51	10 cm	Ikke spesifisert (IS)	Umerket (56)	5,78	7,34
6	6521357,98	412182,63	10 cm	Ikke spesifisert (IS)	Umerket (56)	6,11	7,08
7	6521350,88	412173,58	10 cm	Ikke spesifisert (IS)	Umerket (56)	11,53	49,96
8	6521341,86	412164,59	10 cm	Ikke spesifisert (IS)	Umerket (56)	12,74	
9	6521339,63	412166,71	5 cm	Jordfast stein (JS)	Off. godkjent grensemerke (51)	3,08	
10	6521326,69	412178,88	10 cm	Jordfast stein (JS)	Kamjern (67)	17,76	



Utskriftsdato: 05.03.2024

Oversiktskart for eiendom 4224 - 9/410//

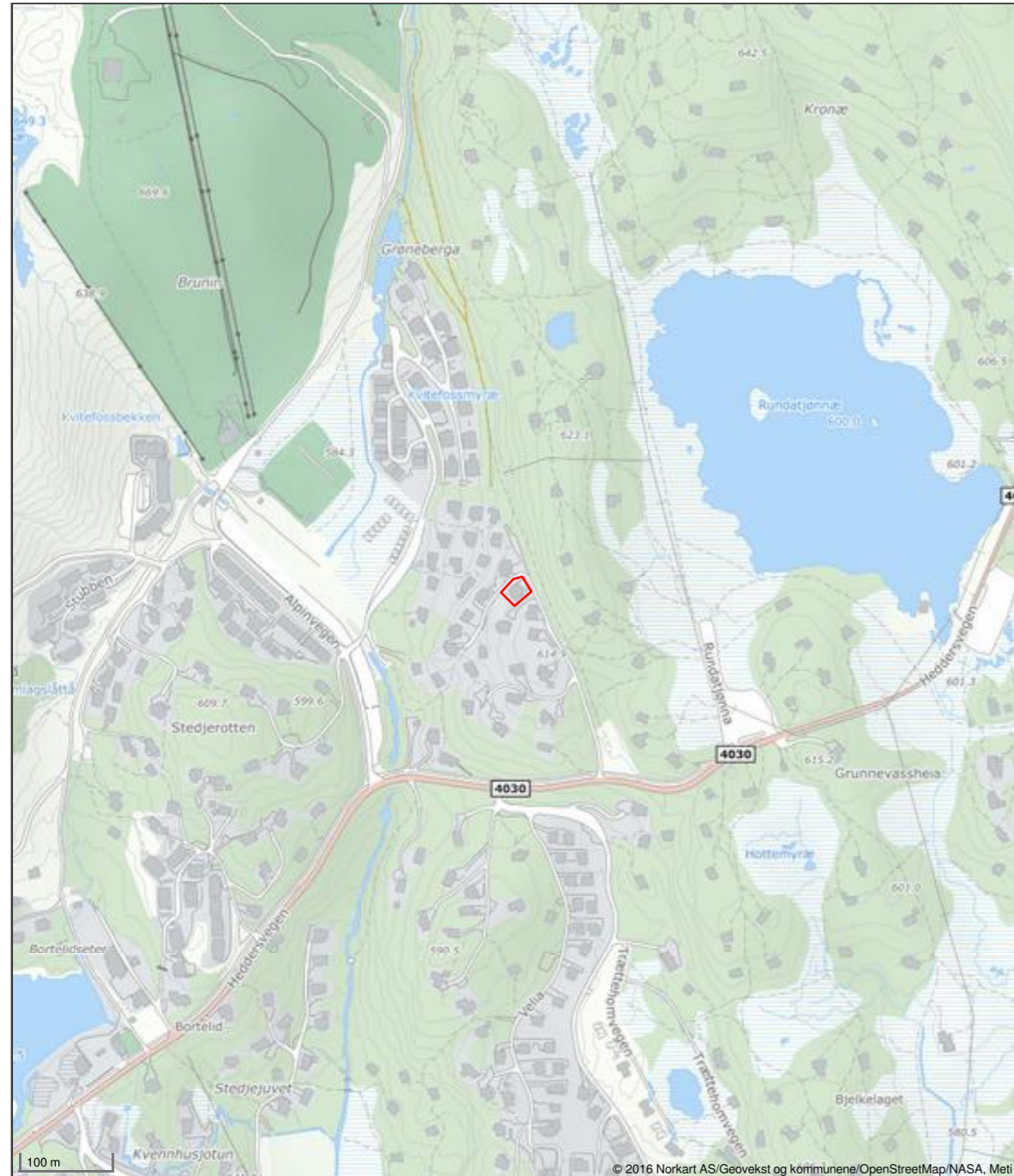

Det tas forbehold om riktigheten eller fullstendigheten av opplysningene i dette dokumentet. Det kan derfor ikke rettes krav som følge av at disse opplysningene benyttes som grunnlag for beslutninger.

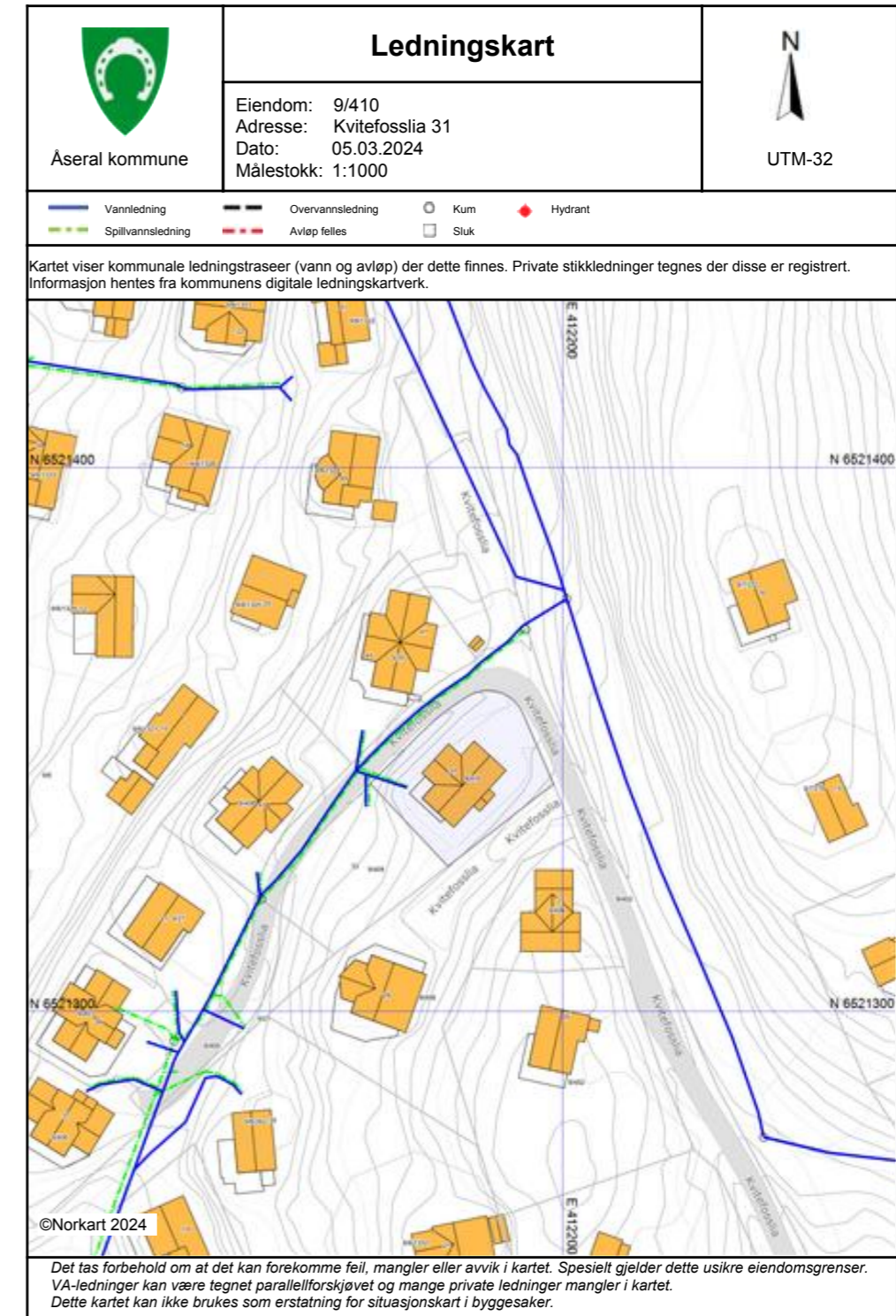

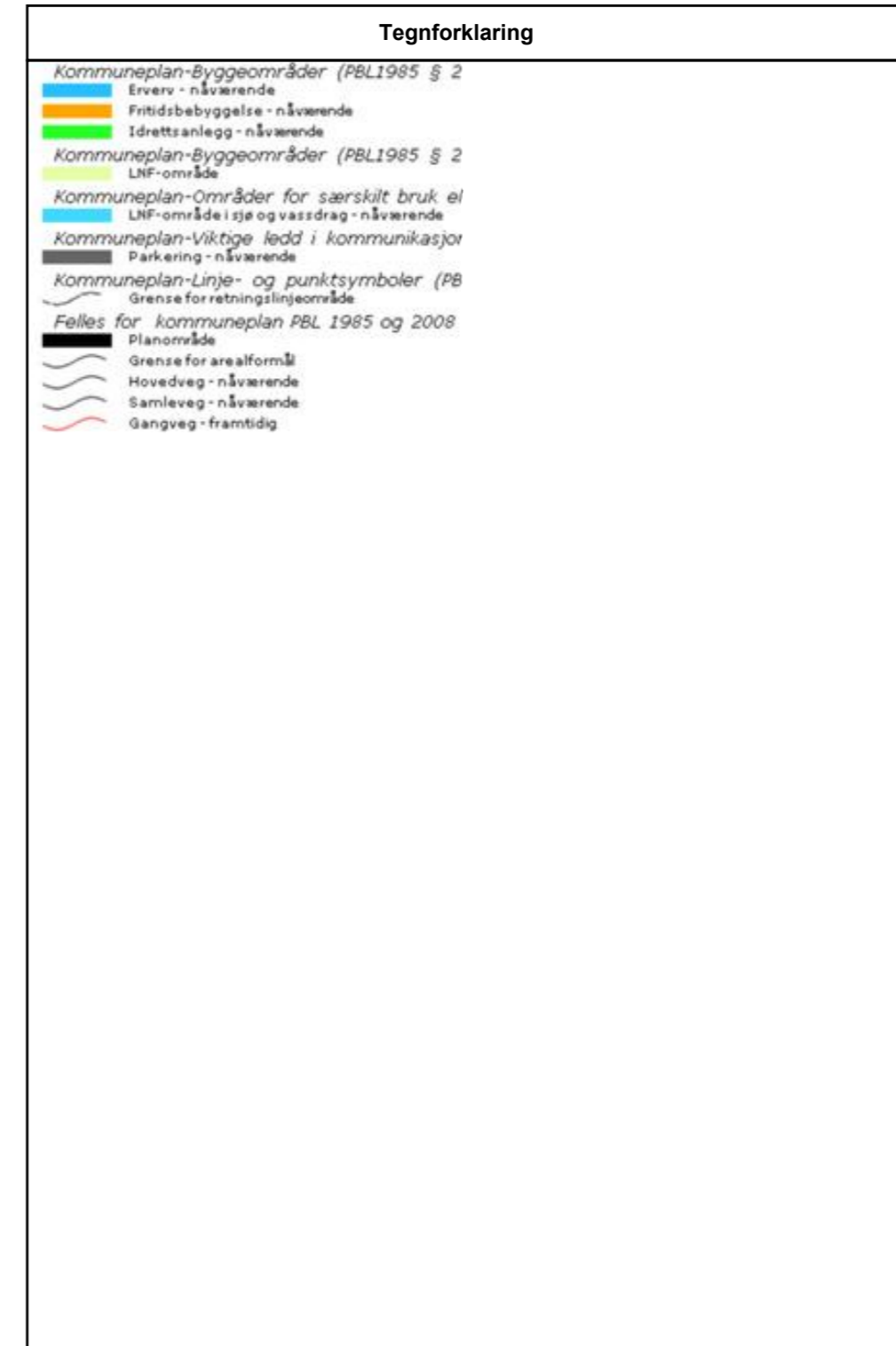
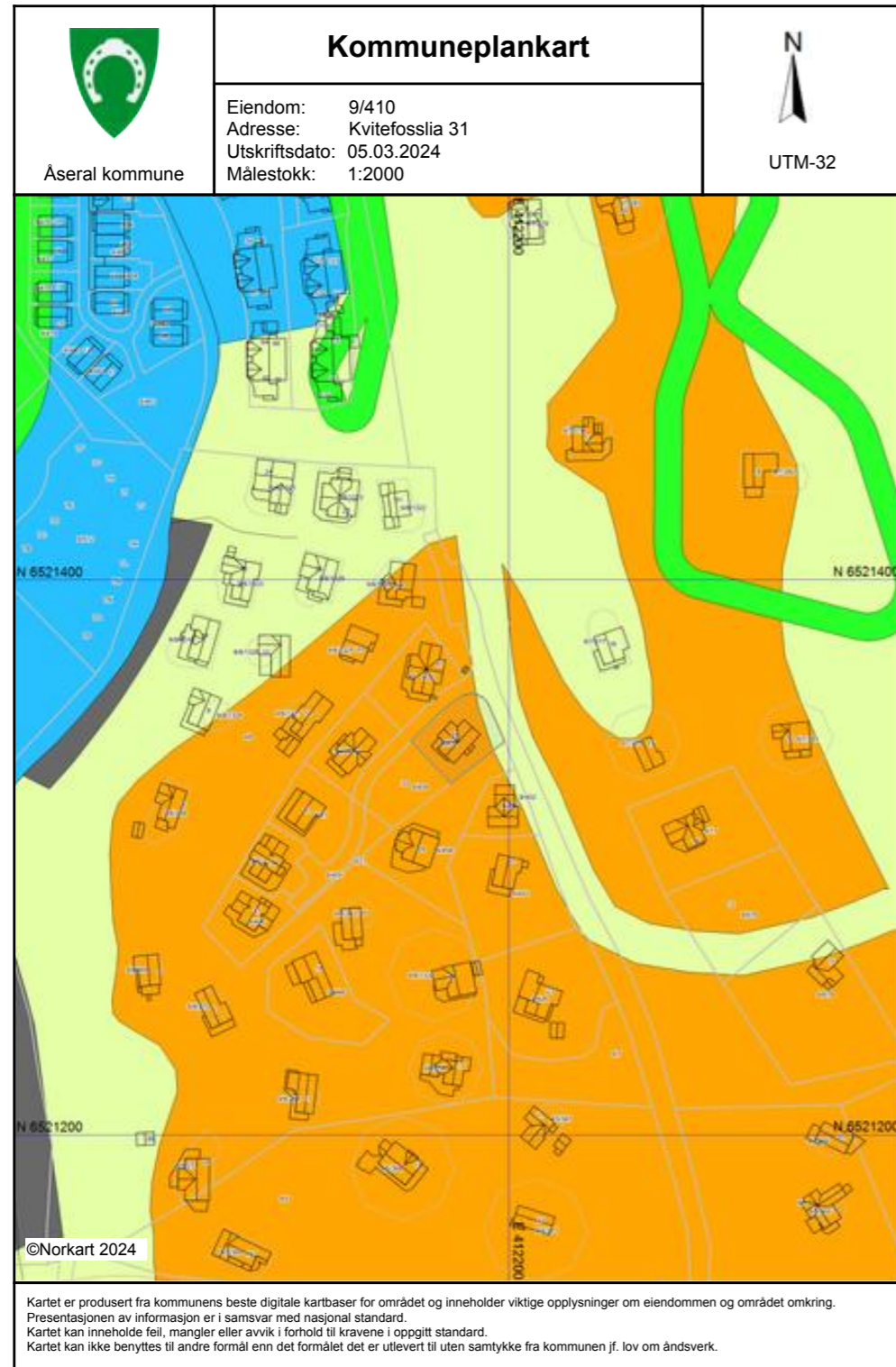

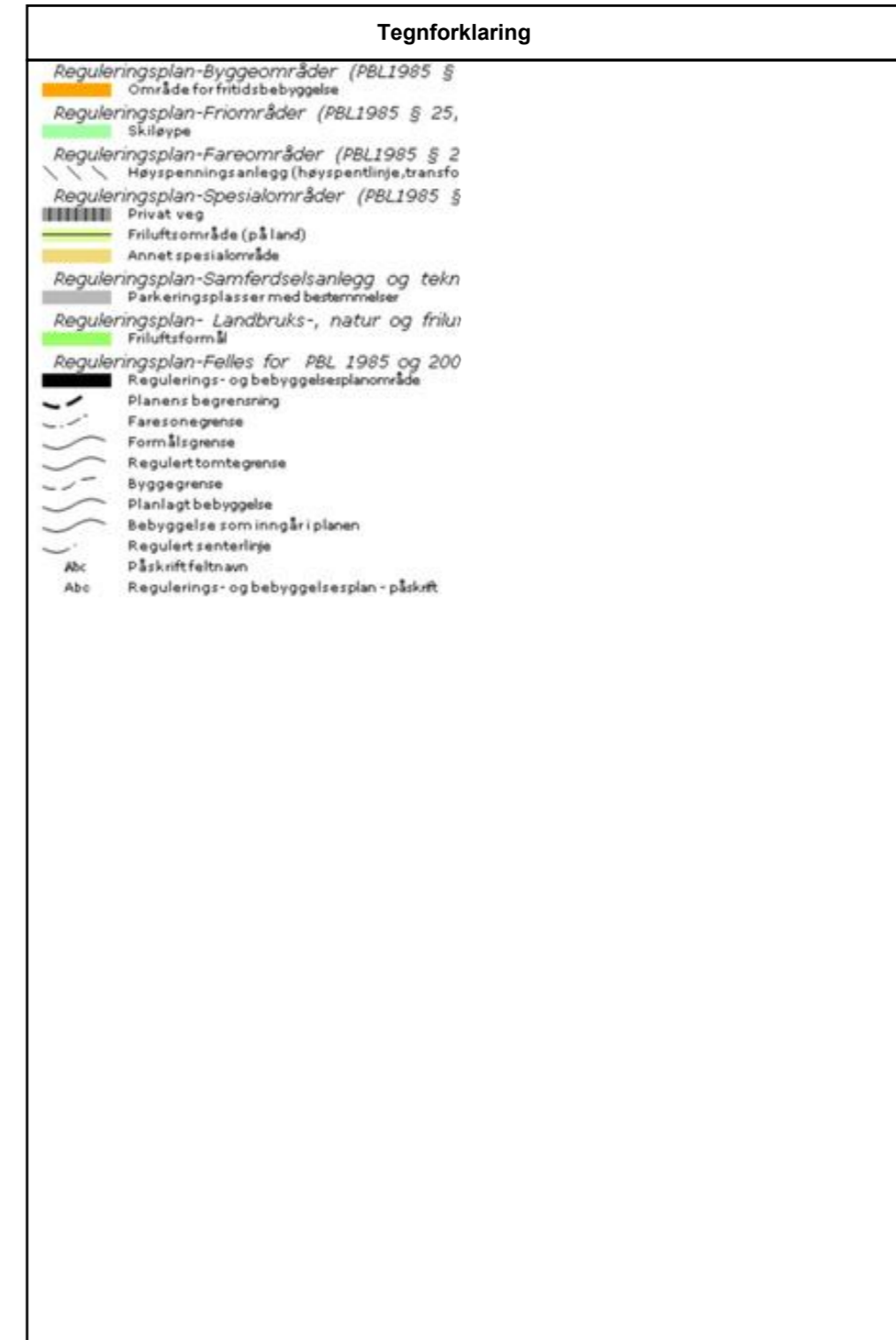

102620060051

REGULERINGSPLAN FOR KVITEFOSSLIA REGULERINGSBESTEMMELSER

Vedteken av Åseral kommunestyre 29.06.2006, sak 06/0033. Mindre vesentleg endring gjort i TEU 15.02.07, sak nr. 07/0023; justering av skiløype, tilkomst og parkering

GENERELT

Reguleringsplanen omfatter fortetting av 2 eiendommer innenfor gjeldende Reguleringsplan for Bortelid, og herværende reguleringsbestemmelser er i vesentlig grad videreført fra gjeldende plan.

Plankartet har målestokk 1:1000 og er datert 06.02.2007.

Reguleringsplan med tilhørende bestemmelser er bindende for arealbruk, fradeling, samt bygge- og anleggsvirksomhet innenfor planområdet.

§1 Reguleringsbestemmelsene gjelder for området som er avgrenset på plankartet med reguleringsgrenser.

§2 Planområdet er inndelt i reguleringsområde med følgende formål i henhold til Plan- og bygningslovens § 25:

1. **BYGGEOMRÅDE** – Pbl § 25.1
Området er regulert til fritidsboliger med tilhørende anlegg.
2. **OFFENTLIG FRIOMRÅDE** – Pbl § 25.4
Skiløype, herunder opparbeidet tilkomst til Fv 351 for tråkkemaskin.
3. **SPESIALOMRÅDE** – Pbl § 25.6
Privat vei, skogsbilvei klasse III
Frisiktsone ved vei.
Friluftsområde.

§3 **FELLES BESTEMMELSER**

- a. Ny bebyggelse skal tilpasses eksisterende fritidsbebyggelse i formgivning, fasadeutforming, materialvalg, vindusinndeling, mv. Fargevalg – bygningene skal ha mørk brun eller svart farge. Takteking skal være torv.
- b. Ny bebyggelse skal gis en harmonisk innpassing i landskapet. Opparbeidelse av tomt og utearealer skal utføres på en mest mulig skånsom måte for den etablerte vegetasjon i området.
- c. Det er ikke tillatt med flaggstang på fritidseiendom/festetomt.

- d. Plassering og utforming av hytter på den enkelte tomt skal godkjennes av Plan- og bygningssetaten i Åseral kommune.
- e. Hver tomt skal ha tilkomst og 2 biloppstillingsplasser på egen tomt. Dette skal ferdigstilles før bygningen tas i bruk (brukstillatelse).
- f. Eksisterende vegetasjon skal skånes og i størst mulig grad beholdes.
- g. Ubebygde deler av tomta skal gies en tiltalende utforming.
- h. Plan over vann-, avløp- og strømforsyning skal foreligge før utbygging starter. Planen skal vise framføring av anlegget til samtlige boenheter.

Tekniske anlegg skal, så langt som mulig, legges i atkomstvei og anleggene skal opparbeides sammen med vei.

Arealer utenfor veigrunn skal dekket til med jord og tilsås umiddelbart etter at anlegget er ferdig.
- i. Det er ikke lov å etablere privatrettslige avtaler som er i strid med planen.

§4 **BYGGEOMRÅDE**

- a) Bygninger skal benyttes til fritidsformål og skal plasseres i samsvar med detaljering i reguleringsplanen. Teknisk etat skal godkjenne plassering før igangsetting tillates.

Søknad om byggetillatelse skal i tillegg til å vise plassering av hytta, også vise hvordan en har tenkt å disponere uteareal (terrenginngrep på tomt).

Det kan oppføres tilbygg/frittstående anneks der bygningsmyndighetene gir tillatelse til dette. Teknisk sjef kan gi tillatelse til frittstående bygg med grunnflate opp til 15 m².

- b) Bygningene skal ha saltak med takvinkel minimum 25 grader og maksimum 32 grader.

Tillatt bruksareal (T-BRA) inkludert anneks er 120 m², og tillatt mønehøyde er 5,5m målt fra nytt terreng. Grunnmurshøyde skal ikke være over 0,8 m.

Det er ikke tillatt med inngjerding av eiendommen eller påføre omkringliggende terreng inngrep ved fjerning av vegetasjon, sprenging eller planering utover det som er nødvendig for å oppføre bygningene.

§5 **OFFENTLIG FRIOMRÅDE**

Området er avsatt til skiløype. I forbindelse med tilkomstveien skal det planeres trace for tråkkemaskin i bredde 5,0 m. Løypetrace skal tilsås og jordkles.

§6 SPESIALOMRÅDE

Friluftsområde:

Grøntområder innenfor planområdet som ikke er regulert til friområde, og områder som ligger i frisiktsone mot fylkesveien.

Privat vei:

Området viser atkomstvei til fritidsboliger og parkeringsplasser. Veien skal bygges som skogsbilvei klasse III m.h.t. stigning, kurvatur og veibredde, men med bæreevne som bilvei, dvs. bærelag 30cm. Område avsatt til parkering og annen veggrunn (sidefelt vei).

Frisiktsoner til offentlig vei skal opparbeides i henhold til plankartet. I frisiktsonene skal det ikke være sikthindrende vegetasjon eller andre sikthindringer med høyde større enn 0,5m i forhold til tilstøtende vegbane.

§7 REKKEFØLGEKRAV

Skiløype og tilkomstvei skal opparbeides parallelt. Skiløypa skal være ferdig opparbeidet og koblet sammen med eksisterende løypenett før byggetillatelse for fritidsboliger kan gis.

§8 DISPENSASJON

Når særlige grunner foreligger, kan kommunen gi dispensasjon fra planbestemmelsene innenfor rammen av Plan- og bygningsloven.

Åseral, 17.04.2007

Åseral kommune
4547 ÅSERAL
Tlf. 372 331 517
Jørgen Aslåtved
Ordfører



Attestert kopi av dok.nr. 2014/133345/200
Uthentet 2024-03-05 11:37

Side 1 av 2

ERKLÆRING OM VEIRETT

Jfr. pbl § 66

Undertegnede eier av og hjemmelshaver til gnr. 9 bnr. 402 i Åseral kommune (heretter benevnt "Veigrunnen"), erklærer herved for seg og etterfølgende eiere, at eiendommene gnr. 9 bnr. 20, 21, 406, 407, 408, 409 og 410, samt veigrunn bnr. 405, har alle veirett til Veigrunnen frem til offentlig vei, FV 351. Veigrunnen er markert med rød farge på vedliggende kartutsnitt, Bilag 1..

Det er et vilkår for å kunne gjøre rett gjeldende etter denne erklæringen at den berettigede eiendommen deltar med sin forholdsmessige del av kostnadene til vedlikehold og brøyting av veien etter krav fra eier av Veigrunnen. Videre plikter samtlige berettigede eiendommer å delta i eventuelt veilag som opprettes for Veigrunnen.

Erklæringen skal tinglyses som heftelse på gnr. 9 bnr. 402, og kan ikke avlyses uten samtykke av Åseral kommune og den enkelte rettighetshaver.

Evje, den 23. oktober 2013
Smeland Eiendom AS, org. nr. 964 966 842



Doknr: 133345 Tinglyst: 17.02.2014
STATENS KARTVERK, FAST EIENDOM

Vidar Smeland
Daglig leder

Vidar Smeland

Som hjemmelshaver til gnr. 9 bnr. 402 samtykker jeg i veiretten og til tinglysning.
Kristiansand, den 24. oktober 2013

Stein Erikstad

Som hjemmelshaver gir jeg herved samtykke til tinglysning som rettighet på min nedenfor nevnte eiendom;

Gnr.9, bnr. 20 Navn: Jan Sebech Pnr

Gnr. 9, bnr. 21 Navn: Har Skattap Pnr..

Gnr. 9, bnr. 406 Navn: Jacob Hamn Pnr.

Gnr. 9, bnr. 407 Navn: [Signature] Pnr.: (

Gnr. 9, bnr. 408 Navn: Grilgubung Pnr..

Gnr. 9, bnr. ~~409~~ Navn: Frode Herjedal Pnr.:

Gnr. 9, bnr. 410 Navn: for E. Herjedal Pnr.



Attestert kopi av dok.nr. 2014/133345/200
Uthentet 2024-03-05 11:37

Side 2 av 2

GIS/LINE WebInnsyn - Kartutskrift

Bilag nr. 1 Side 1 av 1

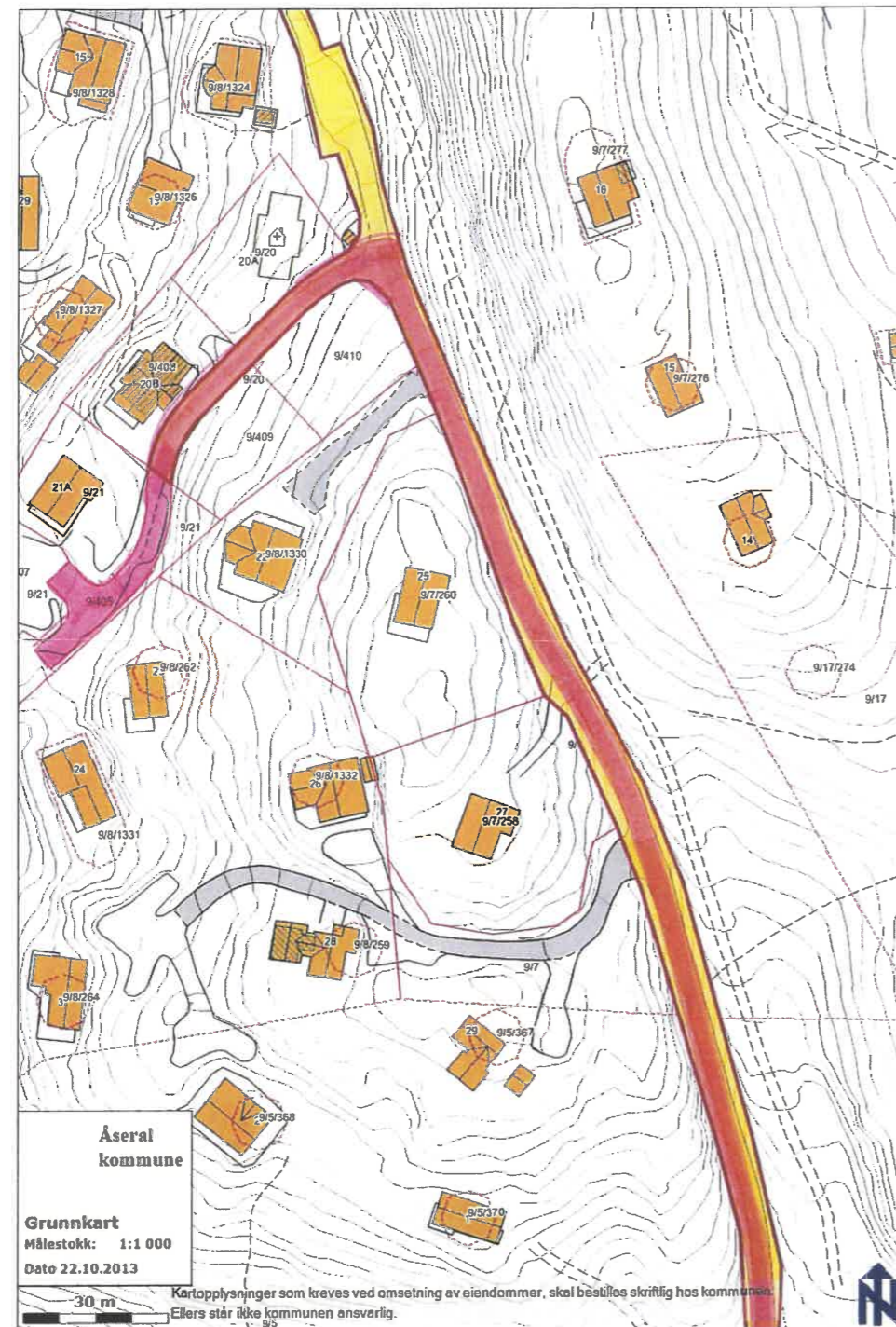

http://www.kart.ddv.no/gislinewebinnsyn_lr/AdvancedPrintComponent/PrintForm.aspx?k... 22.10.2013

Eiendomsrapport (Datakilde: Oppdatert kopi av matrikkelen)
Åseral kommune: Grunneiendom 4224-9/410



Utskriftsdato: 05.03.2024 08:46

Eiendomsdata (Grunneiendom)

Bruksnavn		Beregnet areal	612.9
Etablert dato	18.10.2007	Historisk oppgitt areal	0
Oppdatert dato	20.12.2023	Historisk arealkilde	Målebrev (1)
Skyld	0	Antall teiger	1
Arealmerknader			

- Tinglyst Del i samla fast eiendom Grunnforurensning Avtale/Vedtak om gr. erverv
- Bestående Under sammenslåing Kulturminne
- Seksjonert Klage er anmerket Ikke fullført oppmålingsforr. Frist fullføring:
- Har fester Jordskifte er krevd Mangel ved matrikkelføringskrav Frist retting:

Forretninger

Brukstilfelle	Forretningstype	Forr. dato	Kom. saksref.	Tingl. status	Involverte
		M.for. dato	Annen ref.	Endr. dato	Berarte
Omnummerering		01.01.2020		Tinglyst	9/410
Omnummerering		01.01.2020		01.01.2020	
Opprett ny grunneiendom fra festegrund		16.07.2013	2012/609	Tinglyst	9/8 (-1195,1), 9/458 (1195,1), 1026-9/8/1330 (Tidligere festegrund)
Oppmålingsforr.		13.08.2013		21.08.2013	9/21, 9/402, 9/409, 9/410, 9/452
Forretning over eksist. matrikkelenhet		30.10.2009	2007/525		9/8, 9/402, 9/409, 9/410
Kartforretning		07.12.2009	M37/08		
Forretning over eksist. matrikkelenhet		30.10.2009	2007/525		9/20, 9/21, 9/402, 9/405, 9/408, 9/409, 9/410
Kartforretning		07.12.2009	M78/09		
Forretning over eksist. matrikkelenhet		30.10.2009	2007/525		9/20 (-504,9), 9/409 (504,9)
Kartforretning		11.01.2010	M36/08		9/8, 9/410
Fradeling av grunneiendom		18.10.2007			9/20, 9/410
Kart- og delingsforretning					

Teiger (Koordinatsystem: EUREF89 UTM Sone 32)

Type teig	X	Y	H	H.teig	Ber. areal	Arealmerknad
Eiendomsteig	6521342.65	412181.47	0	Ja	612.9	

Tinglyste eierforhold

Navn	Rolle	Adresse	Status
ID	Andel	Poststed	Kategori
HENRIKSEN JAN EGIL	Hjemmelshaver (H)	GRIMSVOLLEN 27	Bosatt (B)
F140864*****	1/2	4616 KRISTIANSAND S	
HENRIKSEN JENNIFER L B	Hjemmelshaver (H)	GRIMSVOLLEN 27	Bosatt (B)
F150970*****	1/2	4616 KRISTIANSAND S	

Adresse

Vegadresse: Kvitefosslia 31

Adresstilleggsnavn:

Poststed	4540 ÅSERAL	Kirkesogn	05050501 Åseral
Grunnkrets	107 Lognavatn	Tettsted	
Valgkrets	1 Kyrkjebygd		

Bygg

NORKART AS, Hoffsvveien 4, 0275 OSLO (Org.nr. 934 161 181)

Side 1 av 2

Elendomsrapport (Datakilde: Oppdatert kopi av matrikkelen)
 Åseral kommune: Grunneiendom 4224-9/410

NORKART

Utskriftsdato: 05.03.2024 08:46

Nr	Bygningsnr	Lnr	Type	Bygningsstatus	Dato
1	300438417		Fritidsbygg(hyftersommerh. ol (161)	Ferdigattest (FA)	06.07.2015

1: Bygning 300438417: Fritidsbygg(hyftersommerh. ol (161), Ferdigattest 06.07.2015

Bygningsdata

Næringsgruppe	Annet som ikke er næring (Y)	BRA Bolig	
Sefrakminne	Nei	BRA Annet	129
Kulturminne	Nei	BRA Totalt	129
Opprinnelseskode	Vanlig registrering	BTA Bolig	
Har heis	Nei	BTA Annet	
Vannforsyning		BTA Totalt	
Avløp		Bebygd areal	95
Energikilder		Ufullstendig areal	Nei
Oppvarmingstyper		Antall boenheter	

Bygningsstatushistorikk

Bygningsstatus	Dato	Reg.dato
Igangsetningsstillatelse	23.05.2014	23.05.2014
Ferdigattest	06.07.2015	06.07.2015

Bruksenheter

Type	Adresse	Br.enhet	Eiendom	BRA	Rom	Bad	WC	Kjøkkentilgang
Fritidsbolig	Kvitefosslia 31	H0101	9/410	129	9	2	2	Kjøkken

Etasjer

Etasje	Ant. boenh.	BRA Bolig	BRA Annet	Sum BRA	BTA Bolig	BTA Annet	Sum BTA
L01	0	0	44	44	0	0	0
H01	0	0	85	85	0	0	0

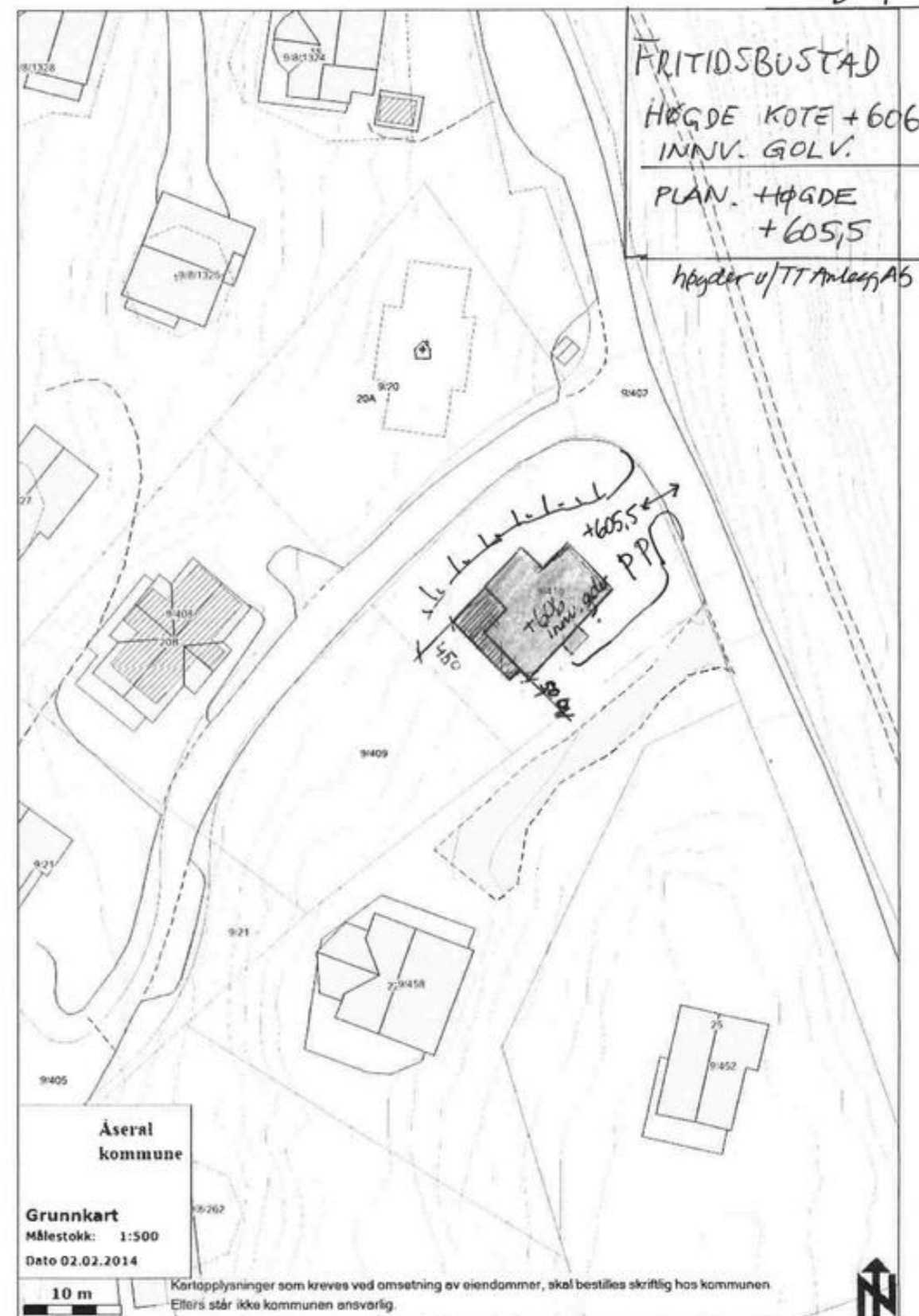

E-1

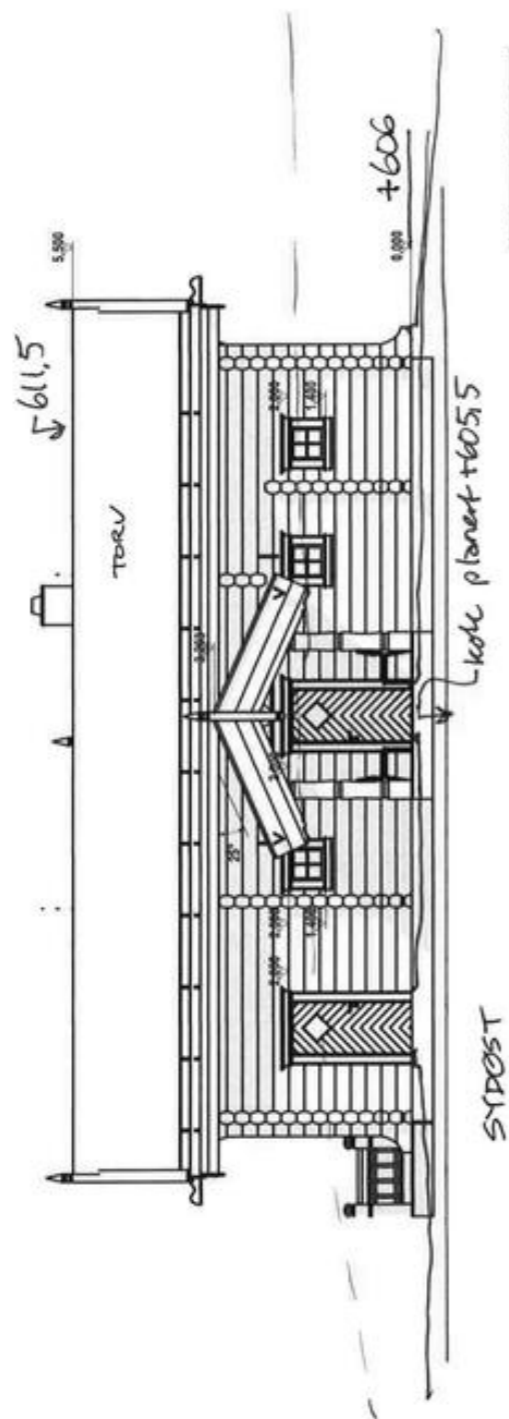

BRA = 138.23 m²
BYA = 95.56 m²

LATLAFT
HANDMADE LOG BUILDINGS

Model:	Hytte 11
Drawing:	Fasade 1
Customer:	Jan Egil Henriksen
Scale:	Arch.: Latlaft
1:100/A4	Date: 31.01.2014
Page:	Page:

modif. 26/5/10/4-14

E-2

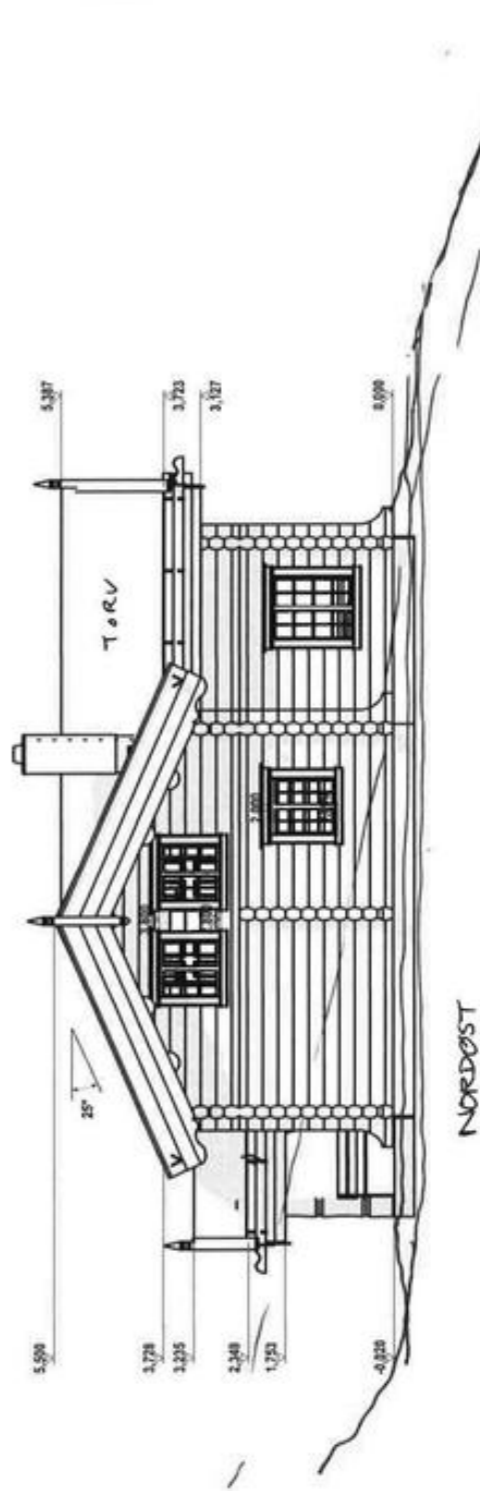

BRA = 138.23 m²
BYA = 95.56 m²

LATLAFT
HANDMADE LOG BUILDINGS

Model:	Hytte 11
Drawing:	Fasade 2
Customer:	Jan Egil Henriksen
Scale:	Arch.: Latlaft
1:100/A4	Date: 31.01.2014
Page:	Page:

modif. 10/4-14 aks

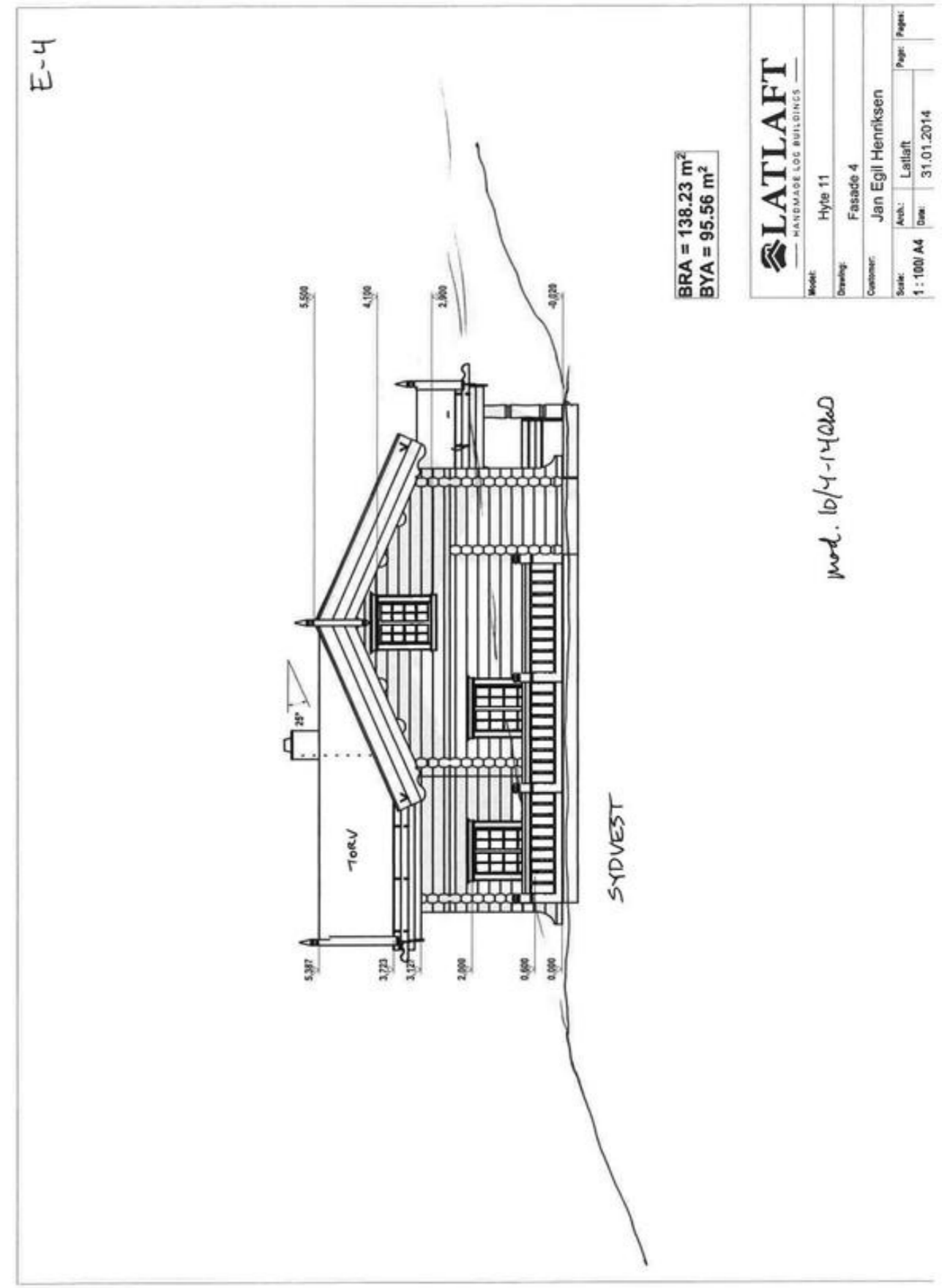
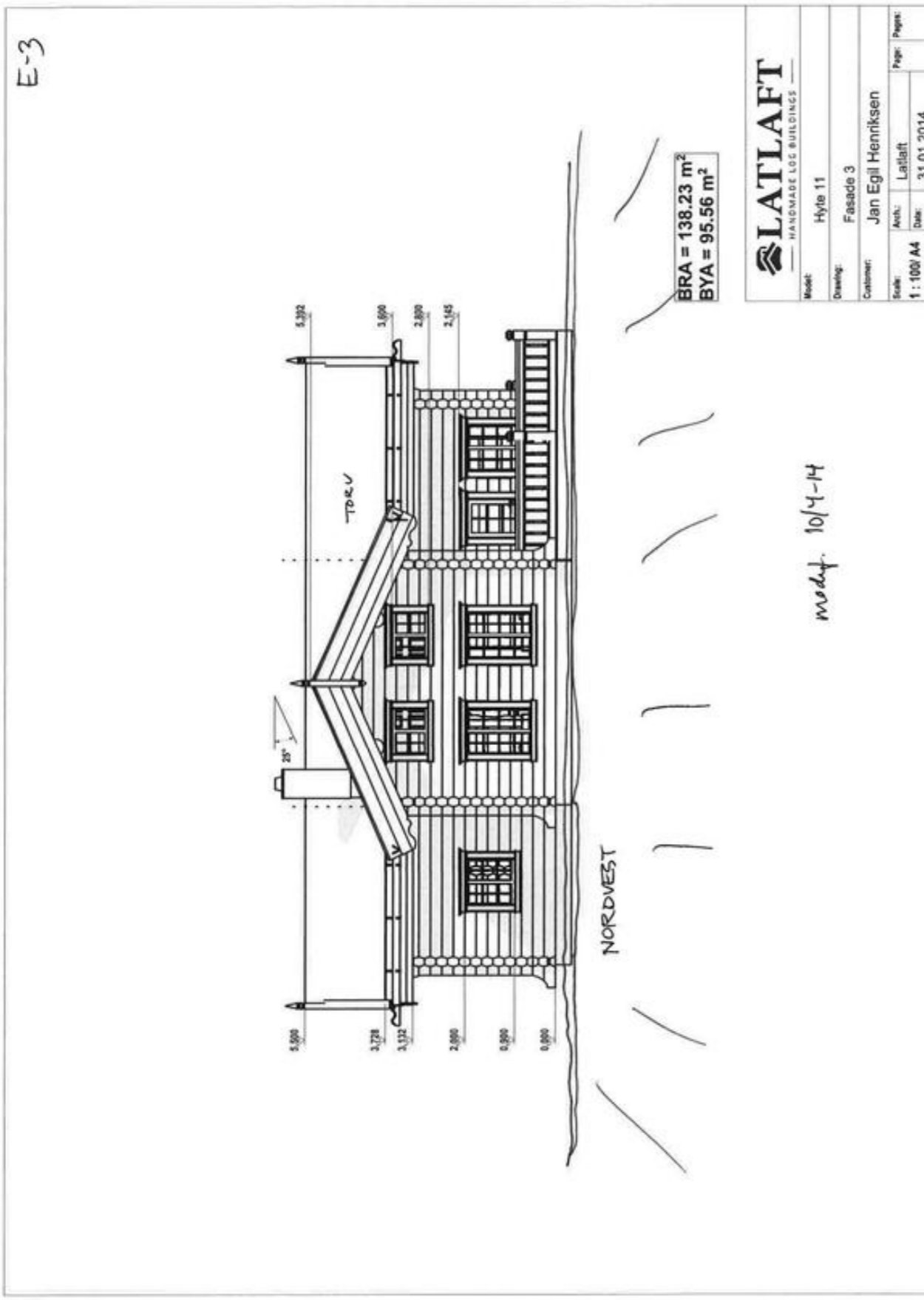

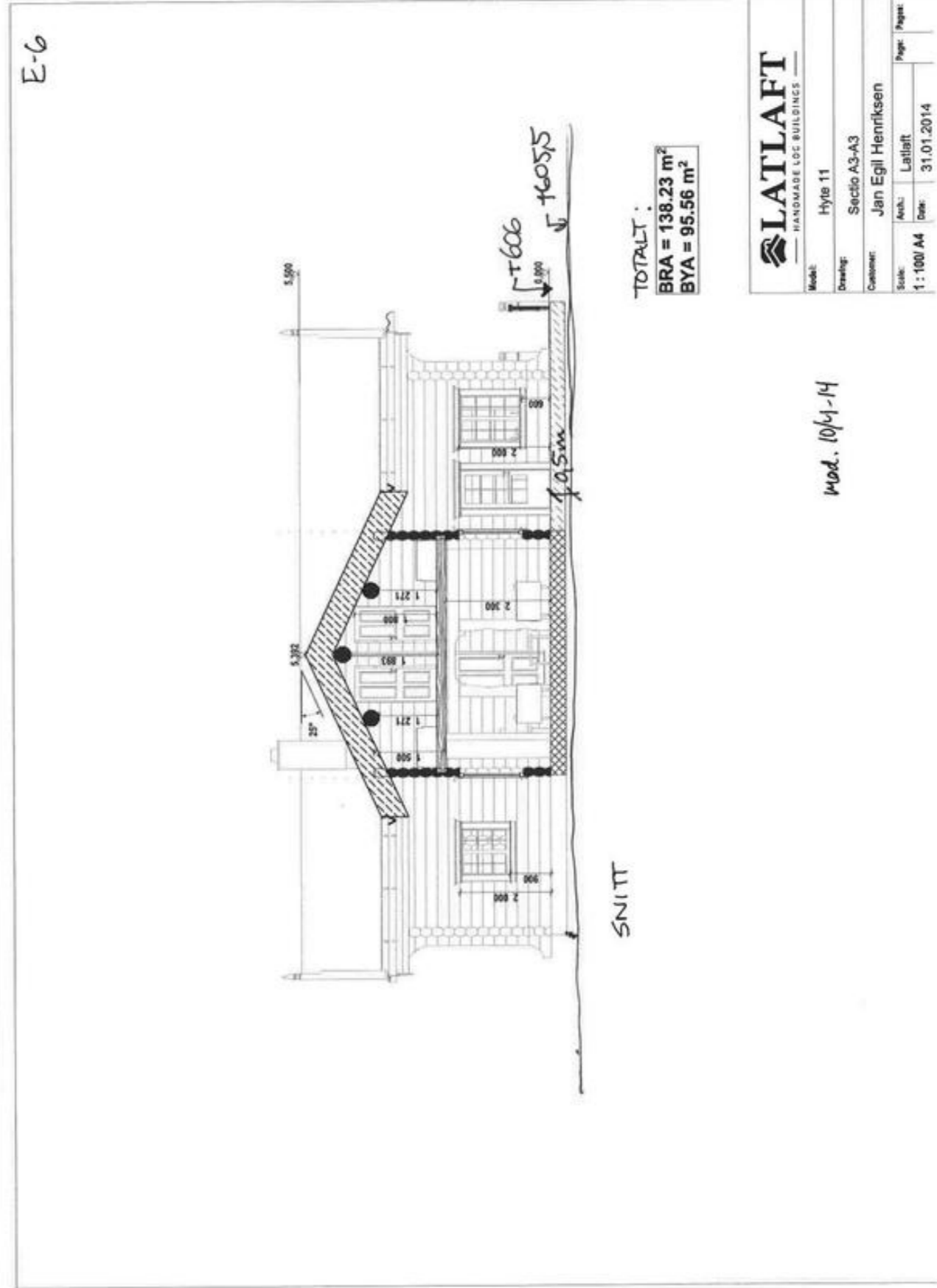
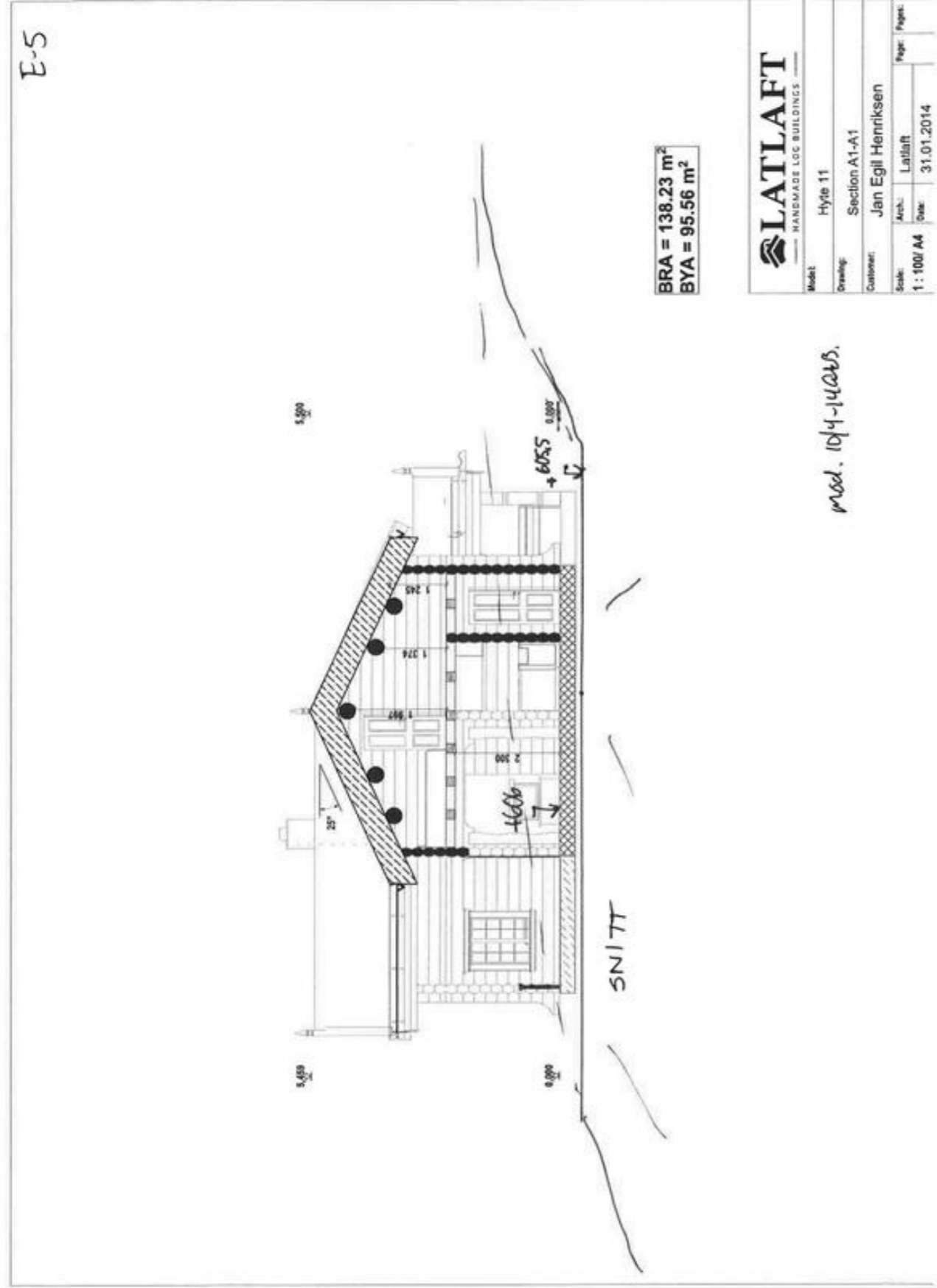

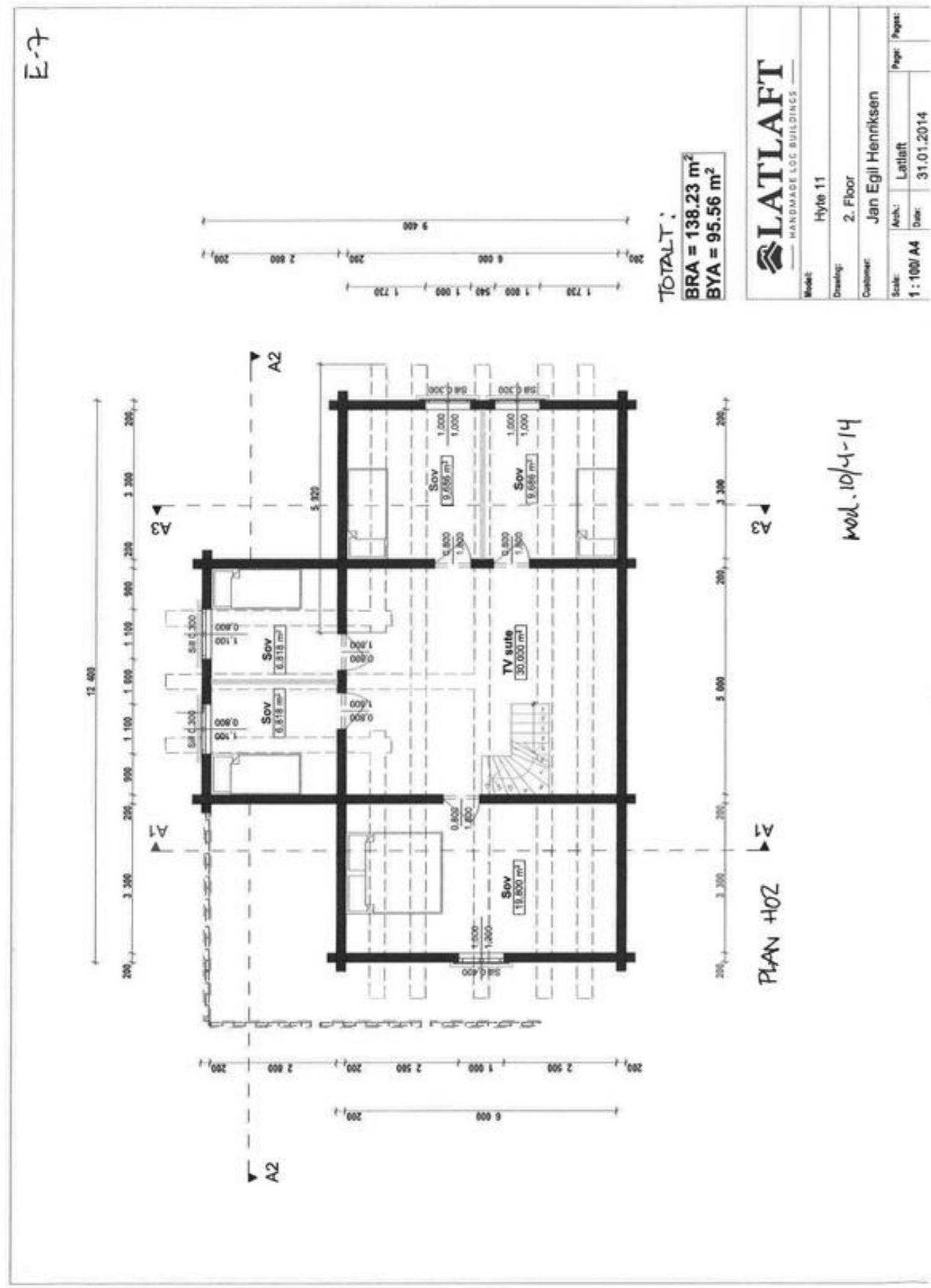



ANSVARLEG SØKJER:		TILTAKSHAVAR:		
Møvik Byggetjenester AS Andøyfaret 19		Jennifer og Jan Egil Henriksen Ærfuglveien 51 B		
4623 KRISTIANSAND S		4623 KRISTIANSAND S		
DOKKAR REF:	SAKS NR.:	SAKSHANDSAMAR:	ARKIVKODE:	VEDTAKSDATO:
	2013/280 - 31	Aud Sandåker	9/410.L40	06.07.2015

Ferdigattest jf. Pbl. § 21-10 Rådmannen delegert – utvalnsnr.: 349/15

SØKNADSTYPE:		DOKUMENTDA TO:	MOTTEKE DATO:
Oppmoding om ferdigattest		19.06.2015	19.06.2015
SPESIFIKASJON:			
GNR.:	BNR.:	FESTENR.:	SEKSJONS NR.:
9	410		
BYGNINGS NR.:			
300438417			
VEGNAMN/HUSNR.:			
Kvitefosslia 22 B, 4540 ÅSERAL			
BYGNINGSTYPEN:		TILTAKETS ART:	
161: Fritidsbygg; hytter, sommerhus		202: Nytt bygg - ikkje bustadformål over 70 m²	
FERDIGATTEST GJELD:		BRUKSAREAL:	BEBYGG AREAL:
Ny fritidsbustad jf. løyve av: 23.05.2014		129 m²	95 m²
MERKNADAR:			
Ferdigattest vert gjeven med bakgrunn i sluttdokumentasjon og erklæring om ferdigstilling frå tiltakshavar eller ansvarleg søker, jf. Pbl. § 21-10. Bygningen eller deler av den må ikkje takast i bruk til anna formål enn det løyvet fastset. Bruksendring krev særskilt løyve (jf. Pbl § 20-1).			
OPPLYSNINGAR OM TILGANG TIL KLAGE:			
Vedtaket kan klagast på til kommunen, jf. Fvl. § 28. Klagefristen er 3 veker rekna frå den dagen då brevet kom fram til påført adressat. Det er tilstrekkeleg at klagen er postlagt innan fristen sitt utløp. Klagen skal sendast skriftleg til den som har fatta vedtaket, gje opp vedtaket det vert klaga over, den eller dei endringar som er ønskelege, og dei grunnar du vil føra for klagen. Dersom du klagar så seint at det kan vera uklart for oss om du har klaga i rett tid vert du også beden om å gje opp når denne meldinga kom fram.			
UNDERSKRIFT:			
STAD:	ÅSERAL KOMMUNE, AVDELING FOR DRIFT OG UTVIKLING:		
Åseral, 06.07.2015			
KOPI TIL:			
Åseral servicekontor		Her	
Postadresse:	Besøksadresse:	Telefon:	Internett:
Åseral servicekontor		38 28 58 00	www.aseral.kommune.no
Gardsvegen 68,		38 28 58 01	E-post: post@aseral.kommune.no
4540 Åseral		3148 07 02142	Org.nr.: 964 966 842
	Bank kto.:		

Utskrift fast eiendom

Gårdsnummer 9, Bruksnummer 410 i 4224 ÅSERAL kommune
 Utskrift fra EDR - Eiendomsregisteret Data uthentet 30.01.2026 kl. 16.06
 Kilde Tinglysningsmyndigheten Statens Kartverk Oppdatert per 30.01.2026 kl. 16.04

Adresse(r):

Gateadresse: Kvitefosslia 31
 Gatenr: 1060
 Kommune: ÅSERAL
 Postkrets: 4540 ÅSERAL

HJEMMELSOPLYSNINGER

Rettighetshavere til eiendomsrett

2012/1102577-1/200 31.12.2012 **HJEMMEL TIL EIENDOMSRETT**
 VEDERLAG: NOK 950 000
 Omsetningstype: Fritt salg
HENRIKSEN JAN EGIL
 FØDT: 14.08.1964 IDEELL: 1/2
HENRIKSEN JENNIFER LYNN BERGMAN
 FØDT: 15.09.1970 IDEELL: 1/2

Dokumenter av særlig interesse for salg- eller pantsettelsesadgang

2024/1197751-2/200 REGISTERENHETEN KAN IKKE DISPONERES OVER UTEN SAMTYKKE FRA
 RETTIGHETSHAVER

HEFTELSE

Dokumenter fra den manuelle grunnboken som antas å kun ha historisk betydning, eller som vedrører en matrikkelenhets grenser og areal, er ikke overført til denne matrikkelenheten sin grunnboksutskrift. Servitutetter tinglyst på hovedbruket/avgivereiendommen før fradelingsdatoen, eller før eventuelle arealoverføringer, er heller ikke overført. Disse finner du på grunnboksutskriften til hovedbruket/avgivereiendommen. For festenummer gjelder dette servitutetter eldre enn festekontrakten.

Heftelser i eiendomsrett:

2024/1197751-1/200 11.03.2024 **PANTEDOKUMENT**
 08:36
 Beløp: NOK 5 640 000
 Panthaver: EIENDOMSMEGLER NORGE AS
 ORG.NR: 940 434 254
 ELEKTRONISK INNSENDT

2025/1323857-1/200 03.11.2025 **** ENDRING VED FUSJON**
 10:09
 FRA: SØRMEGLEREN AS
 ORG.NR: 944 121 331
 TIL: EIENDOMSMEGLER NORGE AS
 ORG.NR: 940 434 254

ELEKTRONISK INNSENDT

2024/1197751-2/200 11.03.2024 **REGISTERENHETEN KAN IKKE DISPONERES OVER UTEN SAMTYKKE FRA RETTIGHETSHAVER**

Rettighetshaver: EIENDOMSMEGLER NORGE AS
ORG.NR: 940 434 254
ELEKTRONISK INNSENDT

2025/1323857-1/200 03.11.2025 **** ENDRING VED FUSJON**

FRA: SØRMEGLEREN AS
ORG.NR: 944 121 331
TIL: EIENDOMSMEGLER NORGE AS
ORG.NR: 940 434 254
ELEKTRONISK INNSENDT

GRUNNDATA

2008/202609-1/200 10.03.2008 **REGISTRERING AV GRUNN**
Denne matrikkelenhet utskilt fra: KNR: 4224 GNR: 9
BNR: 20

2020/237576-1/200 01.01.2020 **OMNUMMERERING VED KOMMUNEENDRING**

Tidligere:
KNR: 1026 GNR: 9 BNR: 410

EIENDOMMENS RETTIGHETER

Servitutter:

2014/133345-1/200 17.02.2014 **BESTEMMELSE OM VEG**
Rettighet hefter i: KNR: 4224 GNR: 9 BNR: 402
Kan ikke slettes uten samtykke fra kommunen
GJELDER DENNE REGISTERENHETEN MED FLERE

For eventuelle utleggs- og arrestforretninger, samt forbehold tatt ved avhendelse, som tinglyses samme dag som andre frivillige rettsstiftelser, gjelder særskilte prioritetsregler, se tinglysningsloven § 20 andre ledd og § 21 tredje ledd.

Verdifulle råd til deg som skal kjøpe bolig

For de aller fleste er et boligkjøp den største investeringen vi gjør i løpet av livet. Da er det viktig å være proaktiv (Proaktiv = tenke riktig først, handle riktig etterpå). Vi vil gjerne være Proaktiv på dine vegne, og gi deg noen gode råd på veien.

1. Før boligjakten starter

Før du begynner å kikke, er det enkelte kriterier som må være satt. Hvor vil du bo? Hva er din økonomiske smertegrense? Hvilke krav har du til boligen? Hva er viktig for deg? Kanskje må du ofre sjøutsikten for å få de tre nødvendige soverommene? En budrunde kan fort bli hektisk, for å holde hodet kaldt må du derfor ha prioritert dine klare.

2 Forberedelser før visning

Husk å innhente salgsoppgave og tilstandsrapport i forkant. Les grundig gjennom all informasjon - da er det enklere å notere ned eventuelle spørsmål til selve visningsdagen. Ikke glem eventuelle vedtekter og husordensregler. Er det tillatt å leie ut? Kan vi ta med kjæledyr? Vi anbefaler å få avklart alle spørsmål før du legger inn bud.

3. Gjør deg kjent i nrområdet

Det som er viktig for noen er ikke nødvendigvis viktig for andre. Noen ser etter nærmeste barnehage og trygge skoleveier. Andre ønsker seg gangavstand til dagligvare, buss eller studiesteder. Spør megler på visning eller eventuelt i forkant av visningen dersom det er noe som er spesielt viktig for deg å vite.

4. Få avklart hvor mye du kan låne

Snakk med rådgiver i banken din før visning å få en avklaring på finansiering. Sett en klar grense for hvor høyt du kan by. Ikke legg inn bud uten at du er sikker på at du har finansieringen i orden. Husk å ha i bakhodet at det påløper ulike utgifter i tillegg til å betjene et lån med renter og avdrag. De fleste borettslag og sameier har månedlige fellesutgifter. I tillegg kommer eiendomsskatt, kommunale avgifter, forsikring, strøm, oppvarming, fritid og lignende. En bolig kan også by på uforutsette utgifter og vedlikehold. Det er derfor smart å sette av et beløp i måneden til slikt.

5. Boligselgerforsikring (eierskifteforsikring) og boligkjøperforsikring

Boligselgerforsikring er selgers forsikring mot krav fra kjøper på grunnlag av skjulte feil og mangler. Når du selger bolig vil våre meglere alltid spørre deg om du vil tegne boligselgerforsikring. Boligkjøperforsikring derimot, dekker hjelp for kjøper til å vurdere og eventuelt fremsette klage etter kjøp av bolig. Forsikring gir kjøper tilgang til juridisk bistand fra tidspunkt for signering av kjøpekontrakt frem til 5 år etter overtakelsen. Dette inkluderer juridisk rådgivning, advokathjelp og håndtering av saken gjennom rettsapparat om nødvendig. Vi i Proaktiv Eiendomsmegling anbefaler, med få unntak, alle våre kjøpere å tegne boligkjøperforsikring.

Boligkjøperforsikring

Med vår boligkjøperforsikring får du en rettshjelpsforsikring som dekker juridisk bistand i eventuelle reklamasjonssaker mot selger. Med boligkjøperforsikring er du i trygge hender dersom du oppdager feil eller mangler ved boligen du har kjøpt.

Hvis boligen du har kjøpt har feil eller mangler du ikke ble gjort kjent med av selger eller megler, kan det være både frustrerende, tidkrevende og kostbart. Gjennom vår boligkjøperforsikring får du tilgang på hjelp fra advokater, saksbehandlere og jurister som er spesialiserte på eiendomskjøp. Forsikringen løper i 5 år etter overtakelsen, og dekker egne og eventuelle idømte saksomkostninger.

Kostnader for reparasjon av eventuelle feil eller mangler dekkes ikke av boligkjøperforsikringen. Slike kostnader vil man kunne kreve dekket av selger dersom eiendommen er mangelfull etter avhendingsloven. Skjulte feil, tilbakeholdte opplysninger og/eller mangelfulle/uriktige opplysninger gir grunnlag for henvisning. Våre saksbehandlere vil da vurdere det rettslige grunnlaget basert på informasjonen som er mottatt.

Fordeler

Du trenger ikke betale saksomkostninger. En boligkjøperforsikrings hovedfunksjon er å dekke eventuelle saksomkostninger knyttet til en klage på boligkjøpet. Dette inkluderer kostnader til advokat og eventuelle rapporter som må utføres. Forsikringen dekker beløpet enten du taper eller vinner.

Forsikringen har ikke et tak

Mens en vanlig innbo- og husforsikring vanligvis har et tak på rundt kr 100 000 og en egenandel på ca. 20 %, så trenger du med boligkjøperforsikring ikke å bekymre deg for beløpet på saksomkostningene. Dette dekkes av forsikringsselskapet uansett hvor høyt det blir.

Den gir deg en ekstra trygghet

Er du bekymret for at du kanskje kan komme i konflikt med boligselger og at du ikke har råd eller lyst til å dekke saksomkostnader, kan det være tryggende å kjøpe en boligkjøperforsikring. Selger har i de fleste tilfeller tilgang til profesjonell hjelp, da bør du som kjøper av bolig også ha det.



Hva koster forsikringen?

Forsikringspremien trekkes i oppgjøret.

Borettslagseiendom:	kr 8 900
Seksjonert eiendom/aksjebolig:	kr 12 900
Enebolig/fritid/tomt:	kr 17 900



soderbergpartners.no/eiendom

Tilbehør og løsøre

I henhold til Avhendingsloven § 3-4 skal eiendommen, når annet ikke er avtalt, overdras med innredninger og utstyr som etter lov, forskrift eller annet offentlig vedtak skal følge med. Det samme gjelder varig innredning og utstyr som enten er fastmontert eller er særskilt tilpasset bygningen, jf. Avhendingsloven § 3-5. Loven inneholder ingen detaljert oversikt over hva som omfattes av «innredning og utstyr», og over hva som skal regnes som «fastmontert eller særskilt tilpasset».

Partene kan fritt avtale hva som skal følge med eiendommen ved salg. Bransjens liste over løsøre og tilbehør som skal følge med eiendommen, er en del av avtalen mellom kjøper og selger dersom ikke annet er opplyst i salgsoppgaven, kjøper har tatt forbehold i bud eller avtale på annen måte er inngått. Der intet annet er avtalt, vil løsøre og tilbehør medfølge slik dette fremkommer av avhl. § 3-4 og § 3-5 og denne oversikt.

Produkter og installasjoner som medfølger overdras uten noen form for garantier, utover eventuell gjenværende leverandørgaranti.

Dersom det er noe i nedenstående liste som ikke finnes på eiendommen, vil det heller ikke medfølge.

1. HVITEVARER medfølger der dette er spesielt angitt i salgsoppgaven.
2. HELDEKKENDE TEPPER følger med uansett festemåte.
3. VARMEKILDER, slik som ovner, kaminer, peiser, varmepumper og panelovner, følger med uansett festemåte. Frittstående biopeiser/ varmeovner og terrassevarmere medfølger ikke. Det følger ikke med varmekilder i rom som ikke har vegg- eller fastmonterte varmekilder på visning.
4. TV, RADIO OG MUSIKKANLEGG. TV-antennene og fellesanlegg for TV, herunder parabolantenne, og tuneren/dekoder/tv-boks medfølger der dette eies av selger. Veggmontert TV/flatskjerm med tilhørende festeordning samt musikkanlegg følger ikke med (se også punkt 12).
5. BADEROMSINNREDNING/UTSTYR. Badekar, dusjkabinett, dusjvegger, alle fastmonterte speil og hyller, fastmonterte glass- og håndkleholdere, herunder håndklevarmere samt baderomsinnredning, medfølger.
6. GARDEROBESKAP medfølger, selv om disse er løse. Fastmonterte garderobehyller og knagger medfølger. Innredning i garderobeskap, for eksempel løse eller fastmonterte trådkurver, hyller, stenger og lignende, medfølger.
7. KJØKKENINNREDNING medfølger, herunder også åpne, fastmonterte hyller og løs eller fastmontert kjøkkenøy.
8. MARKISER, PERSIENNER og annen type innvendig og utvendig solskjerming, gardinoppheng, lamellgardiner og liftgardiner medfølger.
9. AVTREKKSVENTILASJONER av alle slag, samt fastmonterte aircondition/ventilasjonssystemer, medfølger.
10. SENTRALSTØVSUGER medfølger med komplett anlegg, herunder slange, munnstykke mm.
11. LYSKILDER. Kupler, lysstoffarmatur, fastmonterte «spotlights», oppheng og skinner med spotlights samt utelys og hagebelysning medfølger. Vegglamper, krokhengte lamper, lysekroner, prismelamper og lignende som er koblet til sukkerbit eller stikkontakt følger likevel ikke med.
12. INSTALLERTE SMARTHUSLØSNINGER med sentral som styrer lys, varme, lyd o.l., samt tilhørende trådløse enheter som brytere, sensorer, kameraer, integrerte høyttalere el. medfølger. Enkle lysstyringssystem f.eks. med en sentral som kun styrer lyspærer eller smartpærer montert i sokkel medfølger likevel ikke.
13. UTVENDIGE SØPPELKASSER og eventuelt holder/hus til disse medfølger.
14. POSTKASSE medfølger.
15. UTENDØRS INNRETNINGER slik som flaggstang, fastmontert tørkestativ, samt andre faste utearrangementer som f.eks. badestamp, boblekar/jacuzzi og liknende utendørs kar, lekestue, lekestativ, utepeis, fastmontert trommel til vannslange, medfølger. Guidekabel/ avgrensingskabel til robotgressklipper medfølger, men robotgressklipper og ladestasjon for denne medfølger ikke.
16. FASTMONTERT VEGGLADER/LADESTASJON TIL EL-BIL medfølger uavhengig av hvor laderen er montert.
17. SOLCELLEANLEGG med tilhørende teknisk infrastruktur medfølger.
18. GASSBEHOLDER til gasskomfyr og gasspeis medfølger.
19. BRANNSTIGE, BRANNTAU, feiestige og lignende medfølger der dette er påbudt. Løse stiger medfølger ikke.
20. BRANNSLUKNINGSAPPARAT, BRANNSLANGE og RØYKVARSLER medfølger der dette er påbudt. Det er eier og brukers plikt til å se til at utstyret forefinnes på enhver eiendom. Hvis annet ikke er uttrykkelig avtalt, skal dette derfor alltid følge med ved salg av eiendom.
21. SAMTLIGE NØKLER til eiendommen som selger er i besittelse av skal overleveres kjøper på overtakelsen, herunder nøkler til eventuelle boder, uthus, garasjeportåpner e.l. Låses boder, uthus e.l. med hengelås, skal lås og nøkler til disse medfølge.
22. GARASJEHYLLER, bodhyller, lagringshyller og oppheng til bildekk medfølger såfremt de er fastmontert.
23. Planter, busker og trær som er plantet på tomten, eller fastmonterte kasser og lignende er en del av eiendommen og medfølger i handelen.

Oversikten er utarbeidet av Norges Eiendomsmeglerforbund, Eiendom Norge og Advokatforeningens Eiendomsmeglingsgruppe, og er gjeldende fra 1. januar 2020.

Bud og budgivning

Fra 1. januar 2014 må alle bud og budforhøyelser som inngis til megler være skriftlig. Budgiver må legitimere seg overfor megler ved inngivelse av første bud, og bud skal være signert.

Å gi bud på eiendom som er for salg gjennom Proaktiv Eiendomsmeistring gjøres via vår budgivningsplattform (bud-knapp) på eiendommens nettannonse på proaktiv.no eller finn.no.

Velges denne løsningen, oppfylles kravet til skriftlighet, signatur og legitimasjon av budgiver enten ved å benytte BankID (anbefales) eller ved å legge inn bilde av legitimasjon og signatur manuelt i løsningen.

Du mottar en SMS-kvittering (skriftlig mottaksbekreftelse) når ditt bud er registrert. Budgiver som ikke mottar bekreftelse etter å ha lagt inn bud, må snarest kontakte megler per telefon eller på annen måte.

Interessenter som ikke har anledning til å inngi bud via nettbasert budgivningsplattform, kan sende bud:

- Ved å innlevere utfylt og signert budskjema med kopi av legitimasjon til meglers kontor.
- På sms med vedlagt bilde av legitimasjon og bilde av signatur.
- På e-post med vedlagt bilde av legitimasjon og bilde av signatur.

Det advares mot å sende kopi av bankkort elektronisk.

Senere budforhøyelser kan inngis via den samme budgivningsplattformen (bud-knapp) som du finner på nettannonse, SMS ved å svare på tidligere mottatt sms-kvittering eller e-post til megleren for oppdraget. Kravet til signatur og legitimasjon gjelder kun det første budet.

Bud, som ikke er skriftlig eller som mangler enten budgivers signatur eller kopi av legitimasjon, samt bud som har kortere akseptfrist enn til kl. 12.00 dagen etter siste annonserte visning, vil, som hovedregel, ikke kunne formidles videre av megler.

Dersom akseptfrist ikke er angitt gjelder budet til kl. 15:00 første virkedag etter innlevering/siste annonserte visning.

Et bud er bindende for budgiver når budet er kommet til selgers kunnskap. Selger står fritt til å akseptere eller forkaste ethvert bud, og er derfor ikke forpliktet til å akseptere det høyeste budet på eiendommen.

Megler skal, i den grad det er nødvendig og mulig, informere de involverte i budrunden skriftlig om status i budgivningen. Megler er forpliktet til å legge til rette for en forsvarlig avvikling av budrunden. For at budene skal kunne bli behandlet og videreformidlet skriftlig til alle involverte parter, herunder

til selger for vurdering, må ethvert bud ha en tilstrekkelig lang akseptfrist. Selger må skriftlig akseptere budet før megler kan formidle budaksept til budgiver. Formidling av selgers aksept til budgiver må gjøres innen akseptfristens utløp.

Bud bør ha akseptfrist på minimum 30 minutter fra budet inngis.

Selger og kjøper har krav på å få utlevert kopi av budjournalen straks etter at handel er kommet i stand. Alle som har inngitt bud på eiendommen kan på forespørsel få en kopi av anonymisert budjournal etter at budrunden er avsluttet.

For øvrig vises til det «Forbrukerinformasjon om budgivning», som også er en del av salgsoppgaven

Budskjema

FOR EIENDOMMEN:

Kvitfosslia 31, 4540 ÅSERAL. Gnr. 9, bnr. 410, i Åseral kommune, oppdragsnr.: 2400260030
Megler: Geir Flaa Johansen, mobil: 95000000, e-post: geir@proaktiv.no

UNDERTEGNEDE GIR HERVED FØLGENDE BUD PÅ OVENNEVANTE EIENDOM :

Kjøpesum kr: _____

Beløp med bokstaver kr: _____
+ omkostninger og evt. andel fellesgjeld iht. opplysninger i salgsoppgave.

Nærværende bud er bindende for undertegnede frem til og med den: _____ kl.: _____

Dersom annet ikke er angitt gjelder budet til kl. 15:00 første virkedag etter siste annonserte visning. I forbrukerforhold vil bud med kortere akseptfrist enn til kl. 12:00 første virkedag etter siste annonserte visning ikke bli videreformidlet til selger.

Eventuelle forbehold: _____

Undertegnede er kjent med at selger står fritt til å godta eller forkaste ethvert bud. Budgiver er kjent med forbrukerinformasjon om budgivning, som er en del av salgsoppgaven, og de forpliktelser budgiver påtar seg. Budgiver bekrefter å ha lest komplett salgsoppgave med alle vedlegg. Budet er bindende for budgiver når det er kommet til selgers kunnskap. Handelen er juridisk bindende for begge parter når selger har akseptert muntlig eller skriftlig, innenfor fristen. Undertegnede er kjent med at bud og budlogg vil bli fremlagt for kjøper ref. regler for budgivning. Ved flere budgivere gis gjensidig fullmakt til, hver for seg, å forhøye bud, motta aksept og/eller forestå alt i.f.m. budgivningen. Dersom bud sendes megler etter kontortid, må budgiver selv sørge for å gi megler beskjed per telefon i tillegg.

Ønsket overtagelsesdato: _____

Budet baseres på opplysninger og salgsvilkår som fremkommer av salgsoppgave datert: _____

KJØPET VIL BLI FINANSIERT SLIK:

Låneinstitusjon: _____ Referanse og tlf.nr.: _____ kr _____

Egenkapital: _____ kr _____

Totalt: _____ kr _____

BUDGIVERE:

Navn: _____

Fødselsdato: _____

Adr.: _____

Postnr.: _____ Sted: _____

Tlf.arb.: _____ Tlf.privat: _____

E-post: _____ Arb.: _____

Dato: _____ Sign.: _____

Navn: _____

Fødselsdato: _____

Adr.: _____

Postnr.: _____ Sted: _____

Tlf.arb.: _____ Tlf.privat: _____

E-post: _____ Arb.: _____

Dato: _____ Sign.: _____

LEGITIMASJON

LEGITIMASJON



proaktiv.no



Geir Flaa Johansen

Eiendomsmegler / Partner

950 00 000

geir@proaktiv.no

PROAKTIV

Proaktiv Kristiansand

Fjellgata 4, 4612 KRISTIANSAND S, 459 09 100, kristiansand@proaktiv.no