

PROAKTIV



FOSSVEIEN 10



Våre kontorer

TRØNDELAG

• **Trondheim**
Bassengbakken 4,
7069 Trondheim
Tlf.: 73 99 22 55
trondheim.sentrum@proaktiv.no

• **Heimdal**
Søbstadveien 1, 7088 Heimdal
Tlf.: 72 59 92 40
heimdal@proaktiv.no

• **Moholt**
Brøsetveien 168,
7069 Trondheim
Tlf.: 73 20 26 50
moholt@proaktiv.no

MØRE OG ROMSDAL

• **Ålesund**
Løvenvoldgata 7, 6002 Ålesund
Tlf.: 91 73 83 52
jon@proaktiv.no

VESTLAND

• **Småstrandgt.**
Småstrandgaten 6, 5014 Bergen
Tlf.: 55 36 40 40
proaktiv.bergen@proaktiv.no

• **Sandviken**
Chr. Michelsensgt. 5A, 5012 Bergen
Tlf.: 55 30 32 00
sandviken@proaktiv.no

• **Voss**
Vangsgata 16, 5700 Voss
Tlf.: 56 52 19 50
voss@proaktiv.no

ROGALAND

• **Haugesund**
Haraldsgata 139, 5527 Haugesund
Tlf.: 90 84 36 56
haugesund@proaktiv.no

• **Stavanger**
Løkkeveien 52, 4008 Stavanger
Tlf.: 51 52 75 75
stavanger@proaktiv.no

• **Sandnes**
Langgata 3, 4306 Sandnes
Tlf.: 51 66 88 00
sandnes@proaktiv.no

• **Sola**
Solakrossen 13, 4050 Sola
Tlf.: 98 08 94 03
sola@proaktiv.no

• **Jæren**
Torgvegen 2, 4350 Kleppe
Tlf.: 51 48 22 00
jaeren@proaktiv.no

AGDER

• **Kristiansand**
Fjellgata 4, 4612 Kristiansand
Tlf.: 45 90 91 00
kristiansand@proaktiv.no

OSLO

• **Briskeby**
Løvenskioldsgt. 23, 0260 Oslo
Tlf.: 22 44 24 00
briskeby@proaktiv.no

AKERSHUS

• **Lørenskog**
Rådmann Paulsens gate 28
1461 Lørenskog
Tlf.: 67 90 40 10
lorenskog@proaktiv.no

• **Lillestrøm**
Storgata 5A, 2001 Lillestrøm
Tlf.: 63 80 59 90
lillestrom@proaktiv.no

BUSKERUD

• **Drammen, Lier & Holmestrand**
Albums gate 15, 3016 Drammen
Tlf.: 97 74 42 47
drammen.lier@proaktiv.no

ØSTFOLD

• **Sarpsborg**
Torggata 8, 1707 Sarpsborg
Tlf.: 69 12 60 60
borg@proaktiv.no

TELEMARK

• **Skien**
Prinsessegata 14, 3724 Skien
Tlf.: 35 53 05 50
skien@proaktiv.no



NØKKEL- INFORMASJON



Adresse: Fossveien 10, 3403 LIER

Gnr./Bnr.: Gnr. 95, bnr. 30, andelsnr. 5,
org.nummer 919368349 i FV 10
BORETTLAG

Prisantydning: 2.350.000,-

Omkostninger: 9.990,-

Andel fellesgjeld: 1.635.643,-

Totalpris: 3.995.633,-

Boligtype: Andelsleilighet

Eierform: Andel

Byggeår: 2018

Rom/soverom: 3/2

BRA: 95 m²

BRA-i: 79 m²

BRA-b: 11 m²

Etasje: 1

Garasje/Parkering: Boligen disponerer en
parkeringsplass i felles garasjekjeller.
Gjesteparkering på borettslagets tomt.

Tomt: 2757.3 m² felles tomt

Felleskostnader pr. mnd.: 12.473,-

Felleskostnader inkl.: tv/internett 568,-,
parkering 64,-, kapitalkostnader 7510,-,
ventilasjon 35,-, grunnkostnad 4296,-
renovasjon.

Energimerke: Energiklasse B

INNHold

2	4	8	14
Nøkkelinformasjon	Nærområdet	Stue/kjøkken	Soverom
16	17	18	20
Bad	Gang	Fellesareal	Plantegning
22	24	30	74
Boligen i bilder	Kjerneinformasjon	Vedlegg	Budskjema
76	77		
Leder/megler	Kontorets side		



DITT NYE NÆROMRÅDE

Kommune: Lier / **Område:** Lierbyen

Med en ny bolig følger en ny beliggenhet. Du kjøper på mange måter hva området rundt har å by på. Butikker, turområder, avstand til skoler og barnehager, eller studiesteder og kulturelle scener. Bor du riktig - har du det bedre.

Beliggenhet

Flott beliggende borettslagsleilighet i Fossveien 10, like utenfor Lierbyen sentrum. Et sentralt område med enkel adkomst ut til E18-aksen, men likevel i et rolig og barnevennlig område. Lierbyen ungdomsskole ligger rett over veien. I tillegg er det kort gangavstand til Foss friluftsbarnhage, gode fritidsaktiviteter for barn og unge samt bussholdeplass med forbindelser til Drammen og Asker/Oslo. Hegg barneskole og Hegghallen ligger også godt innen rekkevidde fra leiligheten. Flere videregående skoler i Lier og i Drammen.

Den daglige handleturen kan gjøres ved Rema 1000 eller Kiwi i Lierbyen. Her finner du i tillegg servicetilbud som frisør, apotek, legesenter og bibliotek. Liertoppen kjøpesenter byr på over 70 butikker og tilknyttede virksomheter.

På sommerstid er det populært å besøke Damtjern som ligger ca.



OFFENTLIG TRANSPORT

🚗 Lier E-verk Linje 61, 62, 66, 71, 72, 169	3 min 🚶 0.3 km
🚗 Lier stasjon Linje L1, R13	8 min 🚗 4.6 km
✈️ Sandefjord lufthavn Torp	56 min 🚗
✈️ Oslo Gardermoen	1 t 6 min 🚗

DAGLIGVARE

Rema 1000 Lierbyen Post i butikk, PostNord	15 min 🚶 1.3 km
Kiwi Lierbyen	16 min 🚶

VARER/TJENESTER

📦 Liertoppen Kjøpesenter	9 min 🚗
🏪 Vitusapotek Lier	13 min 🚶

SPORT

🏫 Lierbyen skole Aktivitetshall, ballspill	3 min 🚶 0.3 km
🏫 Hegg skole Aktivitetshall, ballspill, fotball, sand...	20 min 🚶 1.8 km
🏋️ Fresh Fitness Lier	13 min 🚶
🏋️ Actic Liertoppen	9 min 🚗

LADEPUNKT FOR EL-BIL

🚗 Ringeriksveien 175 - Lier kommune	4 min 🚶
🚗 Fosshagen - Lier kommune	6 min 🚶



8 minutters kjøretur fra boligen. Her er det idyllisk naturområde som passer fint for en joggetur eller sykkelturn. Det er heller ikke lange kjøreturen til badeplassen på Gilhusodden. Er du glad i å gå på tur, har du nærhet til fine områder innover marka, bla til Storsteinsfell eller Eiksetra.

Det er flere fritidstilbud i nærområdet og tilbud om flere forskjellige fritidsaktiviteter som bla. fotball, håndball, langrenn/skiskyting og barneidrettsgruppe. De fine

Et innblikk i ditt nye nærområde og hva det har å by på.
Passer det dine ønsker og behov?



uteområdene i tilknytning til barneskolen kan også benyttes på ettermiddag/kveld. Drammen Ridesenter ligger ca. 3 km unna, og er tilknyttet via trygg gang- og sykkelvei.

Nærmeste bussholdeplass "Lierbyen skole" ligger like over veien, og har bussrute 61, 66 og 79. Gode bussforbindelser mot Drammen og Oslo. Kort kjøreavstand til togstasjon.

Bebyggelse

Området består av varierende bebyggelse.

BOLIGMASSE

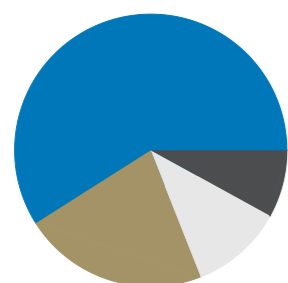

11% enebolig
22% rekkehus
59% blokk
8% annet



Adkomst

Se kartfunksjonen i boligannonsen eller på eiendommens hjemmeside for veibeskrivelse. Ved å trykke på kartet får du enkelt tilgang til en spesifisert reiserute fra ønsket startdestinasjon til den aktuelle boligen. Det vil bli skiltet med Proaktivs visningsskilt under annonserte visninger.

SKOLER

Hegg skole (1-7 kl.) 531 elever, 30 klasser	22 min 2 km
Akademiet ungdomsskole Lier (7-10 kl.) 45 elever, 4 klasser	6 min 3.9 km
Lierbyen skole (8-10 kl.) 259 elever, 21 klasser	5 min 0.4 km
St. Hallvard videregående skole 750 elever, 26 klasser	9 min 5.7 km
Lier videregående skole 550 elever	10 min 6.1 km

BARNEHAGER

Foss barnehage (1-5 år) 84 barn	6 min 0.5 km
Lier Natur og Landbruks barnehage (1-5 ...) 57 barn	7 min 0.6 km
Bakkeli barnehage (1-5 år) 49 barn	18 min 1.6 km



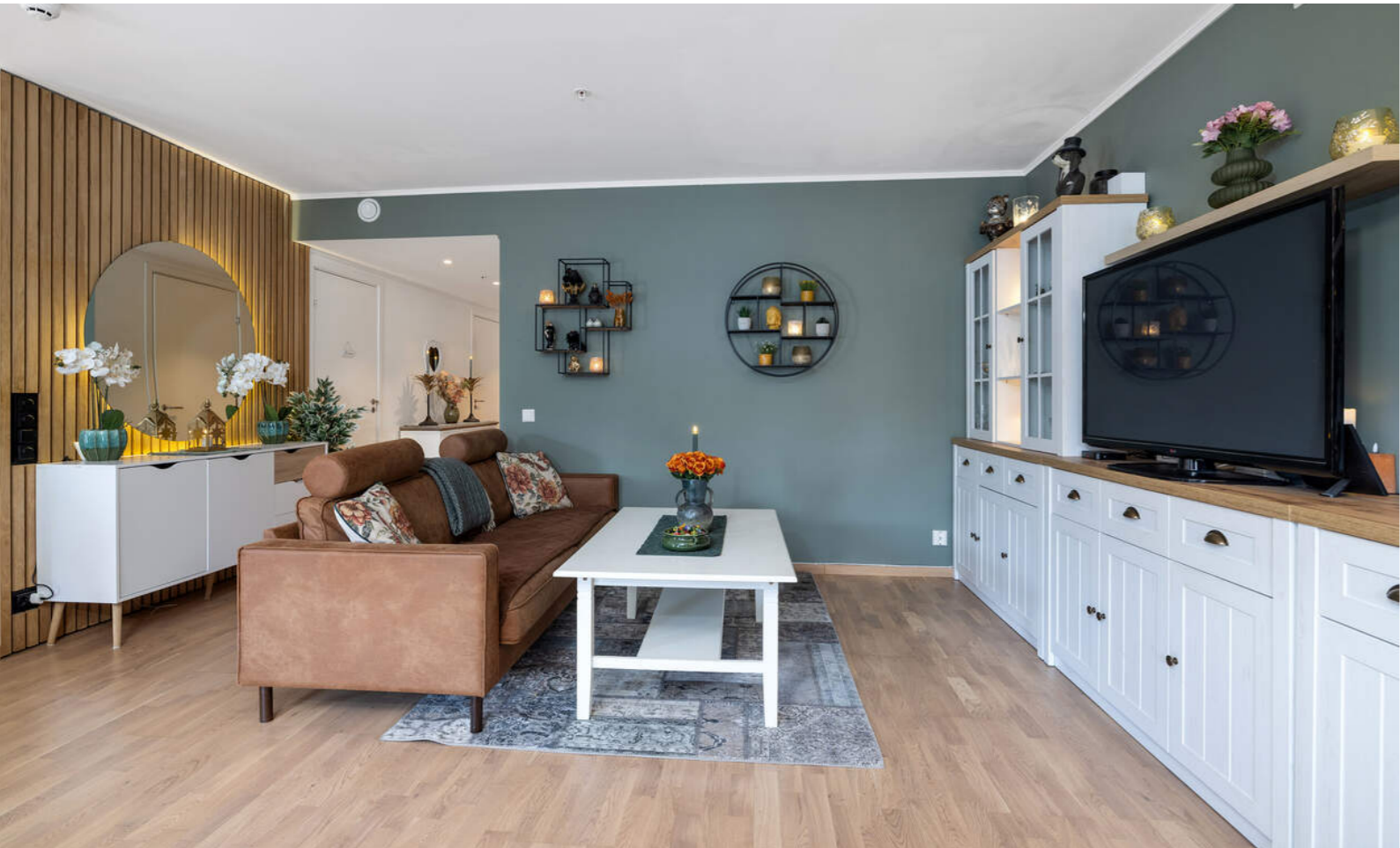









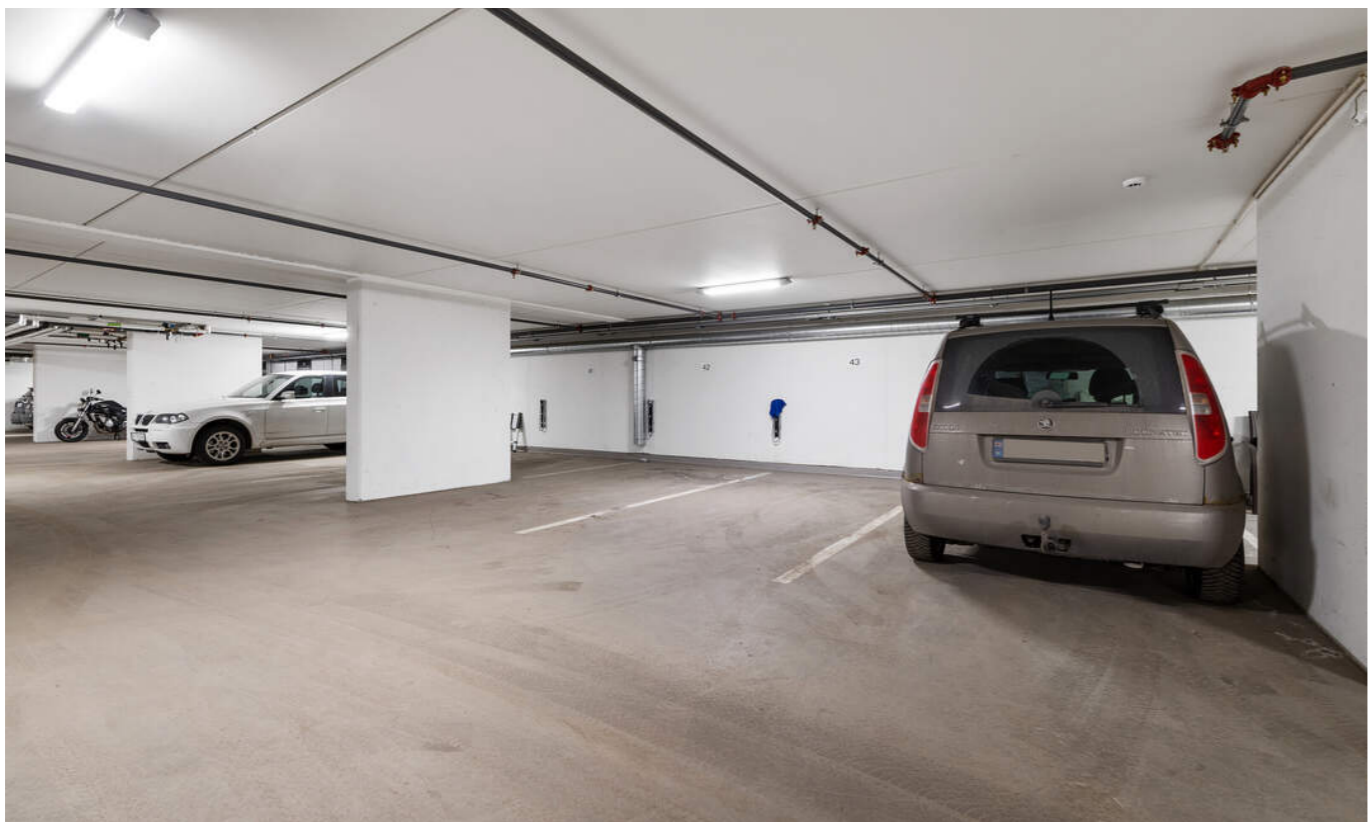

PLANTEGNING

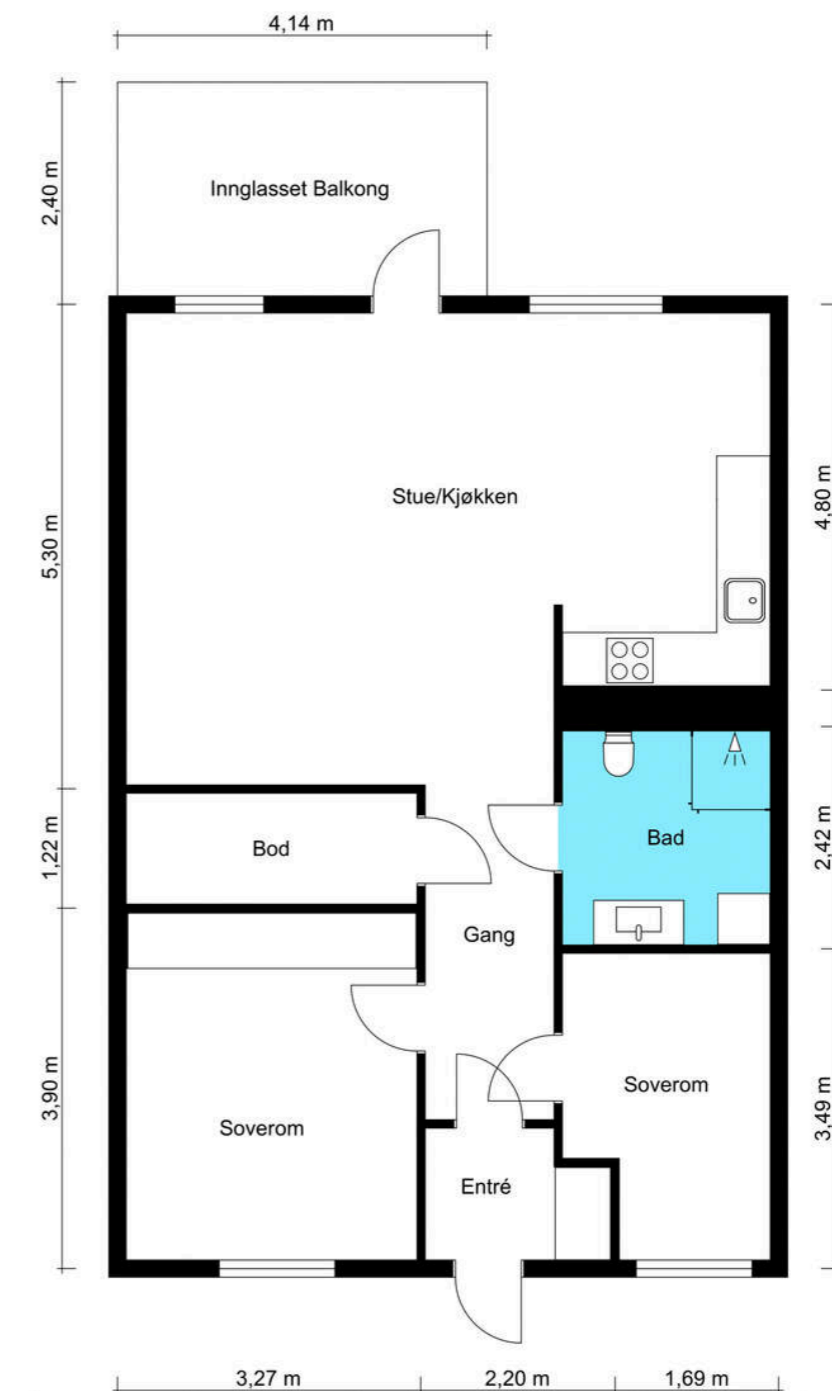

Plantegningen er kun en illustrasjon og er ikke målbar. Målene er innvendige, og avvik kan forekomme.

PRAKTISK INFORMASJON

Parkering

Boligen disponerer en parkeringsplass i felles garasjekjeller. Gjesteparkering på borettslagets tomt.

Tomtestørrelse

2 757 m²

Beskrivelse av tomt

Hyggelige fellesområder i boerttslaget med plenarealer, stedvis beplantning, asfalterte internveier og sittebenker. Felles, oppvarmet garasjeanlegg under blokka hvor andelen har én fast plass.

TAKST OG TILSTAND

Byggemåte

Utvendig generelt:

Bygningen er oppført med grunnmur i betong. Yttervegger i betong, stål- og trekonstruksjon, forblendet med fasadeplater og panel. Yttertak i oppforet betongdekke, tekket med takpapp. Brann- og lydklassifisert entrédør. Balkongdør med isolerglass. Dørene er fra byggeåret.

Innvendig generelt:

Gulv med parkett, fliser og belegg. Vegger og himlinger med sparklet/pussede og malte overflater. Balansert ventilasjon med avtrekk i våtrom og kjøkken. Tilluft i oppholdsrom. Luftespalte under dører for luftgjennomstrømning.

Bygningssakskyndig

Martin Sjønnesen (befaringsdato: Onsdag, 11. mars 2026)

Sammendrag selgers egenerklæring

- Er det utført arbeid på bad, vaskerom eller toalettrom? Skiftet baderomsinnredning sommer 2024.

- Er det utført arbeid på tak, yttervegg, vindu eller annen fasade? 2024. Innglasset veranda, den er godkjent også hos Lier kommune.

- Har det vært feil på det elektriske anlegget? Det var noen løse stikkontakter og noe jordfeilbryter hang opp, men dette ble fikset av mann fra everket som var på befaring august 2025 alt godkjent etter dette, dette ligger på boligmappen.

- Har det vært skadedyr i boligen eller andre bygninger på eiendommen? Det var skjeggkrev eller sølvkrev en stund før vi kjøpte ca. 2022 er ikke sikker, men borettslaget hadde folk som ordnet dette da det var flere leiligheter som opplevde dette, vi har ikke sett noe til dette når vi har bod her i 2 år ikke opplev noe skade dyr, borettslaget har forsikring på bygget.

- Har du andre opplysninger om boligen eller eiendommen utover det du har svart? Veranda dør kan klype litt (hard å luke) noen ganger, men vi har sagt i fra til styret, dette ligger under styret vedlikeholdsplikt, utvendig dører og veranda dør og vinduer er borettslaget plikt og holde i orden. Gulvet i leiligheten er noe slitt da vi har hatt dyr og brukt rullator inne.

Innhold

Leiligheten ligger i 1. etasje og består av entré, gang, bod, bad, to soverom og stue/kjøkken. Innglasset balkong utenfor stue/kjøkken. Det medfølger en ekstern bod samt garasje plass.

Areal

Bruksareal:
1. etasje
BRA-i: 79 kvm
BRA-e: 5 kvm
BRA-b: 11 kvm
Total BRA: 95 kvm

Arealene er oppgitt av bygningssakkyndig på grunnlag av NS3940(2023). Eventuelle betegnelser på rom er angitt ut fra faktisk bruk, uavhengig av hva som er godkjent hos bygningssmyndighetene. Vedlagte plantegninger er ikke målbare.

Standard

En gjennomgang av leilighetens rom:

Entré:

Innbydende entré med garderobeskap og plass til andre smarte oppbevaringssystemer. Entreen er malt i en moderne, lun fargetone og det er parkett på gulvet. Videre er det downlightsbelysning i taket og callinganlegg med skjerm. Ytterdør med brann- og lydklassifisering.

Stue og kjøkken:

Lunt og hyggelig oppholdsrom med stue og kjøkken i åpen løsning. Overflater med parkettgulv, malte overflater og lekker spisevegg. Plass til sofalounge og et spisebord ved kjøkkensonen. Vinduene slipper inn godt med dagslys og det er også utgang til balkongen.

Tidløst vinkelkjøkken med hvite, glatte fronter, laminat benkeplate med kum og belysning under overskapene. Kjøkkenet har integrerte hvitevarer som ovn, platetopp og oppvaskmaskin. Avtrekk fra kjøkkenventilator, plassert over platetoppen.

Innglasset balkong:

Utenfor stue/kjøkken ligger en innglasset balkong på ca. 10 kvm. vendt mot nordvest. Balkongen har tredekke, stikkontakt og takoverbygg. God plass til utemøblene. Det er tillatt med gassgrill og elektrisk grill på balkongene.

Baderom:

Romslig, flislagt baderom med varme i gulvet og downlightsbelysning i taket. Badet er komplett utstyrt med vegghengt toalett, dusjhjørne og servant nedfelt i skuffeseksjon. Speilskap over. Det er også opplegg for vask/tørk som kan plasseres i høyden.

Soverom:

Leiligheten har to gode soverom med adkomst fra gangen. Begge rommene har plass til seng, nattbord og garderobeskap.

Tilstandsrapporten er en teknisk gjennomgang av boligen og angir bla. eventuelle byggetekniske avvik, konsekvensen av disse, samt kostnadsoverslag på utbedring av avvik som er gitt TG3.

TILSTANDSGRADER :

TG0: Ingen avvik.

TG1: Mindre avvik.

TG2: Vesentlige avvik og mindre avvik som etter NS 3600 gir TG2.

TG3: Store eller alvorlige avvik.

TGIU: Ikke tilgjengelig for undersøkelse

Av rapporten fremgår TGIU (tilstandsgrad ikke undersøkt), TG2 og TG3 som angir avvik fra normal slitasje, høy alder, bygningsdel som må utbedres, beskrivelser av avvik på undersøkte bygningsdeler uten tilstandsgrad mm.

Det er ikke registrert noen tilfeller av tilstandsgrad 2 eller tilstandsgrad 3.

Tilstandsrapporten er inntatt i salgsoppgaven og inneholder ytterligere informasjon om byggemåte, årsak bak tilstandsgrader, konsekvens og anslag på eventuelle utbedringskostnader. Ettersom kjøper regnes å være kjent med forhold som tydelig fremkommer av tilstandsrapporten oppfordres interessenter til å sette seg grundig inn i rapporten i sin helhet og kontakte bygningssakkyndig ved eventuelle bygningstekniske spørsmål.

Oppvarming

Oppvarming via radiatorer tilknyttet felles varmeanlegg. Varmekabler på badet.

Dersom rom for varig opphold ikke har vegg- eller fastmonterte varmekilder ved visning følger dette heller ikke med.

Info energiklasse

Energi klasse B.

Alle eiendommer som selges/leies ut skal ha energiattest.

KJERNEINFORMASJON

ØKONOMI

Forretningsfører

Nedre Buskerud Boligbyggelag.

Om borettslaget

FV 10 Borettslag ligger i Lier kommune, og har organisasjonsnummer 919368349. Borettslaget består av 28 boenheter.

Borettslagets økonomi:

Årsregnskapet i 2024 viste et overskudd på kr 361 143,-
Disponible midler i utgangen av 2024 var kr. 1 116 382,-

Felleskostnader pr. mnd

Kr 12.473,-

Felleskostnader inkluderer

tv/internett 568,-, parkering 64,-, kapitalkostnader 7510,-, ventilasjon 35,-, grunnkostnad 4296,- renovasjon.

Andel fellesgjeld

1.635.643,- per torsdag, 5. mars 2026

Lånebetingelser fellesgjeld

Borettslaget har lagt til rette for individuell nedbetaling av fellesgjeld (IN-ordning). Dette gir andelseier adgang til å innbetale sin del av fellesgjelden.

Spesifikasjon av lån:

Lånummer: 12137267460, DNB Boligkreditt AS - ikke standard

Annuitetslån, 2 terminer per år.

Rentesats per 05.03.2026: 5.5% pa.

Antall terminer til innfrielse: 65

Saldo per 05.03.2026: 35 990 000

Andel av saldo: 1 625 000

Første termin: 30.12.2018Neste avdrag: 30.12.2033 (siste termin 30.06.2058)

Flytende renter

Lånummer: 16366063491, DNB Boligkreditt AS - ikke standard

Annuitetslån, 2 terminer per år.

Rentesats per 05.03.2026: 5.5% pa.

Antall terminer til innfrielse: 23

Saldo per 05.03.2026: 332 729

Andel av saldo: 10 643

Første termin/første avdrag: 30.12.2022 (siste termin 30.06.2037)

Flytende rente

Laget har avtale om IN samt IN lån

Andel fellesformue

48.194,- per onsdag, 31. desember 2025

Andre utgifter

Ny eier må belage seg på følgende løpende kostnader:

Felleskostnader: kr 12 473,-

Strøm etter forbruk. Kommunale avgifter for vann og avløp.

Innboforsikring etter egen avtale

Forkjøpsrett

Dersom andel skifter eier, har andelseierne i borettslaget og dernest de øvrige andelseierne i boligbyggelaget forkjøpsrett.

Ansiennitetsregler:

1 - Andelseiere i borettslaget

2 - Medlemmer i NBBO

Dersom forkjøpsretten benyttes, løses opprinnelig kjøper fra avtalen og alle økonomiske forpliktelser overfor selger bortfaller. Vær oppmerksom på at forretningsfører har anledning til å belaste et gebyr til den som benytter forkjøpsrett.

Styregodkjennelse

Kjøper av andelen må godkjennes av borettslagets styre for å ta boligen i bruk. Kjøper bærer selv risikoen for at godkjenning blir gitt og må videreselge boligen for egen regning og risiko dersom styret ikke godkjenner kjøper som ny andelseier. Overtakelse, hjemmelsoverføring og oppgjør vil uansett bli gjennomført i henhold til kontrakt. Styregodkjennelse kan ikke nektes uten saklig grunn. Kun fysiske personer kan være andelseiere, og ingen kan eie mer enn én andel.

Dyrehold

Dyrehold er tillatt i borettslaget når dyreholdet ikke er til sjenanse for de øvrige beboere. Les nærmere om bestemmelsene i husordensreglene.

Forsikring

Forsikringsselskap Gjensidige Forsikring ASA
Polisenummer88249938

Sikringsordning

Sikringsfond er en forsikringsordning som dekker tap borettslaget får som følge av at andelseiere misligholder betaling av løpende fellesutgifter. Medlemskap i sikringsordning kan tegnes av det enkelte borettslag, eller av boligbyggelag på vegne av tilknyttede borettslag. Borettslaget er sikret mot tap av felleskostnader. Borettslaget er, etter gjeldende bestemmelser fastsatt av finansieringsselskapet, sikret mot tap som følge av at en andelseier unnlater å betale sine felleskostnader. Avtalen om sikring er gyldig til avtalen sies opp av en av partene.

Formuesverdi primær

1.281.108,- for 2024

Formuesverdi sekundær

5.124.431,- for 2024

Info formuesverdi

Stortinget har vedtatt en ny modell for beregning av formuesverdi for bolig. Den nye utregningsmodellen beregner boligverdier basert på grunnkretser i stedet for kommuner, og skal benyttes fra og med inntektsåret 2026. Dette kan medføre at markedsverdien settes høyere eller lavere enn tidligere og innebærer at både selger og megler kan benytte tall som ikke nødvendigvis er oppdaterte på tidspunktet for utarbeidelse av salgsoppgaven. Det tas derfor forbehold om at formuesverdien kan bli endret og eventuelt øke ved endelig fastsettelse i skatteåret.

For primærbolig utgjør formuesverdien 25 % av beregnet eller dokumentert markedsverdi opptil kr 10 000 000, og deretter 70 % av den delen som overstiger dette beløpet. For sekundærbolig utgjør formuesverdien 100 % av beregnet eller dokumentert markedsverdi.

OFFENTLIGE FORHOLD

Ferdigattest/Midlertidig brukertillatelse

Det foreligger ferdigattest på eiendommen datert 10.10.2020. Ferdigattest er en sluttattest fra bygningsmyndighetene om at et søknadspliktig tiltak er ferdigstilt. At evt. ferdigattest / midl. brukstillatelse eksisterer, gir ingen garanti for at det ikke er utført arbeid som ikke er byggemeldt eller godkjent.

Tinglyste heftelser og rettigheter

På eiendommen er det tinglyst følgende heftelser og rettigheter som følger eiendommens matrikkel ved overskjøting til ny hjemmelshaver:

3312/95/30:

26.10.2018 - Dokumentnr: 1464552 - Bestemmelse om nettstasjon

Rettighetshaver: Glitre Nett AS

Org.nr: 982 974 011

Endring ved fusjon

Fra: Glitre Energi Nett AS

Org.nr: 981 915 550

Til: Glitre Nett AS

Org.nr: 982 974 011

29.11.2018 - Dokumentnr: 1619926 - Bestemmelse om parkering
Bestemmelser om felleskostnader
Bestemmelse om salg/transport av erklæringen

Sletting av rettighetshaver

Fra: UI Utvikling AS

Org.nr: 917 315 124

14.03.1974 - Dokumentnr: 401607 - Registrering av grunn
Denne matrikkelenhet opprettet fra:
Knr:3312 Gnr:95 Bnr:1

Kjerneinformasjon

01.02.1995 - Dokumentnr: 1506 - Målebrev
Fradeling av gnr. 95 bnr. 94.

02.02.2016 - Dokumentnr: 91048 - Arealoverføring
Areal overført fra: Knr:3312 Gnr:95 Bnr:94
Vederlag: NOK 0
Omsetningstype: Annet

02.02.2016 - Dokumentnr: 91269 - Arealoverføring
Areal overført til: Knr:3312 Gnr:95 Bnr:15
Vederlag: NOK 0
Omsetningstype: Annet

09.06.2016 - Dokumentnr: 514666 - Sammenslåing
Sammenslått med denne matrikkelenhet:
Knr:0626 Gnr:95 Bnr:142

01.01.2020 - Dokumentnr: 1265664 - Omnummerering ved
kommuneendring
Tidligere: Knr:0626 Gnr:95 Bnr:30

01.01.2024 - Dokumentnr: 433706 - Omnummerering ved
kommuneendring
Tidligere: Knr:3049 Gnr:95 Bnr:30

Regulerings- og arealplaner

Eiendommen ligger i et område regulert til boliger -
blokkbebyggelse ved reguleringsplan for Fossvegen 10, 12 og
16 datert 2006.

Kopi av reguleringskart og reguleringsbestemmelser kan sees
hos megler.

Vei/Vann/Avløp

Eiendommen har adkomst via offentlig vei. Eiendommen er
tilknyttet kommunalt ledningsnett via private stikkledninger.
Eier er selv ansvarlig for private stikkledninger til bygningen.
For private fellesledninger er det normalt solidarisk
vedlikeholdsplikt.

Fra og med januar 2026 så betaler hver enkelt andelseier
kommunale avgifter hver for seg og det kommer i tillegg til
felleskostnader.

Adgang til utleie

Andelseieren kan overlate boligen til andre i opptil 30 døgn i
året uten styrets samtykke. Med samtykke kan andelseier
overlate boligen til andre i inntil tre år hvis andelseier har bodd
i boligen i minst ett av de to siste år. Utleie i andre tilfeller kan
godtas ved særlige grunner, jf. burettslagslova § 5-6.

Konsesjon

Eiendommen er ikke konsesjonspliktig

Odelsrett

Det er ikke odel på eiendommen.

PRISANTYDNING INKLUDERT OMKOSTNINGER

Omk. kjøper beskrivelse

2 350 000,00 (Prisantydning)
1 635 643,00 (Andel av fellesgjeld)

3 985 643,00 (Pris inkl. fellesgjeld)

Omkostninger

8 900,00 (Boligkjøperforsikring * (valgfritt))
545,00 (Tinglysning hjemmeloverføring andel)
545,00 (Tinglysningsgebyr pantedokument)

1 090,00 (Omkostninger totalt (uten Boligkjøperforsikring))
9 990,00 (Omkostninger totalt (med Boligkjøperforsikring))

3 986 733,00 (Totalpris inkl. omkostninger (uten
Boligkjøperforsikring))
3 995 633,00 (Totalpris inkl. omkostninger (med
Boligkjøperforsikring))

Vi gjør oppmerksom på at ovennevnte totalsum er beregnet ut
fra kjøpesum tilsvarende prisantydning. Det tas forbehold om
endring i gebyrer. Andel fellesgjeld følger boligen og skal
således ikke innbetales ved overtagelse.

Betalingsbetingelser

Kjøpesum med tillegg av omkostninger skal være disponibelt
på meglers klientkonto innen overtagelse. Normalt innebærer
dette at fullt oppgjør må være innbetalt på meglers
klientkonto senest to virkedager før avtalt overtagelsesdato.
Eventuelle vilkår knyttet til innbetalingen, eksempelvis
pantedokument som skal tinglyses til fordel for kjøpers bank,
må være megler i hende i god tid før overtagelse kan finne
sted.

Kjøpesummen skal innbetales fra norsk finansinstitusjon
og/eller kjøpers konto i norsk finansinstitusjon. Eventuell
egenkapital skal innbetales i én samlet betaling fra kjøpers
egen konto i norsk finansinstitusjon.

Alle eiendomsmeglingsforetak har lovpålagt forsikring av
klientmidler begrenset oppad til kr 45 mill. Enkelt saker er
forsikret inntil kr 15 mill. Dersom kjøpers låneinstitusjon krever
tilleggsforsikring ved omsetning over 15 millioner, må kjøper
selv eller dennes låneinstitusjon dekke utgiftene forbundet
med dette.

Lovanvendelse

Eiendommen selges etter reglene i avhendingsloven.
Salgsoppgaven er basert på de opplysningene selger har gitt
til megler, den bygningssakyndiges tilstandsrapport, samt
opplysninger innhentet fra kommunen, Kartverket og andre
tilgjengelige kilder. Selger har godkjent salgsoppgaven. Det er
viktig at kjøper setter seg grundig inn i alle salgsdokumentene,
herunder salgsoppgave, tilstandsrapport og selgers
egenerklæring. Kjøper anses kjent med forhold som er tydelig
beskrevet i salgsdokumentene, og slike forhold kan ikke
påberopes som mangler. Dette gjelder uavhengig av om
kjøper har lest dokumentene. Alle interessenter oppfordres til
å undersøke eiendommen nøye, gjerne sammen med
fagkyndig før bud inngis. Kjøper som velger å kjøpe usett kan
ikke gjøre gjeldende som mangel noe han burde blitt kjent
med ved undersøkelsen. Dersom det er behov for avklaringer,
anbefaler vi at interessenter rådfører seg med
eiendomsmegler eller egne rådgivere før det legges inn bud.

En bolig som har blitt brukt i en viss tid, har vanligvis blitt utsatt
for slitasje og skader kan ha oppstått. Slik bruksslitasje må
kjøper regne med, og det kan avdekkes enkelte forhold etter
overtakelse som nødvendiggjør utbedringer. Normal slitasje
og skader som nødvendiggjør utbedring, er innenfor hva
kjøper må forvente og vil ikke utgjøre en mangel. Kjøper og
selgers rettigheter og plikter reguleres av avtalen mellom
partene, samt informasjonen som har vært tilgjengelig for
kjøperen i forbindelse med handelen. Avtalen utfylles av
avhendingsloven, og det gjelder ulike avtalevilkår avhengig av
om kjøper er forbrukerkjøper eller ikke. Dette er nærmere
beskrevet nedenfor.

På grunn av ulike avtalevilkår kan selger vurdere bud fra en
som ikke er forbruker, ulikt fra en forbrukers bud. Dersom
kjøper ikke er forbruker, er selger sitt mulige mangelsansvar
begrenset fordi eiendommen selges «som den er». Selger kan
ikke ta «som den er» forbehold ovenfor en forbrukerkjøper.
Selv et lavere bud fra en som ikke er forbruker kan foretrekkes
fordi begrensningen i mulig mangelsansvar kan ha egenverdi
for selger. Selger står fritt til å forkaste eller akseptere ethvert
bud, og er for eksempel ikke forpliktet til å akseptere høyeste
bud. Budgiver skal i budskjemaet avggi egenerklæring om
budgiver er forbruker eller næringsdrivende/person som
hovedsakelig handler som ledd i næringsvirksomhet.

Forbrukerkjøp - definisjon: Med forbrukerkjøp menes kjøp av
eiendom når kjøperen er en fysisk person som ikke
hovedsakelig handler som ledd i næringsvirksomhet.

Forbruker - avtalevilkår: Eiendommen har en mangel dersom
den ikke er i samsvar med kravene som følger av avtalen, eller
det foreligger brudd på bestemmelsene i avhendingsloven §§
3-2 til 3-8. Hvis eiendommen ikke er i samsvar med det
kjøperen må kunne forvente ut ifra alder, type og synlig
tilstand, kan det være grunnlag for mangelskrav. Det samme
gjelder hvis det er holdt tilbake eller gitt uriktige opplysninger
om eiendommen. Dette gjelder likevel bare dersom man kan

Kjerneinformasjon

gå ut ifra at det virket inn på avtalen at opplysningen ikke ble
gitt eller at feil uriktige opplysninger ikke blir rettet i tide på en
tydelig måte. Boligen kan ha en mangel etter avhendingsloven
§ 3-3 dersom det er avvik mellom opplyst og faktisk innvendig
areal, forutsatt at avviket er på 2% eller mer og minimum 1 kvm.

Ved beregning av et eventuelt prisavslag eller erstatning må
kjøper selv dekke tap/kostnader opptil et beløp på kr. 10 000
(egenandel).

Ikke-forbruker (næringsdrivende) - definisjon: Hvis kjøper er
en juridisk person, eller en fysisk person som hovedsakelig
handler som ledd i næringsvirksomhet, vil kjøpet ikke anses
som et forbrukerkjøp.

Ikke-forbruker - avtalevilkår: Eiendommen har en mangel
dersom den ikke er i samsvar med kravene som følger av
avtalen. Eiendommen selges «som den er», og selgers ansvar
utover det konkret avtalte er da begrenset etter
avhendingsloven § 3-9, første ledd andre setning.
Avhendingsloven § 3-3 andre ledd fravikes, og hvorvidt
boligens arealsvikt utgjør en mangel vurderes etter
avhendingsloven § 3-8. Informasjon om kjøpers
undersøkelsesplikt, herunder oppfordringen om å undersøke
eiendommen nøye, gjelder også for kjøpere som ikke anses
som forbrukere.

Interessenter og kjøper må godta at selger og megler bruker
elektronisk kommunikasjon i salgsprosessen.

Dersom kjøper er utenlandsk statsborger kreves det at
vedkommende har et såkalt D-nummer til erstatning for norsk
personnummer. Rekvirering av D-nummer må sendes
Kartverket samtidig med innsending av skjøtet for tinglysing.
Skjøtet blir liggende i Kartverket inntil kjøper har fått D-
nummer av Skatteetaten. Når Kartverket har mottatt D-
nummeret fra Skatteetaten, vil skjøtet bli tinglyst umiddelbart.
Rekvisisjon av D-nummer i forbindelse med tinglysing av
skjøtte vil ofte medføre at oppgjør og utbetaling til selger blir
forsinket med noen uker. Kjøper må i disse tilfellene enten ta
forbehold i bud om forsinket utbetaling til selger, eller være
forberedt på å dekke forsinkelsesrenter til selger. Kontakt
ansvarlig megler for informasjon før budgivning.

ØVRIGE KJØPSFORHOLD**Overtakelse**

Overtakelse etter avtale med selger. Interessenter oppfordres til å angi ønsket overtakelse i budskjema.

Skjøte sendes for tinglysing i forbindelse med oppgjøret. Oppgjør forutsetter at det er gjennomført overtagelse og at partene har signert en overtakelsesprotokoll og sendt denne til oppgjørsavdelingen slik som avtalt i kontrakt. Det forutsettes at skjøte tinglyses i kjøpers navn. Hvis interessenter mot formodning ikke ønsker tinglysing av skjøte må det tas forbehold om dette i kjøpetilbudet.

Budgivning

Bud kan legges inn på nettannonsen på "gi bud" knappen eller via hjemmesiden. Ved elektronisk budgivning så kan bud legges inn trygt og enkelt med bank-ID. Megler kan også kontaktes for tilsendelse av budkjema og budskjema finnes også i salgsoppgaven.

All budgivning må foregå ved skriftlighet. Ta kontakt med megler dersom det er behov for bistand for å inngi bud.

Eiendomsmegler skal legge til rette for en forsvarlig avvikling av budrunden og kan ikke videreformidle bud med en kortere akseptfrist enn kl. 12.00 første virkedag etter siste annonserte visning. Etter klokken 11:30 anbefaler vi akseptfrist på minimum 30 minutter.

Megler kan ikke formidle bud med forbehold om at budet eller forbehold i budet skal holdes skjult (hemmelig) for andre budgivere og interessenter.

Megler tar ikke noe ansvar for forsinkelser på el- eller telenettet. Under budrunden kan akseptfristene kortes inn ved mottakelse av nye bud. Akseptfristen fra kjøper er absolutt. Det betyr at dersom selger velger å akseptere budet, må kjøper meddeles aksept innen utløpet av akseptfristen. Dersom du utsetter inngivelse av bud til tett opp mot akseptfristen er det en reell fare for at eiendommen kan bli solgt før ditt bud fremkommer til megler.

Boligselgerforsikring

Selger har tegnet boligselgerforsikring. Selgers egenerklæringskjema er vedlegg til dette prospekt. Forsikringsvilkår kan fås ved henvendelse til megler.

Boligkjøperforsikring

Mange kjøpere har anledning til å tegne boligkjøperforsikring. Vedlagt i salgsoppgaven følger informasjon om Boligkjøperforsikring fra Söderberg & Partners. Boligkjøperforsikring er en rettshjelpsforsikring som gir trygghet og profesjonell juridisk hjelp dersom det oppdages uventede feil eller mangler ved boligen de neste fem årene. Les mer om Boligkjøperforsikring i vedlagte materiell eller på <https://www.soderbergpartners.no/eiendom/boligkjooper/>.

Innbo og løsøre

Med mindre annet er uttrykkelig avtalt gjelder NEF's normgivende liste over løsøre og tilbehør, se vedlagt liste til salgsoppgaven. Til orientering er det full avtalefrihet om hva som skal følge med bolig og fritidsbolig ved salg. I de tilfeller det medfølger hvitevarer i handelen, overleveres disse uten noen form for garanti utover leverandørgaranti.

Eier

Håkon Klock
Anita Klock

Tilbud på lånefinansiering

Vi bistår gjerne med å etablere kontakt med ulike banker, men vi har ingen fast bankforbindelse som vi benytter. Vi mener at vilkårene i ulike finansinstitusjoner varierer fra kundegruppe til kundegruppe, og kan derfor ikke anbefale en bestemt bank, men hjelper mer enn gjerne med å finne en bank som kan tilby deg gode lånevilkår.

Meglers vederlag

Det er avtalt provisjonsbasert vederlag tilsvarende 1,7% av kjøpesum for gjennomføring av salgsoppgaven. I tillegg er det avtalt at oppdragsgiver skal dekke tilretteleggingsgebyr kr. 16.900,-, oppgjørshonorar kr. 6.950,-, kredittkostnad, grunnbok, e-signeringskost. kr 5.000,-, og markedsføringspakke kr. 22.900,-. Meglerforetaket har krav på å få dekket avtalte utlegg. Utleggene omfatter innhenting off./komm.info, grunnboksutskrifter, tinglysing, sikringsobligasjon, innhenting tinglyste erklæringer etc.

Dersom handel ikke kommer i stand eller oppdraget sies opp, har oppdragstaker krav på rimelig vederlag for medgått tid/utført arbeid og avtalte utgifter (utgifter til påløpte visninger, innhenting av opplysninger, markeds pakke og tilrettelegging), samt eventuelle utlegg. Alle priser er inkl. mva.

Proaktiv Gruppen AS og eiendomsmeglingsforetakene som er tilknyttet Proaktiv har samarbeid med forskjellige foretak som tilbyr forbrukerne produkter eller tjenester i forbindelse med et salgsoppgave. Våre samarbeidspartnere er: Söderberg & Partners AS - formidler av boligkjøperforsikring, Gjensidige - formidler av boligselgerforsikring, Meglerfront - leverandør av digitale oppgjørsskjemaer og overtakelsesprotokoller som også inneholder tilbud til forbruker om tilpassede strøm-, internett- og alarmtjenester, Vend Marketplaces AS og Bomega AS - markeds plasser på nett, Schibsted - markedsføring i SOME, Eiendomsverdi - formidler av nabolagsprofiler. Hvilke produkter/ tjenester kjøper og selger får i forbindelse med oppdraget, kan variere ut fra hvor i landet eiendommen ligger.

Personopplysningsloven

Vi gjør oppmerksom på at vi lagrer personopplysninger på interessenter, budgivere og kjøpere. Videre opplyser vi at mulighetene for å slette sine personopplysninger er begrenset, som følge av at eiendomsmeglingsforetak har plikt til å oppbevare kontrakter og dokumenter i minst 10 år, iht. eiendomsmeglingsforskriften. Du kan lese om vår behandling av personopplysninger i vår personvernerklæring på <https://proaktiv.no/personvernerklaering>

Hvitvaskingsreglene

Det følger av lov om tiltak mot hvitvasking og terrorfinansiering at meglerforetaket er forpliktet til å foreta kundetiltak av begge parter i handelen. For oppdragsgiver skjer dette i forbindelse med inngåelse av oppdraget, og for kjøper på tidspunkt for kontraktsinngåelse. Dersom slik kundekontroll ikke kan gjennomføres, er meglerforetaket pålagt å avstå fra gjennomføring av oppgjøret. Partene er selv ansvarlig for eventuelle kostnader og ansvar dette kan medføre uten at det kan anføres et kontraktsrettslig ansvar overfor meglerforetaket.

Vedlegg til salgsoppgave

Vedleggene er en del av den komplette salgsoppgaven. Det er viktig at interessenter setter seg godt inn i vedleggene og kontakter megler med eventuelle spørsmål før bud inngis.

Dato salgsoppgave
24.3.2026

VEDLEGG

Tilstandsrapport



Fossveien 10, 3403 LIER

LIER kommune

gnr. 95, bnr. 30

Andelsnummer 5

Sum areal alle bygg: BRA: 95 m² BRA-i: 79 m²



Befaringsdato: 11.03.2026

Rapportdato: 14.03.2026

Oppdragsnr.: 22424-1451

Referansenummer: KK1285

Foretak: BOLIGKONSULT AS



Rapporten kan brukes i inntil ett år etter befaringsdato, og kan ikke gjenbrukes ved flere boligsalg i denne perioden. Skjer det endringer, oppstår skader også videre på boligen, bør du som selger be om oppdatert rapport.

Boligkonsult AS

Boligkonsult AS utfører de fleste typer takseringstjenester i Oslo og omegn. Vi er bygningssakkyndige med bred bransjeerfaring. Alle våre sakkyndige er utdannede fagskoleingeniører, og har over en årrekke tilegnet seg kunnskaper fra enkle oppussingsprosjekter, til større bolig- og industribygg. Bedriften er medlem av NITO som et stempel på seriøsitet.



Rapportansvarlig

Martin Sjønnesen

Martin Sjønnesen
Uavhengig Takstingeniør
post@bolig-konsult.no
948 21 574



Oppdragsnr.: 22424-1451

Befaringsdato: 11.03.2026

Side: 2 av 16

Fossveien 10, 3403 LIER
Gnr 95 - Bnr 30
3312 LIER

BOLIGKONSULT AS
Hagen Johansens vei 12
1406 SKI



Dette trenger du å vite om tilstandsrapporten



Hva er en tilstandsrapport?

En tilstandsrapport beskriver synlige skader/avvik eller tegn på skader/avvik på boligen. Rapporten fremhever vanligvis ikke positive egenskaper ved boligen.



Hva vurderer en bygningssakkyndig?

Den bygningssakkyndige vurderer boligen ut fra hva man kan forvente av en bygning av samme alder og type. Vurderingen gjøres som regel mot hvordan det var vanlig å bygge og regler som gjaldt da boligen ble oppført (søknadstidspunktet). Forhold som er vanlige for bygningens alder, slik som slitasje etter normal bruk regnes ikke som avvik.



Hva inneholder tilstandsrapporten?

Den bygningssakkyndige undersøker rom og bygningsdeler slik det kommer frem av [Forskrift til avhendingsloven](#). Tilstandsrapporten inneholder bare avvik som den bygningssakkyndige kan se eller kontrollere med enkle hjelpemidler. Det gjøres ikke nærmere undersøkelser slik som åpning av vegger eller andre bygningsdeler. I vegg mot våtrom og rom under terreng kan det borres et hull for å gjøre enkle undersøkelser slik som fuktsøk.

Når du kjøper en brukt bolig

Når du kjøper en brukt bolig, er det viktig å være oppmerksom på at dette ikke kan sammenlignes med å kjøpe en ny bolig. Måten boligen ble bygget på kan være annerledes enn i dag. Bygninger svekkes over tid, og utsettes for slitasje blant annet på grunn av bruk og vær og vind. Mange boliger fornyes helt eller delvis, noen i flere omganger, eller det oppføres tilbygg. Særlig for boliger som er pusset opp eller endret, er det viktig å merke seg at fornyelse av overflater ikke nødvendigvis betyr at bygningsdeler under er forbedret.

Vurdering mot byggeregler

Den bygningssakkyndige vil vurdere boligen mot hvordan det var vanlig å bygge og regler som gjaldt på søknadstidspunktet. Den bygningssakkyndige ser etter avvik som har betydning for og som reduserer boligens funksjon og verdi, og som kommer frem av Forskrift til avhendingslova.

Tilstandsrapporten beskriver ikke hele boligen

BYGNINGSSAKKYNDIGE SER FOR EKSEMPEL IKKE PÅ

- vanlig slitasje og normal vedlikeholdstilstand
- bagatellmessige forhold som ikke påvirker bygningens bruk eller verdi vesentlig
- etasjeskillere
- tilleggsbygg slik som garasje, bod, anneks, naust også videre
- utvendige trapper
- støttemurer
- skjulte installasjoner
- installasjoner utenfor bygningen
- full funksjonstesting av el- og VVS-installasjoner
- geologiske forhold og bygningens plassering på grunnen
- bygningens planløsning
- bygningens innredning
- løsrør slik som hvitevarer
- utendørs svømmebasseng og pumpeanlegg
- bygningens estetikk og arkitektur
- bygningens lovlighet (bortsett fra bruksendringer, brannceller og forhold som åpenbart kan påvirke helse, miljø og sikkerhet)
- fellesarealer (med mindre boligeier har vedlikeholdsplikt for fellesarealer og dette er kjent for bygningssakkyndig, eller fellesarealet har en særlig tilknytning til boligen).

© iVerdi 2023

Malen til denne rapporten, inkludert standardtekstene fra Verdi er vernet etter åndsverkloven og kan kun benyttes av av kunder hos iVerdi. For andre aktører er eksemplarfremstilling av malen og standardtekster, som utskrift og annen kopiering til bruk som grunnlag for tilsvarende rapporter, bare tillatt når det er hjemlet i lov (kopiering til privat bruk, sitat o.l.) eller avtale med iVerdi (<https://iverdi.no/>).

Utnyttelse i strid med lov eller avtale kan medføre erstatnings- og straffeansvar.

Oppdragsnr.: 22424-1451

Befaringsdato: 11.03.2026

Side: 3 av 16

Fossveien 10, 3403 LIER
Gnr 95 - Bnr 30
3312 LIER

BOLIGKONSULT AS
Hagen Johansens vei 12
1406 SKI



Dette trenger du å vite om tilstandsrapporten

Tilstanden vurderes med ulike tilstandsgrader

Tilstanden gir uttrykk for en gitt forventet tilstand, blant annet vurdert ut fra alder og normal bruk. Ved Tilstandsgrad 0 (TG0) og Tilstandsgrad 1 (TG1) gir den bygningssakkyndige normalt ingen begrunnelse for valg av tilstandsgrad. Grunnen er at bygningen eller bygningsdelen da bare har normal slitasje. Ved skjulte konstruksjoner kan alder alene avgjøre tilstandsgrad. Når bygningssakkyndige anbefaler tiltak, for eksempel utbedringer, må brukeren av rapporten vurdere om tiltakene er nødvendige og lønnsomme. Når den bygningssakkyndige velger tilstandsgrad, baseres vurderingen på faste kriterier som følger av gjeldende bransjestandard for Teknisk tilstandsrapport ved omsetning av bolig og Forskrift til avhendingslova.

TG 0

TILSTANDSGRAD 0, TG0: INGEN AVVIK

Bygningsdelen skal være tilnærmet ny, ikke vise tegn på slitasje og det skal være lagt frem dokumentasjon på faglig god utførelse. Det er ingen merknader til delen.

TG 1

TILSTANDSGRAD 1, TG1: MINDRE AVVIK

Bygningsdelen skal bare ha normal slitasje, og straktiltak skal ikke anses som nødvendig. Graden kan også brukes når delen er ny, men der dokumentasjon på faglig god utførelse mangler.

TG 2

TILSTANDSGRAD 2, TG2: VESENTLIGE AVVIK OG MINDRE AVVIK SOM ETTER NS 3600 GIR TG 2

Bygningsdelen skal enten ha feil utførelse, en skade eller symptomer på skade, sterk slitasje eller nedsatt funksjon. Graden gis når bygningsdelen trenger vedlikehold eller tiltak i nær fremtid. Graden skal også brukes når delen er gammel og det er grunn til å varsle om faren for skader på grunn av alderen, eller når det er grunn til å overvåke delen spesielt på grunn av fare for større skader eller følgeskader.

TG 3

TILSTANDSGRAD 3, TG3: STORE ELLER ALVORLIGE AVVIK

Denne tilstandsgraden brukes ved kraftige tegn på forhold som man må regne med trenger utbedring straks eller innen kort tid. Det er påvist funksjonssvikt eller sammenbrudd.

TG IU

IKKE UNDERSØKT/IKKE TILGJENGELIG FOR UNDERSØKELSE

Det kan være avvik/skader som ikke er avdekket.

Informasjon om utbedringskostnader

Utbedringskostnadene i rapporten er sjablongmessige anslag basert på observerte forhold som feil, skader eller uregelmessigheter, samt foreslåtte tiltak. Disse anslagene er veiledende, angis i fem intervaller, er basert på generelle erfaringstall, og må ikke forveksles med konkrete pristilbud fra håndverkere eller entreprenører. Faktiske kostnader kan variere betydelig, avhengig av individuelle valg, materialpriser og markedsforhold. For å få en nøyaktig vurdering av utbedringskostnadene anbefales ytterligere undersøkelser og innhenting av flere pristilbud fra kvalifiserte fagfolk. Slike anslag gis for TG3, der dette er mulig.



Tiltak under kr 20 000



Tiltak mellom kr 20 000 – 100 000



Tiltak mellom kr 100 000 – 200 000



Tiltak mellom kr 200 000 – 500 000



Tiltak over kr 500 000

Fossveien 10, 3403 LIER
Gnr 95 - Bnr 30
3312 LIER

BOLIGKONSULT AS
Hagen Johansens vei 12
1406 SKI



Beskrivelse av eiendommen

OM VURDERINGER

Tilstandsgradene (TG) reflekterer resultatet av undersøkelser utført etter forskrift til avhendingsloven (Tryggere bolighandel). Rapporten viser hvilke bygningsdeler som omfattes av oppdraget. Les hele rapporten, inkludert forutsetningene, for en helhetlig forståelse av både vurderingene og oppdraget.

Boligbygg med flere boenheter - Byggeår: 2018

UTVENDIG

[Gå til side](#)

Felles bygningsdeler:

- Bygningen er oppført med grunnmur i betong.
- Yttervegger i betong, stål- og trekonstruksjon, forblendet med fasadeplater og panel.
- Yttertak i oppført betongdekke, teknet med takpapp.

Parkering:

- Boligen disponerer en parkeringsplass i felles garasjekjeller.
- Parkeringsplass er fremvist av selger, men bruksrett og funksjonalitet er ikke undersøkt.

INNVENDIG

[Gå til side](#)

Felles bygningsdeler:

- Etasjeskiller i betong.
- Felles varmtvann.

Rapporten omfatter kun den aktuelle boligen. Felles bygningsdeler under boligsammenslutningens ansvar er ikke vurdert. Unntak kan gjøres hvis boenheten har vedlikeholdsplikt for en bestemt bygningsdel (og dette er opplyst til undertegnede), eller der en bygningsdel etter vår faglige og skjønnsmessige vurdering har særlig nær tilknytning til boligen. Unntak gjøres kun for bygningsdeler som etter forskriften (Tryggere Bolighandel) skal vurderes. Rapporten viser senere hvilke bygningsdeler som er vurdert og inkludert.

Det anbefales å undersøke om det foreligger informasjon om tilstanden til fellesdeler i bygget, og om det er planlagt vedlikehold eller rehabilitering som kan påvirke boligsammenslutningens økonomi og kostnadsfordeling.

TEKNISKE INSTALLASJONER

[Gå til side](#)

Oppvarming:

- Varmekabler i bad.
- Oppvarming via radiatorer tilknyttet felles varmeanlegg.

Arealer

[Gå til side](#)

Forutsetninger og vedlegg

[Gå til side](#)

Fossveien 10, 3403 LIER
Gnr 95 - Bnr 30
3312 LIER

BOLIGKONSULT AS
Hagen Johansens vei 12
1406 SKI



Sammendrag av boligens tilstand

Fordeling av tilstandsgrader

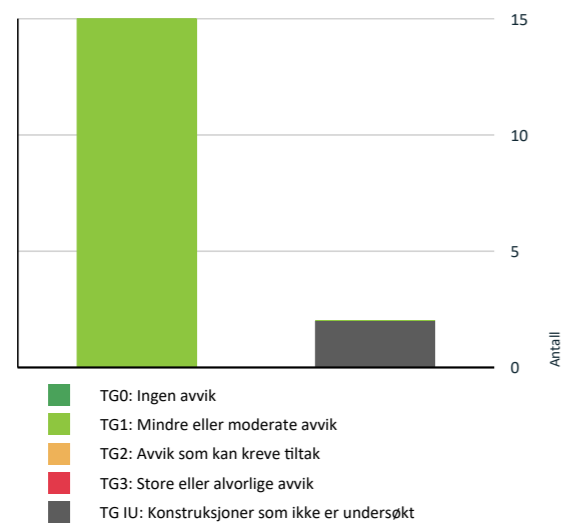

Oppsummering av avvik

Vil du vite mer? Se på rommet eller bygningsdelen senere i rapporten.

Boligbygg med flere boenheter

TG IU KONSTRUKSJONER SOM IKKE ER UNDERSØKT

Innvendig > Overflater [Gå til side](#)

Våtrom > 1. Etasje > Bad > Tilliggende konstruksjoner våtrom [Gå til side](#)

Oppdragsnr.: 22424-1451

Befaringsdato: 11.03.2026

Side: 6 av 16

Fossveien 10, 3403 LIER
Gnr 95 - Bnr 30
3312 LIER

BOLIGKONSULT AS
Hagen Johansens vei 12
1406 SKI



Tilstandsrapport

BOLIGBYGG MED FLERE BOENHETER

Byggeår	Kommentar
2018	Kilde: Ambita Infoland, Norges Eiendommer

UTVENDIG

TG I Vinduer

Beskrivelse

Vinduer med isolerglass, fra byggeåret.

Vurderte forhold: Om det er synlig tegn til punktering og innsetningsdetaljer (beslag, vannbord, omramming, karm og ytre tetting). Merk at punkterte glass kan være vanskelig, eller i noen tilfeller umulig, å oppdage ved visuell inspeksjon. Vinduer er undersøkt visuelt ved stikkprøvekontroller - et utvalg vinduer er kontrollert.

TG I Dører

Beskrivelse

Brann- og lydklassifisert entrédør. Balkongdør med isolerglass. Dørene er fra byggeåret.

Vurderte forhold: Om det er synlig tegn til punktering og innsetningsdetaljer (beslag, vannbord, omramming, karm og ytre tetting). Merk at punkterte glass kan være vanskelig, eller i noen tilfeller umulig, å oppdage ved visuell inspeksjon.

TG I Balkonger, terrasser og rom under balkonger

Beskrivelse

Innglasset balkong i betong- og metallkonstruksjon, målt til ca. 10 m².

Vurderte forhold: Synlige forhold knyttet til festing, forankring, understøtting, skader på overflater utover normal slitasje og løsninger for vannavrenning. Rekkverkshøyden og åpninger er vurdert etter gjeldende byggtknisk forskrift under befaringen, men eventuelle avvik tilknyttet disse fremkommer senere i rapporten.

Oppføring av BRA-B, som detaljerer arealet for den innglassede balkongen inkludert veggykkelsen mot boligen, er presentert i arealfremstillingen lenger ned i rapporten.

INNVEDIG

TG IU Overflater

Beskrivelse

Gulv: Parkett og belegg.
Vegger: Sparklet/pussede og malte overflater.
Himling: Sparklet/pussede og malte overflater.

Himlingshøyde:
Ca. 2,52 meter, målt i stue.
Ca. 2,20 meter, målt i gang.

Innvendige overflater, utover det som er beskrevet og vurdert i øvrige deler av rapporten, er ikke tilstandsvurdert. Vurdering av slike overflater, samt horisontalmåling av gulv, inngår ikke i dette oppdraget. Tilstand, slitasje og utseende er i stor grad subjektivt, og interessenter oppfordres til å gjøre egne vurderinger ved visning. Horisontalmålinger av gulv og oppføring av konkrete høydeforskjeller inngår ikke i dette oppdraget.

Oppdragsnr.: 22424-1451

Befaringsdato: 11.03.2026

Side: 7 av 16

Fossveien 10, 3403 LIER
Gnr 95 - Bnr 30
3312 LIER

BOLIGKONSULT AS
Hagen Johansens vei 12
1406 SKI



Tilstandsrapport

TG 1 Innvendige dører

Beskrivelse

Her vurderes åpne- og lukkemekanismen på et utvalg dører (stikkprøve), samt større skader utover normal bruksslitasje. Normal slitasje i forhold til alder og bagatellmessige forhold er ikke hensyntatt i tilstandsvurderingen, da dette er en subjektiv vurdering.

VÅTROM

1. ETASJE > BAD

Generell

Beskrivelse

Badet er et prefabrikkert våtromskabin fra byggeåret. Mer om baderomskabiner kan leses her: <https://www.sintef.no/siste-nytt/2019/erfaringer-med-prefabrickerte-baderomsmoduler/>

1. ETASJE > BAD

TG 1 Overflater vegger og himling

Beskrivelse

Fliser på vegger. Slette overflater i himlingen.

Vurderte forhold: Overflater kontrollert med tanke på forhold som kan indikere fuktskade og egnethet ved vindu/dør i våtsone. Banketest etter bom (hulrom under flis) er utført som stikkprøver - ikke alle fliser.

1. ETASJE > BAD

TG 1 Overflater Gulv

Beskrivelse

Fliser på gulv.

Vurderte forhold: Overflater kontrollert med tanke på forhold som kan indikere fuktskade og egnethet ved vindu/dør i våtsone. Banketest etter bom (hulrom under flis) er utført som stikkprøver - ikke alle fliser. Fall til sluk og høydeforskjell topp mellom overkant gulv/topp slukrist er målt med linjelaser. Fall er målt ved stikkprøver - flater partier kan forekomme uten å bli avdekket.

1. ETASJE > BAD

TG 1 Sluk, membran og tettesjikt

Beskrivelse

Sluket. Synlig membran i sluket.

Vurderte forhold: Punktet er kontrollert med tanke på utførelse, materialvalg, klemring/mansjett, rensesmulighet, alder (opplyst av selger) og tegn på utettheter/skadelig fukt.

Membran/tettesjikt: Membranens oppgave er å hindre vann i å trenge inn i underliggende konstruksjoner. Tilstedeværelse, utførelse og full tilstand av skjulte deler kan ikke kontrolleres ved vanlig visuell befarig.

1. ETASJE > BAD

TG 1 Sanitærutstyr og innredning

Beskrivelse

Innredning: Skap med glatte fronter. Overskap med speilfronter. Sanitærutstyr: Servant, veggfestet klosett, dusj på gulv og opplegg for vaskemaskin.

Oppdragsnr.: 22424-1451

Befaringsdato: 11.03.2026

Side: 8 av 16

Fossveien 10, 3403 LIER
Gnr 95 - Bnr 30
3312 LIER

BOLIGKONSULT AS
Hagen Johansens vei 12
1406 SKI



Tilstandsrapport

Vurderte forhold: Sanitærutstyr er kontrollert med tanke på riss, sprekker, svelling, skjolder, avdrøppmerker og lekkasjesikring av sisterner. Avløp og vannrør er vurdert ut fra en enkel test avrenning og vanntrykk ved åpen kran og alder.

1. ETASJE > BAD

TG 1 Ventilasjon

Beskrivelse

Avtrekk: Mekanisk avtrekk.
Tilluft: Luftespalte med lufttilførsel under dørbladet.

Vurderte forhold: Ventilasjon er vurdert med tanke på avtrekk, overstrømningsmulighet og tilluft. Avtrekk er kontrollert med et enkelt papirark. Det er ikke utført luftmålinger eller vurdering av ventilasjonsfunksjon utover dette.

1. ETASJE > BAD

TG 1 Tilliggende konstruksjoner våtrom

Beskrivelse

Hulltaking og fuktmåling i veggkonstruksjonen er ikke utført da våtrommet er et prefabrikkert våtromskabin. I denne typen konstruksjon skal det ikke foretas hulltaking i henhold til forskrift til avhendingslova.

Det er gjennomført fuktsøk med overflateindikator på utsiden av veggene, uten at det ble avdekket indikasjoner på fuktskade. Det understrekes imidlertid at denne metoden har begrenset evne til å avdekke skjulte fuktskader, og resultatene må derfor ikke tolkes som en garanti mot slike skader.

KJØKKEN

1. ETASJE > STUE/KJØKKEN

TG 1 Overflater og innredning

Beskrivelse

Alder på innredning: Ifølge eier fra byggeår.
Kjøkkeninnredning med glatte fronter. Benkeplate i laminat.
Integrerte hvitevarer: Platetopp. Stekeovn. Oppvaskmaskin.

Undersøkelsen omfatter i hovedsak kontroll for fuktskader i gulvet. Det er utført visuell vurdering uten å flytte inventar eller demonere bygningsdeler. Fuktsøk med overflateindikator er gjort stikkprøvevis ved vanninstallasjoner, men ikke hele gulvet er målt. Innredningen er kun vurdert skjønnsmessig og overfladisk, uten funksjonstesting. Hvitevarer er ikke kontrollert. Egne undersøkelser av slitasje og funksjon anbefales generelt før kjøp.

1. ETASJE > STUE/KJØKKEN

TG 1 Avtrekk

Beskrivelse

Avtrekk: Kjøkkenet har avtrekk fra kjøkkenventilator, plassert over platetoppen.
Tilluft: Via ventil.

Her undersøkes prinsippene for ventilasjon og avtrekk fra kjøkkenet, uten luftmålinger eller tekniske undersøkelser av ventilatorer.

TEKNISKE INSTALLASJONER

TG 1 Vannledninger

Beskrivelse

Oppdragsnr.: 22424-1451

Befaringsdato: 11.03.2026

Side: 9 av 16

Fossveien 10, 3403 LIER
Gnr 95 - Bnr 30
3312 LIER

BOLIGKONSULT AS
Hagen Johansens vei 12
1406 SKI



Tilstandsrapport

Innvendige vannledninger er av plast (rør-i-rør).
Hovedstoppekran: Hovedstoppekransen er lokalisert og enkelt funksjonstestet.

Vurderte forhold: Synlige vannrør er kontrollert med tanke på materiale, sammenkoblinger, kondens-/termisk isolasjon og hovedstoppekransen. Ved rør-i-rør-system er fordelerskap og avledning av lekkasjevann til sluk kontrollert. Skjulte rør er vurdert ut fra opplyst alder på anlegget. Undertegnede har ikke spisskompetanse på området - for en mer teknisk kontroll må en fagspesialist engasjeres.

TG 1 Avløpsrør

Beskrivelse

Synlige avløpsrør er i plast.

Vurderte forhold: Synlige avløpsrør er kontrollert med tanke på materiale, stakeluger, lufting og synlige sammenkoblinger. Avløpskapasitet er vurdert ved enkel funksjonstest av avrenning på sanitærutstyr. Eventuell lukt fra avløpssystemet er vurdert. Skjulte rør er vurdert ut fra opplyst alder på anlegget. Undertegnede har ikke spisskompetanse på området - for en mer teknisk kontroll må en fagspesialist engasjeres.

TG 1 Ventilasjon

Beskrivelse

Balansert ventilasjon med avtrekk i våtrom og kjøkken. Tilluft i oppholdsrom. Luftespalte under dører for luftgjennomstrømming.

- Når var anlegget nytt, og er det eventuelt fornyet? Anlegget er fra byggeåret.
- Når det sist ble inspisert eller rengjort? Ukjent.

Vurderte forhold: Ventilasjonen er vurdert med hensyn til ventilasjonstype, samt om rommene har mulighet for tilluft og avtrekk og om dette generelt kan gi tilfredsstillende luftveksling. Det er ikke utført faktiske luftmengdemålinger eller tekniske vurderinger utover dette.

TG 1 Vannbåren varme

Beskrivelse

Type: Radiatorer.

Reguleringsventiler:
Er reguleringsventiler trege eller ikke lar seg bruke?
Nei.

Der rør er synlige, er det gjort en enkel visuell vurdering. Undersøkelsen er utført uten spesialkompetanse på rørinstallasjoner, og det kan være forhold som ikke oppdages. Der rør er skjult, baseres vurderingen på alder. Reguleringsventiler er ikke fysisk testet. For en teknisk kontroll anbefales vurdering av en fagperson med spesialkompetanse innen rørteknikk.

Elektrisk anlegg

Dette er en forenklet kontroll begrenset til de spørsmål og undersøkelser som forskrift til avhendingslova (tryggere bolighandel) § 2-18 inneholder. Dette kan ikke sammenlignes med en kontroll utført av offentlig myndighet (Det lokale eltilsyn) eller registrert elektrovirksomhet, og en bygningssakkyndig har verken kompetanse eller lov til å foreta en slik kontroll.

Tilstanden er vurdert ut fra den forenklete og begrensede kontrollen som forskriften inneholder. El-anlegget kan ha feil og mangler som en slik forenklet undersøkelse ikke vil avdekke. Vær derfor oppmerksom på denne risikoen, og søk videre veiledning eller få en fullstendig kontroll utført av registrert elektrovirksomhet.

Beskrivelse

Sikringer av jordfeilautomater.

Vurderte forhold: Vurderingen av det elektriske anlegget er begrenset til de spørsmål og undersøkelser som følger av forskrift til avhendingslova § 2-18, uten fastsetting av tilstandsgrad. Det presiseres at undertegnede ikke har elektrofaglig kompetanse.

Oppdragsnr.: 22424-1451

Befaringsdato: 11.03.2026

Side: 10 av 16

Fossveien 10, 3403 LIER
Gnr 95 - Bnr 30
3312 LIER

BOLIGKONSULT AS
Hagen Johansens vei 12
1406 SKI



Tilstandsrapport

1. Foreligger det eltilsynsrapport de siste 5 år, og det er ikke foretatt arbeid på anlegget etter denne, utenom retting av eventuelle avvik i eltilsynsrapport (dvs en el-tilsynsrapport uten avvik)?
Ja

Spørsmål til eier

2. Er det elektriske anlegget utført eller er det foretatt tilleggsarbeider på det elektriske anlegget etter 1.1.1999?
Ja

Eksisterer det samsvarserklæring?

Ja

- Ukjent til baderomsmodul.

Inntak og sikringskap

3. Foreta en helhetsvurdering av det elektriske anlegget, dets alder, allmenne tilstand og fare for liv og helse. Bør det elektriske anlegget ha en utvidet el-kontroll?
Nei

Generell kommentar

Det er ikke foretatt en forenklet kontroll av anlegget, da det er fremvist en avsluttet tilsynssak, datert 2025. Tilstandsgraden er satt da tilsynssaken er avsluttet, men graden reflekterer ikke nødvendigvis tilstanden av anlegget.

Oppdragsnr.: 22424-1451

Befaringsdato: 11.03.2026

Side: 11 av 16

Fossveien 10, 3403 LIER
Gnr 95 - Bnr 30
3312 LIER

BOLIGKONSULT AS
Hagen Johansens vei 12
1406 SKI



Arealer, byggetegninger og brannceller

Standard gjeldende fra 01.01.2024

Arealmålinger og arealoppsett er basert på Norsk standard 3940:2023 Areal- og volum-beregninger av bygninger. Arealet gjelder for tidspunktet da boligen ble målt

Hva er måleverdig areal?

Arealet i rommet må ha minst 1,90 m fri høyde over gulvet og minst bredde på 0,60 m. Et loft med skråtak vil for eksempel bare få registrert målbar areal der høyden er minst 1,90 m og bredden minst 0,60 m. Rommet må ha dør eller luke og gangbart gulv.

Hva er bruksareal?

BRA = BRA-i + BRA-e + BRA-b

Bruksarealet for bygningen er bruttoarealet minus arealet som opptas av yttervegger.

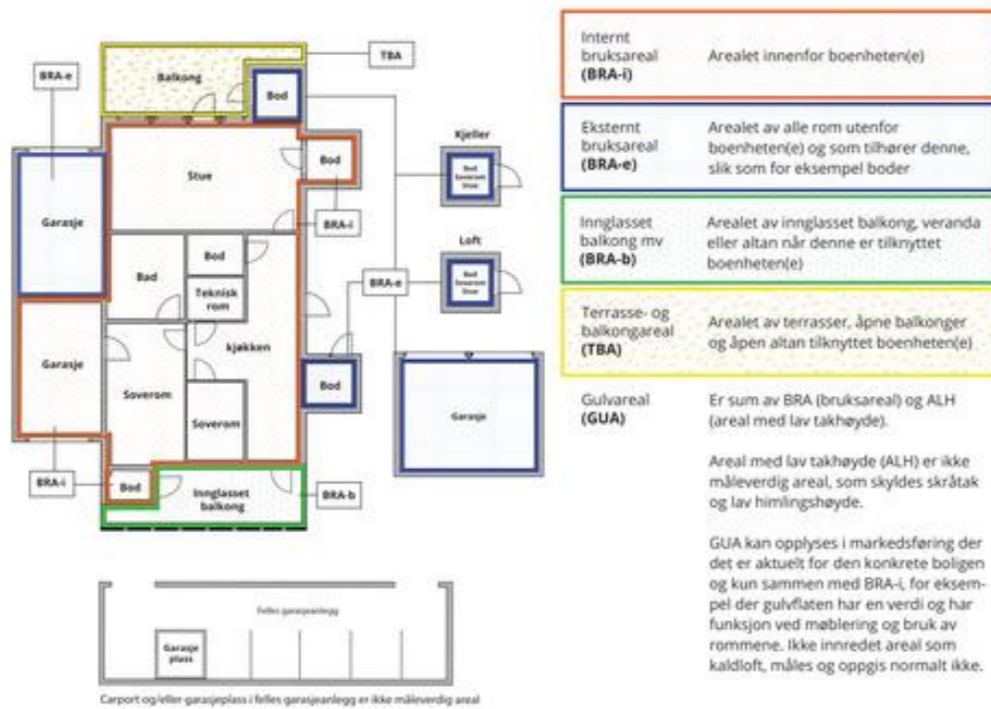

Arealet kan ikke alltid fastsettes nøyaktig

Areal kan være komplisert eller umulig å måle opp nøyaktig fordi det er vanskelig å fastslå tykkelsen på innervegger, skjevheter i og utforming av bygningskonstruksjoner som karnapp, buer og vinkler som ikke er rette, åpne rom over flere etasjer og så videre.

Eiendommens markedsverdi kan ikke baseres på en matematisk beregning basert på antall kvadratmeter opplyst i rapporten. Opplysninger om areal kan altså ikke alene benyttes for å beregne eiendommens verdi.

Den bygningsakkyndige kan avdekke eventuelle bruksendringer og avvik i branncelleinndeling

Den bygningsakkyndige ser på byggetegninger hvis de er tilgjengelige og dette er en del av oppdraget, og vurderer bruken av boligen opp mot tegningene. Hvis den bygningsakkyndige avdekker at en bolig ikke ser ut til å være delt opp i brannceller etter kravene i byggeteknisk forskrift på befaringstidspunktet, skal det opplyses om dette.

Reglene om bruksendring og brannceller kan være kompliserte. Søk videre faglige råd om rapporten ikke gir deg svar. Den bygningsakkyndige kan ikke vurdere og svare på alle spørsmål, og kan heller ikke vite om kommunen kan gi unntak for kravene som gjelder. [Vi du vite mer?](#)

Om brannceller

En branncelle er hele eller avgrensede deler av en bygning hvor en brann fritt kan utvikle seg uten at den kan spre seg til andre bygninger eller andre deler av bygningen i løpet av en fastsatt tid.

Om bruksendring

Bruksendring er å endre bruken av et rom fra en tillatt bruk til en annen. Dette kan kreve søknad og tillatelse, for eksempel hvis du endrer et rom fra bod til soverom eller arbeidsrom, eller hvis du endrer en bolig til to separate boliger.

Rom for varig opphold har krav til takhøyde, romstørrelse, rømningsvei og lysforhold som må være oppfylt. Du kan søke kommunen om unntak for kravene, men kan ikke regne med å få unntak for krav som går på helse og sikkerhet, for eksempel krav til rømningsvei.

Bruksendring som krever godkjenning, og som ikke er søkt bruksendret, er ulovlig. Kommunen kan etter plan- og bygningsloven kapittel 32 forfølge overtredelser. Kommunen kan pålegge deg å avslutte den ulovlige bruken, eventuelt å rette eller tilbakeføre rommet til godkjent bruk.

Oppdragsnr.: 22424-1451

Befaringsdato: 11.03.2026

Side: 12 av 16

Fossveien 10, 3403 LIER
Gnr 95 - Bnr 30
3312 LIER

BOLIGKONSULT AS
Hagen Johansens vei 12
1406 SKI



Arealer

Boligbygg med flere boenheter

Etasje	Bruksareal BRA m ²			SUM	Terrasse- og balkongareal (TBA)
	Internt bruksareal (BRA-i)	Eksternt bruksareal (BRA-e)	Innglasset balkong (BRA-b)		
1. Etasje	79	5	11	95	
SUM	79	5	11		
SUM BRA	95				

Romfordeling

Etasje	Internt bruksareal (BRA-i)	Eksternt bruksareal (BRA-e)	Innglasset balkong (BRA-b)
1. Etasje	Entré, gang, bad, bod, soverom 1, soverom 2, stue/kjøkken	Bod 2	Innglasset balkong

Kommentar

Oppmålingen er fysisk utført med en håndholdt avstandsmåler som har nøyaktighet på +/- 1 mm. Rommene betegnes slik de fremstår og blir benyttet som under befaringen, selv om de i enkelte tilfeller kan avvike fra godkjente byggetegninger og gjeldende byggeregler. Angivelsen av rom for varig opphold i rapporten innebærer ikke nødvendigvis at rommet er, eller kan bli, godkjent for varig opphold i samsvar med dagens forskriftskrav. Arealmålingen er ikke kontrollert opp mot godkjente plantegninger.

Lovlighet

Byggetegninger

Det foreligger godkjente og byggemeldte tegninger, som stemmer med dagens bruk

Nyere håndverkstjenester

Er det ifølge eier utført håndverkstjenester på boligen siste 5 år?

Ja Nei

Oppdragsnr.: 22424-1451

Befaringsdato: 11.03.2026

Side: 13 av 16

Fossveien 10, 3403 LIER
Gnr 95 - Bnr 30
3312 LIER

BOLIGKONSULT AS
Hagen Johansens vei 12
1406 SKI



Befarings - og eiendomsopplysninger

Befaring

Dato	Til stede	Rolle
11.3.2026	Martin Sjønnesen	Takstingeniør
	Anita Klock	Kunde

Matrikkeldata

Kommune	gnr.	bnr.	fnr.	snr.	Areal	Kilde	Eieforhold
3312 LIER	95	30		0	2757.3 m ²	BEREGNET AREAL (Ambita)	Eiet

Adresse

Fossveien 10

Hjemmelshaver

Fv 10 Borettslag

Andelsobjekt

Boligselskap	Org.nr.	Leil. nr.	Forretningsfører	Eier av adkomstdokumenter
/FV 10 BORETTSLAG	919368349			Klock Anita, Klock Håkon

Innskudd, pålydende mm

Andelsnummer

5

Kilder og vedlegg

Dokumenter

Beskrivelse	Dato	Kommentar	Status	Sider	Vedlagt
Egenerklæring			Gjennomgått		Nei

Revisjoner

Versjon	Ny versjon	Kommentar
1	13.03.2026	
2	14.03.2026	

For gyldighet på rapporten se forside

Oppdragsnr.: 22424-1451

Befaringsdato: 11.03.2026

Side: 14 av 16

Fossveien 10, 3403 LIER
Gnr 95 - Bnr 30
3312 LIER

BOLIGKONSULT AS
Hagen Johansens vei 12
1406 SKI



Forutsetninger

Tilstandsrapportens avgrensninger

STRUKTUR OG REFERANSENIVA

•Rapporten baserer seg på krav i forskrift til avhendingslova (tryggere bolighandel). Rapportens struktur, metode og begrepsbruk følger i hovedsak Norsk Standard NS 3600:2018 (teknisk tilstandsanalyse ved omsetning av bolig), samt Takstbransjens retningslinjer for arealmåling når det gjelder fordeling mellom P-areal og S-areal.

•Bygningssakkyndig er ikke ansvarlig for tilbakeholdt eller uriktig informasjon, som har betydning for tilstandsvurderingen. Rapporten beskriver avvik, det vil si en tilstand som er dårligere enn referansenivået. Rapporten vil normalt ikke fremheve positive sider ved boligen ut over det som fremgår av tilstandsgradene.

•For anbefalte tiltak ved TG2 og TG3 må du vurdere om tiltakene er nødvendige og lønnsomme. Hva det vil koste å utbedre rom eller bygningsdeler vil avhenge av registrerte avvik og tiltak som kommer frem i rapporten. Anslaget er gitt på generelt grunnlag basert på prisintervaller. Anslaget må ikke forveksles med en konkret vurdering og tilbud fra en entreprenør eller håndverker. Utbedringskostnadene vil også avhenge av personlige preferanser og markedspris på materialer og tjenesteyter.

•Vurdering mot byggeregler

Den bygningssakkyndige vil vurdere boligen mot hvordan det var vanlig å bygge og regler som gjaldt på søknadstidspunktet. Noen rom og bygningsdeler slik som bad og vaskerom, og forhold som gjelder sikkerhet mot brann, rekkverk og trapper osv., vil den bygningssakkyndige vurdere mot dagens regelverk. Etter dagens regelverk vil disse kunne få en tilstandsgrad 2 eller 3 uten at det nødvendigvis er krav om at avviket må utbedres.

PRESISERINGER

Tilstandsrapporten gjelder hovedbygget. Tilleggsbygninger, som for eksempel garasje, gis kun en enkel beskrivelse.

Avvik er vurdert ut fra tekniske forskrifter på godkjenningstidspunktet for bygget. Noen bygningsdeler er vurdert etter gjeldende teknisk forskrift på befaringstidspunktet. Dette gjelder blant annet:

i. våtrom (bad, vaskerom) og andre fuktutsatte rom

ii. forhold knyttet til brann, rømming, sikkerhet, for eksempel rekkverkshøyder/åpninger, ulovlige bruksendringer, brannceller osv.

•For skjulte konstruksjoner, som vann og avløp uten dokumentasjon, er kvalitet og alder vurdert.

•Fastmonterte installasjoner, for eksempel innfelt belysning og høyttalere, skal ikke demonteres for å sjekke dampsperrer bak. Dette er av hensyn til bygningssakkyndiges kompetanse og risikoen for skade.

•Kontroll av fukt i konstruksjonen ved hulltaking i bad og vaskerom (våtrom), rom under terreng (kjelleretasje, underetasje og sokkeletasje) eller andre bygningsdeler, skal skje etter eiers aksept. Hulltaking av våtrom og rom under terreng kan i visse tilfeller unnlates (ref. forskrift til avhendingslova).

•Kontroll av romfunksjoner for P-ROM blir bare utført når det ikke

foreligger godkjente og byggemeldte tegninger, eller når tegninger ikke stemmer med dagens bruk.

•Bygningssakkyndig gir en forenklet vurdering av branntekniske forhold og elektriske installasjoner i boligen hvis det er mer enn fem år siden siste el-tilsyn. Ved behov for grundigere undersøkelser, kan bygningssakkyndig anbefale boligkjøper ta kontakt med offentlige myndigheter eller en kvalifisert elektrofaglig fagperson.

TILLEGGSUNDERSØKELSER

Etter avtale med eier kan tilstandsanalysen utvides til også å omfatte tilleggsundersøkelser utover minimumskravet i forskriften.

BEFARINGEN

Rapporten gir en vurdering av byggverk og bygningsdeler som bygningssakkyndig har observert, og som fremkommer av forskrift til avhendingslova. Rapporten er likevel ingen garanti for at det ikke kan finnes skjulte feil, skader og mangler. NS 3600:2018 (teknisk tilstandsanalyse ved omsetning av bolig) har undersøkelsesnivå 1 til 3, hvor nivå 1 er det laveste og basert på visuell observasjon. Rapporten er basert på undersøkelsesnivå 1, med noen få unntak: våtrom og rom under terreng.

I praksis betyr dette at:

•befaringen skal begrenses til kun visuelle observasjoner på tilgjengelige flater uten fysiske inngrep (f.eks. riving).

•flater som er skjult av snø eller på annen måte ikke er tilgjengelig eller skjult, blir ikke kontrollert.

•det blir ikke utført funksjonsprøving av bygningsdeler, som isolasjon, piper, ventilasjon, elektrisk anlegg, osv.

•det gis ikke en vurdering av boligens tilbehør, hvite- og brunevarer og annet inventar. Dette gjelder også integrert tilbehør.

•inspisering av yttertak er basert på det som er synlig, normalt på innsiden fra loftet og utvendig fra stige/bakkenivå. I en del situasjoner er det ikke sikkerhetsmessig forsvarlig å undersøke taket fra utsiden, og da vil vurderingen være basert på alder og materialer.).

•stikkprøvetakninger er tilfeldig valgt og kan innebære kontroll under overflaten med spiss redskap eller lignende.

UTTRYKK OG DEFINISJONER

•Referansenivå: kravet til bygningsdelen eller rommet på byggetidspunktet.

•Tilstand: byggverkets eller bygningsdelens tekniske, funksjonelle eller estetiske status på et gitt tidspunkt.

•Symptom: forhold som gir indikasjon på hvilken tilstand et byggverk eller en bygningsdel befinner seg i. Benyttes ved beskrivelse av avvik og alder.

•Skadegjører: i hovedsak råte, sopp og skadedyr.

•Fuktsøk: overflatesøk med egnet søkeutstyr som fuktindikator eller visuelle observasjoner.

Oppdragsnr.: 22424-1451

Befaringsdato: 11.03.2026

Side: 15 av 16

Fossveien 10, 3403 LIER
Gnr 95 - Bnr 30
3312 LIER

BOLIGKONSULT AS
Hagen Johansens vei 12
1406 SKI



Forutsetninger

•Fuktmåling: måling av fuktinnhold i materiale eller i bakenforliggende konstruksjon ved bruk av egnet måleutstyr, blant annet hammerelektrode og pigger.

•Hulltaking: boring av hull for inspeksjon og fuktmåling i risikoutsatte konstruksjoner, primært i tilstøtende vegger til bad, utforede kjellervegger og eventuelt i oppforede kjellergulv.

•Normal slitasjegrad: forventet slitasje av materiale i overflaten som er basert på enkle visuelle observasjoner. Kan vurderes sammen med bygningsdelens alder.

•Forventet gjenværende brukstid: anslått tid et byggverk eller en del av et byggverk vil kunne tjene sitt formål (NS 3600:2018, termer og definisjoner punkt 3.9).

AREALBEREGNING FOR BOENHETER

•Areal fastsettes etter Forskrift til avhendingsloven og Norsk Standard 3940 Areal- og volum-beregninger av bygninger fra 2023.

•Areal oppgis i hele kvadratmeter i rapporten, og gjelder for det tidspunkt oppmålingen fant sted.

•Bruksareal (BRA) er det måleverdige arealet som er innenfor omsluttete vegger målt i gulvhøyde (bruttoareal minus arealet som opptas av yttervegger). I tillegg til gulvhøyde gjelder regler om fri bredde for at arealet skal være måleverdig, med betydning for BRA av for eksempel loft med skråtak. BRA består av internt bruksareal (BRA-i), eksternt bruksareal (BRA-e) og innglasset balkong mv (BRA-b). Terrasse- og balkongareal (TBA) opplyses der tilstandsrapporten skal benyttes i boligomsetningen og der det er aktuelt. I tillegg kan gulvareal (GUA) og areal med lav takhøyde (ALH) opplyses sammen med BRA der det er aktuelt og en del av oppdraget. Rom skal ha atkomst og gangbart gulv for å kunne regnes som BRA/måleverdig areal.

•Arealet måles og oppgis dersom arealet oppfyller krav til måleverdighet, slik som at arealet må ha minst en bredde på 0,6m og minst en høyde på 1,9 m osv. Et rom kan være i strid med teknisk forskrift og mangle godkjenning hos kommunen for den aktuelle bruken, uten at dette får betydning for om arealet måles og oppgis i tilstandsrapporten. Når arealet måles tas det ikke hensyn til om arealet er lovlig oppført eller om bruken er lovlig, bruksendringer, lysforhold eller andre sikkerhetsmangler.

•Eiendommens markedsverdi kan ikke baseres på en rent matematisk beregning i forhold til antall kvadratmeter opplyst i rapporten. Opplysninger om areal kan altså ikke alene benyttes for beregning av eiendommens verdi.

•Rom som ligger utenfor boenheten, men som eier har påvist og/eller opplyst at tilhører boenheten, er oppmålt og inkludert i BRA-e. Det er ikke fremvist dokumentasjon på at rommet tilhører boenheten, med mindre dette er angitt særskilt. Rom utenfor boenheten kan omdisponeres av borettslaget/sameiet og dette kan påvirke boligens BRA. Vær oppmerksom på at NS 3940:2023 og eierseksjonsloven har ulik definisjon av fellesareal. Ved arealmåling gjelder NS 3940:2023 som definerer fellesareal slik: "Delen av bygning som brukes av to eller flere bruksenheter eller til bygningens forvaltning, drift eller vedlikehold.

•Se øvrig informasjon om areal i rapporten, Norsk Standard 3940 (2012 og 2023) og veiledningen til disse.

Verdi, takstingeniøren og takstforetaket behandler personopplysninger som takstingeniøren trenger for å kunne utarbeide rapporten. Personvernerklæring med informasjon om bruk av personopplysninger og dine rettigheter finner du her [Personvernerklæring - iVerdi](#)

Tilstandsgradene (TG) gjenspeiler undersøkelser utført i henhold til forskrift til avhendingsloven (Tryggere bolighandel). Metoder og omfang følger forskriftens krav, men undersøkelsene avdekker ikke nødvendigvis alle mulige avvik eller skader. Oppdraget omfatter de bygningsdelene og forholdene som fremgår av rapporten. For forhold utenfor rapportens omfang anbefales det å innhente vurdering fra fagfolk.

Kostnadsestimatene er sjablongmessig vurdert og gjelder rimeligste utbedring av de beskrevne avvikene som gir TG 3, ikke oppgradering til høyere standard. For mer presise kostnader bør det innhentes tilbud etter nærmere undersøkelser. Rapporten angir normalt ikke konkrete tiltak.

Bildene i rapporten er eksempler og er ikke uttømmende for alle avvik/skader.

Eventuelle godkjente plantegninger er ikke kontrollert mot dagens bruk, da dette er utenfor oppdragets omfang. Horizontal- og vertikalmålinger av gulv (med unntak av våtrom), vegger, himlinger og andre konstruksjoner inngår ikke i dette oppdraget. Skjevheter er derfor ikke dokumentert. Dersom planlagt bruk eller ombygging forutsetter rette gulv, etasjeskillere, vegger eller himlinger, bør det gjøres nødvendige vurderinger med målinger av fagkyndig under visning før kjøp.

Pipe og tilknyttede ildsteder er ikke undersøkt eller vurdert i denne rapporten. Undersøkelse av pipe og ildsted anbefales utført av kvalifisert fagperson, i samråd med brann- og feiervesen eller annen offentlig godkjenningsmyndighet.

Vurderingene av det elektriske anlegget og VVS-installasjonene er forenklet, da undertegnede ikke har spesialisert kompetanse på disse områdene. For grundigere vurderinger bør en kvalifisert spesialist kontaktes.

Rapporten viser kun synlige avvik og mangler basert på oppdragets omfang og synlige forhold under befaringen, uten å garantere for skjulte eller fremtidige problemer. Mindre forhold som er åpenbare og uten stor betydning, kommenteres vanligvis ikke.

Boligen var møblert under befaringen. Tunge møbler og inventar ble ikke flyttet under befaringen. Derfor kan eventuelle avvik eller skader som skjuler seg bak disse, ikke bli avdekket i rapporten.

Informasjon om tilknyttede arealer, fellesarealer, oppgraderinger, oppvarmingskilder, årstall og generelle opplysninger er basert på opplysninger fra selger eller selgers representant, hvis ikke annet er oppgitt.

Rapporten beskriver eiendommens tilstand på befaringstidspunktet og gir ingen garantier for fremtidige forhold eller skader som ikke oppdages med undersøkelsesmetoden. Endringer eller skader etter befaringen er selgers ansvar å melde fra om, slik at rapporten kan oppdateres. Rapporten gjelder kun for ett salg og kan ikke brukes senere innen gyldighetsperioden.

Utførende er ikke ansvarlig for manglende eller feil informasjon fra selger eller deres representant. Rapporten fritar ikke kjøper fra undersøkelsesplikten. Selger eller deres representant må gå gjennom rapporten og melde fra om feil eller mangler før bruk. Ved mulige problemområder anbefales det å hente inn fagfolk for videre undersøkelser og tiltak.

PROAKTIV
EIENDOMSMEGLING

Gjensidige 

Egenerklæring

Fossveien 10, 3403 LIER

11 Mar 2026

Informasjon om eiendommen

Adresse	Postadresse	Enhetsnummer
Fossveien 10	Fossveien 10	

Opplysninger om selger og salgsobjekt

Er boligen en del av et sameie, aksjeselskap eller borettslag?

Ja Nei

Driver du med omsetning eller utvikling av eiendom?

Ja Nei

Når kjøpte du boligen?

01032024

Har du selv bodd i boligen?

Ja Nei

Når og hvor lenge har eieren bodd i boligen? Hvis det er lengre perioder eieren ikke har bodd i boligen er det fint om du oppgir dette. Her kan du også oppgi annen relevant informasjon om eierskapet.
hele tiden

Informasjon om eksisterende husforsikring

Gjensidige Forsikring ASA-49, 88249933

Informasjon om selger

Selger

Klock, Håkon

Selger

Klock, Anita

Forbehold

Selger tar spesifikt forbehold om feil og mangler som er beskrevet i egenerklæringskjemaet.



Boligkjøper anses å kjenne til forholdene som er omtalt i dette egenerklæringsskjemaet. Disse forholdene kan ikke gjøres gjeldende som feil eller mangler senere.

Boligkjøper oppfordres til å selv undersøke eiendommen grundig.

Våtrom

1 Har det vært feil på bad, vaskerom eller toalettrom?

Ja Nei, ikke som jeg kjenner til

2 Er det utført arbeid på bad, vaskerom eller toalettrom?

Ja Nei, ikke som jeg kjenner til

2.1.1 Navn på arbeid

Nytt arbeid

2.1.2 Årstall

2024

2.1.3 Hvordan ble arbeidet utført?

Faglært Ufaglært

2.1.7 Fortell kort hva som ble gjort av ufaglærte

skiftet baderoms innredning sommer 2024

Tak, yttervegg og fasade

3 Har det lekket vann utenfra og inn, eller er det sett andre tegn til fukt?

Ja Nei, ikke som jeg kjenner til

4 Er det utført arbeid på tak, yttervegg, vindu eller annen fasade?

Ja Nei, ikke som jeg kjenner til

4.1.1 Navn på arbeid

Nytt arbeid

4.1.2 Årstall

2024

4.1.3 Hvordan ble arbeidet utført?

Faglært Ufaglært

4.1.4 Fortell kort hva som ble gjort av faglærte

innglasert veranda, den er godskjent også hos ller kommune

4.1.5 Hvilket firma utførte jobben?

nordpett

4.1.6 Har du dokumentasjon på arbeidet?

Ja Nei

Side 2



Kjeller

5 Har sameiet eller borettslaget hatt problemer med fukt, vann eller oversvømmelse i kjeller eller underetasje?

Ja Nei, ikke som jeg kjenner til

6 Har boligen kjeller, underetasje eller andre rom under bakken?

Ja Nei

8 Er det utført arbeid med drenering?

Ja Nei, ikke som jeg kjenner til

Elektrisitet

9 Har det vært feil på det elektriske anlegget?

Ja Nei, ikke som jeg kjenner til

Beskriv feilen og omfanget

det var noen løse stikk kontakter og noe jordfeil bryter hang opp .men dette ble fikset av mann fra everket som var på befaring august 2025 alt godkjent etter dette . dette ligger på bolig mappen

10 Er det utført arbeid på det elektriske anlegget?

Ja Nei, ikke som jeg kjenner til

Rør

11 Har eiendommen privat vannforsyning (ikke tilknyttet det offentlige vannettet), septik, pumpekum, brønn, avlopskvern eller liknende?

Ja Nei, ikke som jeg kjenner til

12 Har det vært feil på utvendige eller innvendige avloprør eller vannrør?

Ja Nei, ikke som jeg kjenner til

13 Er det utført arbeid på utvendige eller innvendige avloprør eller vannrør?

Ja Nei, ikke som jeg kjenner til

Ventilasjon og oppvarming

14 Er det eller har det vært nedgravd oljetank på eiendommen?

Ja Nei, ikke som jeg kjenner til

15 Har det vært feil på varmelegg eller ventilasjonsanlegg?

Ja Nei, ikke som jeg kjenner til

Side 3



16 Er det utført arbeid på varmelegg eller ventilasjonsanlegg?

Ja Nei, ikke som jeg kjenner til

Skjevheter og sprekker

17 Er det tegn på setningsskader eller sprekker i for eksempel grunnmur eller fliser?

Ja Nei, ikke som jeg kjenner til

18 Har det vært feil eller gjort endringer på ildsted eller pipe?

Ja Nei, ikke som jeg kjenner til

Sopp og skadedyr

19 Har det vært skadedyr i boligen eller andre bygninger på eiendommen?

Ja Nei, ikke som jeg kjenner til

Hva slags skadedyr og hva var omfanget?

det var skjeggkrev eller solvkrev en stund før vi kjøpte ca. 2022 er ikke sikker .men borettslaget hadde folk som ordnet dette da det var flere leiligheter som opplevde dette , vi har ikke sett noe til dette når vi har bod her i 2 år ikke opplev noe skade dyr , borettslaget har forsikring på bygget

20 Har det vært skadedyr i fellesområdene til sameiet eller borettslaget?

Ja Nei, ikke som jeg kjenner til

21 Har det vært mugg, sopp eller råte i boligen eller andre bygninger på eiendommen?

Ja Nei, ikke som jeg kjenner til

22 Har det vært mugg, sopp eller råte i sameiet eller borettslaget?

Ja Nei, ikke som jeg kjenner til

Planer og godkjenninger

23 Mangler boligen eller andre bygninger brukstillatelse eller ferdigattest for søknadspliktige tiltak?

Ja Nei, ikke som jeg kjenner til

24 Har du bygd på eller gjort om kjeller, loft eller annet til boligrom?

Ja Nei

25 Selges eiendommen med utleiedel som leilighet, hybel eller lignende?

Ja Nei

27 Er det utført radonmåling?



Ja Nei, ikke som jeg kjenner til

28 Er det andre forhold av betydning eller sjenanse for eiendommen eller nærområdet?

Ja Nei, ikke som jeg kjenner til

29 Foreligger det planer eller bestemmelser som kan medføre endringer av felleskostnader eller fellesgjeld?

Ja Nei, ikke som jeg kjenner til

30 Er sameiet eller borettslaget er involvert i konflikter av noe slag?

Ja Nei, ikke som jeg kjenner til

Andre opplysninger

31 Har ufaglærte utført arbeid som normalt bør utføres av faglærte? Du trenger ikke gjenta noe du allerede har nevnt.

Ja Nei, ikke som jeg kjenner til

32 Har du andre opplysninger om boligen eller eiendommen utover det du har svart?

Ja Nei, ikke som jeg kjenner til

Skriv opplysningene her:

Iveranda dør .kan klype litt (hard å luke) noen ganger , men vi har sagt i fra til styret, dette ligger under styret vedlikeholdsplik , utvedig dører og veranda dør og vinduer er borettslaget plik og holde i orden.

gulvet i leiligheten er noe slitt da vi har hatt dyr og brukt rulotor inne.

Boligselgerforsikring

Boligen selges med boligselgerforsikring

En boligselgerforsikring gir trygghet for selger og kjøper, og kan dekke feil og mangler som enten ikke er opplyst om eller det ikke var kjennskap til da salget ble gjennomført.

Forsikringen er tegnet i Gjensidige Forsikring ASA

Forsikringsnummer 54076560

Egenerklæringskjema

Name	Date	Name	Date
Håkon Klock	2026-03-11	Anita Klock	2026-03-11
Identification		Identification	
 Håkon Klock		 Anita Klock	

Egenerklæringskjema

Signed by:		
Håkon Klock	11/03-2026	BankID OIDC
Anita Klock	10:18:40	High
	11/03-2026	BankID OIDC
	10:24:15	High

 This document contains electronic signatures using EU-compliant PAdES - PDF
Advanced Electronic Signatures (Regulation (EU) No 910/2014 (eIDAS))

VEDTEKTER

For FV 10 Borettslag
tilknyttet
Nedre Buskerud boligbyggelag

Vedtatt på stiftelsesmøtet den 20.3.17.
Sist endret på generalforsamling 23.04.20, på generalforsamling 15.06.21, på
generalforsamling 22.03.22 og generalforsamling 11.04.24

1. Innledende bestemmelser

1-1 Formål

FV 10 borettslag er et samvirkeforetak som har til formål å gi andelseierne
bruksrett til egen bolig i lagets eiendom (borettslag) og å drive virksomhet som står i
sammenheng med denne.

1-2 Forretningskontor, forretningsførsel og tilknytningsforhold

(1) Borettslaget ligger i Lier kommune og har forretningskontor i
Drammen kommune.

(2) Borettslaget er tilknyttet Nedre Buskerud boligbyggelag som
er forretningsfører.

2. Andeler og andelseiere

2-1 Andeler og andelseiere

(1) Andelene skal være på kroner 5000,-.

(2) Bare andelseiere i boligbyggelaget og bare fysiske personer
(enkeltpersoner) kan være andelseiere i borettslaget. Ingen fysiske personer
kan eie mer enn en andel.

(3) Uansett kan staten, en fylkeskommune eller en kommune til sammen eie
inntil ti prosent av andelene i borettslaget i samsvar med borettslagslovens § 4-2
(1). Det samme gjelder selskap som har til formål å skaffe boliger og som blir
ledet og kontrollert av stat, fylkeskommune eller kommune, stiftelse som har til
formål å skaffe boliger og som er opprettet av staten, en fylkeskommune eller
kommune og selskap, stiftelse eller andre som har inngått samarbeidsavtale med
stat, fylkeskommune eller kommune om å skaffe boliger til vanskeligstilte.

(4) Andelseierne skal få utlevert et eksemplar av borettslagets vedtekter.

2-2 Sameie i andel

(1) Bare personer som bor eller skal bo i boligen kan bli sameier i andel.

(2) Dersom flere eier en andel sammen, skal det regnes som
bruksoverlating hvis en eller flere av sameierne ikke bor i boligen, jf
vedtektenes punkt 4-2.

2-3 Overføring av andel og godkjenning av ny andelseier

(1) En andelseier har rett til å overdra sin andel, men erververen må
godkjennes av borettslaget for at ervervet skal bli gyldig overfor borettslaget.

(2) Borettslaget kan nekte godkjenning når det er saklig grunn til det og
skal nekte godkjenning dersom ervervet vil være i strid med punkt 2 i
vedtektene.

(3) Nekte borettslaget å godkjenne erververen som andelseier, må melding
om dette komme fram til erververen senest 20 dager etter at søknaden om
godkjenning kom fram til borettslaget. I motsatt fall skal godkjenning regnes
som gitt.

(4) Erververen har ikke rett til å bruke boligen før godkjenning er gitt eller det
er rettskraftig avgjort at erververen har rett til å erverve andelen.

(5) Den forrige andelseieren er solidarisk ansvarlig med en eller flere nye
ervertvere for betaling av felleskostnader til ny andelseier er godkjent, eller det er
rettskraftig avgjort at en ny andelseier har rett til å erverve andelen.

3. Forkjøpsrett

3-1 Hovedregel for forkjøpsrett

(1) Dersom andel skifter eier, har andelseierne i borettslaget og dernest
de øvrige andelseierne i boligbyggelaget forkjøpsrett.

(2) Forkjøpsretten kan ikke gjøres gjeldende når andelen overdras til ektefelle,
til andelseierens eller ektefelles slektning i rett opp- eller nedstigende linje, til
fosterbarn som faktisk står i samme stilling som livsarving, til søsken eller noen
annen som i de to siste årene har hørt til samme husstand som den tidligere
eieren. Forkjøpsretten kan heller ikke gjøres gjeldende når andelen overføres på
skifte etter separasjon eller skilsmisse, eller når et husstandsmedlem overtar
andelen etter bestemmelsene i husstandsfellesskapslovens § 3.

(3) Styret i borettslaget skal sørge for at de som er nevnt i første ledd får
anledning til å gjøre forkjøpsretten gjeldende og på deres vegne gjøre retten
gjeldende innen fristen nevnt i vedtektenes punkt 3-2, jf borettslagslovens § 4-
15 første ledd.

3-2 Frister for å gjøre forkjøpsrett gjeldende

Fristen for å gjøre forkjøpsretten gjeldende er 20 dager fra borettslaget mottok
melding om at andelen har skiftet eier, med opplysning om pris og andre vilkår.
Fristen er fem hverdager dersom borettslaget har mottatt skriftlig forhåndsvarsel
om at andelen kan skifte eier, og varselet har kommet fram til laget minst
femten dager, men ikke mer enn tre måneder, før meldingen om at andelen har
skiftet eier.

3-3 Nærmere om forkjøpsretten

(1) Ansiennitet i borettslaget regnes fra dato for overtakelse av andelen.
Står flere andelseiere i borettslaget med lik ansiennitet, går den med lengst
ansiennitet i boligbyggelaget foran.

(2) Dersom ingen andelseiere i borettslaget melder seg utpeker boligbyggelaget hvilken andelseier i boligbyggelaget som skal få overta andelen.

(3) Andelseier som vil overta ny andel, må overdra sin andel i laget til en ny andelseier. Dette gjelder selv om andelen tilhører flere.

(4) Forkjøpsretten skal kunngjøres i en avis som er vanlig lest på stedet, på boligbyggelagets nettsider, ved oppslag i borettslaget eller på annen egnet måte.

4. Borett og bruksoverlating

4-1 Boretten

(1) Hver andel gir enerett til å bruke en bolig i borettslaget og rett til å nytte fellesarealer til det de er beregnet eller vanlig brukt til, og til annet som er i samsvar med tiden og forholdene.

(2) Andelseieren kan ikke benytte boligen til annet enn boligformål uten styrets samtykke.

(3) Andelseieren skal behandle boligen, andre rom og annet areal med tilbørlig aktsomhet. Bruken av boligen og fellesarealene må ikke på en urimelig eller unødvendig måte være til skade eller ulempe for andre andelseiere.

(4) En andelseier kan med styrets godkjenning gjennomføre tiltak på eiendommen som er nødvendige på grunn av funksjonshemming hos en bruker av boligen. Godkjenning kan ikke nektes uten saklig grunn.

(5) Styret kan fastsette vanlige ordensregler for eiendommen. Selv om det er vedtatt forbud mot dyrehold, kan styret samtykke i at brukeren av boligen holder dyr dersom gode grunner taler for det, og dyreholdet ikke er til ulempe for de andre brukerne av eiendommen.

(6) Borettslaget har styringsrett over HC parkeringsplasser og kan pålegge skifte av disse ved behov. Andelseiere med behov for HC parkeringsplass har prioritet på disse. Endring i rettigheter til eller skifte av p-plass må godkjennes av styret etter skriftlig søknad.

4-2 Bruksoverlating

(1) Andelseieren kan ikke uten samtykke fra styret overlata bruken av boligen til andre.

(2) Med styrets godkjenning kan andelseierne overlata bruken av hele boligen dersom:

- andelseieren selv eller andelseierens ektefelle eller slektning i rett opp- eller nedstigende linje eller fosterbarn av andelseieren eller ektefellen, har bodd i boligen i minst ett av de siste to årene. Andelseierne kan i slike tilfeller overlata bruken av hele boligen for opp til tre år
- andelseieren er en juridisk person
- andelseieren skal være midlertidig borte som følge av arbeid, utdanning, militærtjeneste, sykdom eller andre tungtveiende grunner
- et medlem av brukerhusstanden er andelseierens ektefelle eller slektning i rett opp- eller nedstigende linje eller fosterbarn av andelseieren eller ektefellen
- det gjelder bruksrett til noen som har krav på det etter ekteskapslovens § 68 eller husstandsfellesskapslovens § 3 andre ledd.

Godkjenning kan bare nektes dersom brukerens forhold gir saklig grunn til det. Godkjenning kan nektes dersom brukeren ikke kunne blitt andelseier. Har laget ikke sendt svar på skriftlig søknad om godkjenning av bruker innen en måned etter at søknaden har kommet fram til laget, skal brukeren regnes som godkjent.

(3) Andelseier som bor i boligen selv, kan overlata bruken av deler av den til andre uten godkjenning.

(4) Overlating av bruken reduserer ikke andelseierens plikter overfor borettslaget.

(5) Korttidsutleie kan skje inntil 30 dager pr år. Utleier må sende beskjed til styret på forhånd om når utleie skal skje, hvor lang tid det gjelder og hvem som skal leie leiligheten. Utleier må sørge for at leietaker(e) gjøres kjent med husordensreglene.

5. Vedlikehold

5-1 Andelseiernes vedlikeholdsplikt

(1) Den enkelte andelseier skal holde boligen, og andre rom og annet areal som hører boligen til, i forsvarlig stand og vedlikeholde slikt som vinduer, rør, sikringsskap fra og med første hovedsikring/inntakssikring, ledninger med tilbehør, varmekabler, inventar, utstyr inklusive vannklosett, varmtvannsbereder og vask, apparater og innvendige flater. Våtrom må brukes og vedlikeholdes slik at lekkasjer unngås.

(2) Vedlikeholdet omfatter også nødvendige reparasjoner og utskifting av slikt som rør, sikringsskap fra og med første hovedsikring/inntakssikring, ledninger med tilbehør, varmekabler, inventar, utstyr inklusive slik som vannklosett, varmtvannsbereder og vasker, apparater, tapet, gulvbelegg, vegg-, gulv- og himlingsplater, skillevegger, listverk, skap, benker og innvendige dører med karmen.

Det er ikke tillatt å lade el-biler fra stikkontakter i boder, stikkontakter i fellesområder i kjeller eller motorvarmer-stikkontakter på grunn av el-sikkerhet. Er det installert elbil-lader på parkeringsplass(er) andelseier disponerer, har andelseier ansvar for sikker bruk og at elbil-lader, bil-kontakt og ladeledning er i god stand. Styret må informeres om det oppdages avvik.

(3) Andelseieren har også ansvaret for oppsteking og rensing av innvendige avløpsledninger både til og fra egen vannlås/sluk og fram til borettslagets felles-/hovedledning. Andelseier skal også rense eventuelle sluk på verandaer, balkonger o.l.

(4) Andelseieren skal holde boligen fri for insekter og skadedyr.

(5) Vedlikeholdsplikten omfatter også utbedring av tilfeldig skade, herunder skade påført ved innbrudd og uvær.

(6) Oppdager andelseieren skade i boligen som borettslaget er ansvarlig for å utbedre, plikter andelseieren straks å sende melding til borettslaget.

(7) Borettslaget og andre andelseiere kan kreve erstatning for tap som følger av at andelseieren ikke oppfylder pliktene sine, jf borettslagslovens §§ 5-13 og 5-15.

5-2 Borettslagets vedlikeholdspunkt

(1) Borettslaget skal holde bygninger og eiendommen for øvrig i forsvarlig stand så langt plikten ikke ligger på andelseierne. Skade på bolig eller inventar som tilhører laget, skal laget utbedre dersom skaden følger av mislighold fra en annen andelseier.

(2) Felles rør, ledninger, kanaler og andre felles installasjoner som går gjennom boligen, skal borettslaget holde ved like. Borettslaget har rett til å føre nye slike installasjoner gjennom boligen dersom det ikke er til vesentlig ulempe for andelseieren. Borettslagets vedlikeholdspunkt omfatter også utvendig vedlikehold av vinduer.

(3) Borettslagets vedlikeholdspunkt omfatter også utskifting av vinduer, herunder nødvendig utskifting av isolerglass, og ytterdører til boligen eller reparasjon eller utskifting av tak, bjelkelag, bærende veggkonstruksjoner, sluk, samt rør eller ledninger som er bygd inn i bærende konstruksjoner med unntak av varmekabler.

(4) Andelseieren skal gi adgang til boligen slik at borettslaget kan utføre sin vedlikeholdspunkt, herunder ettersyn, reparasjon eller utskifting. Ettersyn og utføring av arbeid skal gjennomføres slik at det ikke er til unødig ulempe for andelseieren eller annen bruker av boligen.

(5) Andelseier kan kreve erstatning for tap som følge av at borettslaget ikke oppfylder pliktene sine, jf borettslagslovens § 5-18.

(6) Borettslaget har blant annet ansvaret for vedlikehold av hele parkeringsanlegget. Der eksterne har rettighet til p-plasser og bruk av fellesareal skal disse faktureres med en forholdsmessig andel etter bruk og nytte.

6. Pålegg om salg og fravikelse

6-1 Mislighold

Andelseiers brudd på sine forpliktelser overfor borettslaget utgjør mislighold. Som mislighold regnes blant annet manglende betaling av felleskostnader, forsømt vedlikeholdspunkt, ulovlig bruk eller overlating av bruk og brudd på husordensregler.

6-2 Pålegg om salg

Hvis en andelseier til tross for advarsel vesentlig misligholder sine plikter, kan borettslaget pålegge vedkommende å selge andelen, jf borettslagslovens § 5-22 første ledd. Advarsel skal gis skriftlig og opplyse om at vesentlig mislighold gir laget rett til å kreve andelen solgt.

6-3 Fravikelse

Medfører andelseierens eller brukerens oppførsel fare for ødeleggelse eller vesentlig forringelse av eiendommen, eller er andelseierens eller brukerens oppførsel til alvorlig plage eller sjenanse for eiendommenes øvrige andelseiere eller brukere, kan styret kreve fravikelse fra boligen etter tvangsfullbyrdeslovens kapittel 13.

7. Felleskostnader og pantesikkerhet

7-1 Felleskostnader

(1) Felleskostnadene betales hver måned. Borettslaget kan endre felleskostnadene med en måneds skriftlig varsel.

(2) For felleskostnader som ikke blir betalt ved forfall, svarer andelseieren den til enhver tid gjeldende forsinkelsesrente etter lov av 17. desember 1976 nr 100.

7-2 Ordning med individuell nedbetaling av fellesgjeld / individuell avregning av renter og avdrag

(1) Andelseiere har gjennom forretningsføreravtalen med NBBO anledning til å nedbetale deler av eller hele sin andel av borettslagets fellesgjeld knyttet til lagets oppføring. Dette gjøres ved terminforfall i henhold til vilkår som følger av avtalen med NBBO og långiver.

(2) Andelseiers innbetaling vil få sikkerhet ved inntrederett i den pantobligasjon som borettslagets långiver har tinglyst på eiendommen.

(3) Renter og avdrag på borettslagets oppføringslån avregnes individuelt på de enkelte andelseierne og ved innbetalinger vil kapitalkostnadene til den enkelte andel reduseres i henhold til gjenstående andel av borettslagets gjeld.

7-3 Borettslagets pantesikkerhet

For krav på dekning av felleskostnader og andre krav fra lagsforholdet har laget panterett i andelen foran alle andre heftelser. Pantekravet er begrenset til en

sum som svarer til to ganger folketrygdens grunnbeløp på tidspunktet da tvangsdekning besluttes gjennomført.

8. Styret og dets vedtak

8-1 Styret

(1) Borettslaget skal ha et styre som skal bestå av en styreleder og to-tre styremedlemmer og inntil 3 varamedlemmer.

(2) Funksjonstiden for styreleder og de andre medlemmene er to år. Styremedlem kan gjenvelges.

(3) Styret skal velges av generalforsamlingen. Generalforsamlingen velger styreleder ved særskilt valg.

8-2 Styrets oppgaver

(1) Styret skal lede virksomheten i samsvar med lov, vedtekter og generalforsamlingens vedtak. Styret kan ta alle avgjørelser som ikke i loven eller vedtektene er lagt til andre organer.

(2) Styreleder skal sørge for at styret holder møte så ofte som det trengs. Et styremedlem eller forretningsføreren kan kreve at styret sammenkalles.

(3) Styret skal føre protokoll over styresakene. Protokollen skal underskrives av de frammøtte styremedlemmene.

8-3 Styrets vedtak

(1) Styret er vedtaksført når mer enn halvparten av alle styremedlemmene er til stede. Vedtak kan treffes med mer enn halvparten av de avgitte stemmene. Står stemmene likt, gjør møtelederens stemme utslaget. De som stemmer for et vedtak som innebærer en endring, må likevel utgjøre minst en tredjedel av alle styremedlemmene.

(2) Styret kan ikke uten at generalforsamlingen har gitt samtykke med minst to tredjedels flertall, fatte vedtak om:

1. ombygging, påbygging eller andre endringer av bebyggelsen eller tomten som etter forholdene i laget går ut over vanlig forvaltning og vedlikehold,
2. å øke tallet på andeler eller å knytte andeler til boliger som tidligere har vært benyttet til utleie, jf borettslagslovens § 3-2 andre ledd,
3. salg eller kjøp av fast eiendom,
4. å ta opp lån som skal sikres med pant med prioritet foran innskuddene,
5. andre rettslige disposisjoner over fast eiendom som går ut over vanlig forvaltning,
6. andre tiltak som går ut over vanlig forvaltning, når tiltaket fører med seg økonomisk ansvar eller utlegg for laget på mer enn fem prosent av de årlige felleskostnadene.

8-4 Representasjon og fullmakt

Tre styremedlemmer i fellesskap representerer laget utad og tegner dets navn.

9. Generalforsamlingen

9-1 Myndighet

Den øverste myndighet i borettslaget utøves av generalforsamlingen

9-2 Tidspunkt for generalforsamling

(1) Ordinær generalforsamling skal holdes hvert år innen utgangen av juni.

(2) Ekstraordinær generalforsamling holdes når styret finner det nødvendig, eller når revisor eller minst to andelseiere som til sammen har minst en tiendedel av stemmene, krever det og samtidig oppgir hvilke saker de ønsker behandlet.

9-3 Varsel om og innkalling til generalforsamling

(1) Forut for ordinær generalforsamling skal styret varsle andelseierne om dato for møtet og om frist for innlevering av saker som ønskes behandlet.

(2) Generalforsamlingen skal innkalles skriftlig av styret med et varsel som skal være på minst åtte og høyst tjue dager. Ekstraordinær generalforsamling kan om nødvendig kalles inn med kortere varsel som likevel skal være på minst tre dager. I begge tilfeller skal det gis skriftlig melding til boligbyggelaget.

(3) I innkallingen skal de sakene som skal behandles være bestemt angitt. Skal et forslag som etter borettslagsloven eller vedtektene må vedtas med minst to tredjedels flertall kunne behandles, må hovedinnholdet være angitt i innkallingen. Saker som en andelseier ønsker behandlet på ordinær generalforsamling skal nevnes i innkallingen når styret har mottatt krav om det etter vedtektenes punkt 9-3 (1).

9-4 Saker som skal behandles på ordinær generalforsamling

- Godkjenning av årsberetning fra styret
- Godkjenning av årsregnskap
- Valg av styremedlemmer og varamedlemmer
- Valg av delegerte til boligbyggelagets generalforsamling
- Eventuelt valg av revisor
- Fastsetting av godtgjørelse til styret
- Andre saker som er nevnt i innkallingen

9-5 Møteledelse og protokoll

Generalforsamlingen skal ledes av styrelederen med mindre generalforsamlingen velger en annen møteleder. Møtelederen skal sørge for at det føres protokoll fra generalforsamlingen.

9-6 Stemmerett og fullmakt

Hver andelseier har en stemme på generalforsamlingen. Hver andelseier kan møte ved fullmektig på generalforsamlingen, men ingen kan være fullmektig for mer enn en andelseier. For en andel med flere eiere kan det bare avgis en stemme.

9-7 Vedtak på generalforsamlingen

(1) Foruten saker som nevnt i punkt 9-4 i vedtektene kan ikke generalforsamlingen fatte vedtak i andre saker enn de som er bestemt angitt i innkallingen.

(2) Med de unntak som følger av borettslagsloven eller vedtektene her fattes alle beslutninger av generalforsamlingen med mer enn halvparten av de avgitte stemmer. Ved valg kan generalforsamlingen på forhånd fastsette at den som får flest stemmer skal regnes som valgt.

(3) Stemmelikhet avgjøres ved loddtrekning.

10. Inhabilitet, taushetsplikt og mindretallsvern**10-1 Inhabilitet**

(1) Et styremedlem må ikke delta i styrebehandlingen eller avgjørelsen av noe spørsmål der medlemmet selv eller nærstående har en framtrædende personlig eller økonomisk særinteresse.

(2) Ingen kan selv eller ved fullmektig eller som fullmektig delta i en avstemning på generalforsamlingen om avtale med seg selv eller nærstående eller om ansvar for seg selv eller nærstående i forhold til laget. Det samme gjelder avstemning om pålegg om salg eller krav om fravikelse etter borettslagslovens §§ 5-22 og 5-23.

10-2 Taushetsplikt

Tillitsvalgte, forretningsfører og ansatte i et borettslag har plikt til å bevare taushet overfor uvedkommende om det de i forbindelse med virksomheten i laget får vite om noens personlige forhold. Dette gjelder ikke dersom ingen berettiget interesse tilsier taushet.

10-3 Mindretallsvern

Generalforsamlingen, styret eller forretningsfører kan ikke treffe beslutning som er egnet til å gi visse andelseiere eller andre en urimelig fordel til skade for andre andelseiere eller laget.

11. Vedtektsendringer og forholdet til borettslovene**11-1 Vedtektsendringer**

(1) Endringer i borettslagets vedtekter kan bare besluttes av generalforsamlingen med minst to tredjedeler av de avgitte stemmer.

(2) Følgende endringer av vedtektene kan ikke skje uten samtykke fra boligbyggelaget, jf borettslagslovens § 7-12:

- vilkår for å være andelseier i borettslaget
- bestemmelse om forkjøpsrett til andel i borettslaget
- denne bestemmelse om godkjenning av vedtektsendringer

11-2 Forholdet til borettslovene

For så vidt ikke annet følger av vedtektene gjelder reglene i lov om borettslag av 06.06.2003 nr 39. jf lov om boligbyggelag av samme dato.

12. Særlige bestemmelser om parkering**12-1 Parkeringsplasser**

I parkeringskjelleren er det totalt 46 biloppstillingsplasser. 28 av disse følger boligene. De øvrige p-plassene er det knyttet bruksrett til. Disse vil senere fritt kunne omsettes til markedspris kun til og fra andelseiere.

Felleskostnader knyttet til vedlikehold og drift av parkeringskjelleren skal fordeles forholdsmessig på eier og bruksrettshavere med én andel pr plass.

Omsetteligheten av p-plasser skal ikke gjelde for de øvrige 28 plassene som er solgt med boligene i opprinnelig plan og prospekt. Biloppstillingsplassene som følger boligene kan ikke omsettes, verken internt eller eksternt, dvs. at de følger vedkommende borettslagsbolig ved videresalg av boligen.

Biloppstillingsplassene kan leies ut.

Styret skal godkjenne både eierskifte, utleie og leieskifte av biloppstillingsplasser, og kan ikke nekte dette uten saklig grunn. Styret kan sette vilkår for utleie og leieskifte.

Utomhus er det satt av parkering til gjesteparkering.

12-2 Særlige bestemmelser om parkering for andelseiere med nedsatt funksjonsevne

(1) En andelseier med nedsatt funksjonsevne kan kreve at

- en parkeringsplass som, etter vedtak i plan- og bygningsloven, er krevet opparbeidet til bruk av personer med nedsatt funksjonsevne skal gjøres tilgjengelig for vedkommende

Retten til å bruke en tilrettelagt parkeringsplass varer så lenge et dokumentert behov er tilstede.

Som dokumentasjon for vedkommende andelseiers nedsatte funksjonsevne kan styret kreve at vedkommende fremlegger

- en legeerklæring som beskriver funksjonsnedsettelsen
- en kommunal parkeringstillatelse for person med nedsatt funksjonsevne

Denne vedtektsbestemmelse kan bare endres dersom samtlige andelseiere uttrykkelig er enig, forutsatt at kommunen gir sitt skriftlige samtykke til endringen.

(2) Det er tre tilrettelagte parkeringsplasser i parkeringskjelleren. Disse eies av FV 10 Borettslag.

En andelseier som blir tildelt disposisjonsrett til en tilrettelagt plass, plikter å la borettslaget disponere andelseierens opprinnelig parkeringsplass så lenge den tilrettelagte plassen disponeres.

Dersom en andelseier som blir tildelt disposisjonsretten til en tilrettelagt plass, har en parkeringsplass hvor det er montert ladepunkt/lader for elbil og ladbare hybrider, har vedkommende rett til å flytte laderen med seg.

Selve flyttingen må utføres av fagkyndig elektriker mv. og kostnadene skal dekkes av den andelseier som skal disponere tilrettelagt plass. Det samme

gjelder ved senere tilbakeflytting til andelseiers sin opprinnelige parkeringsplass.

12-3 Ladepunkt for el-bil o.l.

En andelseier kan med samtykke fra styret anlegge ladepunkt for elbil og ladbare hybrider i tilknytning til en parkeringsplass andelen disponerer, eller andre steder som styret anviser. Styret kan bare nekte samtykke dersom det foreligger en saklig grunn. Installasjonen kobles mot tilhørende sikring med egen måler i teknisk rom. Installasjonen skal utføres av autorisert installatør, og lader må være av godkjent type. Styret skal informeres om installatør og type lader før arbeidet settes i gang. Kostnader til etablering av ladepunkt, vedlikehold og strøm dekkes av den enkelte andelseier.

13. Særlige bestemmelser om bygningsmessige arbeider

13-1 Fasaderelaterte innretninger mv

Fasaderelaterte innretninger som markiser etc skal av estetiske hensyn, være av samme type, ha en god utforming og i fargevalg være likt og tilpasset naturgitte og bygde omgivelser.

Utskifting av vinduer og dører, oppsetting av markiser, utvendig solavskjerming, leegger, skjermtak, rekkverk, antenner, beplantning av hekker rundt og på private utearealer og på fellesarealer, endring av fasadekledning, endring av utvendige farger etc. skal kun skje etter en samlet plan for den enkelte bygning og etter forutgående godkjenning av styret eventuelt generalforsamlingen.

Fasadene på borettslagets bygninger skal holdes slik at rimelige skjønnhetshensyn både i seg selv og i forhold til omgivelsene ivaretas.

Tilbygg/påbygg og andre arbeider som skal meldes/omsøkes til bygningsmyndighetene, må godkjennes av styret før byggemelding kan sendes. Hvis det søkes om endringer av ikke uvesentlig betydning for de øvrige borettslaverne, skal styret forelegge spørsmålet for generalforsamlingen til avgjørelse.

13-2 Innglassing av balkonger

Innglassing av balkonger for andelshavers regning tillates på følgende vilkår:

- Det må søkes kommunen om tillatelse, da dette er fasadeendring. Tillatelse må foreligge før arbeidet startes.
- Det skal kun brukes klart, herdet glass uten innramming. Festes i skinne i gulv og tak.
- Leverandør kan velges av den som skal glasse inn, men det anbefales at det benyttes en leverandør som kan gjøre jobben med søknad til kommunen.
- Da dette er installasjon innvendig på balkong, har den enkelte andelseier ansvar for vedlikehold.
- Solskjerming av innglassende balkonger med zip screen, plissegardiner o.l. er ikke tillatt.

HUSORDENSREGLER FOR FV 10 BORETTSLAG

For å skape størst mulig trivsel i borettslaget er vi tjent med at alle tar hensyn til hverandre og samarbeider. Vi har rett til å leve vårt privatliv som vi selv ønsker, samtidig som vi har plikt til å respektere andres. Følgende enkle regler skal hjelpe oss med dette:

1. Fellesarealene er for alle, vis hensyn til beplantning og til andre som benytter området.
2. Parkering skal skje på tildelt plass i garasjekjeller. Parkering er ikke tillatt foran avfallscontainerne.
3. Alt avfall skal være pakket slik som anvist av kommunen og kastes i riktig beholder. Midlertidig oppbevaring av søppel utenfor inngangene er ikke tillatt.
4. Tepper må ikke ristes ut av vindu eller over balkongkant av hensyn til de som bor under. Måking av snø fra balkong skal gjøres uten ulempe for som bor under.
5. Opphenging av bilder og annet i trappeoppgaven er ikke tillatt utan styrets godkjenning. Andelshavere som har inngangsdør i oppgang tillates å henge opp bilder og navneskilt i umiddelbar nærhet av egen inngangsdør.

Montering av antenner, markiser og lignende skal ikke finne sted uten styrets godkjenning.

6. Enhver plikter å påse at leiligheten brukes slik at det ikke oppstår ulemper eller ubehag for andre beboere. Alle har krav på nattero fra kl. 23.00 – kl. 07.00. I dette tidsrommet må det utvises særlig aktsomhet ved bruk av radio/stereoanlegg og musikkinstrumenter, likesom enhver støy, høyrøstet sang og musikk må unngås. Spesielt sjenerende støy som banking, boring og snekring bør unngås etter kl. 21.00. Ved større sammenkomster og støyvoldende arbeid bør naboer varsles.
7. Det er tillatt med gassgrill og elektrisk grill på balkongene. Grillen skal være plassert på en stødig måte og slik at det ikke kan ta fyr i nærliggende treverk. På innglassede balkonger er det kun tillatt med elektrisk grill, på grunn av brann- og eksplosjonsfare. Kullgrill og bålpanne er ikke tillatt på balkongene. Grilling må foregå på en måte som er til minst mulig sjenanse for naboer. Grillen må plasseres lengst mulig unna naboers luftinntak. Brudd på disse reglene vil kunne gjøre beboer ansvarlig ved brann eller annen skade.
8. Dyrehold er tillatt i borettslaget når dyreholdet ikke er til sjenanse for de øvrige beboere. Dersom det fremsettes berettigede klager over at dyreholdet sjenerer naboer med lukt, bråk, etc. eller på annen måte er til vesentlig ulempe, kan styret forlange dyret fjernet dersom ikke en minnelig ordning med klageren kan oppnås. I tvilstilfeller avgjør styret etter forhandling med partene hvorvidt en klage er berettiget.

Ved hundehold gjelder følgende regler ut over dette:

- Hunder skal føres i bånd innenfor borettslagets område.
- Ekskrementer som hunden måtte etterlate på trapper, veier, plener, i bed og lignende skal umiddelbart fjernes.
- Hundeeiere skal ta tilstrekkelig hensyn til at andre kan oppfatte hunden som skremmende, uavhengig av hundens lynne og eiers kontroll.

Mating av fugler på/fra verandaer eller ellers på borettslagets eiendom tillates ikke på grunn av faren for rotter og mus.

9. Alle saker som ønskes behandlet av styret skal inngis skriftlig med tydelig avsender.

10. Meldinger fra styret til beboerne ved rundskriv eller oppslag, gjelder på samme måte som husordensbestemmelsene.

For øvrig henvises til borettslagets vedtekter.

STYRET

Sist revidert i generalforsamling 11.04.2024

Verdifulle råd til deg som skal kjøpe bolig

For de aller fleste er et boligkjøp den største investeringen vi gjør i løpet av livet. Da er det viktig å være proaktiv (Proaktiv = tenke riktig først, handle riktig etterpå). Vi vil gjerne være Proaktiv på dine vegne, og gi deg noen gode råd på veien.

1. Før boligjakt starter

Før du begynner å kikke, er det enkelte kriterier som må være satt. Hvor vil du bo? Hva er din økonomiske smertegrense? Hvilke krav har du til boligen? Hva er viktig for deg? Kanskje må du ofre sjøutsikten for å få de tre nødvendige soverommene? En budrunde kan fort bli hektisk, for å holde hodet kaldt må du derfor ha prioriteringene dine klare.

2 Forberedelser før visning

Husk å innhente salgsoppgave og tilstandsrapport i forkant. Les grundig gjennom all informasjon – da er det enklere å notere ned eventuelle spørsmål til selve visningsdagen. Ikke glem eventuelle vedtekter og husordensregler. Er det tillatt å leie ut? Kan vi ta med kjæledyr? Vi anbefaler å få avklart alle spørsmål før du legger inn bud.

3. Gjør deg kjent i nrområdet

Det som er viktig for noen er ikke nødvendigvis viktig for andre. Noen ser etter nærmeste barnehage og trygge skoleveier. Andre ønsker seg gangavstand til dagligvare, buss eller studiesteder. Spør megler på visning eller eventuelt i forkant av visningen dersom det er noe som er spesielt viktig for deg å vite.

4. Få avklart hvor mye du kan låne

Snakk med rådgiver i banken din før visning å få en avklaring på finansiering. Sett en klar grense for hvor høyt du kan by. Ikke legg inn bud uten at du er sikker på at du har finansieringen i orden. Husk å ha i bakhodet at det påløper ulike utgifter i tillegg til å betjene et lån med renter og avdrag. De fleste borettslag og sameier har månedlige fellesutgifter. I tillegg kommer eiendomsskatt, kommunale avgifter, forsikring, strøm, oppvarming, fritid og lignende. En bolig kan også by på uforutsette utgifter og vedlikehold. Det er derfor smart å sette av et beløp i måneden til slikt.

5. Boligselgerforsikring (eierskifteforsikring) og boligkjøperforsikring

Boligselgerforsikring er selgers forsikring mot krav fra kjøper på grunnlag av skjulte feil og mangler. Når du selger bolig vil våre meglere alltid spørre deg om du vil tegne boligselgerforsikring. Boligkjøperforsikring derimot, dekker hjelp for kjøper til å vurdere og eventuelt fremsette klage etter kjøp av bolig. Forsikring gir kjøper tilgang til juridisk bistand fra tidspunkt for signering av kjøpekontrakt frem til 5 år etter overtakelsen. Dette inkluderer juridisk rådgivning, advokathjelp og håndtering av saken gjennom rettsapparat om nødvendig. Vi i Proaktiv Eiendomsmegling anbefaler, med få unntak, alle våre kjøpere å tegne boligkjøperforsikring.

Boligkjøperforsikring

Med vår boligkjøperforsikring får du en rettshjelpsforsikring som dekker juridisk bistand i eventuelle reklamasjonssaker mot selger. Med boligkjøperforsikring er du i trygge hender dersom du oppdager feil eller mangler ved boligen du har kjøpt.

Hvis boligen du har kjøpt har feil eller mangler du ikke ble gjort kjent med av selger eller megler, kan det være både frustrerende, tidkrevende og kostbart. Gjennom vår boligkjøperforsikring får du tilgang på hjelp fra advokater, saksbehandlere og jurister som er spesialiserte på eiendomskjøp. Forsikringen løper i 5 år etter overtakelsen, og dekker egne og eventuelle idømte saksomkostninger.

Kostnader for reparasjon av eventuelle feil eller mangler dekkes ikke av boligkjøperforsikringen. Slike kostnader vil man kunne kreve dekket av selger dersom eiendommen er mangelfull etter avhendingsloven. Skjulte feil, tilbakeholdte opplysninger og/eller mangelfulle/uriktige opplysninger gir grunnlag for henvendelse. Våre saksbehandlere vil da vurdere det rettslige grunnlaget basert på informasjonen som er mottatt.

Fordeler

Du trenger ikke betale saksomkostninger. En boligkjøperforsikrings hovedfunksjon er å dekke eventuelle saksomkostninger knyttet til en klage på boligkjøpet. Dette inkluderer kostnader til advokat og eventuelle rapporter som må utføres. Forsikringen dekker beløpet enten du taper eller vinner.

Forsikringen har ikke et tak

Mens en vanlig innbo- og husforsikring vanligvis har et tak på rundt kr 100 000 og en egenandel på ca. 20 %, så trenger du med boligkjøperforsikring ikke å bekymre deg for beløpet på saksomkostningene. Dette dekkes av forsikringssselskapet uansett hvor høyt det blir.

Den gir deg en ekstra trygghet

Er du bekymret for at du kanskje kan komme i konflikt med boligselger og at du ikke har råd eller lyst til å dekke saksomkostnader, kan det være betryggende å kjøpe en boligkjøperforsikring. Selger har i de fleste tilfeller tilgang til profesjonell hjelp, da bør du som kjøper av bolig også ha det.



Hva koster forsikringen?

Forsikringspremien trekkes i oppgjøret.

Borettslagseiendom:	kr 8 900
Seksjonert eiendom/aksjebolig:	kr 12 900
Enebolig/fritid/tomt:	kr 17 900

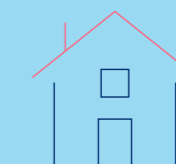

soderbergpartners.no/eiendom

Tilbehør og løsøre

I henhold til Avhendingslova § 3-4 skal eiendommen overdras med innredninger og utstyr som etter lov, forskrift eller annet offentlig vedtak skal følge med. Det samme gjelder varig innredning og utstyr som enten er fastmontert eller er særskilt tilpasset bygningen, jf. avhendingsloven § 3-5. Partene kan imidlertid fritt avtale hva som skal følge med eiendommen ved salg. Produkter og installasjoner som medfølger overdras uten noen form for garantier, utover eventuell gjenværende leverandørgaranti.

Veiledende liste over hva som følger eiendommen dersom ikke annet er avtalt eller fremgår av salgsoppgaven.

1. HVITEVARER medfølger der dette er spesielt angitt i salgsoppgaven.
2. HELDEKKENDE TEPPER følger med uansett festemåte.
3. VARMEKILDER, slik som ovner, kaminer, peiser, varmpumper og panelovner, følger med uansett festemåte. Frittstående biopeiser/varmeovner og terrassevarmere medfølger ikke. Det følger ikke med varmekilder i rom som ikke har vegg- eller fastmonterte varmekilder på visning.
4. TV, RADIO OG MUSIKKANLEGG. TV-antennor og fellesanlegg for TV, herunder parabolantenne, og tuner/en/ dekode/tv-boks medfølger der dette eies av selger. Veggmontert TV/flatskjerm med tilhørende festeordning samt musikkanlegg følger ikke med (se også punkt 12).
5. BADEROMSINNREDNING/UTSTYR. Badekar, dusjkabinett, dusjvegger, alle fastmonterte speil og hyller, fastmonterte glass- og håndkleholdere, herunder håndklevarmere samt baderomsinnredning, medfølger.
6. GARDEROBESKAP medfølger, selv om disse er løse. Fastmonterte garderobehyller og knagger medfølger. Innredning i garderobeskap, for eksempel løse eller fastmonterte trådkurver, hyller, stenger og lignende medfølger.
7. KJØKKENINNREDNING medfølger, herunder også åpne, fastmonterte hyller og løs eller fastmontert kjøkkenøy.
8. MARKISER, PERSIENNER og annen type innvendig og utvendig solskjerming, gardinoppheng, lamellgardiner og liftgardiner medfølger.
9. AVTREKKSIVIFTER av alle slag, samt fastmonterte aircondition/ventilasjonsanlegg, medfølger.
10. SENTRALSTØVSUGER medfølger med komplett anlegg, herunder slange, munnstykke mm.
11. LYSKILDER. Kupler, lysstoffarmatur, fastmonterte «spotlights», oppheng og skinner med spotlights samt utelys og hagebelysning medfølger. Vegglamper, krokhengte lamper, lysekroner, prismelamper og lignende som er koblet til sukkerbit eller stikkontakt følger likevel ikke med.
12. INSTALLERTE SMARTHUSLØSNINGER med sentral som styrer lys, varme, lyd o.l. samt tilhørende trådløse enheter som brytere, sensorer, kameraer, integrerte høyttalere el. medfølger. Enkle lysstyringssystem f.eks. med en sentral som kun styrer lyspærer eller smartpærer montert i sokkel medfølger likevel ikke.
13. UTVENDIGE SØPPELKASSER og eventuelt holder/hus til disse medfølger.
14. POSTKASSE medfølger.
15. UTENDØRS INNRETNINGER slik som flaggstang, fastmontert tørkestativ, samt andre faste utearrangementer som f.eks. badestamp, boblekar/ jacuzzi og liknende utendørs kar, lekestue, lekestativ, utepeis, fastmontert trommel til vannslange, medfølger. Guidekabel/avgrensingskabel til robotgressklipper medfølger, men robotgress-klipper og ladestasjon for denne medfølger ikke.
16. FASTMONTERT VEGGLADER/LADESTASJON TIL ELBIL medfølger uavhengig av hvor laderen er montert.
17. SOLCELLEANLEGG med tilhørende teknisk infrastruktur medfølger.
18. GASSBEHOLDER til gasskomfyr og gasspeis medfølger.
19. BRANNSTIGE, BRANNTAU, felestage og lignende medfølger der dette er påbudt. Løse stiger medfølger ikke.
20. BRANNSLUKNINGSAPPARAT, BRANNSLANGE og RØYKVARSLER medfølger der dette er påbudt. Det er eier og brukers plikt til å se til at utstyret forefinnes på enhver eiendom. Hvis annet ikke er uttrykkelig avtalt, skal dette derfor alltid følge med ved salg av eiendom.
21. SAMTLIGE NØKLER til eiendommen som selger er i besittelse av skal overleveres kjøper på overtakelsen, herunder nøkler til eventuelle boder, uthus, garasjeportåpner el. Låses boder, uthus el. med hengelås, skal lås og nøkler til disse medfølge.
22. GARASJEHYLLER, bodhyller, lagringshyller og oppheng til bildekk medfølger såfremt de er fastmontert. Planter, busker og trær som er plantet på tomten, eller fastmonterte kasser og lignende er en del av eiendommen og medfølger i handelen.

Bud og budgivning

Fra 1. januar 2014 må alle bud og budforhøyelser som inngis til megler være skriftlig. Budgiver må legitimere seg overfor megler ved inngivelse av første bud, og bud skal være signert.

Å gi bud på eiendom som er for salg gjennom Proaktiv Eiendomsmegling gjøres via vår budgivningsplattform (bud-knapp) på eiendommens nettannonse på proaktiv.no eller finn.no.

Velges denne løsningen, oppfylles kravet til skriftlighet, signatur og legitimasjon av budgiver enten ved å benytte BankID (anbefales) eller ved å legge inn bilde av legitimasjon og signatur manuelt i løsningen.

Du mottar en SMS-kvittering (skriftlig mottaksbekreftelse) når ditt bud er registrert. Budgiver som ikke mottar bekreftelse etter å ha lagt inn bud, må snarest kontakte megler per telefon eller på annen måte.

Interessenter som ikke har anledning til å inngi bud via nettbasert budgivningsplattform, kan sende bud:

- Ved å innlevere utfylt og signert budskjema med kopi av legitimasjon til meglers kontor.
- På sms med vedlagt bilde av legitimasjon og bilde av signatur.
- På e-post med vedlagt bilde av legitimasjon og bilde av signatur.

Det advares mot å sende kopi av bankkort elektronisk.

Senere budforhøyelser kan inngis via den samme budgivningsplattformen (bud-knapp) som du finner på nettannonnen, SMS ved å svare på tidligere mottatt sms-kvittering eller e-post til megleren for oppdraget. Kravet til signatur og legitimasjon gjelder kun det første budet.

Bud, som ikke er skriftlig eller som mangler enten budgivers signatur eller kopi av legitimasjon, samt bud som har kortere akseptfrist enn til kl. 12.00 dagen etter siste annonserte visning, vil, som hovedregel, ikke kunne formidles videre av megler.

Dersom akseptfrist ikke er angitt gjelder budet til kl. 15:00 første virkedag etter innlevering/siste annonserte visning.

Et bud er bindende for budgiver når budet er kommet til selgers kunnskap. Selger står fritt til å akseptere eller forkaste ethvert bud, og er derfor ikke forpliktet til å akseptere det høyeste budet på eiendommen.

Megler skal, i den grad det er nødvendig og mulig, informere de involverte i budrunden skriftlig om status i budgivningen. Megler er forpliktet til å legge til rette for en forsvarlig avvikling av budrunden. For at budene skal kunne bli behandlet og videreformidlet skriftlig til alle involverte parter, herunder

til selger for vurdering, må ethvert bud ha en tilstrekkelig lang akseptfrist. Selger må skriftlig akseptere budet før megler kan formidle budaksept til budgiver. Formidling av selgers aksept til budgiver må gjøres innen akseptfristens utløp.

Bud bør ha akseptfrist på minimum 30 minutter fra budet inngis.

Selger og kjøper har krav på å få utlevert kopi av budjournalen straks etter at handel er kommet i stand. Alle som har inngitt bud på eiendommen kan på forespørsel få en kopi av anonymisert budjournal etter at budrunden er avsluttet.

For øvrig vises til det «Forbrukerinformasjon om budgivning», som også er en del av salgsoppgaven

Budskjema

FOR EIENDOMMEN:

Fossveien 10, 3403 LIER. Gnr. 95, bnr. 30, i LIER kommune, oppdragsnr.: 1600260079
Megler: Fredrik Engebråten, mobil: 97527808, e-post: fredrik.e@proaktiv.no

UNDERTEGNEDE GIR HERVED FØLGENDE BUD PÅ OVENNEVNTE EIENDOM :

Kjøpesum kr: _____

Beløp med bokstaver kr: _____

+ omkostninger og evt. andel fellesgjeld iht. opplysninger i salgsoppgave.

Nærværende bud er bindende for undertegnede frem til og med den: _____ kl.: _____

Dersom annet ikke er angitt gjelder budet til kl. 15:00 første virkedag etter siste annonserte visning. I forbrukerforhold vil bud med kortere akseptfrist enn til kl. 12:00 første virkedag etter siste annonserte visning ikke bli videreført til selger.

Eventuelle forbehold: _____

Undertegnede er kjent med at selger står fritt til å godta eller forkaste ethvert bud. Budgiver er kjent med forbrukerinformasjon om budgivning, som er en del av salgsoppgaven, og de forpliktelser budgiver påtar seg. Budgiver bekrefter å ha lest komplett salgsoppgave med alle vedlegg. Budet er bindende for budgiver når det er kommet til selgers kunnskap. Handelen er juridisk bindende for begge parter når selger har akseptert muntlig eller skriftlig, innenfor fristen. Undertegnede er kjent med at bud og budlogg vil bli fremlagt for kjøper ref. regler for budgivning. Ved flere budgivere gis gjensidig fullmakt til, hver for seg, å forhøye bud, motta aksept og/eller forestå alt i.f.m. budgivningen. Dersom bud sendes megler etter kontortid, må budgiver selv sørge for å gi megler beskjed per telefon i tillegg.

Ønsket overtagelsesdato: _____

Budet baseres på opplysninger og salgsvilkår som fremkommer av salgsoppgave datert: _____

KJØPET VIL BLI FINANSIERT SLIK:

Låneinstitusjon: _____ Referanse og tlf.nr.: _____ kr _____

Egenkapital: _____ kr _____

Totalt: _____ kr _____

BUDGIVERE:

Navn: _____ Navn: _____

Fødselsdato: _____ Fødselsdato: _____

Adr.: _____ Adr.: _____

Postnr.: _____ Sted: _____ Postnr.: _____ Sted: _____

Tlf.arb.: _____ Tlf.privat: _____ Tlf.arb.: _____ Tlf.privat: _____

E-post: _____ Arb.: _____ E-post: _____ Arb.: _____

Dato: _____ Sign.: _____ Dato: _____ Sign.: _____

LEGITIMASJON

LEGITIMASJON

Forbrukerinformasjon om budgivning

Sist oppdatert med virkning fra 1. juli 2025, i forbindelse med ikrafttredelse av endringer i eiendomsmeglingsloven.



Informasjonen er utarbeidet av Forbrukerrådet, Advokatforeningen ved Lovutvalget for eiendomsmegling, Eiendom Norge og Norges Eiendomsmeglerforbund, på grunnlag av bl.a. eiendomsmeglingsloven § 6-8.

Nedenfor gis en oversikt over de retningslinjer som anbefales ved budgivning på eiendommen. Avslutningsvis gis også en kort oversikt over de viktigste rettsreglene tilknyttet budgivning.

Før det legges inn bud på eiendommen oppfordres budgiver til å sette seg inn i all relevant informasjon om eiendommen, herunder salgsoppgave og tilstandsrapport.

GJENNOMFØRING AV BUDGIVNING:

1. Alle bud skal inngis skriftlig til megler, som formidler disse videre til selger. Med skriftlige bud menes også elektroniske meldinger som e-post og SMS når informasjonen i disse er tilgjengelig også for ettertiden. Kravet til skriftlighet gjelder også budforhøyelser, og motbud (bud fra selger), aksept eller avslag fra selger. Før formidling av bud til selger skal megler innhente gyldig legitimasjon og signatur fra budgiver. Kravet til legitimasjon og signatur er oppfylt for budgivere som benytter e-signatur som f.eks. BankID eller MiniID.

2. Et bud bør inneholde eiendommens adresse (eventuelt gnr/bnr), kjøpesum, budgivers kontaktinformasjon, finansieringsplan, akseptfrist, overtakelsesdato og eventuelle forbehold som for eksempel usikker finansiering, salg av nåværende bolig ol. Normalt vil ikke et bud med forbehold bli akseptert før forbeholdet er avklart. Konferer gjerne med megler før bud inngis.

3. Megler skal legge til rette for en forsvarlig avvikling av budrunden. I forbrukerforhold (dvs. der selger er forbruker) skal megleren ikke formidle bud med kortere akseptfrist enn kl. 12:00 første virkedag etter siste annonserte visning. Etter denne fristen bør budgiver ikke sette en kortere akseptfrist enn at megler har mulighet til, så langt det er nødvendig, å orientere selger, budgivere og øvrige interessenter om bud og forbehold. Dersom bud inngis med en frist som åpenbart er for kort til at megleren kan avvikle budrunden på en forsvarlig måte som sikrer selger og interessenter et tilstrekkelig grunnlag

for sine handlingsvalg, vil megler fraråde budgiver å stille slik frist.

4. Megler skal ikke formidle bud med forbehold om at budet eller forbehold i budet skal holdes skjult (hemmelig) for andre budgivere og interessenter.

5. Megleren vil uoppfordret gi sin vurdering av det enkelte bud overfor selger, når budet er gitt innenfor fristene i punkt 3.

6. Megleren skal, så langt det er nødvendig og mulig, holde budgiverne skriftlig orientert om mottatte bud, herunder budets størrelse, forbehold og akseptfrist. Megler skal så snart som mulig bekrefte skriftlig overfor budgivere at budene deres er mottatt. For øvrig vil megler, på forespørsel fra andre, opplyse om aktuelle bud på eiendommen, herunder relevante forbehold.

7. Kopi av budjournal skal gis til kjøper og selger uten ugrunnet opphold etter at handel er kommet i stand. Dersom det er viktig for budgiver å bevare sin anonymitet, bør budet formidles gjennom fullmektig.

8. Etter at handel har kommet i stand, eller dersom en budrunde avsluttes uten at handel er kommet i stand, kan en budgiver kreve kopi av budjournalen i anonymisert form.

VIKTIGE AVTALERETTSLIGE FORHOLD:

1. Det eksisterer ingen angrerett ved salg/kjøp av fast eiendom.

2. Når et bud er inngitt til megler og innholdet i budet er formidlet til selger (slik at selger har fått kunnskap om budet), kan budet ikke kalles tilbake. Budet er da bindende for budgiver frem til akseptfristens utløp, med mindre budet før denne tid avslås av selger eller budgiver får melding om at eiendommen er solgt til en annen. Man bør derfor ikke gi bud på flere eiendommer samtidig dersom man ikke ønsker å kjøpe flere enn en eiendom.

3. Selger står fritt til å forkaste eller akseptere ethvert bud, og er for eksempel ikke forpliktet til å akseptere høyeste bud.

4. Når en aksept av et bud har kommet frem til budgiver innen akseptfristens utløp er det inngått en bindende avtale.

5. Husk at et eventuelt bud fra selger til kjøper (såkalte «motbud»), avtalerettslig er et bindende tilbud som medfører at det foreligger en avtale om salg av eiendommen dersom budet i rett tid aksepteres av kjøper.

”

"For oss i Proaktiv overlater vi ingenting til tilfeldighetene. Det merker både den som skal selge bolig og den som skal kjøpe."



Fredrik Engebråten
Partner / Eiendomsmegler
Mobil: 975 27 808
E-post: fredrik.e@proaktiv.no

AVDELING:
Proaktiv Drammen, Lier & Holmestrand

DIN EIENDOMSMEGLER

Proaktiv Eiendomsmegling er en kvalitetsbasert meglerkjede og vi har vår hovedtyngde i landets mest befolkningstette områder.

Fornøyde kunder er vårt viktigste mål og vi skal alltid være bedre.

En meglers ansvar er å sørge for at parter kommer til enighet i en forhandling. Med andre ord må vi til enhver tid forholde oss til ytre påvirkning - noe vi er veldig vant med.

Selve salgs- og kjøpsprosessen derimot kan vi påvirke - høy kvalitet vil alltid tilføre verdi.

Min erfaring - din trygghet

Jeg har mer enn 19-års erfaring med salg av boliger, og i 2023 var jeg med å starte opp det første Proaktiv kontoret i Lier- og Drammen.

Det at jeg er vokst opp og fortsatt bosatt i Lier, gjør at jeg innehar meget god lokalkunnskap.

Viktig for meg er optimal oppfølging for å skape tillit til både kjøper og selger slik at alle føler seg ivaretatt fra start til slutt.

Jeg jobber for å oppnå et best mulig resultat, trygt og effektivt. God markeds kunnskap er viktig i ethvert boligsalg, og det vil du som kunde dra nytte av.

Min brede erfaring baserer seg på salg av alle typer boliger, det vil si alt fra mindre leiligheter i borettslag, fritidsboliger, til større frittstående

villaeiendommer. Hvert salg er unikt og med like høy prioritet.

Skal du være sikker på å oppnå det beste sluttresultatet, må du benytte en erfaren og lokalkjent megler.

Partner / Eiendomsmegler
Fredrik Engebråten



«Verdifulle kunder fortjener verdifull rådgivning.»



Drammen, Lier & Holmestrand

Beliggenhet /

Velkommen til oss i ærverdige lokaler like ved Bragernes kirke, og kun en kort spasertur fra torget. Med beliggenhet i bykjernen er det alltid enkelt å komme innom oss, og det er gode parkeringsmuligheter i "vår" gårdsplass.

Proaktiv Drammen, Lier & Holmestrand
E-post:
drammen.lier@proaktiv.no

Nytenkende - lang erfaring - lokalkjente - proaktive og løsningsorienterte.

Hos Proaktiv Drammen, Lier & Holmestrand finner du kjente fjes og svært dyktige, lokalkjente eiendomsmeglere. Dette teamet er alltid klare for å levere kvalitet til både nye og tidligere kunder.

De har meglet i Drammen, Lier og Holmestrand i en årrekke, og har solgt flere tusen boliger og bærer med seg enormt mye erfaring. Et særdeles solid team, som vet hvordan man finner den som setter størst pris på din bolig.



proaktiv.no



Fredrik Engebråten
Partner / Eiendomsmegler
975 27 808
fredrik.e@proaktiv.no

PROAKTIV

Drammen og Lier Eiendomsmegling AS
Albums gate 15, 3016 DRAMMEN