

PROAKTIV

Garasje med elbil lader.

Innholdsrik
bolig på
Evanger.

VELESVEGEN 7



Våre kontorer

TRØNDELAG

• **Trondheim**
Bassengbakken 4,
7069 Trondheim
Tlf.: 73 99 22 55
trondheim.sentrum@proaktiv.no

• **Heimdal**
Søbstadveien 1, 7088 Heimdal
Tlf.: 72 59 92 40
heimdal@proaktiv.no

• **Moholt**
Brøsetveien 168,
7069 Trondheim
Tlf.: 73 20 26 50
moholt@proaktiv.no

MØRE OG ROMSDAL

• **Ålesund**
Løvenvoldgata 7, 6002 Ålesund
Tlf.: 91 73 83 52
jon@proaktiv.no

VESTLAND

• **Småstrandgt.**
Småstrandgaten 6, 5014 Bergen
Tlf.: 55 36 40 40
proaktiv.bergen@proaktiv.no

• **Sandviken**
Chr. Michelsensgt. 5A, 5012 Bergen
Tlf.: 55 30 32 00
sandviken@proaktiv.no

• **Arna & Åsane**
Myrdalsvegen 22, 5130 Nyborg
Tlf.: 47 50 69 11
arna.aasane@proaktiv.no

• **Voss**
Vangsgata 16, 5700 Voss
Tlf.: 56 52 19 50
voss@proaktiv.no

ROGALAND

• **Haugesund**
Haraldsgata 139, 5527 Haugesund
Tlf.: 90 84 36 56
haugesund@proaktiv.no

• **Stavanger**
Løkkeveien 52, 4008 Stavanger
Tlf.: 51 52 75 75
stavanger@proaktiv.no

• **Sandnes**
Langgata 3, 4306 Sandnes
Tlf.: 51 66 88 00
sandnes@proaktiv.no

• **Sola**
Solakrossen 13, 4050 Sola
Tlf.: 98 08 94 03
sola@proaktiv.no

• **Jæren**
Torgvegen 2, 4350 Kleppe
Tlf.: 51 48 22 00
jaeren@proaktiv.no

AGDER

• **Kristiansand**
Fjellgata 4, 4612 Kristiansand
Tlf.: 45 90 91 00
kristiansand@proaktiv.no

OSLO

• **Briskeby**
Løvenskioldsgt. 23, 0260 Oslo
Tlf.: 22 44 24 00
briskeby@proaktiv.no

AKERSHUS

• **Lørenskog**
Rådmann Paulsens gate 28
1461 Lørenskog
Tlf.: 67 90 40 10
lorenskog@proaktiv.no

Lillestrøm

Storgata 5A, 2001 Lillestrøm
Tlf.: 63 80 59 90
lillestrom@proaktiv.no

BUSKERUD

• **Drammen, Lier & Holmestrand**
Albums gate 15, 3016 Drammen
Tlf.: 97 74 42 47
drammen.lier@proaktiv.no

ØSTFOLD

• **Sarpsborg**
Torggata 8, 1707 Sarpsborg
Tlf.: 69 12 60 60
borg@proaktiv.no



EVANGER

Innholdsrik enebolig med garasje beliggende flott til på Evanger.

NØKKEL- INFORMASJON



Adresse: Velesvegen 7, 5707 EVANGER

Gnr./Bnr.: Gnr. 401, bnr. 33, i Voss kommune

Prisantydning: 1.900.000,-

Omkostninger: 66.490,-

Totalpris: 1.966.490,-

Kommunale avgifter: 12.340,-

Boligtype: Enebolig

Byggeår: 1969

Rom/soverom: 1/3

BRA: 152 m²

BRA-i: 135 m²

Etasje: 2

Garasje/Parkering: Parkering i garasje.

Tomt: 1079.8 m²

Energimerke: Energiklasse: F

INNHold

2	5	7	8
Nøkkelinformasjon	Leder/megler	Kontorets side	Nærområdet
12	18	36	38
Informasjon om boligen	Boligen i bilder	Plantegninger	Kjerneinformasjon
43	44	67	74
Vedlegg	Tilstandsrapport	Egenerklæring	Byggetegninger
75	76	86	96
Ferdigattest	Oversiktskart	Energiattest	Budskjema



”

"For oss i Proaktiv er det å megle boliger som å spille sjakk. Vi overlater ingenting til tilfeldighetene. Det merker både den som skal selge bolig og den som skal kjøpe."

Eiendomsmegler MNEF: **Sirianne Voie Brochmann**



Sirianne Voie Brochmann
Eiendomsmegler MNEF
Mobil: 900 73 911
E-post: svb@proaktiv.no

AVDELING:
Proaktiv Voss
Telefon: 56 52 19 50
Proaktiv Voss Eiendomsmegling AS
Org. nummer: 993 971 804

EN NY HVERDAG

Velkommen til Velesvegen 7

Innholdsrik eiendom med fin beliggenhet og gode solforhold gjennom sommerhalvåret.

Eiendommen fremstår med et godt utgangspunkt og byr på mange muligheter for ny eier til å sette sitt eget preg på innvendige overflater og løsninger.

Kjøkkenet ble fornyet for ett år siden og fremstår moderne og funksjonelt.

Tak skiftet i 2016 og nye automatsikringer i 2025.

Tilhørende garasje med ny garasjeport samt opplegg for elbillader.

Eiendomsmegler MNEF **Sirianne Voie Brochmann**

«ALT SOM ER VERDT Å GJØRE,
ER VERDT Å GJØRES BRA.»

Lord Philip Chesterfield



«Verdifulle kunder
fortjener verdifull
rådgivning.»



Proaktiv Voss

Beliggenhet

I 2013 flyttet vi inn i nye, stilrene og historiske lokaler i Vangsgata 16. Et sentrumsnært og attraktivt område. Enkel adkomst, med parkering like utenfor inngangspartiet

Proaktiv Voss
Vangsgata 16, 5700 Voss
Tlf.: 55 52 19 50
E-post: Voss@proaktiveiendom.no

Høyt motiverte meglere med lang fartstid og god lokalkunnskap som alltid er klare til å presentere din bolig på best mulig måte. Mål: Rett eiendom, til rett kjøper.

Vårt fokus er kvalitet i alle ledd. Kvalitet fremfor kvantitet, mener vi er det som skaper mer verdi for våre kunder. Trygt og effektivt salg til best mulig pris er vår ambisjon hver eneste gang. Flinke mennesker med det beste materiellet, de beste metodene og den riktige motivasjonen, skaper alltid det beste resultatet for kundene. Eiendomsmegling er kompleks og balanserer mellom en del ulike fagområder. En god megler er bevisst på de viktigste økonomiske prinsippene om prisdannelse og kjenner eiendomsmarkedet i sine

områder. I tillegg er megleren juridisk skolert innenfor sitt fagfelt slik at alle relevante bestemmelser hensyntas. Megleren skal kunne mye om presentasjon og markedsføring, i tillegg til å være god på forhandlinger og forstå menneskers behov. Gode resultater kommer ikke av seg selv - det er alltid noen som skaper dem. Derfor overlater vi aldri noe til tilfeldighetene. Eiendomsmegling er verdifull rådgivning - vi skal berike våre kunder.

Vi i Proaktiv elsker Voss!



EVANGER

Kommune: Voss / **Område:** Evanger

Med en ny bolig følger en ny beliggenhet. Du kjøper på mange måter hva området rundt har å by på. Butikker, turområder, avstand til skoler og barnehager, eller studiesteder og kulturelle scener. Bor du riktig - har du det bedre.

Beliggenhet

Boligen ligger i Evanger med kort vei til skole, barnehage og butikk i sentrum. Avstand til Voss sentrum er 20 km.

Bebyggelse

Eiendommen er beliggende i etablert boligområde på Evanger hovedsakelig bestående av variert boligbebyggelse som eneboliger og rekkehus.

Adkomst

Ta 2. høyre i rundkjøringen inn på E16 mot Bergen og kjør ca. 14,7 km til Evanger. Sving venstre inn på Hernesvegen og kjør 285 meter, deretter inn på Velesvegen. Boligen ligger til venstre. Se kartfunksjonen i boligannonse eller på eiendommens hjemmeside for veibeskrivelse.



OFFENTLIG TRANSPORT

🚉 Evanger stasjon Linje R40	3 min 🚶 0.3 km
🚉 Evanger Linje NW162, NW420, 950	5 min 🚶 0.5 km
✈️ Bergen Flesland	1 t 19 min 🚗

DAGLIGVARE

Snarkjøp Evanger Landhandleri As PostNord	8 min 🚶 0.7 km
--	-------------------

VARER/TJENESTER

📦 Vangen	19 min 🚗
🏪 Vitusapotek Vossevangen	18 min 🚗

SPORT

🏃 Evanger skule Aktivitetshall	10 min 🚶 0.9 km
⚽ Eideshagen idrettsplass Fotball, friidrett	6 min 🚗 7 km
🏊 MOVA Vangsgata	19 min 🚗
🏋️ SKY Fitness Voss	19 min 🚗

LADEPUNKT FOR EL-BIL

🚗 Evanger	8 min 🚶
-----------	---------



Nabolaget ditt!

Stedet du bor blir en del av deg



Ved å trykke på kartet får du enkelt tilgang til en spesifisert reiserute fra ønsket startdestinasjon til den aktuelle boligen. Det vil bli skiltet med Proaktivs visningskilt under annonserte visninger.

Barnehage/Skole/Fritid

Det er kort vei til barnehage og skole på Evanger.

«Verdifulle kunder fortjener verdifull rådgivning.»

Et innblikk i ditt nye nærområde og hva det har å by på.
Passer det dine ønsker og behov?



SKOLER

Evanger skule (1-7 kl.) 50 elever, 4 klasser	9 min 0.8 km
Voss ungdomsskule (8-10 kl.) 559 elever, 43 klasser	18 min 19.9 km
Voss gymnas 370 elever	20 min 20.2 km
Voss vidaregåande skule	20 min

BARNEHAGER

Evanger barnehage (1-5 år) 14 barn	16 min 1.4 km
Bolstad barnehage (1-5 år) 16 barn	8 min 9.3 km
Bulken barnehage (1-5 år) 30 barn	12 min 13.1 km



BOLIGMASSE

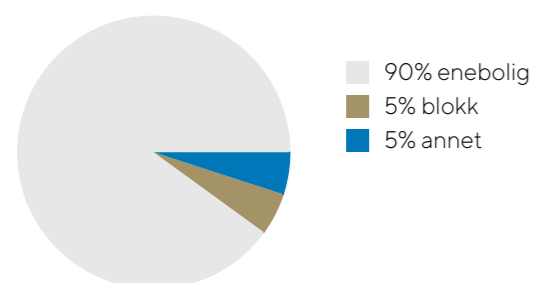

VELKOMMEN TIL VELESVEGEN 7

Vi starter utendørs - boligen har altan med utgang fra stue og luftebalkong fra soverom. Flotte plenareal.

Parkering

Parkering i garasje.

Tomtestørrelse

1 079 m²

Beskrivelse av tomt

Tomta er lett skrånende med plen og litt busker.

TAKST OG TILSTAND

Byggemåte

Taktekkingen er av stålplater fra 2016. Takrenner/nedløp og beslag i metall fra 2016. Takkonstruksjonen har W-takstoler i tre.

Veggene har bindingsverkskonstruksjon fra byggeår.

Fasade/kledning har stående bordkledning i impregnerte materialer.

Bygningen har malte trevinduer med 2-lags glass og trevinduer med enkle glass. Bygningen har teak hovedytterdør og malt balkongdører i tre.

Det er avløpsrør av plast. Innvendige vannledninger er av kobber.

Drenering i grunnen er fra opprinnelig byggeår. Bygningen har grunnmur i lettklinkerblokker som er pusset.

Tilstandsrapporten er en teknisk gjennomgang av boligen og angir bla. eventuelle byggetekniske avvik, konsekvensen av disse, samt kostnadsoverslag på utbedring av avvik som er gitt TG3.

TILSTANDSGRADER :

TG0: Ingen avvik.

TG1: Mindre avvik.

TG2: Vesentlige avvik og mindre avvik som etter NS 3600 gir TG2.

TG3: Store eller alvorlige avvik.

TGIU: Ikke tilgjengelig for undersøkelse

Av rapporten fremgår TGIU (tilstandsgrad ikke undersøkt), TG2 og TG3 som angir avvik fra normal slitasje, høy alder, bygningsdel som må utbedres, beskrivelser av avvik på undersøkte bygningsdeler uten tilstandsgrad mm.

Det er registrert totalt 6 stk. TG3 og 19 stk. TG2 i tilstandsrapporten.

Boligen har fått følgende TG3:

Utvendig > Balkonger, terrasser og rom under balkonger; Det er påvist fukt-/råteskader i konstruksjonen til luftealtan i front med utgang fra soverom.

Utvendig > Utvendige trapper: Det er påvist fukt-/råteskader i konstruksjonen til trapp i trevirke til vaskerom og trapp i betong i gavl.

Innvendig > Rom Under Terreng: Det er påvist synlig fuktighet på mut/gulv i kjeller.

Våtrom > 1. Etasje > Vaskerom (4,6 kvm) > Generell: Våtrommet må oppgraderes for å tåle normal bruk etter dagens krav.

Våtrom > 1. Etasje > Bad (3,2 kvm) > Generell: Våtrommet må oppgraderes for å tåle normal bruk etter dagens krav.

Spesialrom > Underetasje > Toalettrom (1,6 kvm) > Overflater og konstruksjon: Toalettrom har ingen ventilering fra rommet. Toalettet er fjerna og det er ikke vann til servant.

TEKNISK GJENNOMGANG

Husk å lese grundig gjennom den tekniske informasjonen - en bolig er mer enn fine fargevalg og møblement.



UTSIKT FRA STUEN.



Boligen har fått følgende TG2:

Utvendig > Taktekking; Mer enn halvparten av forventet brukstid er passert på undertak.

Utvendig > Veggkonstruksjon; Det er ingen eller liten lufting i nedre kant av kledning mot grunnmur. Det er ingen musesperre i nedre kant av konstruksjon.

Utvendig > Takkonstruksjon/Loft; Det er liten lufting i nedre kant av konstruksjonen. Det er påvist fuktskjolder i undertak/takkonstruksjon.

Utvendig > Vinduer; Det er påvist noen glassruter som er punktert eller sprukne.

Utvendig > Dører; Det er påvist dører med punkterte eller sprukne glassruter. Det er påvist utetthet/åpning mellom dørbblad og dørkarm. Dvs. at kald trekk kan oppstå. Karmene i dører er værslitte utvendig og det er sprekker i trevirke
Innvendig > Overflater; Overflater har en del slitasjegrad utover det en kan forvente. Det registreres heng og deformasjon i himlingsplater i stue. Platene har sluppet taket og buler nedover.

Innvendig > Pipe og ildsted; Mer enn halvparten av forventet brukstid er passert på pipe.

Innvendig > Innvendige dører; Det er påvist avvik som tilsier at det bør foretas tiltak på enkelte dører.

Tekniske installasjoner > Vannledninger; Mer enn halvparten av forventet brukstid er passert på innvendige vannledninger.

Tekniske installasjoner > Avløpsrør; Mer enn halvparten av forventet brukstid er passert på innvendige avløpsledninger.

Tekniske installasjoner > Ventilasjon; På det kalde loftet er det registrert en eldre luftekanal/avtrekkskanal utført i eternitt (asbestsement).

Tekniske installasjoner > Andre VVS-installasjoner; Mer enn halvparten av forventet brukstid på VVS-installasjoner er oppbrukt.

Tekniske installasjoner > Varmtvannstank; Det er påvist at varmtvannstank er over 20 år.

Tomteforhold > Fuktsikring og drenering; Drenering i grunnen er fra opprinnelig byggeår, utførelse og tilstand er ikke kjent.

Tomteforhold > Grunnmur og fundamenter; Grunnmuren har sprekkdannelse.

Tomteforhold > Terrengforhold; Det er påvist dårlig fall eller flatt terreng inn mot grunnmur og dermed muligheter for større vannansamlinger ved spesielle værforhold. Tele med frost i bakken uten snø har det to ganger har det kommet vann fra frossen bekk på oversiden og det har da vært observert litt fukt i kjeller.

Tomteforhold > Utvendige vann- og avløpsledninger;

Utvendige avløpsrør er av støpejern og er fra 1969. Det er

offentlig avløp via private stikkledninger Utvendige vannledninger er av jernrør og er fra 1969. Det er offentlig vannforsyning via private stikkledninger. Våtrom > 1. Etasje > Vaskerom (4,6 kvm) >Tilliggende konstruksjoner våtrom; Hulltaking er ikke foretatt da det allerede er påvist andre avvik i våtsonen. Våtrom > 1. Etasje > Bad (3,2 kvm) > Tilliggende konstruksjoner våtrom; Våtrommet må oppgraderes for å tåle normal bruk etter dagens krav. Baderommet er av eldre dato og av den grunn med en konstruksjon/oppbygging som er mangelfull i følge dagens krav og metoder for utførelse.

Forhold som åpenbart kan medføre fare for helse, miljø og sikkerhet; Åpninger i rekkverk er større enn dagens forskriftskrav til rekkverk i innvendige trapper. Åpninger mellom trinn i innvendig trapp er større enn dagens forskriftskrav. Det er ikke foretatt radonmålinger, og bygget er heller ikke utført med radonsperre. Det mangler håndløper på vegg i det innvendige trappeløpet. Eiendommen ligger i et flomutsatt område i henhold til kommunedelsplan/NVE. Eiendommen ligger i et rasfarlig /skredutsatt område i henhold til kommunedelsplan/NVE. Rekkverket på balkong eller terrasse er for lavt i forhold til dagens krav. Rekkverkhøyder er under dagens forskriftskrav til rekkverk i innvendige trapper.

Tilstandsrapporten er inntatt i salgsoppgaven og inneholder ytterligere informasjon om byggemåte, årsak bak tilstandsgrader, konsekvens og anslag på eventuelle utbedringskostnader. Ettersom kjøper regnes å være kjent med forhold som tydelig fremkommer av tilstandsrapporten oppfordres interessenter til å sette seg grundig inn i rapporten i sin helhet og kontakte bygningssakkyndig ved eventuelle bygningstekniske spørsmål.

Bygningssakkyndig

Ken Abbedissen (befaringsdato: Tirsdag, 19. mai 2026)

Sammendrag selgers egenerklæring

Når det tappes vann ut av badekaret kommer det litt vann på gulvet.

Ved spesielle værforhold. Tele med frost i bakken uten snø. 2 ganger har det kommet vann fra frosen bekk på oversiden og det har da vært observert litt fukt i kjeller. Ledet bort vann ved hjelp av sandgrøft slik at det ikke kommer inn på grunnmuren.



VELKOMMEN INN!

Vi har sett på fasade, uteplasser og tekniske beskrivelser. Nå skal vi inn i boligen og ta for oss alle rom.

Innhold

1. etasje: Soverom (6,1 kvm), soverom 2 (11,1 kvm), soverom 3 (6,5 kvm), gang m/trapp (9 kvm), stue (28,2 kvm), kjøkken (9,3 kvm), vaskerom (4,6 kvm), bad (3,2 kvm).

Underetasje: Vindfang (3,2 kvm), hobbyrom(22,9 kvm), hall m/trapp (12,9 kvm), toalettrom (1,6 kvm), bod (7,4 kvm), bod 2 (6,8 kvm).

Garasje (17,4 kvm).

Areal

Bruksareal:

Kjeller

BRA-i: 57 kvm

BRA-e: 17 kvm

Total BRA: 74 kvm

1. etasje

BRA-i: 78 kvm

Total BRA: 78 kvm

Terrasse- og balkongareal:

1. etasje: 13 kvm

Arealene er oppgitt av bygningssakkyndig på grunnlag av NS3940(2023). Eventuelle betegnelser på rom er angitt ut fra faktisk bruk, uavhengig av hva som er godkjent hos bygningsmyndighetene. Vedlagte plantegninger er ikke målbare.

Standard

Enebolig med garasje og flott beliggenhet på Evanger. Den er innholdsrik med sine 3 soverom, bad, stue og kjøkken samt

vaskerom i hovedetasje. I underetasjen har du gang, hall, toalett rom, hobbyrom og boder. Hobbyrom er ikke innredet og på tegninger fra byggeår står det diverse. Dette rommet er stort med 3 store vinduer.

Wc rom i underetasje er ikke i bruk og toalett er fjernet. Det ble satt inn ny kjøkkeninnredning i 2025 og samtidig ble vegger og tak på kjøkken pusset opp. Et stort vindu over kjøkkenbenken gjør det ekstra koselig og her kan du lage mat samtidig som du nyter naturen. Oppvaskmaskin og mikro følger med.

Innenfor kjøkkenet har du et praktisk vaskerom med direkte utgang til baksiden av boligen.

Flott stue der store vindu slipper inn lys og naturen på en fin måte. En vedovn er med på å holde varmen og kosen på kalde vinterdager. Stuen er lett å møblere og det er god plass til spisebord, sofa og godstoler.

Soverommene er av en grei størrelse og har alle plassbygde skap. Det er utgang til balkong fra hovedsoverommet.

Badet er i tilknytning til soverommene og har badekar.

Boligen har garasje med el billader.

Følgende oppgraderinger er gjort:

Kjøkken skiftet i 2025.

Byttet til automatskringer og monterte el lader til bil -

M.O.Mølste AS i 2024

Montert ny port i garasje i 2024.

Tak skiftet i 2016.



VINDFANG MED HALL
INNENFOR.

STUE



Oppvarming

Boligen varmes opp ved hjelp av elektrisitet og vedovn. Dersom rom for varig opphold ikke har vegg- eller fastmonterte varmekilder ved visning følger dette heller ikke med.

Det gjøres oppmerksom på at megler ikke har innhentet særskilte opplysninger om det finnes pålegg fra brann/feiervesen på eiendommen.

Info strømforbruk

Ca. 18000 kWh. Boligen er tilknyttet Norges pris på strøm. Kjøper overtar denne.

Info energiklasse

Alle eiendommer som selges/leies ut skal ha energiattest. Unntak gjelder blant annet for frittstående bygninger med bruksareal mindre enn 50 m². Det er eier som plikter å fremlegge energiattest og er selv ansvarlig for at opplysningene er riktige. For ytterligere informasjon se www.energimerking.no. Dersom eier har energimerket eiendommen vil komplett energiattest fås ved henvendelse til megler. Dersom eier ikke har lagt frem energiattest, og eier etter skriftlig anmodning fra kjøper ikke har lagt frem energiattest før avtale om salg er inngått, kan kjøper få laget en energiattest ved hjelp av ekspert for selgers regning, innen ett år etter at avtale om salg er inngått.

Hvitevarer

Det følger med oppvaskmaskin og mikrobølgeovn.

Modernisering og påkostninger

Kjøkken skiftet i 2025.

Byttet til automatskringer og monterte el lader til bil - M.O.Mølste AS i 2024

Montert ny port i garasje i 2024.

Tak skiftet i 2016.



KJØKKEN



**STORE VINDU SLIPPER INN
LYS.**

KJØKKEN BLE PUSSET
OPP I 2025



BAD OG VASKEROM



SOVEROM

Boligen har 3 soverom



HOVEDSOVEROM.

Utgang til luftebalkong.





STOR HALL I
UNDERETASJE.



PLANTEGNINGER

PLANTEGNINGER

Velesvegen 7 - 1. Etasje

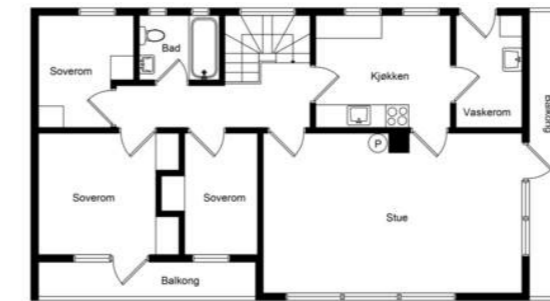

Velesvegen 7 - U. Etasje



KJERNEINFORMASJON

ØKONOMI

Formuesverdi primær

629.363,- for 2025

Info kommunale avgifter

Gjelder eiendomsskatt, gebyr vann, feiing og slam.

Kommunale avgifter

12.340,- for 2026

Info eiendomsskatt

Inngår i kommunale avgifter.

Info vannavgift

Inngår i kommunale avgifter.

Info formuesverdi

Stortinget har vedtatt en ny modell for beregning av formuesverdi for bolig. Den nye utregningsmodellen beregner boligverdier basert på grunnkretser i stedet for kommuner, og skal benyttes fra og med inntektsåret 2026.

Dette kan medføre at markedsverdien settes høyere eller lavere enn tidligere og innebærer at både selger og megler kan benytte tall som ikke nødvendigvis er oppdaterte på tidspunktet for utarbeidelse av salgsoppgaven.

Det tas derfor forbehold om at formuesverdien kan bli endret og eventuelt øke ved endelig fastsettelse i skatteåret.

For primærbolig utgjør formuesverdien 25 % av beregnet eller dokumentert markedsverdi opptil kr 10 000 000, og deretter 70 % av den delen som overstiger dette beløpet. For sekundærbolig utgjør formuesverdien 100 % av beregnet eller dokumentert markedsverdi.

Andre utgifter

Årlige kostnader for boligen:

Forsikring kr. 10.000,-

Tv og internett via Voss fiber: 10.800,-

Renovasjon: 2.860,-

Kommunale avgifter, inkl. eiendomsskatt, vannavgift og

tømming av septikk: 12.340,-

Totalt pr. år ca. kr. 36.000,- som utgjør kr. 3.000,- pr. mnd.

I tillegg kommer strøm og innboforsikring. Selger har opplyst at han har brukt ca. 18.000 kWh i året.

Diverse

Boligen er vasket og vil ikke bli vasket ytterligere.

OFFENTLIGE FORHOLD

Ferdigattest/Midlertidig brukertillatelse

Det foreligger ferdigattest og byggemeldte tegninger som stemmer med dagens bruk.

Ferdigattest er en sluttattest fra bygningsmyndighetene om at et søknadspålagt tiltak er ferdigstilt. At evt. ferdigattest / midl. brukstillatelse eksisterer, gir ingen garanti for at det ikke er utført arbeid som ikke er byggemeldt eller godkjent.

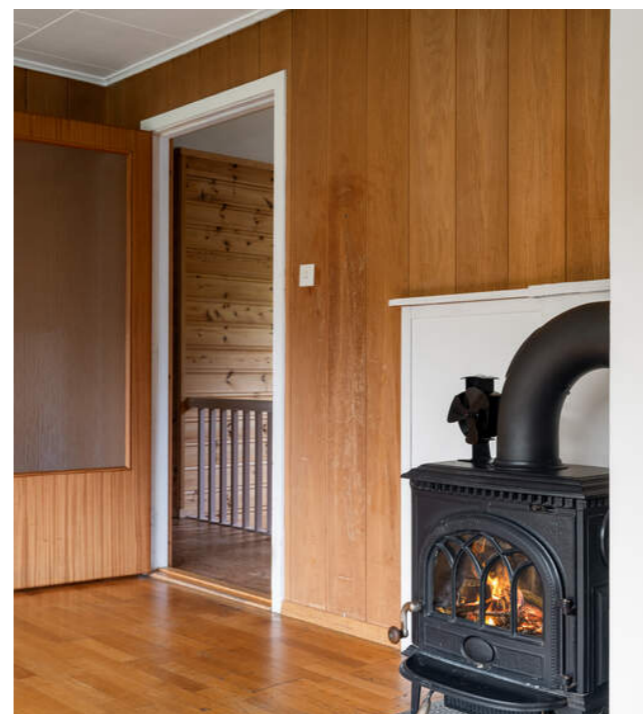

Regulerings- og arealplaner

Eiendommen er regulert til bolig iht. reguleringsplan Evanger Prestegard. Kopi av situasjonskart er vedlagt salgsoppgave. Utsnitt av plan med tilhørende bestemmelser kan fås ved henvendelse til megler.

For øvrig ligger eiendommen i et område som er merket med ras- og skredfare samt støy sone i kommuneplanens arealdel.

Vei/Vann/Avløp

Eiendommen har adkomst fra offentlig vei over privat vei som tilhører Allstad Grunneiendom (tidligere Opplysningsvesenets fond). Vi har ikke lyktes i å finne noen skriftlig veirett.

Oppkjørsel til eiendommen er felles privat vei for selger og nabo. Denne brøytes privat.

Offentlig vann.

Felles septiktank med 3 naboer.

Radonmåling

Det gjøres oppmerksom på at det ved utleie er krav til å gjennomføre radonmåling, og at forsvarlige nivåer skal kunne dokumenteres. Kravet gjelder alle typer utleieboliger, inkludert leiligheter og hybler i tilknytning til egen bolig, såfremt det betales husleie. I de tilfeller hvor det ikke er opplyst at selger har kunnskap om eiendommens radonnivå må kjøper som ønsker å leie ut hele eller deler av eiendommen, særskilt være oppmerksom på at de overtar ansvaret for den usikkerheten dette medfører. Se <http://www.nrpa.no> for nærmere informasjon.

Adgang til utleie

Det er ikke kjent at det foreligger offentligrettslige regler som er til hinder for at hele eiendommen leies ut.

Det er krav til forsvarlige radonnivåer på utleieboliger. I de tilfeller hvor det ikke særskilt er opplyst at selger har kunnskap om eiendommens radonnivå må kjøper som ønsker å leie ut hele eller deler av eiendommen, særskilt være oppmerksom på at de overtar ansvaret for den usikkerheten dette medfører. Se <http://www.nrpa.no> for nærmere informasjon.

Offentligrettslig pålegg

Det gjøres oppmerksom på at megler ikke har innhentet særskilte opplysninger om det finnes pålegg fra brann/feiervesen på eiendommen.

Grunnboksdato

Tirsdag, 21. april 2026

PRISANTYDNING INKLUDERT OMKOSTNINGER

Omk. kjøper beskrivelse

1 900 000,00 (Prisantydning)

Omkostninger

17 900,00 (Boligkjøperforsikring * (valgfritt))

47 500,00 (Dokumentavgift)

545,00 (Tinglysningsgebyr pantedokument)

545,00 (Tinglysningsgebyr skjøte)

48 590,00 (Omkostninger totalt (uten Boligkjøperforsikring))

66 490,00 (Omkostninger totalt (med Boligkjøperforsikring))

1 948 590,00 (Totalpris inkl. omkostninger (uten Boligkjøperforsikring))

1 966 490,00 (Totalpris inkl. omkostninger (med Boligkjøperforsikring))

Vi gjør oppmerksom på at ovennevnte totalsum er beregnet ut fra kjøpesum tilsvarende prisantydning. Det tas forbehold om endring i gebyrer.

Betalingsbetingelser

Kjøpesum med tillegg av omkostninger skal være disponibelt på meglers klientkonto innen overtagelse. Normalt innebærer dette at fullt oppgjør må være innbetalt på meglers klientkonto senest to virkedager før avtalt overtagelsesdato. Eventuelle vilkår knyttet til innbetalingen, eksempelvis pantedokument som skal tinglyses til fordel for kjøpers bank, må være megler i hende i god tid før overtagelse kan finne sted.

Kjøpesummen skal innbetales fra norsk finansinstitusjon og/eller kjøpers konto i norsk finansinstitusjon. Eventuell egenkapital skal innbetales i én samlet betaling fra kjøpers egen konto i norsk finansinstitusjon.

Alle eiendomsmevlingsforetak har lovpålagt forsikring av klientmidler begrenset oppad til kr 45 mill. Enkelt saker er forsikret inntil kr 15 mill. Dersom kjøpers låneinstitusjon krever tilleggforsikring ved omsetning over 15 millioner, må kjøper selv eller dennes låneinstitusjon dekke utgiftene forbundet med dette.

Lovanvendelse

Eiendommen selges etter reglene i avhendingsloven. Salgsoppgaven er basert på de opplysningene selger har gitt til megler, den bygningssakyndiges tilstandsrapport, samt opplysninger innhentet fra kommunen, Kartverket og andre tilgjengelige kilder. Selger har godkjent salgsoppgaven. Det er viktig at kjøper setter seg grundig inn i alle salgsdokumentene, herunder salgsoppgave, tilstandsrapport og selgers egenerklæring. Kjøper anses kjent med forhold som er tydelig beskrevet i salgsdokumentene, og slike forhold kan ikke påberopes som mangler. Dette gjelder uavhengig av om kjøper har lest dokumentene. Alle interessenter oppfordres til å undersøke eiendommen nøye, gjerne sammen med fagkyndig før bud inngis. Kjøper som velger å kjøpe usett kan ikke gjøre gjeldende som mangel noe han burde blitt kjent med ved undersøkelsen. Dersom det er behov for avklaringer, anbefaler vi at interessenter rådfører seg med eiendomsmevler eller egne rådgivere før det legges inn bud.

En bolig som har blitt brukt i en viss tid, har vanligvis blitt utsatt for slitasje og skader kan ha oppstått. Slik bruksslitasje må kjøper regne med, og det kan avdekkes enkelte forhold etter overtakelse som nødvendiggjør utbedringer. Normal slitasje og skader som nødvendiggjør utbedring, er innenfor hva kjøper må forvente og vil ikke utgjøre en mangel. Kjøper og selgers rettigheter og plikter reguleres av avtalen mellom partene, samt informasjonen som har vært tilgjengelig for kjøperen i forbindelse med handelen. Avtalen utfylles av avhendingsloven, og det gjelder ulike avtalevilkår avhengig av om kjøper er forbrukerkjøper eller ikke. Dette er nærmere beskrevet nedenfor.

På grunn av ulike avtalevilkår kan selger vurdere bud fra en som ikke er forbruker, ulikt fra en forbrukers bud. Dersom kjøper ikke er forbruker, er selger sitt mulige mangelsansvar begrenset fordi eiendommen selges «som den er». Selger kan ikke ta «som den er» forbehold ovenfor en forbrukerkjøper. Selv et lavere bud fra en som ikke er forbruker kan foretrekkes fordi begrensningen i mulig mangelsansvar kan ha egenverdi for selger. Selger står fritt til å forkaste eller akseptere ethvert bud, og er for eksempel ikke forpliktet til å akseptere høyeste bud. Budgiver skal i budskjemaet avgi egenerklæring om budgiver er forbruker eller næringsdrivende/person som hovedsakelig handler som ledd i næringsvirksomhet.

Forbrukerkjøp - definisjon: Med forbrukerkjøp menes kjøp av eiendom når kjøperen er en fysisk person som ikke hovedsakelig handler som ledd i næringsvirksomhet.

Forbruker - avtalevilkår: Eiendommen har en mangel dersom den ikke er i samsvar med kravene som følger av avtalen, eller det foreligger brudd på bestemmelsene i avhendingsloven §§ 3-2 til 3-8. Hvis eiendommen ikke er i samsvar med det kjøperen må kunne forvente ut ifra alder, type og synlig tilstand, kan det være grunnlag for mangelskrav. Det samme gjelder hvis det er holdt tilbake eller gitt uriktige opplysninger om eiendommen. Dette gjelder likevel bare dersom man kan gå ut ifra at det virket inn på avtalen at opplysningen ikke ble gitt eller at feil uriktige opplysninger ikke blir rettet i tide på en tydelig måte. Boligen kan ha en mangel etter avhendingsloven § 3-3 dersom det er avvik mellom opplyst og faktisk innvendig areal, forutsatt at avviket er på 2% eller mer og minimum 1 kvm.

Ved beregning av et eventuelt prisavslag eller erstatning må kjøper selv dekke tap/kostnader opptil et beløp på kr. 10 000 (egenandel).

Ikke-forbruker (næringsdrivende) - definisjon: Hvis kjøper er en juridisk person, eller en fysisk person som hovedsakelig handler som ledd i næringsvirksomhet, vil kjøpet ikke anses som et forbrukerkjøp.

Ikke-forbruker - avtalevilkår: Eiendommen har en mangel dersom den ikke er i samsvar med kravene som følger av avtalen. Eiendommen selges «som den er», og selgers ansvar utover det konkret avtalte er da begrenset etter avhendingsloven § 3-9, første ledd andre setning. Avhendingsloven § 3-3 andre ledd fravikes, og hvorvidt boligens arealsvikt utgjør en mangel vurderes etter avhendingsloven § 3-8. Informasjon om kjøpers undersøkelsesplikt, herunder oppfordringen om å undersøke eiendommen nøye, gjelder også for kjøpere som ikke anses som forbrukere.

Interessenter og kjøper må godta at selger og megler bruker elektronisk kommunikasjon i salgsprosessen.

Dersom kjøper er utenlandsk statsborger kreves det at vedkommende har et såkalt D-nummer til erstatning for norsk personnummer. Rekvirering av D-nummer må sendes Kartverket samtidig med innsending av skjøtet for tinglysing. Skjøtet blir liggende i Kartverket inntil kjøper har fått D-nummer av Skatteetaten. Når Kartverket har mottatt D-nummeret fra Skatteetaten, vil skjøtet bli tinglyst umiddelbart. Rekvirering av D-nummer i forbindelse med tinglysing av skjøte vil ofte medføre at oppgjør og utbetaling til selger blir forsinket med noen uker. Kjøper må i disse tilfellene enten ta forbehold i bud om forsinket utbetaling til selger, eller være forberedt på å dekke forsinkelsesrenter til selger. Kontakt ansvarlig megler for informasjon før budgivning.

ØVRIGE KJØPSFORHOLD

Overtakelse

Overtakelse etter avtale med selger. Interessenter oppfordres til å angi ønsket overtakelse i budskjema.

Skjøte sendes for tinglysing i forbindelse med oppgjøret. Oppgjør forutsetter at det er gjennomført overtagelse og at partene har signert en overtakelsesprotokoll og sendt denne til oppgjørsavdelingen slik som avtalt i kontrakt. Det forutsettes at skjøte tinglyses i kjøpers navn. Hvis interessenter mot formodning ikke ønsker tinglysing av skjøte må det tas forbehold om dette i kjøpetilbudet.

Budgivning

Bud kan legges inn på nettannonsen på "gi bud" knappen eller via hjemmesiden. Ved elektronisk budgivning så kan bud legges inn trygt og enkelt med bank-ID. Megler kan også kontaktes for tilsendelse av budkjema og budskjema finnes også i salgsoppgaven.

All budgivning må foregå ved skriftlighet. Ta kontakt med megler dersom det er behov for bistand for å inngi bud.

Eiendomsmevler skal legge til rette for en forsvarlig avvikling av budrunden og kan ikke viderefordre bud med en kortere akseptfrist enn kl. 12.00 første virkedag etter siste annonserte visning. Etter klokken 11:30 anbefaler vi akseptfrist på minimum 30 minutter.

Megler kan ikke formidle bud med forbehold om at budet eller forbehold i budet skal holdes skjult (hemmelig) for andre budgivere og interessenter.

Megler tar ikke noe ansvar for forsinkelser på el- eller telenettet. Under budrunden kan akseptfristene kortes inn ved mottakelse av nye bud. Akseptfristen fra kjøper er absolutt. Det betyr at dersom selger velger å akseptere budet, må kjøper meddeles aksept innen utløpet av akseptfristen. Dersom du utsetter inngivelse av bud til tett opp mot akseptfristen er det en reell fare for at eiendommen kan bli solgt før ditt bud fremkommer til megler.

Boligselgerforsikring

Selger har tegnet boligselgerforsikring. Selgers egenerklæringskjema er vedlegg til dette prospekt. Forsikringsvilkår kan fås ved henvendelse til megler.

Boligkjøperforsikring

Mange kjøpere har anledning til å tegne boligkjøperforsikring. Vedlagt i salgsoppgaven følger informasjon om Boligkjøperforsikring fra Söderberg & Partners. Boligkjøperforsikring er en rettshjelpsforsikring som gir trygghet og profesjonell juridisk hjelp dersom det oppdages uventede feil eller mangler ved boligen de neste fem årene. Les mer om Boligkjøperforsikring i vedlagte materiell eller på <https://www.soderbergpartners.no/eiendom/boligkjoper/>.

Innbo og løsøre

Med mindre annet er uttrykkelig avtalt gjelder NEF's normgivende liste over løsøre og tilbehør, se vedlagt liste til salgsoppgaven. Til orientering er det full avtalefrihet om hva som skal følge med bolig og fritidsbolig ved salg. I de tilfeller det medfølger hvitevarer i handelen, overleveres disse uten noen form for garanti utover leverandørgaranti.

Eier

Reidar Øvstedal

Tilbud på lånefinansiering

Proaktiv Voss Eiendomsmevling AS er deleid av Voss Sparebank, og banken kan tilby gode finansielle løsninger i forbindelse med boligkjøpet. Kjøper står fritt til å benytte annen bankforbindelse enn Voss Sparebank ved kjøp av denne boligen

Kjerneinformasjon

Meglers vederlag

Det er avtalt provisjonsbasert vederlag tilsvarende 3,50% av salgssum. Estimert provisjon kr. 66 500 (beregnet av prisantydning inkl. evt. fellesgjeld, minimum kr. 50 000).

I tillegg kommer følgende faste vederlag: Elektronisk signeringsgebyr kr 500,00, Kommunale opplysninger kr 5 000,00, Kredittkostnad kr 500,00, Markedspakke kr 23 900,00, Meglers deltakelse på overtakelse kr 2 500,00, Oppgjørshonorar kr 5 990,00, Spørring i grunnboken kr 250,00, Tilretteleggingsgebyr kr 13 500,00, Visning pr. stk. kr 2 500,00. Sum faste vederlag kr. 54 640.

I tillegg kommer følgende utlegg og andre utgifter: Kopi av heftelser/servitutter (pr. stk.) kr 180,00, Utlegg - Utlegg tinglysingsgebyr sikringsobligasjon/urådighet kr 545,00, Foto kr 9 500,00, Tilstandsrapport kr 20 000,00. Sum utlegg og andre utgifter kr. 30 405.

Totale kostnader kr. 85 045.

Dersom Oppdraget blir sagt opp av Oppdragsgiver før oppdragstidens utløp uten at salg er kommet i stand har Megler ikke krav på vederlag, foruten vederlag for avholdte visninger og markedsføring (med tillegg av evt. ytterligere avtalt markedsføring) dersom provisjonsbasert eller fastpris vederlag er valgt. Dekning av utlegg kan kreves i samsvar med avtalen uten hensyn til oppsigelsen.

Dersom oppdraget utløper uten at handel er kommet i stand, og oppdraget ikke blir fornyet har Megler ikke krav på vederlag, foruten vederlag for avholdte visninger og markedsføring (med tillegg av evt. ytterligere avtalt markedsføring) dersom provisjonsbasert eller fastpris vederlag er valgt. Dekning av utlegg kan kreves i samsvar med avtalen uten hensyn til oppsigelsen.

Proaktiv Gruppen AS og eiendomsmeglingsforetakene som er tilknyttet Proaktiv har samarbeid med forskjellige foretak som tilbyr forbrukerne produkter eller tjenester i forbindelse med et salgsoppdrag. Våre samarbeidspartnere er: Søderberg & Partners AS - formidler av boligkjøperforsikring, Gjensidige - formidler av boligselgerforsikring, Meglerfront - leverandør av digitale oppgjørsskjemaer og overtakelsesprotokoller som også inneholder tilbud til forbruker om tilpassede strøm-, internett - og alarmtjenester, Vend Marketplaces AS og Bomega AS - markeds plasser på nett, Schibsted - markedsføring i SOME, Eiendomsverdi - formidler av nabolagsprofiler. Hvilke produkter/ tjenester kjøper og selger får i forbindelse med oppdraget, kan variere ut fra hvor i landet eiendommen ligger.

Personopplysningsloven

Vi gjør oppmerksom på at vi lagrer personopplysninger på interessenter, budgivere og kjøpere. Videre opplyser vi at mulighetene for å slette sine personopplysninger er begrenset, som følge av at eiendomsmeglingsforetak har plikt til å oppbevare kontrakter og dokumenter i minst 10 år, iht. eiendomsmeglingsforskriften. Du kan lese om vår behandling av personopplysninger i vår personvernerklæring på <https://proaktiv.no/personvernerklæring>

Hvitvaskingsreglene

Det følger av lov om tiltak mot hvitvasking og terrorfinansiering at meglerforetaket er forpliktet til å foreta kundetiltak av begge parter i handelen. For oppdragsgiver skjer dette i forbindelse med inngåelse av oppdraget, og for kjøper på tidspunkt for kontraktsinngåelse. Dersom slik kundekontroll ikke kan gjennomføres, er meglerforetaket pålagt å avstå fra gjennomføring av oppgjøret. Partene er selv ansvarlig for eventuelle kostnader og ansvar dette kan medføre uten at det kan anføres et kontraktsrettslig ansvar overfor meglerforetaket.

Vedlegg til salgsoppgave

Vedleggene er en del av den komplette salgsoppgaven. Det er viktig at interessenter setter seg godt inn i vedleggene og kontakter megler med eventuelle spørsmål før bud inngis.

Dato salgsoppgave

29.5.2026

VEDLEGG

«Det finnes ingen kunnskap som ikke er verdifull.»

-Edmund Burke



Tilstandsrapport

Enebolig
 Velesvegen 7, 5707 EVANGER
 VOSS kommune
 gnr. 401, bnr. 33



Sum areal alle bygg: BRA: 152 m² BRA-i: 135 m²



Befaringsdato: 19.05.2026 Rapportdato: 27.05.2026 Oppdragsnr.: 18970-2130 Eiendomsverdi ref nr: PJ1603

Autorisert foretak: Abbedissen Taksering AS



Rapporten kan brukes i inntil ett år etter rapportdato, og kan ikke gjenbrukes ved flere boligsalg i denne perioden. Skjer det endringer, oppstår skader også videre på boligen, bør du som selger be om oppdatert rapport.

Norsk takst

Norsk takst er bransjeorganisasjonen for landets bygningssakkyndige og takstforetak, med om lag 1400 sertifiserte medlemmer fordelt på omtrent 1000 bedrifter. I boligomsetningen regnes takstrapportene som et helt avgjørende element i den informasjonen som gjøres tilgjengelig for kjøper. Årlig leverer medlemmene rundt 120.000 slike takster. Det gir unik oversikt over norske boliger, og bidrar til at alle oppdrag kan utføres med utgangspunkt i erfaringsbasert kvalitet.

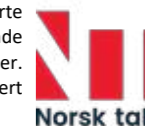

Det stilles høye krav til utdanning, sertifisering og yrkesetikk. Norsk takst er opptatt av at boligomsetningen skal være trygg, og legger vekt på å opptre uavhengig av andre bransjeaktører. Bygningssakkyndige fakturerer sine tjenester uten hensyn til hvilken pris som oppnås, og skal heller ikke på annen måte ha noen egeninteresse knyttet til handelen.

Uavhengighet og god fagkunnskap har over tid bygget troverdighet og tillit. Både selger og kjøper skal kunne stole på bygningssakkyndiges vurderinger. For tilfeller der det likevel skulle oppstå misnøye med utført arbeid, har vi sammen med Forbrukerrådet etablert en klagenemnd.

Norsk takst har en sentral rolle i utviklingen av norske standarder, regler og profesjonsprinsipper, og representerer bransjen i alle relevante internasjonale fora. Dette sikrer at norske bygningssakkyndige tidlig kan tilpasse seg krav og bransjetrender fra utlandet, samtidig som takseringsfaget får en norsk stemme på verdensbasis. Organisasjonen bidrar i næringspolitisk sammenheng, og har vært en pådriver for å sikre at lover og regler gir trygghet for forbrukerne i boligomsetningen.

Rapportansvarlig

Ken Abbedissen
 Uavhengig Takstingeniør
 post@abbedissentakst.no
 416 74 394



Oppdragsnr.: 18970-2130

Befaringsdato: 19.05.2026

Side: 2 av 23

Velesvegen 7, 5707 EVANGER
Gnr 401 - Bnr 33
4621 VOSS

Abbedissen Taksering AS
Dugstadfossen 26
5710 SKULESTADMO
Norsk takst

Dette trenger du å vite om tilstandsrapporten



Hva er en tilstandsrapport?

En tilstandsrapport beskriver synlige skader/avvik eller tegn på skader/avvik på boligen. Rapporten fremhever vanligvis ikke positive egenskaper ved boligen.



Hva vurderer en bygningssakkyndig?

Den bygningssakkyndige vurderer boligen ut fra hva man kan forvente av en bygning av samme alder og type. Vurderingen gjøres som regel mot hvordan det var vanlig å bygge og regler som gjaldt da boligen ble oppført (søknadstidspunktet). Forhold som er vanlige for bygningens alder, slik som slitasje etter normal bruk regnes ikke som avvik.



Hva inneholder tilstandsrapporten?

Den bygningssakkyndige undersøker rom og bygningsdeler slik det kommer frem av [Forskrift til avhendingsloven](#). Tilstandsrapporten inneholder bare avvik som den bygningssakkyndige kan se eller kontrollere med enkle hjelpemidler. Det gjøres ikke nærmere undersøkelser slik som åpning av vegger eller andre bygningsdeler. I vegg mot våtrom og rom under terreng kan det borres et hull for å gjøre enkle undersøkelser slik som fuktøk.

Når du kjøper en brukt bolig

Når du kjøper en brukt bolig, er det viktig å være oppmerksom på at dette ikke kan sammenlignes med å kjøpe en ny bolig. Måten boligen ble bygget på kan være annerledes enn i dag. Bygninger svekkes over tid, og utsettes for slitasje blant annet på grunn av bruk og vær og vind. Mange boliger fornyes helt eller delvis, noen i flere omganger, eller det oppføres tilbygg. Særlig for boliger som er pusset opp eller endret, er det viktig å merke seg at fornyelse av overflater ikke nødvendigvis betyr at bygningsdeler under er forbedret.

Vurdering mot byggeregler

Den bygningssakkyndige vil vurdere boligen mot hvordan det var vanlig å bygge og regler som gjaldt på søknadstidspunktet. Den bygningssakkyndige ser etter avvik som har betydning for og som reduserer boligens funksjon og verdi, og som kommer frem av forskrift til avhendingslova.

Noen bygningsdeler og forhold vil den bygningssakkyndige vurdere mot dagens regelverk. Etter dagens regelverk vil disse kunne få avvik og/eller TG2 eller TG3 uten at det nødvendigvis er krav om at avviket utbedres. Dette kan gjelde sluk, tettesjikt og fall på bad og vaskerom, forhold som gjelder sikkerhet mot brann, rekkverk, trapper osv.

Tilstandsrapporten beskriver ikke hele boligen

BYGNINGSSAKKYNDIGE SER FOR EKSEMPEL IKKE PÅ

- vanlig slitasje og normal vedlikeholdstilstand • bagatellmessige forhold som ikke påvirker bygningens bruk eller verdi vesentlig • etasjeskillere • tilleggsgbygg slik som garasje, bod, annek, naust også videre • utvendige trapper • støtmurer • skjulte installasjoner • installasjoner utenfor bygningen • full funksjonstesting av el- og VVS-installasjoner • geologiske forhold og bygningens plassering på grunnen • bygningens planløsning • bygningens innredning • løsøre slik som hvitevarer • utendørs svømmebasseng og pumpeanlegg • bygningens estetikk og arkitektur • bygningens lovighet (bortsett fra bruksendringer, brannceller og forhold som åpenbart kan påvirke helse, miljø og sikkerhet) • fellesarealer (med mindre boligeier har vedlikeholdsplikt for fellesarealer og dette er kjent for bygningssakkyndig, eller fellesarealet har en særlig tilknytning til boligen).

© iVerdi 2023 © Norsk takst 2023

Malen til denne rapporten, inkludert standardtekstene fra Norsk takst, er vernet etter åndsverkloven og kan kun benyttes av medlemsforetakene i Norsk takst og av takstingenører som er sertifisert i slikt foretak, samt av kunder hos iVerdi og studenter hos NEAK. For andre aktører er eksemplarframstilling av malen og standardtekster, som utskrift og annen kopiering til bruk som grunnlag for tilsvarende rapporter, bare tillatt når det er hjemlet i lov (kopiering til privat bruk, sitat o.l.) eller avtale med Norsk Takst ([Forside](#)) eller iVerdi ([Hjem-iVerdi](#)).

Utnyttelse i strid med lov eller avtale kan medføre erstatnings- og straffeansvar.

Oppdragsnr.: 18970-2130

Befaringsdato: 19.05.2026

Side: 3 av 23

Velesvegen 7, 5707 EVANGER
Gnr 401 - Bnr 33
4621 VOSS

Abbedissen Taksering AS
Dugstadfossen 26
5710 SKULESTADMO
Norsk takst

Dette trenger du å vite om tilstandsrapporten

Tilstanden vurderes med ulike tilstandsgrader

Tilstanden gir uttrykk for en gitt forventet tilstand, blant annet vurdert ut fra alder og normal bruk. Ved Tilstandsgrad 0 (TG0) og Tilstandsgrad 1 (TG1) gir den bygningssakkyndige normalt ingen begrunnelse for valg av tilstandsgrad. Grunnen er at bygningen eller bygningsdelen da bare har normal slitasje. Ved skjulte konstruksjoner kan alder alene avgjøre tilstandsgrad. Når bygningssakkyndige anbefaler tiltak, for eksempel utbedringer, må brukeren av rapporten vurdere om tiltakene er nødvendige og lønnsomme. Når den bygningssakkyndige velger tilstandsgrad, baseres vurderingen på faste kriterier som følger av gjeldende bransjestandard for Teknisk tilstandsanalyse ved omsetning av bolig og Forskrift til avhendingslova.

TG 0

TILSTANDSGRAD 0, TG0: INGEN AVVIK

Bygningsdelen skal være tilnærmet ny, ikke vise tegn på slitasje og det skal være lagt frem dokumentasjon på faglig god utførelse. Det er ingen merknader til delen.

TG 1

TILSTANDSGRAD 1, TG1: MINDRE AVVIK

Bygningsdelen skal bare ha normal slitasje, og strakstiltak skal ikke anses som nødvendig. Graden kan også brukes når delen er ny, men der dokumentasjon på faglig god utførelse mangler.

TG 2

TILSTANDSGRAD 2, TG2: VESENTLIGE AVVIK OG MINDRE AVVIK SOM ETTER NS 3600 GIR TG 2

Bygningsdelen skal enten ha feil utførelse, en skade eller symptomer på skade, sterk slitasje eller nedsatt funksjon. Graden gis når bygningsdelen trenger vedlikehold eller tiltak i nær fremtid. Graden skal også brukes når delen er gammel og det er grunn til å varsle om faren for skader på grunn av alderen, eller når det er grunn til å overvåke delen spesielt på grunn av fare for større skader eller følgeskader.

TG 3

TILSTANDSGRAD 3, TG3: STORE ELLER ALVORLIGE AVVIK

Denne tilstandsgraden brukes ved kraftige tegn på forhold som man må regne med trenger utbedring straks eller innen kort tid. Det er påvist funksjonssvikt eller sammenbrudd.

TG IU

IKKE UNDERSØKT/IKKE TILGJENGELIG FOR UNDERSØKELSE

Det kan være avvik/skader som ikke er avdekket.

Informasjon om utbedringskostnader

Utbedringskostnadene i rapporten er sjablongmessige anslag basert på observerte forhold som feil, skader eller uregelmessigheter, samt foreslåtte tiltak. Disse anslagene er veiledende, angis i fem intervaller, er basert på generelle erfaringstall, og må ikke forveksles med konkrete pristilbud fra håndverkere eller entreprenører. Faktiske kostnader kan variere betydelig, avhengig av individuelle valg, materialpriser og markedsforhold. For å få en nøyaktig vurdering av utbedringskostnadene anbefales ytterligere undersøkelser og innhenting av flere pristilbud fra kvalifiserte fagfolk. Slike anslag gis for TG3, der dette er mulig.

- Tiltak under kr 20 000
- Tiltak mellom kr 20 000 – 100 000
- Tiltak mellom kr 100 000 – 200 000
- Tiltak mellom kr 200 000 – 500 000
- Tiltak over kr 500 000

Oppdragsnr.: 18970-2130

Befaringsdato: 19.05.2026

Side: 4 av 23

Velesvegen 7, 5707 EVANGER
Gnr 401 - Bnr 33
4621 VOSS

Abbedissen Taksering AS
Dugstadfossen 26
5710 SKULESTADMO



Beskrivelse av eiendommen

Selveier enebolig som er oppført i 1969
Eigar har hatt boligen sidan 1980

Ein del eigenskaper som f.eks varmeisolasjon og ventilasjon er dårligare enn for bygningar oppført etter dagens krav.

Vanlegvis har dei fleste bygningsdelar som utsettes for slitasje ei levetid på 15 - 40 år, og fleire av bygningsdelane har derfor begrensa levetid. Dette gjeld f. eks. bad, drenering, takteking, vindu, kledning og isolasjon. På eldre hus kan det oppstå uforutsette ting som skyldes elde, slitasje og bruk. Eldre bygninger krever meir vedlikehold. Det bør påregnes at noko råte kan avdekkes. Dette må takast med i betraktning når ein kjøper gamle hus. Ved salg av eigeidommen er det viktig å gi kjøpar informasjon om at eldre hus er bygd i henh. til andre krav og byggesikker enn det som gjeld i dag. Endring i bruk kan føra til at det over tid kan dukka opp skjulte feil som ein ikkje kan sjå ved vanleg visuell befarung.

Bad og vaskerom (våtrom) er ifra byggeår, det vil sei alder 57 år. Det må påreknes renovering av våtrom
Rettspraksis tilseier at levetid våtrom er 15 år.

Det er konstantert ein del svakheiter på boligen utvendig og innvendig og utbedring må her påreknast.

Sjå rapportens innhold for meir informasjon om boligen

Enebolig - Byggeår: 1969

UTVENDIG

[Gå til side](#)

Taktekkingen er av stålplater. Taket er besiktiget fra bakkenivå.

Siden taket (takkonstruksjon, takteking og skorstein) kun er observert fra bakkenivå, er vurderingen begrenset av dette. Det er ikke sikkerhetsmessig forsvarlig å bevege seg ut på taket eller observere fra stige. Selv om det ikke er avdekket skader under befarungen, betyr ikke dette at det ikke foreligger skader som en besiktigelse på taket kan avdekke. Vær oppmerksom på denne risikoen. En undersøkelse av taket kan utføres av en fagperson under tilstrekkelige sikkerhetsforhold.
Takrenner/nedløp og beslag i metall
Veggene har bindingsverkskonstruksjon fra byggeår.
Fasade/kledning har stående bordkledning i imprignerte materialer

Intervall for utskifting av kledning er 40 - 60 år.
Takkonstruksjonen har W-takstoler i tre.
Bygningen har malte trevinduer med 2-lags glass og trevinduer med enkle glass.

Forventa levetid vindu er frå 20 til 60 år
Det er kun utført enkel funksjonstest av et tilfeldig valg vinduer i boligen. Justering og vedlikehold bør forventes med tanke på alder. Punkterte vindu kan tidvis vere vanskelig å avdekke grunnet vær og lys.
Bygningen har teak hovedytterdør og malt balkongdører i tre.

Det er kun utført enkel funksjonstest. Justering og vedlikehold bør forventes med tanke på alder

Forventa levetid utvendige tredører er 20 - 40 år. .
Luftealtan i front med utgang fra soverom og altan i gavl med utgang fra stue
Trapp i trevirke til vaskerom og trapp i betong i gavl

INNSENDIG

[Gå til side](#)

Innendig er det gulv av parkett, laminat, belegg og betong. Veggene har malte plater/panel/tapet. Innvendige tak har himlingsplater.

Vær oppmerksom på at det som regel vil være div mindre hull i overflater etter bilder/hyller etc, og noe misfarge/skjolder hvor bilder, hyller/ møblement etc har vært plassert. På gulv vil det som regel være div slitasje, og noe misfarge/ riper etc hvor møblement har vært plassert. Dette er normalt i en fraflyttet bo-enhet, og slike mindre "avvik" er å anse som normalt
Etasjeskiller er av trebjelkelag og betong over garasje
Noko retningsavvik og knirk i golv må påreknast grunna alder.

Kommentar:

Målingen er utført med laser på tilfeldig punkter. Ujevnheter kan ikke utelukkes. Vurdering er ikke utført etter NS 3600, men vil gi en indikator på skjevheter i etasjeskille.
Boligen har mursteinspipe med hettebeslag over tak og vedovn fra 2020

Skorstein under tak og ildsted er ikke et av kontrollpunktene i forskrift til avhendingslova og tilstandsgrad er satt på bakgrunn av at en ikke kjenner alle opplysningene ved feil/avvik fra tilsyn/feiervesen
Gulvet er av betong. Veggene har betong/mur. Hulltaking er ikke foretatt. Rommet har en konstruksjon som gjør hulltaking unødvendig.
Boligen har malt tretrapp.
Innendig har boligen finèrdører.

VÅTROM

[Gå til side](#)

Vaskerom (4,6 kvm)
Aktuell byggeforskrift er byggeforskrifter fra før 1997.
Dokumentasjon: ingen dokumentasjon.

Vaskerommet har en konstruksjon/oppbygging som er mangelfull i følge dagens krav og metoder for utførelse og det må forventes at det gjennomføres en generell oppgradering av badets tettesjikt/membran for at det skal tåle en normal bruk etter dagens krav (tett våtsone). En samlet TG 3 for badet er satt med bakgrunn konstruksjon/oppbygging og alder.
Hulltaking er ikke foretatt da det allerede er påvist andre avvik i våtsonen.

Bad (3,2 kvm)
Aktuell byggeforskrift er byggeforskrifter fra før 1997.
Dokumentasjon: ingen dokumentasjon.

Badet har en konstruksjon/oppbygging som er mangelfull i følge dagens krav og metoder for utførelse og det må forventes at det gjennomføres en generell oppgradering av badets tettesjikt/membran for at det skal tåle en normal bruk etter dagens krav (tett våtsone). En samlet TG 3 for badet er satt med bakgrunn

Oppdragsnr.: 18970-2130

Befaringsdato: 19.05.2026

Side: 5 av 23

Velesvegen 7, 5707 EVANGER
Gnr 401 - Bnr 33
4621 VOSS

Abbedissen Taksering AS
Dugstadfossen 26
5710 SKULESTADMO



Beskrivelse av eiendommen

konstruksjon/oppbygging og alder.
Hulltaking er ikke foretatt da det allerede er påvist andre avvik i våtsonen.

KJØKKEN

[Gå til side](#)

Kjøkkenet har innredning med glatte fronter. Benkeplaten er av laminat.
Det er montert kitchenboard mellom over og underskap
Teknisk tilstand på hvitevarer er ikke kontrollert.
Det er kjøkkenventilator med avtrekk ut.

SPESIALROM

[Gå til side](#)

Toalettrom med belegg på golv og malte plater på vegger
Toalett er fjerna og det re ikkje kobla vann til servant

TEKNISKE INSTALLASJONER

[Gå til side](#)

Innvendige vannledninger er av kobber.
Det er avløpsrør av plast.
Boligen har naturlig ventilasjon.

Tilstandsgrad er gitt utfra om det er påvist avvik i ventilasjonsløsning i forhold til gjeldende krav på oppføringsstidspunktet. Ventilasjon i bygninger bygd etter tidligere byggeforskrifter vil ikke tilfredsstille dagens forskrifter.
Varmepumpe (luft-til-luft)
Varmtvannstanken er på 194 liter.

I 2014 ble det innført krav som gjelder for varmtvannsberedere med effekt på over 1,5 kW i boliger. Før 2014 var grensen 2 kW.
Bakgrunnen for dette er et stort antall tilfeller av varmgang og brann i stikkontakter og støpsler. En varmtvannsbereder trekker høy strøm over lang tid, og en vanlig stikkontakt er ikke designet for en slik vedvarende høy belastning. En fast tilkobling, som kobler berederen direkte til sikringskapet, eliminerer denne brannfaren.
Dersom en bytter ut en gammel varmtvannsbereder som allerede er koblet med støpsel, er det strengt tatt ikke et absolutt krav å bygge om til fast tilkobling. Dette anses som vedlikehold ("likt mot likt") av et eldre anlegg. Men, det er sterkt anbefalt av el sikkerhetsmyndighetene å benytte anledningen til å koble berederen fast, da det øker brannsikkerheten bety
Det er sikringskap med autoamtsikringer

TOMTEFORHOLD

[Gå til side](#)

Det er byggegrunn av sprengsteinsfylling.
Drenering i grunnen er fra opprinnelig byggeår, utførelse og tilstand er ikke kjent
Bygningen har grunnmur i lettklinkerblokker som er pusset
Tomta er svakt skrånede
Utvendige avløpsrør er av støpejern og er fra 1969. Det er offentlig avløp via private stikkledninger
Utvendige vannledninger er av jernrør og er fra 1969. Det er offentlig vannforsyning via private stikkledninger.
Septiktanken er av ukjent type. Septiktank er fra 1969.

FORHOLD SOM ÅPENBART KAN MEDFØRE FARE FOR HELSE, MILJØ OG SIKKERHET

[Gå til side](#)

Selveier enebolig som er oppført i 1969

Oppdragsnr.: 18970-2130

Befaringsdato: 19.05.2026

Side: 6 av 23

Velesvegen 7, 5707 EVANGER
Gnr 401 - Bnr 33
4621 VOSS

Abbedissen Taksering AS
Dugstadvossen 26
5710 SKULESTADMO
Norsk takst

Sammendrag av boligens tilstand

Fordeling av tilstandsgrader

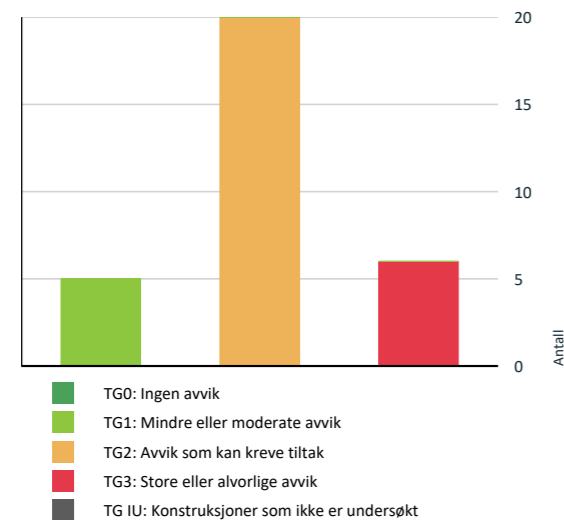

Vil du vite mer om tilstandsgrader? Se side 4.

Anslag på utbedringskostnad

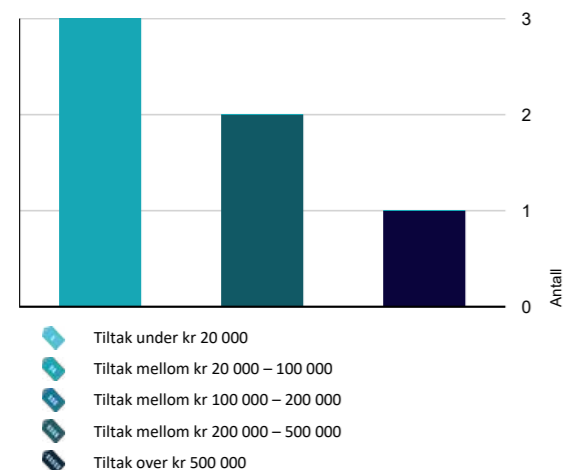

Hva er anslag på utbedringskostnad? Se side 4.

Spesielt for dette oppdraget/rapporten

Befaringen er en visuell og ikke-destruktiv undersøkelse av eiendommen. Det er viktig å merke seg at boligens inventar, inkludert møbler, skap og lagret gods, ikke ble flyttet eller fjernet under befaringen.

Derfor kan det ikke garanteres at bygningsdelene som er skjult av inventar, er fri for avvik. Eventuelle skader, feil eller mangler bak slike hindringer vil ikke være beskrevet i rapporten. Det oppfordres til en grundigere undersøkelse av disse områdene dersom det er mistanke om problemer

Oppsummering av avvik

Vil du vite mer? Se på rommet eller bygningsdelen senere i rapporten.

Enebolig

TG 3 STORE ELLER ALVORLIGE AVVIK

- Utvendig > Balkonger, terrasser og rom under balkonger [Gå til side](#)
- Utvendig > Utvendige trapper [Gå til side](#)
- Innvendig > Rom Under Terreng [Gå til side](#)
- Våtrom > 1. Etasje > Vaskerom (4,6 kvm) > Generell [Gå til side](#)
- Våtrom > 1. Etasje > Bad (3,2 kvm) > Generell [Gå til side](#)
- Spesialrom > Underetasje > Toalettrom (1,6 kvm) > Overflater og konstruksjon [Gå til side](#)

TG 2 AVVIK SOM KAN KREVE TILTAK

- Utvendig > Taktekking [Gå til side](#)
- Utvendig > Veggkonstruksjon [Gå til side](#)
- Utvendig > Takkonstruksjon/Loft [Gå til side](#)
- Utvendig > Vinduer [Gå til side](#)
- Utvendig > Dører [Gå til side](#)
- Innvendig > Overflater [Gå til side](#)
- Innvendig > Pipe og ildsted [Gå til side](#)
- Innvendig > Innvendige dører [Gå til side](#)

Oppdragsnr.: 18970-2130

Befaringsdato: 19.05.2026

Side: 7 av 23

Velesvegen 7, 5707 EVANGER
Gnr 401 - Bnr 33
4621 VOSS

Abbedissen Taksering AS
Dugstadvossen 26
5710 SKULESTADMO
Norsk takst

Sammendrag av boligens tilstand

- Tekniske installasjoner > Vannledninger [Gå til side](#)
- Tekniske installasjoner > Avløpsrør [Gå til side](#)
- Tekniske installasjoner > Ventilasjon [Gå til side](#)
- Tekniske installasjoner > Andre VVS-installasjoner [Gå til side](#)
- Tekniske installasjoner > Varmtvannstank [Gå til side](#)
- Tomteforhold > Fuktsikring og drenering [Gå til side](#)
- Tomteforhold > Grunnmur og fundamenter [Gå til side](#)
- Tomteforhold > Terrengforhold [Gå til side](#)
- Tomteforhold > Utvendige vann- og avløpsledninger [Gå til side](#)
- Tomteforhold > Septiktank [Gå til side](#)
- Våtrom > 1. Etasje > Vaskerom (4,6 kvm) > Tilliggende konstruksjoner våtrom [Gå til side](#)
- Våtrom > 1. Etasje > Bad (3,2 kvm) > Tilliggende konstruksjoner våtrom [Gå til side](#)

HELSE, MILJØ OG SIKKERHET

Forhold som åpenbart kan medføre fare for helse, miljø og sikkerhet

- Åpninger i rekkverk er større enn dagens forskriftskrav til rekkverk i innvendige trapper. [Gå til side](#)
- Åpninger mellom trinn i innvendig trapp er større enn dagens forskriftskrav.
- Det er ikke foretatt radonmålinger, og bygget er heller ikke utført med radonsperre.
- Det mangler håndløper på vegg i det innvendige trappeløpet.
- Eiendommen ligger i et flomutsatt område i henhold til kommunedelsplan/NVE.
- Eiendommen ligger i et rasfarlig /skredutsatt område i henhold til kommunedelsplan/NVE.
- Rekkverket på balkong eller terrasse er for lavt i forhold til dagens krav.
- Rekkverkshøyder er under dagens forskriftskrav til rekkverk i innvendige trapper.

Oppdragsnr.: 18970-2130

Befaringsdato: 19.05.2026

Side: 8 av 23

Velesvegen 7, 5707 EVANGER
Gnr 401 - Bnr 33
4621 VOSS

Abbedissen Taksering AS
Dugstadfossen 26
5710 SKULESTADMO



Tilstandsrapport

ENEBOLOG



Byggeår
1969

Kommentar

Byggeåret er basert på opplysninger fra eier.

Anvendelse

Benyttes av eigar

Standard

Normal standard på bygget ut ifra alder/konstruksjon - jmfør beskrivelse under konstruksjoner.

Vedlikehold

Bygget er gammelt og bærer preg av manglende vedlikehold og oppgraderinger. Se nærmere beskrivelse under Konstruksjoner.

UTVENDIG

1 TG 2 Takteking

Punktet må sees i sammenheng med Takkonstruksjon/Loft

Beskrivelse

Taktekkingen er av stålplater. Taket er besiktiget fra bakkenivå.

Siden taket (takkonstruksjon, takteking og skorstein) kun er observert fra bakkenivå, er vurderingen begrenset av dette. Det er ikke sikkerhetsmessig forsvarlig å bevege seg ut på taket eller observere fra stige. Selv om det ikke er avdekket skader under befaringen, betyr ikke dette at det ikke foreligger skader som en besiktigelse på taket kan avdekke. Vær oppmerksom på denne risikoen. En undersøkelse av taket kan utføres av en fagperson under tilstrekkelige sikkerhetsforhold.

Årstall: 2016 Kilde: Eier

Vurdering av avvik:

- Mer enn halvparten av forventet brukstid er passert på undertak.

Konsekvens/tiltak

- Når takteking og undertak begynner å bli gamle, øker risikoen for lekkasjer, noe som kan føre til omfattende og kostbare reparasjoner av underliggende konstruksjoner dersom en ikke foretar tiltak på konstruksjonene før dette oppstår.

1 TG 1 Nedløp og beslag

Beskrivelse

Takrenner/nedløp og beslag i metall

Årstall: 2016 Kilde: Eier

1 TG 2 Veggkonstruksjon

Beskrivelse

Veggene har bindingsverkskonstruksjon fra byggeår. Fasade/kledning har stående bordkledning i imprignerte materialer

Intervall for utskifting av kledning er 40 - 60 år.

Vurdering av avvik:

- Det er ingen eller liten lufting i nedre kant av kledning mot grunnmur.
- Det er ingen musesperre i nedre kant av konstruksjon.

Konsekvens/tiltak

- Det bør foretas tiltak for å bedre lufting av kledningen.
- Musesperre må etableres.

1 TG 2 Takkonstruksjon/Loft

Punktet må sees i sammenheng med Takteking

Beskrivelse

Takkonstruksjonen har W-takstoler i tre.

Vurdering av avvik:

- Det er liten lufting i nedre kant av konstruksjonen.
- Det er påvist fuktstjolder i undertak/takkonstruksjon.

Konstruksjonen kun er delvis tilgjengelig for inspeksjon. Det er ikke fysisk adgang til loftet pga skap som er montert under luke, og viktige punkter som overganger ved takfot, ventilering ved raft, og tettarbeid rundt eventuelle gjennomføringer (pipe/lufterør) har ikke latt seg kontrollere.

Konsekvens/tiltak

- Lufting/ventilering må forbedres.
- Lokal utbedring bør utføres.



1 TG 2 Vinduer

Beskrivelse

Bygningen har malte trevinduer med 2-lags glass og trevinduer med enkle glass.

Forventa levetid vindu er fra 20 til 60 år

Det er kun utført enkel funksjonstest av et tilfeldig valg vinduer i boligen. Justering og vedlikehold bør forventes med tanke på alder. Punkterte vindu kan tidvis vere vanskelig å avdekke grunnet vær og lys .

Vurdering av avvik:

- Det er påvist noen glassruter som er punktert eller sprukne.

Oppdragsnr.: 18970-2130

Befaringsdato: 19.05.2026

Side: 9 av 23

Velesvegen 7, 5707 EVANGER
Gnr 401 - Bnr 33
4621 VOSS

Abbedissen Taksering AS
Dugstadfossen 26
5710 SKULESTADMO



Tilstandsrapport

Konsekvens/tiltak

- Vinduer med punkterte/sprukne glass må påregnes skiftes ut, enten hele vinduet eller kun selve glassene.

1 TG 2 Dører

Beskrivelse

Bygningen har teak hovedytterdør og malt balkongdører i tre.

Det er kun utført enkel funksjonstest. Justering og vedlikehold bør forventes med tanke på alder
Forventa levetid utvendige tredører er 20 - 40 år .

Vurdering av avvik:

- Det er påvist dører med punkterte eller sprukne glassruter.
- Det er påvist utetthet/åpning mellom dørblad og dørkarm. Dvs. at kald trekk kan oppstå.
- Karmene i dører er værslitte utvendig og det er sprekker i trevirket.

Konsekvens/tiltak

- Dører med punkterte/sprukne glass må påregnes skiftes ut, enten hele døren eller kun selve glassene.
- Det må påregnes noe vedlikehold og at enkelte dører må skiftes ut.



1 TG 3 Balkonger, terrasser og rom under balkonger

Beskrivelse

Luftetaltan i front med utgang fra soverom og altan i gavl med utgang fra stue

Vurdering av avvik:

- Det er påvist fukt-/råteskader i konstruksjonen.

Konsekvens/tiltak

- Gjennomføre ytterligere undersøkelser og foreta utbedring av skade.

Kostnadsestimat: 20 000 - 100 000



1 TG 3 Utvendige trapper

Beskrivelse

Trapp i trevirke til vaskerom og trapp i betong i gavl

Vurdering av avvik:

- Det er påvist fukt-/råteskader i konstruksjonen.

Konsekvens/tiltak

- Råteskadede konstruksjoner må skiftes ut.

Kostnadsestimat: 20 000 - 100 000



INNENDIG

1 TG 2 Overflater

Beskrivelse

Oppdragsnr.: 18970-2130

Befaringsdato: 19.05.2026

Side: 10 av 23

Velesvegen 7, 5707 EVANGER
Gnr 401 - Bnr 33
4621 VOSS

Abbedissen Taksering AS
Dugstadfossen 26
5710 SKULESTADMO



Tilstandsrapport

Innvendig er det gulv av parkett, laminat, belegg og betong. Veggene har malte plater/panel/tapet. Innvendige tak har himlingsplater.

Vær oppmerksom på at det som regel vil være div mindre hull i overflater etter bilder/hyller etc, og noe misfarge/skjolder hvor bilder, hyller/ møblement etc har vært plassert. På gulv vil det som regel være div slitasje, og noe misfarge/ riper etc hvor møblement har vært plassert. Dette er normalt i en fraflyttet bo-enhet, og slike mindre "avvik" er å anse som normalt

Vurdering av avvik:

- Overflater har en del slitasjegrad utover det en kan forvente.

Det registreres heng og deformasjon i himlingsplater i stue. Platene har sluppet taket og buler nedover.

Konsekvens/tiltak

- Overflater må utbedres eller skiftes.



TG 1 Etasjeskille/gulv mot grunn

Beskrivelse

Etasjeskiller er av trebjelkelag og betong over garasje. Noko retningsavvik og knirk i golv må påreknast grunna alder.

Kommentar:

Målingen er utført med laser på tilfeldig punkter. Ujevnheter kan ikke utelukkes. Vurdering er ikke utført etter NS 3600, men vil gi en indikator på skjevheter i etasjeskille.

TG 2 Pipe og ildsted

Beskrivelse

Boligen har mursteinspipe med hettebeslag over tak og vedovn fra 2020

Skorstein under tak og ildsted er ikke et av kontrollpunktene i forskrift til avhendingslova og tilstandsgrad er satt på bakgrunn av at en ikke kjenner alle opplysningene ved feil/avvik fra tilsyn/feiervesen

Vurdering av avvik:

- Mer enn halvparten av forventet brukstid er passert på pipe.

Konsekvens/tiltak

- Tidspunkt for piperehabilitering nærmer seg.



TG 3 Rom Under Terreng

Punktet må sees i sammenheng med 'Drenering'

Beskrivelse

Gulvet er av betong. Veggene har betong/mur. Hulltaking er ikke foretatt. Rommet har en konstruksjon som gjør hulltaking unødvendig.

Vurdering av avvik:

- Det er påvist synlig fuktighet på mur/gulv i kjeller.

Konsekvens/tiltak

- Det må foretas tiltak for å redusere/begrense fuktgjennomtrenging inn i kjeller.

Kostnadsestimat: 200 000 - 500 000



Velesvegen 7, 5707 EVANGER
Gnr 401 - Bnr 33
4621 VOSS

Abbedissen Taksering AS
Dugstadfossen 26
5710 SKULESTADMO



Tilstandsrapport



TG 1 Innvendige trapper

Beskrivelse

Boligen har malt tretrapp.

TG 2 Innvendige dører

Beskrivelse

Innvendig har boligen finerdører.

Vurdering av avvik:

- Det er påvist avvik som tilsier at det bør foretas tiltak på enkelte dører.

Konsekvens/tiltak

- Det bør foretas tiltak på enkelte dører.

VÅTROM

1. ETASJE > VASKEROM (4,6 KVM)

TG 3 Generell

Beskrivelse

Aktuell byggeforskrift er byggeforskrifter fra før 1997. Dokumentasjon: ingen dokumentasjon.

Vaskerommet har en konstruksjon/oppbygging som er mangelfull i følge dagens krav og metoder for utførelse og det må forventes at det gjennomføres en generell oppgradering av badets tettesjikt/membran for at det skal tåle en normal bruk etter dagens krav (tett våtsone). En samlet TG 3 for badet er satt med bakgrunn konstruksjon/oppbygging og alder.

Vurdering av avvik:

- Våtrommet må oppgraderes for å tåle normal bruk etter dagens krav.

Baderommet er av eldre dato og av den grunn med en konstruksjon/oppbygging som er mangelfull i følge dagens krav og metoder for utførelse.

Konsekvens/tiltak

- Våtrommet har behov for omfattende oppgraderinger. For å sikre en løsning som oppfyller gjeldende krav, bør tettesjikt, sluk og røropplegg oppgraderes og dokumenteres.

Kostnadsestimat: 200 000 - 500 000



1. ETASJE > VASKEROM (4,6 KVM)

TG 2 Tilliggende konstruksjoner våtrom

Beskrivelse

Hulltaking er ikke foretatt da det allerede er påvist andre avvik i våtsonen.

Vurdering av avvik:

- Hulltaking er ikke foretatt da det allerede er påvist andre avvik i våtsonen.

Konsekvens/tiltak

- Gjennomføre ytterligere undersøkelser og foreta utbedring av skade.

1. ETASJE > BAD (3,2 KVM)

TG 3 Generell

Beskrivelse

Aktuell byggeforskrift er byggeforskrifter fra før 1997. Dokumentasjon: ingen dokumentasjon.

Badet har en konstruksjon/oppbygging som er mangelfull i følge dagens krav og metoder for utførelse og det må forventes at det gjennomføres en generell oppgradering av badets tettesjikt/membran for at det skal tåle en normal bruk etter dagens krav (tett våtsone). En samlet TG 3 for badet er satt med bakgrunn konstruksjon/oppbygging og alder.

Velesvegen 7, 5707 EVANGER
Gnr 401 - Bnr 33
4621 VOSS

Abbedissen Taksering AS
Dugstadfossen 26
5710 SKULESTADMO



Tilstandsrapport

Vurdering av avvik:

- Våtrommet må oppgraderes for å tåle normal bruk etter dagens krav. Baderommet er av eldre dato og av den grunn med en konstruksjon/oppbygging som er mangelfull i følge dagens krav og metoder for utførelse.

Konsekvens/tiltak

- Våtrommet har behov for omfattende oppgraderinger. For å sikre en løsning som oppfyller gjeldende krav, bør tettesjikt, sluk og røropplegg oppgraderes og dokumenteres.

Kostnadsestimat: Over 500 000



1. ETASJE > BAD (3,2 KVM)

Tilleggende konstruksjoner våtrom

Beskrivelse

Hulltaking er ikke foretatt da det allerede er påvist andre avvik i våtsonen.

Vurdering av avvik:

- Hulltaking er ikke foretatt da det allerede er påvist andre avvik i våtsonen.

Konsekvens/tiltak

- Gjennomføre ytterligere undersøkelser og foreta utbedring av skade.

KJØKKEN

1. ETASJE > KJØKKEN (9,3 KVM)

Overflater og innredning

Beskrivelse

Kjøkkenet har innredning med glatte fronter. Benkeplaten er av laminat. Det er montert kitchenboard mellom over og underskap. Teknisk tilstand på hvitevarer er ikke kontrollert.

Årstall: 2025 Kilde: Eier



Røropplegg i skap under vask

1. ETASJE > KJØKKEN (9,3 KVM)

Avtrekk

Beskrivelse

Det er kjøkkenventilator med avtrekk ut.

Årstall: 2025 Kilde: Eier

SPESIALROM

UNDERETASJE > TOALETTRUM (1,6 KVM)

Overflater og konstruksjon

Beskrivelse

Toalettrom med belegg på golv og malte plater på vegger. Toalett er fjerna og det er ikke kobla vann til servant.

Vurdering av avvik:

- Toalettrom har ingen ventilering fra rommet, NS 3600 krever mekanisk avtrekk for å kunne gi TG 0/1.
- Det er avvik:

Toalett er fjerna og det er ikke vann til servant

Konsekvens/tiltak

- Tiltak:
- Mekanisk avtrekk bør etableres på toalettrom.

Rommet står for renovering

Kostnadsestimat: 20 000 - 100 000



TEKNISKE INSTALLASJONER

Vannledninger

Oppdragsnr.: 18970-2130

Befaringsdato: 19.05.2026

Side: 13 av 23

Velesvegen 7, 5707 EVANGER
Gnr 401 - Bnr 33
4621 VOSS

Abbedissen Taksering AS
Dugstadfossen 26
5710 SKULESTADMO



Tilstandsrapport

Beskrivelse

Innvendige vannledninger er av kobber.

Vurdering av avvik:

- Mer enn halvparten av forventet brukstid er passert på innvendige vannledninger.

Konsekvens/tiltak

- Tidspunkt for utskiftning av vannledninger nærmer seg.
- Det er ikke behov for utbedringstiltak siden anlegget fungerer i dag, men ut ifra alder kan skader plutselig oppstå på eldre anlegg.
- I forbindelse med oppgradering av våtrom vil det være naturlig med utskiftning av rør.

TG 2 Avløpsrør

Beskrivelse

Det er avløpsrør av plast.

Vurdering av avvik:

- Mer enn halvparten av forventet brukstid er passert på innvendige avløpsledninger.

Konsekvens/tiltak

- Det er ikke behov for utbedringstiltak siden anlegget fungerer i dag, men ut ifra alder kan skader plutselig oppstå på eldre anlegg.
- I forbindelse med oppgradering av våtrom vil det være naturlig med utskiftning av rør.
- Tidspunkt for utskiftning av avløpsrør nærmer seg.

TG 2 Ventilasjon

Beskrivelse

Boligen har naturlig ventilasjon.

Tilstandsgrad er gitt utfra om det er påvist avvik i ventilasjonsløsning i forhold til gjeldende krav på oppføringstidspunktet. Ventilasjon i bygninger bygd etter tidligere byggeforskrifter vil ikke tilfredsstille dagens forskrifter.

Vurdering av avvik:

- Det er avvik:

På det kalde loftet er det registrert en eldre luftekanal/avtrekkskanal utført i eternitt (asbestsement). Kanalen ble besiktiget visuelt fra loftsluken

Konsekvens/tiltak

- Tiltak:

Kanalen må skiftes/fjernes ut med en moderne, isolert luftekanal. Sanering av den eksisterende eternittkanalen må utføres av godkjent personell/firma med kompetanse på asbesthåndtering.



TG 2 Andre VVS-installasjoner

Beskrivelse

Varmepumpe (luft-til-luft)

Årstall: 2012 Kilde: Eier

Vurdering av avvik:

- Mer enn halvparten av forventet brukstid på VVS-installasjoner er oppbrukt.

Konsekvens/tiltak

- Det er ikke behov for utbedringstiltak siden VVS-installasjonen(e) fungerer i dag, men ut ifra alder kan skader plutselig oppstå på eldre VVS-installasjoner.



TG 2 Varmtvannstank

Beskrivelse

Varmtvannstanken er på 194 liter.

I 2014 ble det innført krav som gjelder for varmtvannsberedere med effekt på over 1,5 kW i boliger. Før 2014 var grensen 2 kW. Bakgrunnen for dette er et stort antall tilfeller av varmgang og brann i stikkontakter og støpsler. En varmtvannsbereder trekker høy strøm over lang tid, og en vanlig stikkontakt er ikke designet for en slik vedvarende høy belastning. En fast tilkobling, som kobler berederen direkte til sikringsskapet, eliminerer denne brannfaren. Dersom en bytter ut en gammel varmtvannsbereder som allerede er koblet med støpsel, er det strengt tatt ikke et absolutt krav å bygge om til fast tilkobling. Dette anses som vedlikehold ("likt mot likt") av et eldre anlegg. Men, det er sterkt anbefalt av sikkerhetsmyndighetene å benytte anledningen til å koble berederen fast, da det øker brannsikkerheten betydelig.

Årstall: 1998 Kilde: Produksjonsår på produkt

Vurdering av avvik:

Oppdragsnr.: 18970-2130

Befaringsdato: 19.05.2026

Side: 14 av 23

Velesvegen 7, 5707 EVANGER
Gnr 401 - Bnr 33
4621 VOSS

Abbedissen Taksering AS
Dugstadvossen 26
5710 SKULESTADMO
Norsk taket

Tilstandsrapport

- Det er påvist at varmtvannstank er over 20 år

Konsekvens/tiltak

- Det er ikke behov for utbedringstiltak siden tanken fungerer i dag, men ut ifra alder kan skader plutselig oppstå på eldre tanker.

Elektrisk anlegg

Dette er en forenklet kontroll begrenset til de spørsmål og undersøkelser som forskrift til avhendingslova (tryggere bolighandel) § 2-18 inneholder. Dette kan ikke sammenlignes med en kontroll utført av offentlig myndighet (Det lokale eltilsyn) eller registrert elektrovirksomhet, og en bygningssakkyndig har verken kompetanse eller lov til å foreta en slik kontroll.

Tilstanden er vurdert ut fra den forenklede og begrensede kontrollen som forskriften inneholder. El-anlegget kan ha feil og mangler som en slik forenklet undersøkelse ikke vil avdekke. Vær derfor oppmerksom på denne risikoen, og søk videre veiledning eller få en fullstendig kontroll utført av registrert elektrovirksomhet.

Beskrivelse

Det er sikringskap med autoamtsikringer

1. Foreligger det eltilsynsrapport de siste 5 år, og det er ikke foretatt arbeid på anlegget etter denne, utenom retting av eventuelle avvik i eltilsynsrapport (dvs en el-tilsynsrapport uten avvik)?
Ja

Spørsmål til eier

2. Er det elektriske anlegget utført eller er det foretatt tilleggsarbeider på det elektriske anlegget etter 1.1.1999?
Ja

Eksisterer det samsvarserklæring?
Ja

2024:
Byttet til automatsikringer og monterte el lader til bil.

Inntak og sikringskap

3. Foreta en helhetsvurdering av det elektriske anlegget, dets alder, allmenne tilstand og fare for liv og helse. Bør det elektriske anlegget ha en utvidet el-kontroll?
Nei



TOMTEFORHOLD

Byggegrunn

Beskrivelse

Det er byggegrunn av sprengsteinsfylling.

TO 2 Fuktsikring og drenering

Punktet må sees i sammenheng 'Rom under terreng'

Beskrivelse

Drenering i grunnen er fra opprinnelig byggeår, utførelse og tilstand er ikke kjent

Vurdering av avvik:

- Det mangler, eller på grunn av alder er det sannsynlig at det mangler, utvendig fuktsikring av grunnmuren ved kjeller/underetasje.

Konsekvens/tiltak

- Fuktsikring av muren må etableres inkl. klemlist.

TO 2 Grunnmur og fundamenter

Beskrivelse

Bygningen har grunnmur i lettklinkerblokker som er pusset

Vurdering av avvik:

- Grunnmuren har sprekkdannelser.

Konsekvens/tiltak

- Lokal utbedring må utføres.

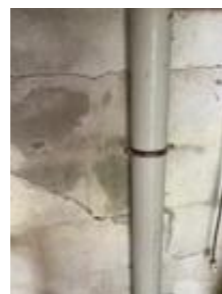

Velesvegen 7, 5707 EVANGER
Gnr 401 - Bnr 33
4621 VOSS

Abbedissen Taksering AS
Dugstadvossen 26
5710 SKULESTADMO
Norsk taket

Tilstandsrapport



TO 2 Terrengforhold

Beskrivelse

Tomta er svakt skrånede

Vurdering av avvik:

- Det er påvist dårlig fall eller flatt terreng inn mot grunnmur og dermed muligheter for større vannansamlinger.

Ved spesielle værforhold. Tele med frost i bakken uten snø har det to ganger har det kommet vann fra frosen bekk på oversiden og det har da vært observert litt fukt i kjeller.

Konsekvens/tiltak

- Det bør foretas terrengjusteringer.



TO 2 Utvendige vann- og avløpsledninger

Beskrivelse

Utvendige avløpsrør er av støpejern og er fra 1969. Det er offentlig avløp via private stikkledninger. Utvendige vannledninger er av jernrør og er fra 1969. Det er offentlig vannforsyning via private stikkledninger.

Vurdering av avvik:

- Mer enn halvparten av forventet brukstid er passert på utvendige avløpsledninger.
- Mer enn halvparten av forventet brukstid er passert på utvendige vannledninger.

Konsekvens/tiltak

- Det er ikke behov for utbedringstiltak siden anlegget fungerer i dag, men ut ifra alder kan skader plutselig oppstå på eldre anlegg.

TO 2 Septiktank

Beskrivelse

Septiktanken er av ukjent type. Septiktank er fra 1969.

Vurdering av avvik:

- Mer enn halvparten av forventet brukstid er passert på septiktank.

Konsekvens/tiltak

- Det er ikke behov for utbedringstiltak siden anlegget fungerer i dag, men ut ifra alder kan skader plutselig oppstå på eldre anlegg.

FORHOLD SOM ÅPENBART KAN MEDFØRE FARE FOR HELSE, MILJØ OG SIKKERHET

Dette punktet inneholder tydelige og lett synlige forhold ved boligen som åpent kan påvirke helse, miljø og sikkerhet, og som bygningssakkyndige har oppdaget. Terskelen for hva som anses som åpent er høy, og det utføres ikke undersøkelser med sikte på å avdekke slike forhold. Punktet omfatter ikke skjulte eller ikke-synlige forhold, tekniske vurderinger eller forhold som krever spesialundersøkelser. Forhold vurderes etter byggeteknisk forskrift på befaringstidspunktet. Røykvarslere og håndholdt brannslukningsutstyr vurderes etter gjeldende forskrift om brannforebygging.

⚠ Helse, miljø og sikkerhet

Beskrivelse

Selveier enebolig som er oppført i 1969

Vurdering av avvik:

- Åpninger i rekkverk er større enn dagens forskriftskrav til rekkverk i innvendige trapper.
- Åpninger mellom trinn i innvendig trapp er større enn dagens forskriftskrav.
- Det er ikke foretatt radonmålinger, og bygget er heller ikke utført med radonsperre.
- Det mangler håndløper på vegg i det innvendige trappeløpet.
- Eiendommen ligger i et flomutsatt område i henhold til kommunedelsplan/NVE.
- Eiendommen ligger i et rasfarlig /skredutsatt område i henhold til kommunedelsplan/NVE.
- Rekkverket på balkong eller terrasse er for lavt i forhold til dagens krav.
- Rekkverkhøyder er under dagens forskriftskrav til rekkverk i innvendige trapper.

Konsekvens/tiltak

- Det er ikke krav om utbedring av åpninger i innvendige trapper opp til dagens krav.
- Det er ikke krav om utbedring av rekkverkhøyder på innvendige trapper opp til dagens krav.
- Håndløper på innvendig trapp bør monteres, men det var ikke krav på byggetidspunktet.

Velesvegen 7, 5707 EVANGER
Gnr 401 - Bnr 33
4621 VOSS

Abbedissen Taksering AS
Dugstadfossen 26
5710 SKULESTADMO



Arealer, byggetegninger og brannceller

Standard gjeldende fra 01.01.2024

Arealmålinger og arealoppsett er basert på Norsk standard 3940:2023 Areal- og volum-beregninger av bygninger. Arealet gjelder for tidspunktet da boligen ble målt

Hva er måleverdig areal?

Arealet i rommet må ha minst 1,90 m fri høyde over gulvet og minst bredde på 0,60 m. Et loft med skråtak vil for eksempel bare få registrert målbart areal der høyden er minst 1,90 m og bredden minst 0,60 m. Rommet må ha dør eller luke, og gangbart gulv.

Hva er bruksareal?

BRA = BRA-i + BRA-e + BRA-b

Bruksarealet for bygningen er bruttoarealet minus arealet som opptas av yttervegger.



Internt bruksareal (BRA-i)	Arealet innenfor boenheten(e)
Eksternt bruksareal (BRA-e)	Arealet av alle rom utenfor boenheten(e) og som tilhører denne, slik som for eksempel bodere
Innglasset balkong stiv (BRA-b)	Arealet av innglasset balkong, veranda eller altan når denne er tilknyttet boenheten(e)
Terrasse- og balkongareal (TBA)	Arealet av terrasser, åpne balkonger og åpne altan tilknyttet boenheten(e)
Gulvareal (GUA)	Er sum av BRA (bruksareal) og ALH (areal med lav takhøyde). Areal med lav takhøyde (ALH) er ikke måleverdig areal, som skyldes skråtak og lav himlingshøyde. GUA kan opplyses i markedsføring der det er aktuelt for den konkrete boligen og kun sammen med BRA-i, for eksempel der gulvflaten har en verdi og har funksjon ved møblering og bruk av rommene. Ikke innredet areal som kaldloft, måles og oppgis normalt ikke.

Arealet kan ikke alltid fastsettes nøyaktig

Areal kan være komplisert eller umulig å måle opp nøyaktig fordi det er vanskelig å fastslå tykkelsen på innervegger, skjevheter i og utforming av bygningskonstruksjoner som karnapp, buer og vinkler som ikke er rette, åpne rom over flere etasjer og så videre.

Eiendommens markedsverdi kan ikke baseres på en matematisk beregning basert på antall kvadratmeter opplyst i rapporten. Opplysninger om areal kan altså ikke alene benyttes for å beregne eiendommens verdi.

Den bygningsfaglige kan avdekke eventuelle bruksendringer og avvik i branncelleinndeling

Den bygningsfaglige ser på byggetegninger hvis de er tilgjengelige og dette er en del av oppdraget, og vurderer bruken av boligen opp mot tegningene. Hvis den bygningsfaglige avdekker at en bolig ikke ser ut til å være delt opp i brannceller etter kravene i byggeteknisk forskrift på befaringstidspunktet, skal det opplyses om dette.

Reglene om bruksendring og brannceller kan være kompliserte. Søk videre faglige råd om rapporten ikke gir deg svar. Den bygningsfaglige kan ikke vurdere og svare på alle spørsmål, og kan heller ikke vite om kommunen kan gi unntak for kravene som gjelder. [Vil du vite mer?](#)

Om brannceller

En branncelle er hele eller avgrensede deler av en bygning hvor en brann fritt kan utvikle seg uten at den kan spre seg til andre bygninger eller andre deler av bygningen i løpet av en fastsatt tid.

Om bruksendring

Bruksendring er å endre bruken av et rom fra en tillatt bruk til en annen. Dette kan kreve søknad og tillatelse, for eksempel hvis du endrer et rom fra bod til soverom eller arbeidsrom, eller hvis du endrer en bolig til to separate boliger.

Rom for varig opphold har krav til takhøyde, romstørrelse, rømningsvei og lysforhold som må være oppfylt. Du kan søke kommunen om unntak for kravene, men kan ikke regne med å få unntak for krav som går på helse og sikkerhet, for eksempel krav til rømningsvei.

Bruksendring som krever godkjenning, og som ikke er søkt bruksendret, er ulovlig. Kommunen kan etter plan- og bygningsloven kapittel 32 forfølge overtredelser. Kommunen kan pålegge deg å avslutte den ulovlige bruken, eventuelt å rette eller tilbakeføre rommet til godkjent bruk.

Oppdragsnr.: 18970-2130

Befaringsdato: 19.05.2026

Side: 17 av 23

Velesvegen 7, 5707 EVANGER
Gnr 401 - Bnr 33
4621 VOSS

Abbedissen Taksering AS
Dugstadfossen 26
5710 SKULESTADMO



Arealer

Enebolig

Etasje	Bruksareal BRA m ²			SUM	Terrasse- og balkongareal (TBA)
	Internt bruksareal (BRA-i)	Eksternt bruksareal (BRA-e)	Innglasset balkong (BRA-b)		
1. Etasje	78			78	13
Underetasje	57	17		74	
SUM	135	17			13
SUM BRA	152				

Romfordeling

Etasje	Internt bruksareal (BRA-i)	Eksternt bruksareal (BRA-e)	Innglasset balkong (BRA-b)
1. Etasje	Soverom (6,1 kvm), soverom 2 (11,1 kvm), soverom 3 (6,5 kvm), gang m/trapp (9 kvm), stue (28,2 kvm), kjøkken (9,3 kvm), vaskerom (4,6 kvm), bad (3,2 kvm)		
Underetasje	Vindfang (3,2 kvm), hobbyrom (22,9 kvm), hall m/trapp (12,9 kvm), toalettrom (1,6 kvm), bod (7,4 kvm), bod 2 (6,8 kvm)	Garasje (17,4 kvm)	

Kommentar

Arealene er oppmålt ved bruk av håndholdt lasermåler.

Areal oppgitt for rom er ca. og avvik kan forekomme. Arealene kan ikke summeres for å kontrollere BRA da innervegger, sjakter mm er ikke medregnet i disse arealene.æ

Det er bruken av rommet på befaringstidspunktet som definerer rommet. Dette betyr at rommet kan være i strid med byggeteknisk forskrift og mangler godkjenning i kommunen for den aktuelle bruken, uten at dette vil få betydning for takstmannens valg.

Åpent areal (TBA)

Luftaltan i front med utgang fra soverom og altan i gavl med utgang fra stue

Lovlighet

Byggetegninger

Det foreligger godkjente og byggemeldte tegninger, som stemmer med dagens bruk

Kommentar: Hobbyrom er oppført som diverse på tegninger

Nyere håndverkstjenester

Er det ifølge eier utført håndverkstjenester på boligen siste 5 år?

Ja Nei

Kommentar: 2025:

Nytt kjøkken
2024

Byttet til automatskringer og monterte el lader til bil - M.O.Mølste AS
Montert ny port i garasje

Oppdragsnr.: 18970-2130

Befaringsdato: 19.05.2026

Side: 18 av 23

Velesvegen 7, 5707 EVANGER
Gnr 401 - Bnr 33
4621 VOSS

Abbedissen Taksering AS
Dugstadvossen 26
5710 SKULESTADMO



Befarings - og eiendomsopplysninger

Befaring

Dato	Til stede	Rolle
19.5.2026	Ken Abbedissen Reidar Øvstedal	Takstingeniør Kunde

Matrikkeldata

Kommune	gnr.	bnr.	fnr.	snr.	Areal	Kilde	Eieforhold
4621 VOSS	401	33		0	1079.8 m ²	BEREGNET AREAL (Ambita)	Eiet

Adresse

Velesvegen 7

Hjemmelshaver

Øvstedal Reidar

Eiendomsopplysninger

Beliggenhet

Boligen ligg i etablert område
Kort veg til skule, barnehage og butikk i sentrum av Evanger.
Eiendommen har lett tilkomst på kommunal veg.
Avstand til Voss sentrum er 20 km

Adkomstvei

Eiendommen har adkomst via offentlig og privat veg

Tilknytning vann

Eiendommen er tilknyttet offentlig vannforsyning via private stikkledninger.

Tilknytning avløp

Eiendommen har avløp via septiktank, felles med naboer, med overløp til grøft e.l.

Regulering

Eiendommen ligger i et område regulert til boligbebyggelse.

Om tomten

Eigande tomt

Tinglyste/andre forhold

Det er ikkje opplyst om noen spesielle forhold vedrørende eiendommen.
Ved avhending av eiendommen vert det gjort oppmerksom på selgars opplysningsplikt og kjøpers evt undersøkelsesplikt i hht. lov om avhending av fast eiendom.

Servitutter

Det er ikkje opplyst om reguleringsmessige forhold og servitutter som vil ha vesentlig innvirkning på eiendommen

Konsesjonsplikt

Det føreligg ikkje konsesjonsplikt på eiendommen

Velesvegen 7, 5707 EVANGER
Gnr 401 - Bnr 33
4621 VOSS

Abbedissen Taksering AS
Dugstadvossen 26
5710 SKULESTADMO



Forsikring

Selskap	Avtalenr	Type	Forsikringssum	Årlig premie
Gjensidige forsikring				

Kommentar

Kilder og vedlegg

Dokumenter

Beskrivelse	Dato	Kommentar	Status	Sider	Vedlagt
Egenerklæring	27.04.2026		Gjennomgått		Nei
Tegninger	30.12.1965		Gjennomgått		Nei
Eiendomsverdi.no	19.05.2026		Gjennomgått		Nei
Situasjonskart	19.05.2026		Gjennomgått		Nei
Ferdigattest	21.08.1969		Gjennomgått		Nei

Revisjoner

Versjon	Ny versjon	Kommentar
1	27.05.2026	
2	29.05.2026	Revidert rapport

For gyldighet på rapporten se forside

Velesvegen 7, 5707 EVANGER
Gnr 401 - Bnr 33
4621 VOSS

Abbedissen Taksering AS
Dugstadfossen 26
5710 SKULESTADMO



Tilstandsrapportens avgrensninger

STRUKTUR•REFERANSENVÅ•TILSTANDSGRADER

- Rapporten er basert på innholdskrav i Forskrift til avhendingslova (tryggere bolighandel). Formålet er å gi en tilstandsanalyse til bruk for den som bestiller og/eller i et salg til forbruker, og ikke for andre tredjeparter. Rapportens struktur, metode og begrepsbruk følger i hovedsak Norsk Standard NS 3600:2018 (Teknisk tilstandsanalyse ved omsetning av bolig), samt Takstbransjens retningslinjer for arealmåling når det gjelder fordeling mellom P-areal og S-areal.
- Tilbakeholdt eller uriktig informasjon som har betydning for vurderingen, er ikke bygningssakkyndiges ansvar. Rapporten beskriver avvik, altså en tilstand som er dårligere enn referansenivået. Rapporten framhever normalt ikke positive sider ved boligen ut over det som fremgår av tilstandsgradene.
- Tilstanden angis i rapporten og gir uttrykk for en gitt forventet tilstand blant annet vurdert ut fra alder og normal bruk slik:

i) **Tilstandsgrad 0, TG0:** Ingen avvik eller skader. I tillegg må bygningsdelen være tilnærmet ny, mindre enn 5 år, og det foreligger dokumentasjon på faglig god utførelse.

ii) **Tilstandsgrad 1, TG1:** Mindre avvik. Normal slitasje. Strakstiltak ikke nødvendig. TG1 kan gis når bygningsdelen er tilnærmet ny og det ikke foreligger dokumentasjon på faglig god utførelse.

iii) **Tilstandsgrad 2, TG2:** Vesentlige avvik, og mindre avvik som etter NS 3600 gir TG 2, men som ikke nødvendigvis krever umiddelbare tiltak. Konstruksjonen har normalt enten feil utførelse, en skade eller symptomer på skade, sterk slitasje eller nedsatt funksjon. Vedlikehold eller tiltak trengs i nær fremtid, det er grunn til å varsle fare for skader på grunn av alder eller overvåke spesielt på grunn av fare for større skade eller følgeskade. For skjulte konstruksjoner vil alder i seg selv være et symptom som kan gi TG2. For synlige konstruksjoner kan alder sammen med andre symptomer og momenter gi TG2. Avvik under TG2 kan gis sjablongmessig anslag.

iv) **Tilstandsgrad 3, TG3:** Store eller alvorlige avvik. Kraftige symptomer på forhold som man må regne med trenger utbedring straks eller innen kort tid. Påvist funksjonssvikt eller sammenbrudd. Avvik under TG3 skal gis sjablongmessig anslag.

v) **Tilstandsgrad TGIU:** Ikke undersøkt/ikke tilgjengelig for undersøkelse.

- Ved TG0 og TG1 gis det normalt ingen begrunnelse for valg av tilstandsgrad, fordi bygningen eller bygningsdelen da bare har normal slitasje. For anbefalte tiltak ved TG2 og TG3 må brukeren av rapporten vurdere om tiltakene er nødvendige og lønnsomme. Hva det vil koste å utbedre rom eller bygningsdeler er et sjablongmessig anslag basert på registrert avvik og angitte tiltak i rapporten. Anslaget er gitt på generelt grunnlag og basert på erfaringstall i fem intervaller, og kan ikke forveksles med en konkret vurdering og tilbud fra en entreprenør eller håndverker. Det må eventuelt innhentes tilbud for en nærmere undersøkelse, og konkret og nøyaktig vurdering av utbedringskostnad. Kostnader til ikke oppdagede avvik/utbedringer/feil kan forekomme. Utbedringskostnad avhenger av personlige preferanser og markedspris på materialer og tjenesteyter.

PRESISERINGER

- Avvik vurderes ut fra tekniske forskrifter på godkjenningstidspunktet for bygget. Noen bygningsdeler vurderes etter gjeldende teknisk forskrift på befaringstidspunktet. Dette gjelder blant annet:

i) Bad, vaskerom (våtrom)

ii) Forhold rundt brann, rømming, sikkerhet, for eksempel rekkverkshøyder/åpninger, ulovlige bruksendringer, brannceller mv.

- For skjulte konstruksjoner slik som vann og avløp uten dokumentasjon, er kvalitet og alder vurdert.

- Fastmonterte installasjoner, for eksempel innfelt belysning (downlights), demonteres ikke for å sjekke dampsperrer bak. Dette av hensyn til bygningssakkyndiges kompetanse og risikoen for skade.

• Kontroll av fukt i konstruksjonen ved hulltaking i bad og vaskerom (våtrom), rom under terreng (kjelleretasje, underetasje og sokkeletasje) eller andre bygningsdeler skjer etter eiers aksept. Hulltaking av våtrom og rom under terreng kan unntaksvis unnlates, se Forskrift til Avhendingsloven.

- Kontroll av romfunksjoner for P-ROM utføres kun når det ikke foreligger godkjente og byggemeldte tegninger, eller når tegninger ikke stemmer med dagens bruk.

- Bygningssakkyndig gir en forenklet vurdering av branntekniske forhold og elektriske installasjoner i boligen dersom det er mer enn fem år siden sist boligen hadde el-tilsyn. Bygningssakkyndig kan anbefale å konsultere offentlige myndigheter eller kvalifisert elektrofaglig fagperson ved behov for grundigere undersøkelser.

TILLEGGSUNDERSØKELSER

Etter avtale kan tilstandsanalysen utvides til også å omfatte tilleggsundersøkelser utover minimumskravet i forskriften.

BEFARINGEN

Rapporten gir en vurdering av byggverk og bygningsdeler som bygningssakkyndig har observert, og som fremkommer av Forskrift til avhendingsloven. Rapporten er likevel ingen garanti for at det ikke kan finnes skjulte feil, skader og mangler. NS 3600:2018 (Teknisk tilstandsanalyse ved omsetning av bolig) har undersøkelsesnivå fra 1 til 3, der undersøkelsesnivå 1 er det laveste og baseres på visuell observasjon. Rapporten baseres på undersøkelsesnivå 1 med få unntak (våtrom og rom under terreng). I praksis betyr dette at gjennomføringen av befaringen begrenses som følger:

- Det utføres kun visuelle observasjoner på tilgjengelige flater uten fysiske inngrep (f.eks. riving).

- Flater som er skjult av snø eller på annen måte ikke er tilgjengelig eller skjult, blir ikke kontrollert. Det foretas ikke funksjonsprøving av bygningsdeler, som isolasjon, piper, ventilasjon, el. anlegg, osv.

- Det gis ingen vurdering av boligens tilbehør, hvite- og brunevarer og annet inventar. Dette gjelder også integrert tilbehør.

- Inspisering av yttertak er basert på det som er synlig, normalt på innsiden fra loftet og utvendig fra stige/bakkenivå. Befaring av tak må være sikkerhetsmessig forsvarlig for å kunne gjennomføres.

Oppdragsnr.: 18970-2130

Befaringsdato: 19.05.2026

Side: 21 av 23

Velesvegen 7, 5707 EVANGER
Gnr 401 - Bnr 33
4621 VOSS

Abbedissen Taksering AS
Dugstadfossen 26
5710 SKULESTADMO



Tilstandsrapportens avgrensninger

- Stikkprøvetakninger er utvalgt tilfeldig og kan innebære kontroll under overflaten med spiss redskap eller lignende.

UTTRYKK OG DEFINISJONER

- Tilstand: Byggverkets eller bygningsdelens tekniske, funksjonelle eller estetiske status på et gitt tidspunkt.

- Symptom: Observerbart forhold som gir indikasjon på hvilken tilstand et byggverk eller en bygningsdel befinner seg i. Benyttes ved beskrivelse av avvik.

- Skadegjørerere: Zoologiske eller biologiske skadegjørerere, i hovedsak råte, sopp og skadedyr.

- Fuktsøk: Overflatesøk med egnet søkeutstyr (fuktindikator) eller visuelle observasjoner.

- Fuktmåling: Måling av fuktinnhold i materiale eller i bakenforliggende konstruksjon ved bruk av egnet måleutstyr (blant annet hammerelektrode og pigger).

- Utvidet fuktsøk (hulltaking): Boring av hull for inspeksjon og fuktmåling i risikoutsatte konstruksjoner, primært i tilstøtende vegger til bad, utforede kjellervegger og eventuelt i oppforede kjellergulv.

- Normal slitasjegrade: Forventet nedslitting av materiale i overflaten som er basert på enkle visuelle observasjoner. Kan vurderes sammen med bygningsdelens alder.

- Forventet gjenværende brukstid: Anslått tid et byggverk eller en del av et byggverk fortsatt vil være tjenlig for sitt formål (NS3600, Termer og definisjoner punkt 3.9)

AREALBEREGNING FOR BOENHETER

- Areal fastsettes etter Forskrift til avhendingsloven og Norsk Standard 3940 Areal- og volum-beregninger av bygninger fra 2023.

- Areal oppgis i hele kvadratmeter i rapporten, og gjelder for det tidspunkt oppmålingen fant sted.

- Bruksareal (BRA) er det måleverdige arealet som er innenfor omsluttede vegger målt i gulvhøyde (bruttoareal minus arealet som oppstas av yttervegger). I tillegg til gulvhøyde gjelder regler om fri bredde for at arealet skal være måleverdig, med betydning for BRA av for eksempel loft med skråtak. BRA består av internt bruksareal (BRA-i), eksternt bruksareal (BRA-e) og innglasset balkong mv (BRA-b). Terrasse- og balkongareal (TBA) opplyses der tilstandsrapporten skal benyttes i boligomsetningen og der det er aktuelt. I tillegg kan gulvareal (GUA) og areal med lav takhøyde (ALH) opplyses sammen med BRA der det er aktuelt og en del av oppdraget. Rom skal ha atkomst og gangbart gulv for å kunne regnes som BRA/måleverdig areal.
- Areal måles og oppgis dersom arealet oppfyller krav til måleverdighet.

Oppdragsnr.: 18970-2130

Befaringsdato: 19.05.2026

Side: 22 av 23

- Arealet måles og oppgis dersom arealet oppfyller krav til måleverdighet, slik som at arealet må ha minst en bredde på 0,6m og minst en høyde på 1,9 m osv. Et rom kan være i strid med teknisk forskrift og mangle godkjenning hos kommunen for den aktuelle bruken, uten at dette får betydning for om arealet måles og oppgis i tilstandsrapporten. Når arealet måles tas det ikke hensyn til om arealet er lovlig oppført eller om bruken er lovlig, bruksendringer, lysforhold eller andre sikkerhetsmangler.

- Eiendommens markedsverdi kan ikke baseres på en ren matematisk beregning i forhold til antall kvadratmeter opplyst i rapporten. Opplysninger om areal kan altså ikke alene benyttes for beregning av eiendommens verdi.

- Rom som ligger utenfor boenheten, men som eier har påvist og/eller opplyst at tilhører boenheten, er oppmålt og inkludert i BRA-e. Det er ikke fremvist dokumentasjon på at rommet tilhører boenheten, med mindre dette er angitt særskilt. Rom utenfor boenheten kan omdisponeres av borettslaget/sameiet og dette kan påvirke boligens BRA. Vær oppmerksom på at NS 3940:2023 og eierseksjonsloven har ulik definisjon av fellesareal. Ved arealmåling gjelder NS 3940:2023 som definerer fellesareal slik: "Delen av bygning som brukes av to eller flere bruksenheter eller til bygningens forvaltning, drift eller vedlikehold.

- Se øvrig informasjon om areal i rapporten, Norsk Standard 3940 (2012 og 2023) og veiledningen til disse.

PERSONVERN

IVerdi AS, bygningssakkyndig og takstforetaket behandler personopplysninger som bygningssakkyndig trenger for å kunne utarbeide rapporten. Personvernerklæring med informasjon om bruk av personopplysninger og dine rettigheter finner du her [Personvernerklæring - IVerdi](#)

DELING AV PERSONOPPLYSNINGER FOR TRYGGERE BOLIGHANDEL OG MULIG RESERVASJON

Norsk takst og deres samarbeidspartnere benytter personopplysninger fra rapporten for analyse- og statistikkformål, samt utvikling og drift av produkter og tjenester for takstbransjen og andre aktører i boligomsetningen. Les mer om dette og hvordan du kan reservere deg på <https://www.norsktakst.no/norsk/om-norsk-takst/personvernerklæring/reservasjon/>

Vendu lager en boliganalyse basert på opplysninger fra rapporten. Les mer om dette og hvordan du kan reservere deg her: <https://samtykke.vendu.no/PJ1603>

KLAGEORDNING FOR FORBRUKERE

Er du som forbruker misfornøyd med bygningssakkyndiges arbeid eller

Velesvegen 7, 5707 EVANGER
Gnr 401 - Bnr 33
4621 VOSS

Abbedissen Taksering AS
Dugstadfossen 26
5710 SKULESTADMO



Tilstandsrapportens avgrensninger

opptreden ved taksering av bolig eller fritidshus, se
www.takstklagenemnd.no for mer informasjon

Proaktiv Voss
Eiendomsmegling AS



Egenerklæring

Velesvegen 7, 5707 EVANGER

27 Apr 2026

Informasjon om eiendommen

Adresse	Postadresse	Enhetsnummer
Velesvegen 7	Velesvegen 7	

Opplysninger om selger og salgsobjekt

Er boligen en del av et sameie, aksjeselskap eller borettslag?

Ja Nei

Driver du med omsetning eller utvikling av eiendom?

Ja Nei

Når kjøpte du boligen?

1980

Har du selv bodd i boligen?

Ja Nei

Når og hvor lenge har eieren bodd i boligen? Hvis det er lengre perioder eieren ikke har bodd i boligen er det fint om du oppgir dette. Her kan du også oppgi annen relevant informasjon om eierskapet.

Siden 1980

Informasjon om eksisterende husforsikring

Gjensidige Forsikring ASA-49

Informasjon om selger

Selger

Øvstedal, Reidar

Forbehold

Selger tar spesifikt forbehold om feil og mangler som er beskrevet i egenerklæringskjemaet.

Boligkjøper anses å kjenne til forholdene som er omtalt i dette egenerklæringskjemaet. Disse forholdene kan ikke gjøres gjeldende som feil eller mangler senere.

Boligkjøper oppfordres til å selv undersøke eiendommen grundig.



Våtrom

1 Har det vært feil på bad, vaskerom eller toalettrom?
 Ja Nei, ikke som jeg kjenner til

Beskriv feilen og omfanget
 Når det tappes vann ut av badekaret kommer det litt vann på gulvet.

2 Er det utført arbeid på bad, vaskerom eller toalettrom?
 Ja Nei, ikke som jeg kjenner til

Tak, yttervegg og fasade

3 Har det lekket vann utenfra og inn, eller er det sett andre tegn til fukt?
 Ja Nei, ikke som jeg kjenner til

4 Er det utført arbeid på tak, yttervegg, vindu eller annen fasade?
 Ja Nei, ikke som jeg kjenner til

4.1.1 **Navn på arbeid**
 Nytt arbeid

4.1.2 **Årstall**
 2016

4.1.3 **Hvordan ble arbeidet utført?**
 Faglært Ufaglært

4.1.4 **Fortell kort hva som ble gjort av faglærte**
 Byttet tak til stålplater.

4.1.5 **Hvilket firma utførte jobben?**
 Nesheim snekker i Eksingedal

4.1.6 **Har du dokumentasjon på arbeidet?**
 Ja Nei

Kjeller

5 Har sameiet eller borettslaget hatt problemer med fukt, vann eller oversvømmelse i kjeller eller underetasje?
 Ikke relevant for denne boligen.

6 Har boligen kjeller, underetasje eller andre rom under bakken?
 Ja Nei

Side 2



7 Er det observert vann eller fukt i kjeller, krypkjeller eller underetasje?
 Ja Nei, ikke som jeg kjenner til

Beskriv omfanget
 Ved spesielle værforhold. Tele med frost i bakken uten sno. 2 ganger har det kommet vann fra frosen bekk på oversiden og det har da vært observert litt fukt i kjeller.
 Ledet bort vann ved hjelp av sandgrøft slik at det ikke kommer inn på grunnmuren.

8 Er det utført arbeid med drenering?
 Ja Nei, ikke som jeg kjenner til

Elektrisitet

9 Har det vært feil på det elektriske anlegget?
 Ja Nei, ikke som jeg kjenner til

10 Er det utført arbeid på det elektriske anlegget?
 Ja Nei, ikke som jeg kjenner til

10.1.1 **Navn på arbeid**
 Nytt arbeid

10.1.2 **Årstall**
 2024

10.1.3 **Hvordan ble arbeidet utført?**
 Faglært Ufaglært

10.1.4 **Fortell kort hva som ble gjort av faglærte**
 Byttet til automatskring. Monterte el lader til bil.

10.1.5 **Hvilket firma utførte jobben?**
 Mo Mølster

10.1.6 **Har du dokumentasjon på arbeidet?**
 Ja Nei

Rør

11 Har eiendommen privat vannforsyning (ikke tilknyttet det offentlige vannettet), septik, pumpekum, brønn, avlopskvern eller liknende?
 Ja Nei, ikke som jeg kjenner til

12 Har det vært feil på utvendige eller innvendige avlopsrør eller vannrør?
 Ja Nei, ikke som jeg kjenner til

13 Er det utført arbeid på utvendige eller innvendige avlopsrør eller vannrør?
 Ja Nei, ikke som jeg kjenner til

Side 3

**Ventilasjon og oppvarming**

14 Er det eller har det vært nedgravd oljetank på eiendommen?

 Ja Nei, ikke som jeg kjenner til

15 Har det vært feil på varmelegger eller ventilasjonsanlegg?

 Ja Nei, ikke som jeg kjenner til

16 Er det utført arbeid på varmelegger eller ventilasjonsanlegg?

 Ja Nei, ikke som jeg kjenner til**Skjevheter og sprekker**

17 Er det tegn på setningsskader eller sprekker i for eksempel grunnmur eller fliser?

 Ja Nei, ikke som jeg kjenner til

18 Har det vært feil eller gjort endringer på ildsted eller pipe?

 Ja Nei, ikke som jeg kjenner til**Beskriv feilen eller endringen**

Montert pipehatt og takstige til feiere.

Sopp og skadedyr

19 Har det vært skadedyr i boligen eller andre bygninger på eiendommen?

 Ja Nei, ikke som jeg kjenner til

20 Har det vært skadedyr i fellesområdene til sameiet eller borettslaget?

Ikke relevant for denne boligen.

21 Har det vært mugg, sopp eller råte i boligen eller andre bygninger på eiendommen?

 Ja Nei, ikke som jeg kjenner til

22 Har det vært mugg, sopp eller råte i sameiet eller borettslaget?

Ikke relevant for denne boligen.

Planer og godkjenninger

23 Mangler boligen eller andre bygninger brukstillatelse eller ferdigattest for søknadspliktige tiltak?

 Ja Nei, ikke som jeg kjenner til

Side 4



24 Har du bygd på eller gjort om kjeller, loft eller annet til boligrom?

 Ja Nei

25 Selges eiendommen med utleiedel som leilighet, hybel eller lignende?

 Ja Nei

27 Er det utført radonmåling?

 Ja Nei, ikke som jeg kjenner til

28 Er det andre forhold av betydning eller sjananse for eiendommen eller nrområdet?

 Ja Nei, ikke som jeg kjenner til

29 Foreligger det planer eller bestemmelser som kan medføre endringer av felleskostnader eller fellesgjeld?

Ikke relevant for denne boligen.

30 Er sameiet eller borettslaget er involvert i konflikter av noe slag?

Ikke relevant for denne boligen.

Andre opplysninger

31 Har ufaglærte utført arbeid som normalt bør utføres av faglærte? Du trenger ikke gjenta noe du allerede har nevnt.

 Ja Nei, ikke som jeg kjenner til

32 Har du andre opplysninger om boligen eller eiendommen utover det du har svart?

 Ja Nei, ikke som jeg kjenner til**Boligselgerforsikring****Boligen selges med boligselgerforsikring**

En boligselgerforsikring gir trygghet for selger og kjøper, og kan dekke feil og mangler som enten ikke er opplyst om eller det ikke var kjennskap til da salget ble gjennomført.

Forsikringen er tegnet i Gjensidige Forsikring ASA

Forsikringsnummer 46439113

Side 5

Egenerklæringskjema

Name: **Reidar Øvstedal** Date: **2026-04-27**

Identification
 Reidar Øvstedal

Egenerklæringskjema

Signed by:
Reidar Øvstedal 27/04-2026 10:44:00 BankID OIDC High

 This document contains electronic signatures using EU-compliant PAdES - PDF
Advanced Electronic Signatures (Regulation (EU) No 910/2014 (eIDAS))

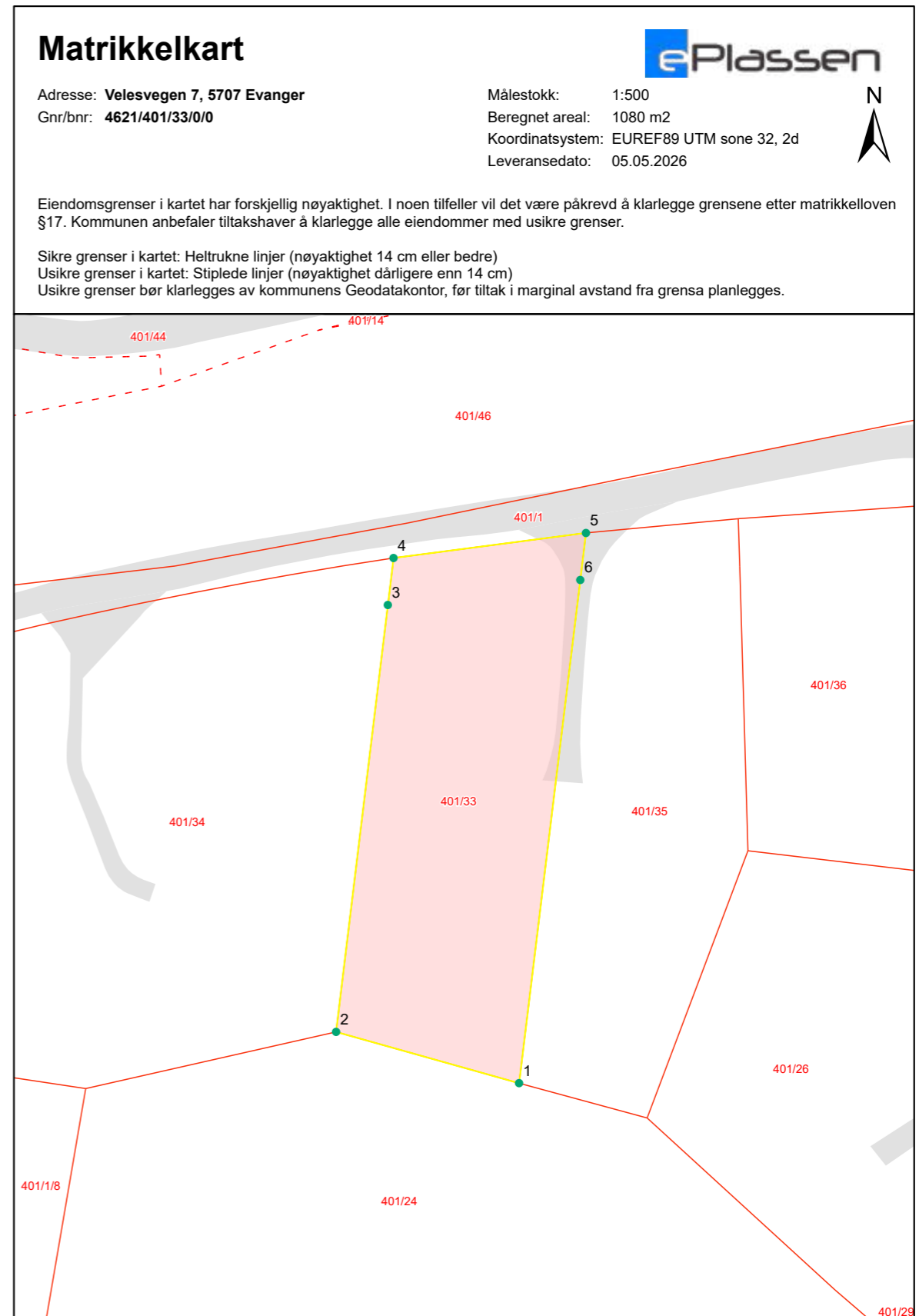

Grensepunktrapport

Beregnet areal: 1080 m2
 Arealmerknad:
 Koordinatsystem: EUREF89 UTM sone 32, 2d

Løpen	Nord	Øst	Grensemerke nedsett i	Grensepunkttype	Målemetode	Nøyaktighet i cm	Lengde	Radius
1	6726886.79	341773.09	Ikke spesifisert	Stein eller røys	Terrengmålt	14	20.11	0
2	6726892.2	341753.78	Ikke spesifisert	Stein eller røys	Terrengmålt	14	45.51	0
3	6726937.26	341759.24	Ikke spesifisert	Bolt	Terrengmålt	14	5.01	0
4	6726942.22	341759.84	Ikke spesifisert	Umerket	Terrengmålt	14	20.53	0
5	6726944.86	341780.15	Ikke spesifisert	Umerket	Terrengmålt	14	5.01	0
6	6726939.9	341779.55	Ikke spesifisert	Bolt	Terrengmålt	14	53.64	0



Voss kommune

Reguleringsplanforslag

Eiendom: 401/33
 Adresse: Velesvegen 7
 Utskriftsdato: 05.05.2026
 Målestokk: 1:1000



UTM-32



©Norkart 2026

Kartet er produsert fra kommunens beste digitale kartbaser for området og inneholder viktige opplysninger om eiendommen og området omkring. Presentasjonen av informasjon er i samsvar med nasjonal standard. Kartet kan inneholde feil, mangler eller avvik i forhold til kravene i oppgitt standard. Kartet kan ikke benyttes til andre formål enn det formålet det er utlevert til uten samtykke fra kommunen jf. lov om åndsverk.

Tegnforklaring



Voss herad

Adresse: Postboks 145, 5701 Voss

Telefon: 91874213

Utskriftsdato: 05.05.2026

Planopplysninger

EM §6-7 Oppdragstakerens undersøkelses- og opplysningsplikt Kilde: Voss herad

Kommunenr.	4621	Gårdsnr.	401	Bruksnr.	33	Festenr.		Seksjonsnr.	
Adresse		Velesvegen 7, 5707 EVANGER							

Opplysningene omfatter gjeldende planer og pågående planarbeid for eiendommen. Nærmere opplysninger om den enkelte plan med dokumenter, mindre endringer, etc finnes på internett, se lenker under. Oppgitte delarealer viser planinformasjon på eiendommen.

Det tas forbehold om riktigheten eller fullstendigheten av opplysningene i dette dokumentet. Det kan ikke rettes krav som følge av at disse opplysningene benyttes som grunnlag for beslutninger.

Plantyper med treff

Kommuneplaner

Reguleringsplaner

Plantyper uten treff

- Kommuneplaner under arbeid
- Kommunedelplaner under arbeid
- Reguleringsplaner over bakken
- Reguleringsplaner bunn
- Bebyggelsesplaner
- Bebyggelsesplaner under bakken

- Kommunedelplaner
- Reguleringsplaner under bakken
- Reguleringsplaner under arbeid
- Reguleringsplaner under arbeid i nærheten
- Bebyggelsesplaner over bakken
- Midlertidige forbud

Kommuneplaner

Besøk kommunens hjemmeside for mer informasjon.

Id	12352019004						
Navn	Kommuneplan for Voss herad 2020-2032						
Plantype	Kommuneplanens arealdel						
Status	Endelig vedtatt arealplan						
Ikrafttredelse	22.10.2020						
Bestemmelser	- https://www.arealplaner.no/4621/dokumenter/5277/2%20F%20c3%b8resegner%20arealde%202020-2032_revidert_17.09.20_oppdater%20r%20c3%a5d%20med%20HST-vedtak.pdf						
Delarealer	<table> <tbody> <tr> <td>Delareal</td> <td>842 m²</td> </tr> <tr> <td>KPHensynsonenavn</td> <td>OM310_3</td> </tr> <tr> <td>KPFare</td> <td>Ras- og skredfare</td> </tr> </tbody> </table>	Delareal	842 m ²	KPHensynsonenavn	OM310_3	KPFare	Ras- og skredfare
Delareal	842 m ²						
KPHensynsonenavn	OM310_3						
KPFare	Ras- og skredfare						
	<table> <tbody> <tr> <td>Delareal</td> <td>1 859 m²</td> </tr> <tr> <td>KPHensynsonenavn</td> <td>OM220</td> </tr> <tr> <td>KPStøy</td> <td>Gul sone iht. T-1442</td> </tr> </tbody> </table>	Delareal	1 859 m ²	KPHensynsonenavn	OM220	KPStøy	Gul sone iht. T-1442
Delareal	1 859 m ²						
KPHensynsonenavn	OM220						
KPStøy	Gul sone iht. T-1442						
	<table> <tbody> <tr> <td>Delareal</td> <td>1 080 m²</td> </tr> <tr> <td>KPHensynsonenavn</td> <td>OM310</td> </tr> <tr> <td>KPFare</td> <td>Ras- og skredfare</td> </tr> </tbody> </table>	Delareal	1 080 m ²	KPHensynsonenavn	OM310	KPFare	Ras- og skredfare
Delareal	1 080 m ²						
KPHensynsonenavn	OM310						
KPFare	Ras- og skredfare						

Delareal 30 m²
 KPHensynsonenavn OM210
 KPStøy Rød sone iht. T-1442

Delareal 1 080 m²
 Arealbruk Boligbebyggelse, Nåværende

Reguleringsplaner

Besøk kommunens hjemmeside for mer informasjon.

Id	123579001				
Navn	Evanger Prestegard				
Plantype	Eldre reguleringsplan				
Status	Endelig vedtatt arealplan				
Ikrafttredelse	01.02.1979				
Bestemmelser	https://www.arealplaner.no/4621/dokumenter/383/Regulerings%3C%b8resegner.pdf				
Delarealer	<table border="0"> <tr> <td>Delareal</td> <td>1 080 m²</td> </tr> <tr> <td>Formål</td> <td>Boliger</td> </tr> </table>	Delareal	1 080 m ²	Formål	Boliger
Delareal	1 080 m ²				
Formål	Boliger				

TEKNISK KONTOR

REGULERINGSFØRESEGNER

i tilknytning til reguleringsplan for

EVANGER PRESTEGARD M.M.

UTLAGD TIL OFFENTLEG ETTERSYN
 I TIDA: 28.6.79 - 28.7.79
O. T. T. T.

Dato 10

VOSS KOMMUNE.

§ 1

Det regulerte området er vist med reguleringsgrenser..

§ 2

Området er regulert til disse føremål:

Bygningslova	§ 25	pkt. 1	BYGGEOMRÅDE
			-bustader
---	§ 25	" 3	TRAFIKKOMRÅDE
			-Kjøreveg og jernbane
---	§ 25	" 4	FRIOMRÅDE
			-Leikeplass, idrettsanlegg, turvegar
---	§ 26	" f	ANDRE FØRESEGNER
			-Felles tilkomstveg

§ 3

I tillegg til disse føresegnene gjeld bygningslova, kommunen sine vedtekter til denne, og departementet sine byggeforskrifter.

§ 4

Etter at disse reguleringsføresegnene er gjort gjeldande, er det ikke høve til å opprette private servitutter som strir mot reguleringsplanen, eller disse føresegner.

§ 5

Innanfor ramma av bygningslova, kommunen sine stadfeste vedtekter til bygningslova og gjeldande byggeforskrifter, kan bygningsrådet gjere mindre vesentlege unntak frå desse føresegnene når serlege grunnar talar for det.

BYGGEOMRÅDE, Bustadforemål.

§ 6

Det kan førast opp bustadhus med tilhøyrande uthus og garasjer. Trafokiosk kan og oppførast. Bygningar kan førast opp med inntil 2½ etasjer, medrekna sokkelhøgd. Bygningar skal plasserast innanfor dei viste byggegrenser. For garasjer og trafokioskar kan bygningsrådet gjere unntak frå dei viste byggegrenser. Der det ikkje er vist byggegrenser, gjeld bygningslova sine krav til naboavstand.

§ 7

For kvart husvære skal det, på eigen grunn eller i fellesanlegg avsett plass til garasje, pluss biloppstillingsplass for minst ein bil. For hyblar og hybelhusvære kan bygningsrådet redusere eller fråfalle krav til biloppstillingsplass og garasje.

§ 8

Tomtene må ikkje fyllast opp på slik måte at det etter bygningsrådet sitt skyn vil vere skjemmande for nabo, eller redusere trafikktryggleiken. Det same gjeld oppføring av murar og gjerder og planting av tre og buskar.

FRIOMRÅDE, Leikeplass, idrettsanlegg og turvegar.

§ 9

Opparbeiding av areala skal fylgje plan som er godkjend av bygningsrådet, som og skal godkjenne eventuell felling av tre.

§ 10

Bygningsrådet kan godkjenne oppføring av mindre bygningar som er turvande for utnytting av området, slik som leskur og reidskaps-skur. Trafo og telefonsentralkioskar kan godkjennast plassert i området. Turvande tiltak i tilknytning til sikring av elveløp kan gjennomførast.

UTLAGD TIL OFFENTLEG ETTERSYN
I TIDA: 28.6.78 - 28.7.78

Teknisk kontor, den 9. juni 1978.

Ola Folkestad
-bygn. og reg. sjef-

28/5 78

Bjørn Dandee



Energattest

Adresse Velesvegen 7, 5707 EVANGER	
Dato for energimerking 28.05.2026	Merkenummer Energattest-2026-303348
Bygningskategori Småhus	Bygningsnummer 174875405
Gårdsnummer 401	Bruksnummer 33
Seksjonsnummer —	Bruksenhetsnummer H0101

Energikarakteren

Energikarakteren angir hvor energieffektiv boligen er, inkludert oppvarmingsanlegget. Energikarakteren er beregnet ut fra den typiske energibruken for boligtypen. Beregningene er gjort ut fra normal bruk ved et gjennomsnittlig klima. Det er boligens energimessige standard og ikke bruken som bestemmer energikarakteren. Boligdata i denne attesten er beregnet ut fra opplysninger som er gitt av boligeier. Der opplysninger ikke er oppgitt, brukes typiske standardverdier for den aktuelle bygningstypen.

Boliginformasjon

Byggeår 1969	Bygningstype Enebolig
Bruksareal 152,0 m²	Oppvarmet bruksareal 135,0 m²
Oppvarmet etasje 2	Bygningsmateriale Tre
Oppvarming Elektrisitet, Ved	
Ventilasjon Periodisk avtrekk	

Energi

Beregnet vektet levert energi i normert klima er et nøkkeltall for å vurdere en bygnings energieffektivitet, der ulike energibærere (strøm, fjernvarme, varmepumpe) vektet ulikt.

Beregnet vektet levert energi i normert klima

Pr. KVM pr. år
346,95 kWh/m²

Beregnet levert energi i lokalt klima

Pr. KVM pr. år
346,95 kWh/m²

Totalt levert pr. år
49 755 kWh

Velesvegen 7, 5707 EVANGER
Detaljer

Bygningsform Nei	Vegger Nei
Vindu Nei	Gulv Nei
Takkonstruksjon Nei	Ytterdører Nei
Energibruk Nei	Lekkasjetall Nei
Solceller Nei	



Velesvegen 7, 5707 EVANGER



Tiltak

Tiltak på luftbehandlingsanlegg

Tiltak 1: Skifte avtrekksvifte på bad til ny med fuktstyring

Dersom avtrekksvifte på bad kun har manuell styring av/på kan det vurderes å montere ny avtrekksvifte med fuktstyring, dvs. at den starter/stopper automatisk ved behov avh. av luftens relative fuktighet og reduserer den totale luftutskiftningen og dermed varmetapet.

Tiltak 2: Montere blafrespjeld på kjøkkenventilator

Dersom kjøkkenventilator ikke har blafrespjeld, bør dette monteres for å redusere luftutskiftningen og dermed varmetapet.

Brukertiltak

Tiltak 3: Vask med fulle maskiner

Fyll opp vaske- og oppvaskmaskinen før bruk. De fleste maskiner bruker like mye energi enten de er fulle eller ikke.

Tiltak 4: Velg hvitevarer med lavt forbruk

Når du skal kjøpe nye hvitevarer så velg et produkt med lavt strømforbruk. Produktene deles inn i energiklasser fra A til G, hvor A er det minst energikrevende. Mange produsenter tilbyr nå varer som går ekstra langt i å være energieffektive. A+ og det enda bedre A++ er merkinger som har kommet for å skille de gode fra de ekstra gode produktene.

Tiltak 5: Følg med på energibruken i boligen

Gjør det til en vane å følge med energiforbruket. Les av måleren månedlig eller oftere for å være bevisst energibruken. Ca halvparten av boligens energibruk går til oppvarming.

Tiltak 6: Luft kort og effektivt

Ikke la vinduer stå på gløtt over lengre tid. Luft heller kort og effektivt, da får du raskt skifta lufta i rommet og du unngår nedkjøling av gulv, tak og vegger.

Tiltak 7: Fyr riktig med ved

Bruk tørr ved, god trekk, og legg ikke i for mye av gangen. Fyring i åpen peis er mest for kosens skyld. Hold spjeldet lukket når ovnen/peisen ikke er i bruk.

Tiltak 8: Redusér innnetemperaturen

Ha en moderat innnetemperatur, for hver grad temperatursenkning reduseres oppvarmingsbehovet med 5 %. Mennesker er også varmekilder; jo flere gjester – desto større grunn til å dempe varmen. Ha lavere temperatur i rom som brukes sjelden eller bare deler av døgnet. Monter tetningslister rundt trekkfulle vinduer og dører (kan sjekkes ved bruk av myggspiral/røyk eller stearinlys). Sett ikke møbler foran varmeovner, det hindrer varmen i å sirkulere. Trekk for gardiner og persienner om kvelden, det reduserer varmetap gjennom vinduene.

Tiltak 9: Slå av lyset og bruk sparepærer

Slå av lys i rom som ikke er i bruk. Utnytt dagslyset. Bruk sparepærer, spesielt til utelys og rom som er kalde eller bare delvis oppvarmet.

Tiltak 10: Spar strøm på kjøkkenet

Ikke la vannet renne når du vasker opp eller skyller. Bruk kjeler med plan bunn som passer til platen, bruk lokk, kok ikke opp mer vann enn nødvendig og slå ned varmen når det har begynt å koke. Slå av kjøkkenventilatoren når det ikke lenger er behov. Bruk av microbølgeovn til mindre mengder mat er langt mer energisparende enn komfyren. Tin frossenmat i kjøleskapet. Kjøl- og frys skal avrimes ved behov for å hindre unødvendig energibruk og for høy temperatur inne i skapet / boksen (nye kjølekap har ofte automatisk avriming). Fjern støv på kjøleribber og kompressor på baksiden. Slå av kaffetraker når kaffen er ferdig traktet og bruk termos. Oppvaskmaskinen har innebygde varmeelementer for oppvarming av vann og skal kobles til kaldvannet, kobles den til varmtvannet øker energibruken med 20 - 40 % samtidig som enkelte vaske- og skylleprosesser foregår i feil temperatur.

Tiltak 11: Bruk varmtvann fornuftig

Bytt til spareusj hvis du ikke har. For å finne ut om du bør bytte til spareusj eller allerede har spareusj kan du ta tiden på fylling av ei vaskebøtte; nye spareusjer har et forbruk på kun 9 liter per minutt. Ta dusj i stedet for karbad. Skift pakning på dryppende kraner. Dersom varmtvannsberederen har nok kapasitet kan temperaturen i berederen reduseres til 70gr.

Tiltak 12: Slå el.apparater helt av

Elektriske apparater som har stand-by modus trekker strøm selv når de ikke er i bruk, og må derfor slås helt av.

Tiltak 13: Tiltak utendørs

Monter urbryter (koblingsur) på motorvarmeren slik at den ikke står på mer enn nødvendig. Skift til sparepærer. Sparepærer på 5, 7, 11, 15, og 20 W tilsvarer glødelamper på henholdsvis 25, 40, 60, 75 og 100 W, og de varer dessuten lenger, 8.000-15.000 timer mot 1.000-2.500 timer for glødelamper. Det kan monteres fotocelle på utebelysningen slik at det automatisk går av/på etter dagslyset/mørket. Eller det kan monteres bevegelsessensor slik at lyset kun går på ved bevegelse og slås av automatisk etter forhåndsinnstilt tid. For snøsmelteanlegg som kun er manuelt styrt av/på eller ift. Lufttemperatur kan det installeres automatikk slik at snøsmelteanlegget både er temperatur- og nedbørsstyrt dvs. når det registreres nedbør og kulde samtidig.

Bygningsmessige tiltak

Tiltak 14: Montering tetningslister

Luftlekkasjer mellom karm og ramme på vinduer og mellom karm og dørblad kan reduseres ved montering av tetningslister. Lister i silikon eller EPDM-gummi gir beste resultat.

Tiltak 15: Randsoneisolering av etasjeskillere

Kald trekk i randsonen av trebjelkelag kan utbedres ved å isolere bjelkelaget i randsonen. Utvendig kan man forsøke å tette vindsperra nederst på utsiden av veggen.

Tiltak 16: Isolering av gulv mot kald kjeller / kryprom

Det fins flere løsninger for etterisolering av gulv mot kald kjeller eller kryperom. Utførelse/metode avhenger av dagens løsning. Vindsperre etableres på kald side.

Tiltak 17: Isolering av gulv mot grunn

Gulv mot grunn etterisoleres. Utførelse avhenger av dagens løsning. Utvendig isolering av ringmur reduserer varmetap langs randen.

Tiltak 18: Etterisolering av yttervegg

Yttervegg etterisoleres. Metode avhenger av dagens løsning. For å sjekke vindtetting av yttervegg anbefales termografering og tetthetsprøving.

Tiltak utendørs

Tiltak 19: Skifte til sparepærer på utebelysning

Sparepærer på 5, 7, 11, 15, og 20 W tilsvarer glødelamper på henholdsvis 25, 40, 60, 75 og 100 W. Sparepærer gir like mye lys som vanlige glødelamper, men bruker bare rundt 20% av energien. De varer dessuten lenger, 8.000-15.000 timer mot 1.000 - 2.500 timer for glødelamper.

Tiltak 20: Termostat- og nedbørsstyring av snøsmelleanlegg

Snøsmelleanlegget er kun manuelt styrt, eller styres kun etter lufttemperatur. Det installeres automatikk slik at snøsmelleanlegget både er temperatur- og nedbørsstyrt. Det kan være i form av en temperatur- og snøføler i bakken, med temperatur- og fuktføler i luften. Snøsmelleanlegget aktiveres kun ved behov dvs. når det registreres nedbør og kulde samtidig.

Tiltak 21: Montere urbryter på motorvarmer

Det monteres urbryter (koblingsur) på motorvarmeren slik at den ikke står på mer enn nødvendig.

Tiltak 22: Montere automatikk på utebelysning

Det kan monteres fotocelle på utebelysningen slik at det automatisk går av/på etter dagslyset/mørket. Eller det kan monteres bevegelsessensor slik at lyset kun går på ved bevegelse og slås av automatisk etter forhåndsinnstilt tid.

**Om grunnlaget for energimerket**

Enova er ansvarlig for energimerkeordningen. Energimerket beregnes på grunnlag av oppgitte opplysninger om boligen. For informasjon som ikke er oppgitt, brukes typiske standardverdier for den aktuelle bygningstypen fra tidsperioden den ble bygd i. Beregningsmetodene for energikarakteren baserer seg på NS 3031.

<https://www.enova.no/energimerking>

**Spørsmål om energiattesten**

Spørsmål om energiattesten, energimerkeordningen eller gjennomføring av energieffektivisering og tilskuddsordninger kan rettes til Enova Svarer.

For ytterligere råd og veiledning om effektiv energibruk se våre nettsider.

<https://www.enova.no>

Verdifulle råd til deg som skal kjøpe bolig

For de aller fleste er et boligkjøp den største investeringen vi gjør i løpet av livet. Da er det viktig å være proaktiv (Proaktiv = tenke riktig først, handle riktig etterpå). Vi vil gjerne være Proaktiv på dine vegne, og gi deg noen gode råd på veien.

1. Før boligjakten starter

Før du begynner å kikke, er det enkelte kriterier som må være satt. Hvor vil du bo? Hva er din økonomiske smertegrense? Hvilke krav har du til boligen? Hva er viktig for deg? Kanskje må du ofre sjøutsikten for å få de tre nødvendige soverommene? En budrunde kan fort bli hektisk, for å holde hodet kaldt må du derfor ha prioriteringene dine klare.

2. Forberedelser før visning

Husk å innhente salgsoppgave og tilstandsrapport i forkant. Les grundig gjennom all informasjon – da er det enklere å notere ned eventuelle spørsmål til selve visningsdagen. Ikke glem eventuelle vedtekter og husordensregler. Er det tillatt å leie ut? Kan vi ta med kjæledyr? Vi anbefaler å få avklart alle spørsmål før du legger inn bud.

3. Gjør deg kjent i nrområdet

Det som er viktig for noen er ikke nødvendigvis viktig for andre. Noen ser etter nærmeste barnehage og trygge skoleveier. Andre ønsker seg gangavstand til dagligvare, buss eller studiesteder. Spør megler på visning eller eventuelt i forkant av visningen dersom det er noe som er spesielt viktig for deg å vite.

4. Få avklart hvor mye du kan låne

Snakk med rådgiver i banken din før visning å få en avklaring på finansiering. Sett en klar grense for hvor høyt du kan by. Ikke legg inn bud uten at du er sikker på at du har finansieringen i orden. Husk å ha i bakhodet at det påløper ulike utgifter i tillegg til å betjene et lån med renter og avdrag. De fleste borettslag og sameier har månedlige fellesutgifter. I tillegg kommer eiendomsskatt, kommunale avgifter, forsikring, strøm, oppvarming, fritid og lignende. En bolig kan også by på uforutsette utgifter og vedlikehold. Det er derfor smart å sette av et beløp i måneden til slikt.

5. Boligselgerforsikring**(eierskifteforsikring) og boligkjøperforsikring**

Boligselgerforsikring er selgers forsikring mot krav fra kjøper på grunnlag av skjulte feil og mangler. Når du selger bolig vil våre meglere alltid spørre deg om du vil tegne boligselgerforsikring. Boligkjøperforsikring derimot, dekker hjelp for kjøper til å vurdere og eventuelt fremsette klage etter kjøp av bolig. Forsikring gir kjøper tilgang til juridisk bistand fra tidspunkt for signering av kjøpekontrakt frem til 5 år etter overtakelsen. Dette inkluderer juridisk rådgivning, advokathjelp og håndtering av saken gjennom rettsapparat om nødvendig. Vi i Proaktiv Eiendomsmegling anbefaler, med få unntak, alle våre kjøpere å tegne boligkjøperforsikring.

Boligkjøperforsikring

Med vår boligkjøperforsikring får du en rettshjelpsforsikring som dekker juridisk bistand i eventuelle reklamasjonssaker mot selger. Med boligkjøperforsikring er du i trygge hender dersom du oppdager feil eller mangler ved boligen du har kjøpt.

Hvis boligen du har kjøpt har feil eller mangler du ikke ble gjort kjent med av selger eller megler, kan det være både frustrerende, tidkrevende og kostbart. Gjennom vår boligkjøperforsikring får du tilgang på hjelp fra advokater, saksbehandlere og jurister som er spesialiserte på eiendomskjøp. Forsikringen løper i 5 år etter overtakelsen, og dekker egne og eventuelle idømte saksomkostninger.

Kostnader for reparasjon av eventuelle feil eller mangler dekkes ikke av boligkjøperforsikringen. Slike kostnader vil man kunne kreve dekket av selger dersom eiendommen er mangelfull etter avhendingsloven. Skjulte feil, tilbakeholdte opplysninger og/eller mangelfulle/uriktige opplysninger gir grunnlag for henvisning. Våre saksbehandlere vil da vurdere det rettslige grunnlaget basert på informasjonen som er mottatt.

Fordeler

Du trenger ikke betale saksomkostninger. En boligkjøperforsikrings hovedfunksjon er å dekke eventuelle saksomkostninger knyttet til en klage på boligkjøpet. Dette inkluderer kostnader til advokat og eventuelle rapporter som må utføres. Forsikringen dekker beløpet enten du taper eller vinner.

Forsikringen har ikke et tak

Mens en vanlig innbo- og husforsikring vanligvis har et tak på rundt kr 100 000 og en egenandel på ca. 20 %, så trenger du med boligkjøperforsikring ikke å bekymre deg for beløpet på saksomkostningene. Dette dekkes av forsikringsselskapet uansett hvor høyt det blir.

Den gir deg en ekstra trygghet

Er du bekymret for at du kanskje kan komme i konflikt med boligselger og at du ikke har råd eller lyst til å dekke saksomkostnader, kan det være tryggende å kjøpe en boligkjøperforsikring. Selger har i de fleste tilfeller tilgang til profesjonell hjelp, da bør du som kjøper av bolig også ha det.



Hva koster forsikringen?

Forsikringspremien trekkes i oppgjøret.

Borettslagseiendom:	kr 8 900
Seksjonert eiendom/aksjebolig:	kr 12 900
Enebolig/fritid/tomt:	kr 17 900



soderbergpartners.no/eiendom

Tilbehør og løsøre

I henhold til Avhendingsloven § 3-4 skal eiendommen, når annet ikke er avtalt, overdras med innredninger og utstyr som etter lov, forskrift eller annet offentlig vedtak skal følge med. Det samme gjelder varig innredning og utstyr som enten er fastmontert eller er særskilt tilpasset bygningen, jf. Avhendingsloven § 3-5. Loven inneholder ingen detaljert oversikt over hva som omfattes av «innredning og utstyr», og over hva som skal regnes som «fastmontert eller særskilt tilpasset».

Partene kan fritt avtale hva som skal følge med eiendommen ved salg. Bransjens liste over løsøre og tilbehør som skal følge med eiendommen, er en del av avtalen mellom kjøper og selger dersom ikke annet er opplyst i salgsoppgaven, kjøper har tatt forbehold i bud eller avtale på annen måte er inngått. Der intet annet er avtalt, vil løsøre og tilbehør medfølge slik dette fremkommer av avhl. § 3-4 og § 3-5 og denne oversikt.

Produkter og installasjoner som medfølger overdras uten noen form for garantier, utover eventuell gjenværende leverandørgaranti.

Dersom det er noe i nedenstående liste som ikke finnes på eiendommen, vil det heller ikke medfølge.

1. HVITEVARER medfølger der dette er spesielt angitt i salgsoppgaven.
2. HELDEKKENDE TEPPER følger med uansett festemåte.
3. VARMEKILDER, slik som ovner, kaminer, peiser, varmepumper og panelovner, følger med uansett festemåte. Frittstående biopeiser/ varmeovner og terrassevarmere medfølger ikke. Det følger ikke med varmekilder i rom som ikke har vegg- eller fastmonterte varmekilder på visning.
4. TV, RADIO OG MUSIKKANLEGG. TV-antennene og fellesanlegg for TV, herunder parabolantenne, og tuneren/dekoder/tv-boks medfølger der dette eies av selger. Veggmontert TV/flatskjerm med tilhørende festeordning samt musikkanlegg følger ikke med (se også punkt 12).
5. BADEROMSINNREDNING/UTSTYR. Badekar, dusjkabinett, dusjvegger, alle fastmonterte speil og hyller, fastmonterte glass- og håndkleholdere, herunder håndklevvarmere samt baderomsinnredning, medfølger.
6. GARDEROBESKAP medfølger, selv om disse er løse. Fastmonterte garderobehyller og knagger medfølger. Innredning i garderobeskap, for eksempel løse eller fastmonterte trådkurver, hyller, stenger og lignende, medfølger.
7. KJØKKENINNREDNING medfølger, herunder også åpne, fastmonterte hyller og løs eller fastmontert kjøkkenøy.
8. MARKISER, PERSIENNER og annen type innvendig og utvendig solskjerming, gardinoppheng, lamellgardiner og liftgardiner medfølger.
9. AVTREKKSVENTILASJON medfølger, samt fastmonterte aircondition/ventilasjonanlegg, medfølger.
10. SENTRALSTØVSUGER medfølger med komplett anlegg, herunder slange, munnstykke mm.
11. LYSKILDER. Kupler, lysstoffarmatur, fastmonterte «spotlights», oppheng og skinner med spotlights samt utelys og hagebelysning medfølger. Vegglamper, krokhengte lamper, lysekroner, prismelamper og lignende som er koblet til sukkerbit eller stikkontakt følger likevel ikke med.
12. INSTALLERTE SMARTHUSLØSNINGER med sentral som styrer lys, varme, lyd o.l., samt tilhørende trådløse enheter som brytere, sensorer, kameraer, integrerte høyttalere el. medfølger. Enkle lysstyringssystem f.eks. med en sentral som kun styrer lyspærer eller smartpærer montert i sokkel medfølger likevel ikke.
13. UTVENDIGE SØPPELKASSER og eventuelt holder/hus til disse medfølger.
14. POSTKASSE medfølger.
15. UTENDØRS INNRETNINGER slik som flaggstang, fastmontert tørkestativ, samt andre faste utearrangementer som f.eks. badestamp, boblekar/jacuzzi og liknende utendørs kar, lekestue, lekestativ, utepeis, fastmontert trommel til vannslange, medfølger. Guidekabel/ avgrensingskabel til robotgressklipper medfølger, men robotgressklipper og ladestasjon for denne medfølger ikke.
16. FASTMONTERT VEGGLADER/LADESTASJON TIL EL-BIL medfølger uavhengig av hvor laderen er montert.
17. SOLCELLEANLEGG med tilhørende teknisk infrastruktur medfølger.
18. GASSBEHOLDER til gasskomfyr og gasspeis medfølger.
19. BRANNSTIGE, BRANNTAU, feiestige og lignende medfølger der dette er påbudt. Løse stiger medfølger ikke.
20. BRANNSLUKNINGSAPPARAT, BRANNSLANGE og RØYKVARSLER medfølger der dette er påbudt. Det er eier og brukers plikt til å se til at utstyret forefinnes på enhver eiendom. Hvis annet ikke er uttrykkelig avtalt, skal dette derfor alltid følge med ved salg av eiendom.
21. SAMTLIGE NØKLER til eiendommen som selger er i besittelse av skal overleveres kjøper på overtakelsen, herunder nøkler til eventuelle boder, uthus, garasjeportåpner e.l. Låses boder, uthus e.l. med hengelås, skal lås og nøkler til disse medfølge.
22. GARASJEHYLLER, bodhyller, lagringshyller og oppheng til bildekk medfølger såfremt de er fastmontert.
23. Planter, busker og trær som er plantet på tomten, eller fastmonterte kasser og lignende er en del av eiendommen og medfølger i handelen.

Oversikten er utarbeidet av Norges Eiendomsmeglerforbund, Eiendom Norge og Advokatforeningens Eiendomsmeglingsgruppe, og er gjeldende fra 1. januar 2020.

Bud og budgivning

Fra 1. januar 2014 må alle bud og budforhøyelser som inngis til megler være skriftlig. Budgiver må legitimere seg overfor megler ved inngivelse av første bud, og bud skal være signert.

Å gi bud på eiendom som er for salg gjennom Proaktiv Eiendomsmegling gjøres via vår budgivningsplattform (bud-knapp) på eiendommens nettannonse på proaktiv.no eller finn.no.

Velges denne løsningen, oppfylles kravet til skriftlighet, signatur og legitimasjon av budgiver enten ved å benytte BankID (anbefales) eller ved å legge inn bilde av legitimasjon og signatur manuelt i løsningen.

Du mottar en SMS-kvittering (skriftlig mottaksbekreftelse) når ditt bud er registrert. Budgiver som ikke mottar bekreftelse etter å ha lagt inn bud, må snarest kontakte megler per telefon eller på annen måte.

Interessenter som ikke har anledning til å inngi bud via nettbasert budgivningsplattform, kan sende bud:

- Ved å innlevere utfylt og signert budskjema med kopi av legitimasjon til meglers kontor.
- På sms med vedlagt bilde av legitimasjon og bilde av signatur.
- På e-post med vedlagt bilde av legitimasjon og bilde av signatur.

Det advares mot å sende kopi av bankkort elektronisk.

Senere budforhøyelser kan inngis via den samme budgivningsplattformen (bud-knapp) som du finner på nettannonse, SMS ved å svare på tidligere mottatt sms-kvittering eller e-post til megleren for oppdraget. Kravet til signatur og legitimasjon gjelder kun det første budet.

Bud, som ikke er skriftlig eller som mangler enten budgivers signatur eller kopi av legitimasjon, samt bud som har kortere akseptfrist enn til kl. 12.00 dagen etter siste annonserte visning, vil, som hovedregel, ikke kunne formidles videre av megler.

Dersom akseptfrist ikke er angitt gjelder budet til kl. 15:00 første virkedag etter innlevering/siste annonserte visning.

Et bud er bindende for budgiver når budet er kommet til selgers kunnskap. Selger står fritt til å akseptere eller forkaste ethvert bud, og er derfor ikke forpliktet til å akseptere det høyeste budet på eiendommen.

Megler skal, i den grad det er nødvendig og mulig, informere de involverte i budrunden skriftlig om status i budgivingen. Megler er forpliktet til å legge til rette for en forsvarlig avvikling av budrunden. For at budene skal kunne bli behandlet og videreformidlet skriftlig til alle involverte parter, herunder

til selger for vurdering, må ethvert bud ha en tilstrekkelig lang akseptfrist. Selger må skriftlig akseptere budet før megler kan formidle budaksept til budgiver. Formidling av selgers aksept til budgiver må gjøres innen akseptfristens utløp.

Bud bør ha akseptfrist på minimum 30 minutter fra budet inngis.

Selger og kjøper har krav på å få utlevert kopi av budjournalen straks etter at handel er kommet i stand. Alle som har inngitt bud på eiendommen kan på forespørsel få en kopi av anonymisert budjournal etter at budrunden er avsluttet.

Notater

Budskjema

FOR EIENDOMMEN:

Velesvegen 7, 5707 EVANGER. Gnr. 401, bnr. 33, i Voss kommune, oppdragsnr.: 1140260093
Megler: Sirianne Voie Brochmann, mobil: 90073911, e-post: svb@proaktiv.no

UNDERTEGNEDE GIR HERVED FØLGENDE BUD PÅ OVENNEVNTE EIENDOM :

Kjøpesum kr: _____

Beløp med bokstaver kr: _____

+ omkostninger og evt. andel fellesgjeld iht. opplysninger i salgsoppgave.

Nærværende bud er bindende for undertegnede frem til og med den: _____ kl.: _____

Dersom annet ikke er angitt gjelder budet til kl. 15:00 første virkedag etter siste annonserte visning. I forbrukerforhold vil bud med kortere akseptfrist enn til kl. 12:00 første virkedag etter siste annonserte visning ikke bli videreformidlet til selger.

Eventuelle forbehold: _____

Undertegnede er kjent med at selger står fritt til å godta eller forkaste ethvert bud. Budgiver er kjent med forbrukerinformasjon om budgivning, som er en del av salgsoppgaven, og de forpliktelser budgiver påtar seg. Budgiver bekrefter å ha lest komplett salgsoppgave med alle vedlegg. Budet er bindende for budgiver når det er kommet til selgers kunnskap. Handelen er juridisk bindende for begge parter når selger har akseptert muntlig eller skriftlig, innenfor fristen. Undertegnede er kjent med at bud og budlogg vil bli fremlagt for kjøper ref. regler for budgivning. Ved flere budgivere gis gjensidig fullmakt til, hver for seg, å forhøye bud, motta aksept og/eller forestå alt i.f.m. budgivningen. Dersom bud sendes megler etter kontortid, må budgiver selv sørge for å gi megler beskjed per telefon i tillegg.

Ønsket overtagelsesdato: _____

Budet baseres på opplysninger og salgsvilkår som fremkommer av salgsoppgave datert: _____

KJØPET VIL BLI FINANSIERT SLIK:

Låneinstitusjon: _____ Referanse og tlf.nr.: _____ kr _____

Egenkapital: _____ kr _____

Totalt: _____ kr _____

BUDGIVERE:

Navn: _____

Navn: _____

Fødselsdato: _____

Fødselsdato: _____

Adr.: _____

Adr.: _____

Postnr.: _____ Sted: _____

Postnr.: _____ Sted: _____

Tlf.arb.: _____ Tlf.privat: _____

Tlf.arb.: _____ Tlf.privat: _____

E-post: _____ Arb.: _____

E-post: _____ Arb.: _____

Dato: _____ Sign.: _____

Dato: _____ Sign.: _____

LEGITIMASJON

LEGITIMASJON

Forbrukerinformasjon om budgivning

Sist oppdatert med virkning fra 1. juli 2025, i forbindelse med ikrafttredelse av endringer i eiendomsmeglingsloven.



Informasjonen er utarbeidet av Forbrukerrådet, Advokatforeningen ved Lovutvalget for eiendomsmegling, Eiendom Norge og Norges Eiendomsmeglerforbund, på grunnlag av bl.a. eiendomsmeglingsloven § 6-8.

Nedenfor gis en oversikt over de retningslinjer som anbefales ved budgivning på eiendommen. Avslutningsvis gis også en kort oversikt over de viktigste rettsreglene tilknyttet budgivning.

Før det legges inn bud på eiendommen oppfordres budgiver til å sette seg inn i all relevant informasjon om eiendommen, herunder salgsoppgave og tilstandsrapport.

GJENNOMFØRING AV BUDGIVNING:

1. Alle bud skal inngis skriftlig til megler, som formidler disse videre til selger. Med skriftlige bud menes også elektroniske meldinger som e-post og SMS når informasjonen i disse er tilgjengelig også for ettertiden. Kravet til skriftlighet gjelder også budforhøyelser, og motbud (bud fra selger), aksept eller avslag fra selger. Før formidling av bud til selger skal megler innhente gyldig legitimasjon og signatur fra budgiver. Kravet til legitimasjon og signatur er oppfylt for budgivere som benytter e-signatur som f.eks. BankID eller MiniID.

2. Et bud bør inneholde eiendommens adresse (eventuelt gnr/bnr), kjøpesum, budgivers kontaktinformasjon, finansieringsplan, akseptfrist, overtakelsesdato og eventuelle forbehold som for eksempel usikker finansiering, salg av nåværende bolig ol. Normalt vil ikke et bud med forbehold bli akseptert før forbeholdet er avklart. Konferer gjerne med megler før bud inngis.

3. Megler skal legge til rette for en forsvarlig avvikling av budrunden. I forbrukerforhold (dvs. der selger er forbruker) skal megleren ikke formidle bud med kortere akseptfrist enn kl. 12:00 første virkedag etter siste annonserte visning. Etter denne fristen bør budgiver ikke sette en kortere akseptfrist enn at megler har mulighet til, så langt det er nødvendig, å orientere selger, budgivere og øvrige interessenter om bud og forbehold. Dersom bud inngis med en frist som åpenbart er for kort til at megleren kan avvikle budrunden på en forsvarlig måte som sikrer selger og interessenter et tilstrekkelig grunnlag

for sine handlingsvalg, vil megler fraråde budgiver å stille slik frist.

4. Megler skal ikke formidle bud med forbehold om at budet eller forbehold i budet skal holdes skjult (hemmelig) for andre budgivere og interessenter.

5. Megleren vil uoppfordret gi sin vurdering av det enkelte bud overfor selger, når budet er gitt innenfor fristene i punkt 3.

6. Megleren skal, så langt det er nødvendig og mulig, holde budgiverne skriftlig orientert om mottatte bud, herunder budets størrelse, forbehold og akseptfrist. Megler skal så snart som mulig bekrefte skriftlig overfor budgivere at budene deres er mottatt. For øvrig vil megler, på forespørsel fra andre, opplyse om aktuelle bud på eiendommen, herunder relevante forbehold.

7. Kopi av budjournal skal gis til kjøper og selger uten ugrunnet opphold etter at handel er kommet i stand. Dersom det er viktig for budgiver å bevare sin anonymitet, bør budet formidles gjennom fullmektig.

8. Etter at handel har kommet i stand, eller dersom en budrunde avsluttes uten at handel er kommet i stand, kan en budgiver kreve kopi av budjournalen i anonymisert form.

VIKTIGE AVTALERETTSLIGE FORHOLD:

1. Det eksisterer ingen angrerett ved salg/kjøp av fast eiendom.

2. Når et bud er inngitt til megler og innholdet i budet er formidlet til selger (slik at selger har fått kunnskap om budet), kan budet ikke kalles tilbake. Budet er da bindende for budgiver frem til akseptfristens utløp, med mindre budet før denne tid avslås av selger eller budgiver får melding om at eiendommen er solgt til en annen. Man bør derfor ikke gi bud på flere eiendommer samtidig dersom man ikke ønsker å kjøpe flere enn en eiendom.

3. Selger står fritt til å forkaste eller akseptere ethvert bud, og er for eksempel ikke forpliktet til å akseptere høyeste bud.

4. Når en aksept av et bud har kommet frem til budgiver innen akseptfristens utløp er det inngått en bindende avtale.

5. Husk at et eventuelt bud fra selger til kjøper (såkalte «motbud»), avtalerettslig er et bindende tilbud som medfører at det foreligger en avtale om salg av eiendommen dersom budet i rett tid aksepteres av kjøper.



proaktiv.no



Sirianne Voie Brochmann
Eiendomsmegler MNEF
900 73 911
svb@proaktiv.no

PROAKTIV

Proaktiv Voss

Vangsgata 16, 5700 Voss, 56 52 19 50, voss@proaktiv.no