

PROAKTIV

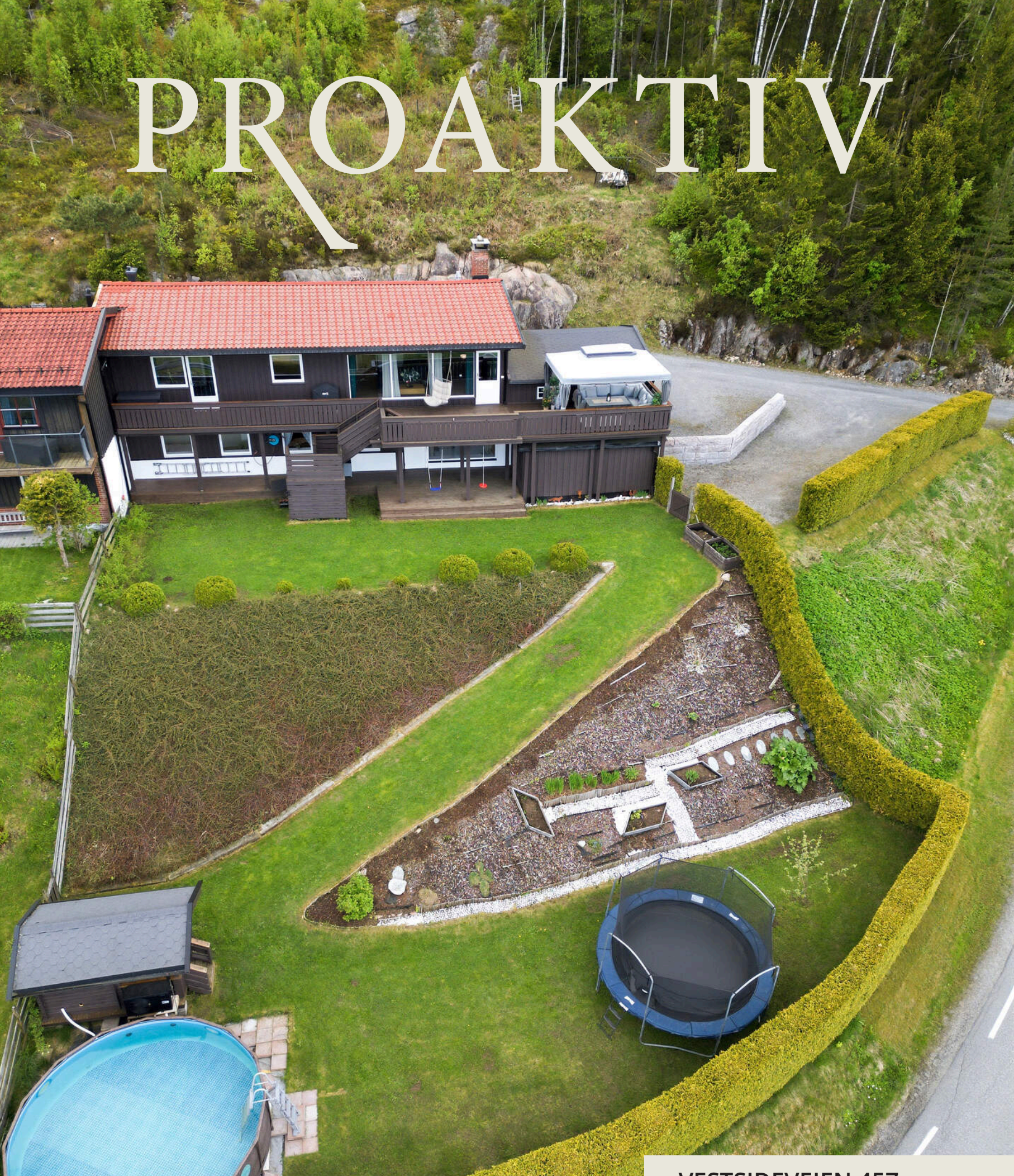

VESTSIDEVEIEN 457



Våre kontorer

TRØNDELAG

• **Trondheim**
Bassengbakken 4,
7069 Trondheim
Tlf.: 73 99 22 55
trondheim.sentrum@proaktiv.no

• **Heimdal**
Søbstadveien 1, 7088 Heimdal
Tlf.: 72 59 92 40
heimdal@proaktiv.no

• **Moholt**
Brøsetveien 168,
7069 Trondheim
Tlf.: 73 20 26 50
moholt@proaktiv.no

MØRE OG ROMSDAL

• **Ålesund**
Løvenvoldgata 7, 6002 Ålesund
Tlf.: 91 73 83 52
jon@proaktiv.no

VESTLAND

• **Småstrandgt.**
Småstrandgaten 6, 5014 Bergen
Tlf.: 55 36 40 40
proaktiv.bergen@proaktiv.no

• **Sandviken**
Chr. Michelsensgt. 5A, 5012 Bergen
Tlf.: 55 30 32 00
sandviken@proaktiv.no

• **Arna & Åsane**
Myrdalsvegen 22, 5130 Nyborg
Tlf.: 47 50 69 11
arna.aasane@proaktiv.no

• **Voss**
Vangsgata 16, 5700 Voss
Tlf.: 56 52 19 50
voss@proaktiv.no

ROGALAND

• **Haugesund**
Haraldsgata 139, 5527 Haugesund
Tlf.: 90 84 36 56
haugesund@proaktiv.no

• **Stavanger**
Løkkeveien 52, 4008 Stavanger
Tlf.: 51 52 75 75
stavanger@proaktiv.no

• **Sandnes**
Langgata 3, 4306 Sandnes
Tlf.: 51 66 88 00
sandnes@proaktiv.no

• **Sola**
Solakrossen 13, 4050 Sola
Tlf.: 98 08 94 03
sola@proaktiv.no

• **Jæren**
Torgvegen 2, 4350 Kleppe
Tlf.: 51 48 22 00
jaeren@proaktiv.no

AGDER

• **Kristiansand**
Fjellgata 4, 4612 Kristiansand
Tlf.: 45 90 91 00
kristiansand@proaktiv.no

OSLO

• **Briskeby**
Løvenskioldsgt. 23, 0260 Oslo
Tlf.: 22 44 24 00
briskeby@proaktiv.no

AKERSHUS

• **Lørenskog**
Rådmann Paulsens gate 28
1461 Lørenskog
Tlf.: 67 90 40 10
lorenskog@proaktiv.no

• **Lillestrøm**
Storgata 5A, 2001 Lillestrøm
Tlf.: 63 80 59 90
lillestrom@proaktiv.no

BUSKERUD

• **Drammen, Lier & Holmestrand**
Albums gate 15, 3016 Drammen
Tlf.: 97 74 42 47
drammen.lier@proaktiv.no

ØSTFOLD

• **Sarpsborg**
Torggata 8, 1707 Sarpsborg
Tlf.: 69 12 60 60
borg@proaktiv.no



NØKKEL- INFORMASJON



Adresse: Vestsidveien 457, 3410 SYLLING

Gnr./Bnr.: Gnr. 86, bnr. 52, i Lier kommune

Prisantydning: 4.000.000,-

Omkostninger: 118.990,-

Totalpris: 4.118.990,-

Boligtype:

Del av vertikaldelt tomannsbolig

Byggeår: 1970

Soverom: 5

BRA: 256 m²

BRA-i: 213 m²

Garasje/Parkering:

Parkering i dobbelgarasje.
Biloppstillingsplasser.

Tomt: 1897.2 m² eiet tomt

Energimerke: Energiklasse: D.

Kommunale avgifter: 13.677,-

INNHold

2	4	8	18
Nøkkelinformasjon	Nærområdet	Fasade/ute	Inngang
19	22	24	26
Stue/kjøkken	Våtrom	Soverom	Stue 2
28	32	38	80
Boligen i bilder	Kjerneinformasjon	Vedlegg	Budskjema
82	83		
Kontorets side	Leder/megler		



DITT NYE NÆROMRÅDE

Kommune: Lier / **Område:** Lier - Kanada

Med en ny bolig følger en ny beliggenhet. Du kjøper på mange måter hva området rundt har å by på. Butikker, turområder, avstand til skoler og barnehager, eller studiesteder og kulturelle scener. Bor du riktig - har du det bedre.

Beliggenhet

Huset i Vestsideveien 457 har en landlig og fredelig beliggenhet på Delekant/Kanada, ca. 5 km fra sentrumskjernen i Sylling. Området er preget av landlige omgivelser, åpent kulturlandskap og nærhet til skog og mark, noe som gir gode muligheter for rekreasjon året rundt.

Det er ca. 10 minutters kjøring til Sylling sentrum hvor man finner et godt utvalg av servicetilbud, blant annet skole, barnehager, dagligvarebutikk, legesenter og idrettsanlegg. I tillegg ligger den populære badestranden Svangstrand som er et fint samlingspunkt på sommerstid. Sylling skole er en 1.-10.- skole med ca. 300 elever. Oddevall barneskole ligger også i kort kjøreavstand fra huset.



OFFENTLIG TRANSPORT

Delekant Linje 63, 64, 66	5 min 0,4 km
Brakerøya stasjon Linje L1, RE11, R12, R13	24 min 20,2 km
Sandefjord lufthavn Torp	1 t 9 min
Oslo Gardermoen	1 t 16 min

DAGLIGVARE

Spar Holsfjorden Post i butikk, PostNord	6 min 4,8 km
Kiwi Lyngåskrysset	16 min

VARER/TJENESTER

Liertoppen Kjøpesenter	24 min
Aptek1 Lier	16 min

SPORT

Oddevall skole Aktivitetshall, ballspill	4 min 3,3 km
Bråtås lekeplass Ballspill	5 min 3,2 km
Fresh Fitness Lier	17 min
Feel24 Tranby	20 min



For den aktive finnes det et stort og velpreparert skiløypenett i umiddelbar nærhet til eiendommen, med flotte turmuligheter på vinterstid. Området byr også på fine turstier i skog og mark som egner seg godt både til fots, med sykkel eller til hest. For golfinteresserte ligger Holtsmark golfbane en kort kjøretur unna.

Et innblikk i ditt nye nærområde og hva det har å by på.
Passer det dine ønsker og behov?

Rett utenfor ligger bussholdeplass med god kommunikasjon til både Sylling, Lierbyen og Drammen. Fra Lierbyen er det videre gode bussforbindelser til blant annet Asker og Oslo. Med bil tar det omtrent 20-25 minutter til Drammen sentrum og ca. 45 minutter til Oslo, noe som gjør området godt egnet også for pendlere som ønsker å bo landlig, men samtidig ha rimelig avstand til byene.

Bebyggelse

Landlig boligstrøk med spredt bebyggelse.

Adkomst

Se kartfunksjonen i boligannonseren eller på eiendommens hjemmeside for veibeskrivelse. Ved å trykke på kartet får du enkelt tilgang til en spesifisert reiserute fra ønsket startdestinasjon til den aktuelle boligen. Det vil bli skiltet med Proaktivs visningsskilt under annonserte visninger.



BOLIGMASSE



93% enebolig
7% annet

SKOLER

Oddevall skole (1-7 kl.) 53 elever, 5 klasser	4 min 🚗 3.3 km
Sylling skole (1-10 kl.) 257 elever, 20 klasser	7 min 🚗 5.3 km
St. Hallvard videregående skole 750 elever, 26 klasser	22 min 🚗 18 km
Lier videregående skole 550 elever	23 min 🚗 18.4 km

BARNEHAGER

Dambråtan barnehage (0-5 år) 63 barn	5 min 🚗 4.1 km
Sylling FUS barnehage (1-5 år) 45 barn	6 min 🚗 4.7 km
Merikroken barnehage (1-5 år) 39 barn	7 min 🚗 6.1 km







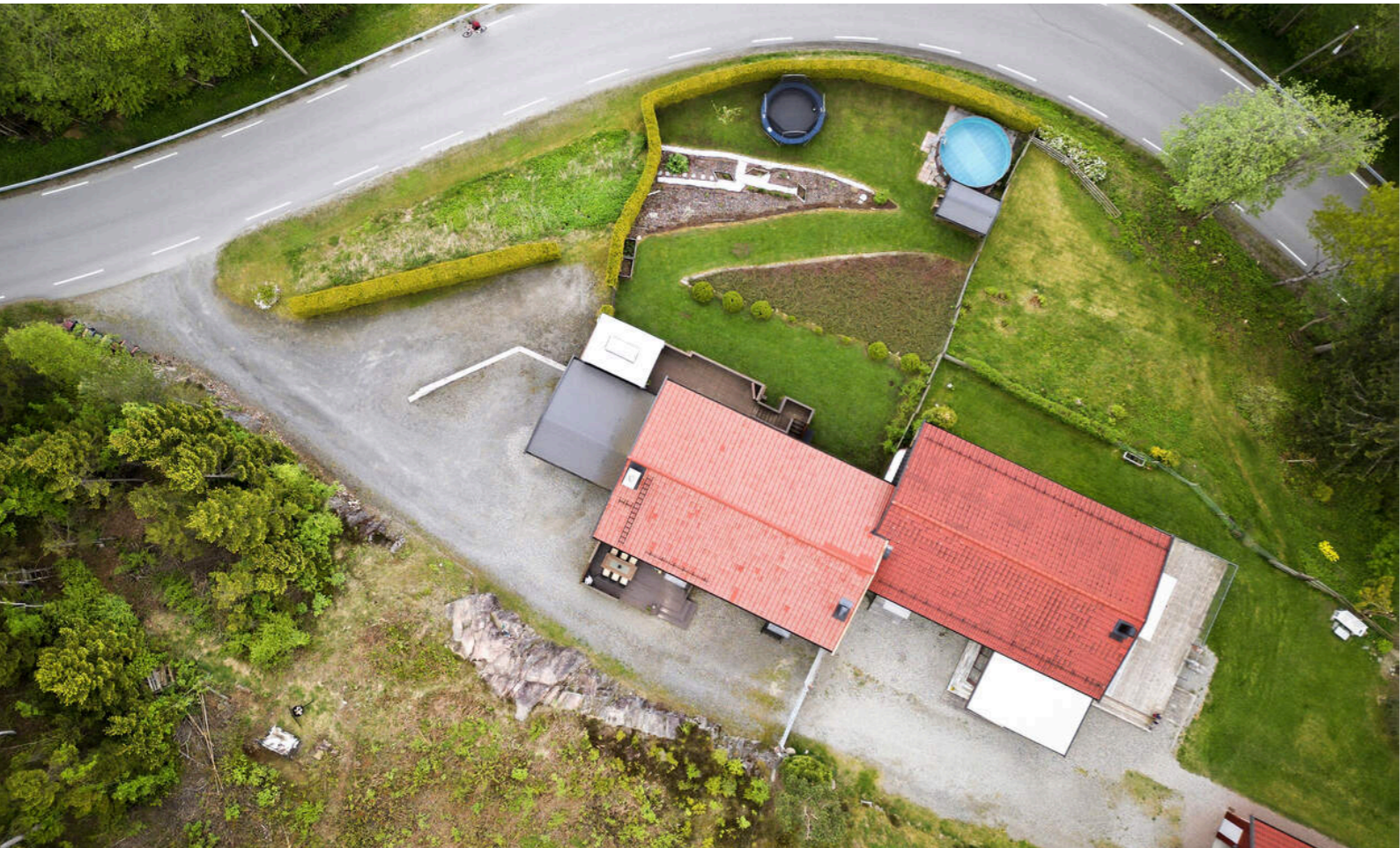



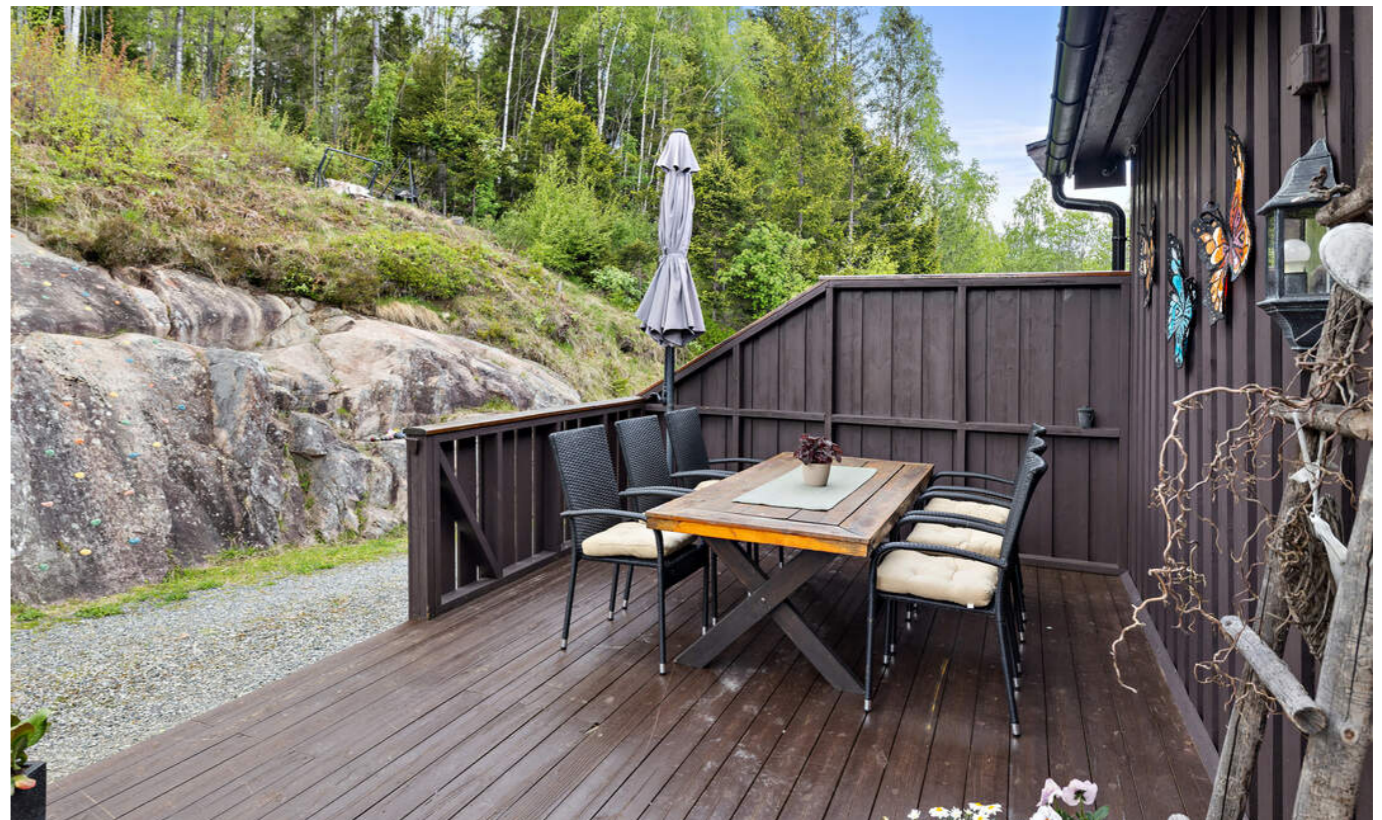











PRAKTISK INFORMASJON

Parkering

Parkering i dobbelgarasje.
Biloppstillingsplasser.

Tomtestørrelse

1897 m²

Beskrivelse av tomt

Huset i nr. 457 ligger høyt og fritt til i terrenget, med umiddelbar nærhet til skog og mark. Store skogbruksarealer på baksiden av tomten og gruset adkomst med flere biloppstillingsplasser. Det er også dobbelgarasje ved siden av inngangspartiet. I front har eiendommen en svak skrånning som er særdeles pent opparbeidet med plenarealer, barkbelagt skråning, bed og tett, skjermende hekk som rammer inn uteområdet. I hagen er det god plass til ballspill, lek og trampoline. Det er også satt opp et dukkehus til glede for de minste.

Terrasse ved inngangspartiet på ca. 20 kvm samt platting i underetasjen på ca. 34 kvm. Utenfor hovedstuen ligger en veranda i trekonstruksjon på hele 49 kvm. Her har man sol, utsikt og naturskjønne og fredelige omgivelser.

TAKST OG TILSTAND

Byggemåte

Utvendig generelt:

Bygningen er oppført med grunnmur i betong. Yttervegger i bindingsverk, kledd utvendig med malt panel. Yttertak i trekonstruksjon, tekket med takstein. Takrenner, nedløp og

øvrige beslag i metall. Loftet er et kaldt loft med adkomst via luke på utsiden av gavlveggen. Vinduer med isolerglass, fra 2018, 2021 og 2022. Vinduer med isolerglass, fra byggeår, og enkelte vinduer fra omlag starten av 2000-tallet. Ytterdør i tre, fra 2011. Ytterdør til vaskerommet er ukjent. Terrassedør med isolerglass, produsert i 2012 og 2014. Terrassedør med isolerglass, av eldre dato nede.

Innvendig generelt:

Etasjeskiller i trebjelkelag. Trapp i trekonstruksjon. Gulv med laminat, beleg, fliser og betong. Vegger med malte overflater og panel. Himling med malte overflater, takess og panel. Boligen har naturlig ventilasjon. Varmtvannsbereider, med en kapasitet på ca. 200 liter.

Bygningssakskyndig

Martin Sjønnesen (befaringsdato: Torsdag, 21. mai 2026)

Sammendrag selgers egenerklæring

- Har det vært feil på bad, vaskerom eller toalettrom?

Ved kjøp av boligen så var det noe feil. Manglede samsvarserklæring på begge bad (som fortsatt mangler). Spotter i taket oppe var ikke riktig montert så disse ble fjernet. Vi fant noe fukt i vegger på badet nede ved kjøp. Drenering og isolering av yttervegg under bakken ble utført. Åpnet også opp hull i vegger i boder på hver side av badet for å luften godt ut. Friskluftventil gikk ikke direkte ut i friskluft. Fjernet trapp utvendig så dette ble i orden. Monterte også lufteventil i dør på begge bad. Begge bad ble totalrenovert av forrige eier i 2011. Nå er det et lite hull i vasken på vaskerommet. Lyset i badekar fungerer ikke. Usikre på om alle dyser fungerer i badekar da det er lenge siden det har vært i bruk.

- Er det utført arbeid på bad, vaskerom eller toalettrom?
2025. Byttet ut toalett nede.
2016. Byttet termostat på bad nede.
2019. Byttet dør, vindu, etterisolert og ellers pusset opp vaskerom.

- Har det lekket vann utenfra og inn, eller er det sett andre tegn til fukt?
Lakk vann fra tak over utebod. Noe takpanel ble byttet og ny papp og takplater ble lagt. Oppdaget noe lekkasje fra gulv utvendig utenfor inngangsdør. Utvedret ved å flytte inngangsdøren helt ut så den gikk likt med veggen. Noe fuktskader på gipsplater på vegg i garasje.

- Er det utført arbeid på tak, yttervegg, vindu eller annen fasade?
2014. To vinduer på to soverom oppe ble byttet.
2013. Byttet verandadør i kjeller.
2019. Byttet et vindu og fjernet et på kjøkken og verandadør i stue oppe.
2025. Byttet vindu og verandadør på soverom oppe.
2016. Fjernet pipe til oljefyr fra over tak og ned til loft da denne ikke var i bruk. Montert nytt tak der denne sto. Usikker på akkurat årstall.
2014. Flyttet inngangsdør helt ut til yttervegg. Ca år 2014.
2015. Revet gammelt veranda og satt opp ny på begge sider av huset.
2014. Murt pipe høyere for å få bedre trekk i vedovn.
2018. Byttet tak på utebod.

- Er det utført arbeid med drenering?
2014. Drenert fra garasje til nabo (naboene drenerte videre samtidig).

- Har det vært feil på det elektriske anlegget?
Hadde sjekk fra EI-tilsynet i 2026. Noen avvik som har blitt utbedret.

- Er det utført arbeid på det elektriske anlegget?
2026. Avvik fra el-tilsynet ble utbedret.
2025. Montert ny smart varmtvannsbereider.
2021. Montert ny varmepumpe.

- Har det vært feil på utvendige eller innvendige avløpsrør eller vannrør?
Utekran oppe er ødelagt, men kan åpnes og stenges med egen kran inne i kjeller.
Innvendig rør fra kjøkken og ned i kjelleren bråker litt ved tømning av f.eks. oppvaskmaskin (gjør at det "tikker" i røret ved tømning).

- Er det utført arbeid på utvendige eller innvendige avløpsrør eller vannrør?
2018. Fått lagt inn kommunalt vann og avløp.

- Er det eller har det vært nedgravd oljetank på eiendommen?
Den er fjernet.

- Er det utført arbeid på varmeanlegg eller ventilasjonsanlegg?
2021. Montert ny varmepumpe.

- Har det vært feil eller gjort endringer på ildsted eller pipe?
Pipe ble murt høyere for å få bedre trekk.
Revet peis og satt inn vedovn i kjeller.
Flyttet feieluke i pipe.
Freset pipe for beksot.
Utbedret avvik fra feiervesenet.
Fjernet en pipe fra over tak og ned til loft, da den ikke er i bruk lenger.

- Har det vært skadedyr i boligen eller andre bygninger på eiendommen?
Vært noe mus på loftet.

- Er det utført radonmåling?
Målt i 2013, men ingen merknader da bortsett fra på borevannet vi hadde den gang. Der var det for høye verdier av radon. Ikke sjekket siden, da vi ikke har borevann lenger.

- Har ufaglærte utført arbeid som normalt bør utføres av faglærte?
Informert om hva som er gjort ufaglært i tidligere punkter.

- Har du andre opplysninger om boligen eller eiendommen utover det du har svart?
Rettet gulv i stue oppe. Noen gulvplater ved kjøkken og rundt vedovn har sprekker.

Innhold

Huset går over to etasjer og består av følgende;
1. etasje: entré, stue/kjøkken, bad, toalettrom, vaskerom og tre soverom.
Underetasje: stue, gang, to boder, bod/vaskerom, toalettrom, bad og to soverom.

Selgere tar med seg følgende: skap i yttergang oppe, garderobeskap på et soverom nede, peisen nede og taklampe på et soverom oppe. Detrte fjernes før overtagelse.

Areal

Bruksareal:
Underetasje
BRA-i: 102 kvm
BRA-e: 15 kvm
Total BRA: 117 kvm

1. etasje
BRA-i: 111 kvm
Total BRA: 111 kvm

Terrasse- og balkongareal:
Underetasje: 33 kvm
1. etasje: 70 kvm

Garasje
Bruksareal:
BRA-e: 28 kvm
Total BRA: 28 kvm

Arealene er oppgitt av bygningssakkyndig på grunnlag av NS3940(2023). Eventuelle betegnelser på rom er angitt ut fra faktisk bruk, uavhengig av hva som er godkjent hos bygningsmyndighetene. Vedlagte plantegninger er ikke målbare.

Standard

En gjennomgang av boligens rom:

1. etasje:
Adkomst via en hyggelig entré med lyse overflater, laminatgulv og garderobereskap.

Fra entreen kommer man inn til et lyst og åpent allrom med stue og kjøkken. Også her er det laminat på gulvet og lyse overflater. Stuen har en romslig utforming med plass til både sofagruppe og spisebord, og i den ene sonen er det montert ildsted. Varmepumpe fra 2021. Rommet domineres av store vinduer som nærmest går fra gulv til tak, og det er utgang til terrassen.

Kjøkken i egen sone med innredning langs tre vegger. Det er malte fronter, håndtak og takhøy innredning. Utstyrt med integrerte hvitevarer som ovn og platetopp, samt opplegg for oppvaskmaskin. Godt med både oppbevaringsplass og arbeidsplass på benken.

Badet er ifølge eier pusset opp i 2011 og har flislagte vegger og flislagt gulv med varmekabler. Utstyrt med regnfallsdusj med innfellbare dører, servant nedfelt i innredning og speil.

Vaskerom med vinylbelegg på gulvet og ellers malte flater. Vaskerommet har kum nedfelt i benkeplate, innredning langs to vegger og opplegg for vaskemaskin og tørketrommel under benk.

Toalettrom med parkettgulv og malt panel på veggene.

Toalettrommet har servant, speilskap og toalett.

I denne etasjen finner man tre soverom med plass til seng, nattbord og garderobereskap.

Underetasje:
Romslig stue i underetasjen med egen inngang. Stuen er lun og koselig med vinyl på gulvet, panelvegger og pipeløp. Tilgang til to innvendige boder + bod/vaskerom. I underetasjen ligger også to gode soverom med plass til ønsket møblement.

Badet er ifølge eier pusset opp i 2011 og har flislagte vegger og fliser på gulvet med underliggende varme. Badet har dusjkabinett, badekar og servant med speil over.

Toalettrom med flislagt gulv og malte flater og panel. Servant og nytt toalett.

Tilstandsrapporten er en teknisk gjennomgang av boligen og angir bla. eventuelle byggetekniske avvik, konsekvensen av disse, samt kostnadsoverslag på utbedring av avvik som er gitt TG3.

TILSTANDSGRADER :

TGO: Ingen avvik.
TG1: Mindre avvik.
TG2: Vesentlige avvik og mindre avvik som etter NS 3600 gir TG2.
TG3: Store eller alvorlige avvik.
TGIU: Ikke tilgjengelig for undersøkelse

Av rapporten fremgår TGIU (tilstandsgrad ikke undersøkt), TG2 og TG3 som angir avvik fra normal slitasje, høy alder, bygningsdel som må utbedres, beskrivelser av avvik på undersøkte bygningsdeler uten tilstandsgrad mm.

Boligen har fått følgende TG2:

- Takteking: Det ble registrert fuktmerker i undertaket. Taktekingen har oppnådd en alder der risikoen for utettheter øker.
- Nedløp og beslag: Beslag, takrenner og nedløp har oppnådd en alder der slitasje kan øke muligheten for reparasjoner/utskiftning.
- Veggkonstruksjon: Det er registrert slitasje på overflatebehandlingen og sprekker i treverket. Det er ingen synlig sikring mot gnagere i overgangen mellom grunnmur og kledning.
- Takkonstruksjon/loft: Det er observert fuktmerker enkelte steder på undertaket, særlig rundt tekniske gjennomføringer.
- Vinduer og fra byggeår og enkelte vinduer fra omslag starten av 2000-tallet: Vinduene har nådd en alder der det erfaringsmessig foreligger en usikker fremtidig funksjon.
- Terrassedør: Isolererglassene har nådd en alder der det erfaringsmessig foreligger en usikker fremtidig funksjon.
- Terrasse: Det er registrert slitasje.
- Rom under terreng: Rom under terreng er foret ut/kledd med organiske materialer (som treverk, gips e.l.).

- Vaskerom: Konstruksjonen har passert halvparten av forventet levetid og har brukslitasje. Sluket har oppnådd mer enn halvparten av forventet levetid. Eier informerer at det er mindre korrosjon i kummen, og et lite hull, som vil si at dersom det står vann i kummen over tid kan det dryppe i gjennom og ned på platen under. Avtrekket skjer ved naturlig ventilasjon uten mekanisk vifte. Det er ikke tilstrekkelig lufttilførsel til rommet.

- Bad i 1. etasje: Konstruksjonen har passert halvparten av forventet levetid og har brukslitasje. Membranen har oppnådd en alder hvor fremtidig funksjon er mer usikker.

- Bad i underetasje: Konstruksjonen har passert halvparten av forventet levetid og har brukslitasje. Det er registrert bom i fliser (hulrom mellom flis og fliselim). Membranen har oppnådd en alder hvor fremtidig funksjon er mer usikker. Det er ikke tilstrekkelig lufttilførsel til rommet.

- Toalettrom i 1. etasje: Mindre hakk i servanten. Rommet er utstyrt med et oppdriftsventilasjonssystem, som fungerer ved hjelp av naturlig luftstrøm. Det er ikke tilfredstillende lufttilførsel mot rommet.

- Toalettrom i underetasje: Rommet er utstyrt med et oppdriftsventilasjonssystem, som fungerer ved hjelp av naturlig luftstrøm. Det er ikke tilfredstillende lufttilførsel mot rommet.

- Vannledninger: Kobberrør har passert halvparten av forventet levetid.

- Avløpsrør: Rørene har passert halvparten av forventet levetid.

- Ventilasjon: Boligen har oppdriftsventilasjon (naturlig ventilering), noe som var vanlig da den ble bygget, men regnes som avvik etter rapportens referansenivå.

- Varmesentral: Ingen dokumentasjon på service eller inspeksjon de siste to årene.

- Fuktsikring og drenering: Saltutslag er observert på grunnmuren. Eventuell drenering skjult i bakken har oppnådd mer enn halvparten av forventet levetid.

- Terrengforhold: Terrengtet har ikke tilfredstillende fall fra grunnmuren (mindre enn ca. 1:50 over 3 m).

Vær oppmerksom på:

- Åpninger i rekkverk er større enn dagens forskriftskrav til rekkverk i innvendige trapper.
- Det er ikke foretatt radonmålinger, og bygget er heller ikke utført med radonsperre.
- Det er ikke montert rekkverk på balkong eller terrasse.
- Det mangler håndløper på vegg i det innvendige trappeløpet.

Tilstandsrapporten er inntatt i salgsoppgaven og inneholder ytterligere informasjon om byggemåte, årsak bak tilstandsgrader, konsekvens og anslag på eventuelle utbedringskostnader. Ettersom kjøper regnes å være kjent med forhold som tydelig fremkommer av tilstandsrapporten oppfordres interessenter til å sette seg grundig inn i rapporten i sin helhet og kontakte bygningssakkyndig ved eventuelle bygningstekniske spørsmål.

Oppvarming

Boligen har elektrisk oppvarming og peis (peisovnen i underetasjen medfølger ikke ifølge eier). Varmekabler på to bad. Varmepumpe (luft-til-luft) er montert.

Dersom rom for varig opphold ikke har vegg- eller fastmonterte varmekilder ved visning følger dette heller ikke med.

Info energiklasse

Energikarakter D.
Alle eiendommer som selges/leies ut skal ha energiattest.

Hvitevarer

Det gjøres oppmerksom på at kun integrerte hvitevarer på kjøkken medfølger ved overdragelsen. Medfølgende hvitevarer leveres uten noen form for garantier, ut over eventuell gjenværende leverandørgaranti.

KJERNEINFORMASJON

ØKONOMI

Formuesverdi primær

1.287.216,- for 2024

Formuesverdi sekundær

5.148.865,- for 2024

Info kommunale avgifter

Fakturert beløp for vann og avløp i 2025 var kr 13 677,-. Det kan forekomme variasjoner i avgiftene som følge av forbruk og eventuelle endringer i gebyrer og avgifter. Vannmåler er installert.

Info formuesverdi

Stortinget har vedtatt en ny modell for beregning av formuesverdi for bolig. Den nye utregningsmodellen beregner boligverdier basert på grunnkretser i stedet for kommuner, og skal benyttes fra og med inntektsåret 2026.

Dette kan medføre at markedsverdien settes høyere eller lavere enn tidligere og innebærer at både selger og megler kan benytte tall som ikke nødvendigvis er oppdaterte på tidspunktet for utarbeidelse av salgsoppgaven.

Det tas derfor forbehold om at formuesverdien kan bli endret og eventuelt øke ved endelig fastsettelse i skatteåret. For primærbolig utgjør formuesverdien 25 % av beregnet eller dokumentert markedsverdi opptil kr 10 000 000, og deretter 70 % av den delen som overstiger dette beløpet. For sekundærbolig utgjør formuesverdien 100 % av beregnet eller dokumentert markedsverdi.

Andre utgifter

Renovasjon: kr. 5201,- pr. år. Fordelt på to terminer. TV/internett. Selgere har hatt årlig forsikringspremie kr 11 400,-. Brann- og tilsynsavgift: kr. 608,- pr. år. Strømforbruk omtrent 24000kwh årlig. Altibox tv-signaler kr 535,- pr mnd. og Altibox internett leverandør kr 803,- pr mnd.

Forbruk og utgifter vil variere avhengig av antall medlemmer i husstanden, ønsket innetemperatur, fordelsavtaler, kanalvalg, hastighet på internett etc.

OFFENTLIGE FORHOLD

Ferdigattest/Midlertidig brukertillatelse

Det foreligger ikke ferdigattest, men midlertidig brukstillatelse var gitt 22.01.1970. Ferdigattest utstedes ikke på tiltak som er søkt før 01.01.1998. Kjøper overtar eiendommen slik den fremstår på visning, samt eventuell oppfølging fra kommunen sin side. Ferdigattest er en sluttattest fra bygningsmyndighetene om at et søknadspliktig tiltak er ferdigstilt. At evt. ferdigattest / midl. brukstillatelse eksisterer, gir ingen garanti for at det ikke er utført arbeid som ikke er byggemeldt eller godkjent.

Tinglyste heftelser og rettigheter

På eiendommen er det tinglyst følgende heftelser og rettigheter som følger eiendommens matrikkel ved overskjøting til ny hjemmelshaver:

3312/86/52:
02.10.2012 - Dokumentnr: 812306 - Best. om adkomstrett
Rettighetshaver: Knr:3312 Gnr:86 Bnr:51

17.07.1968 - Dokumentnr: 802907 - Registrering av grunn
Denne matrikkelenhet opprettet fra:
Knr:3312 Gnr:86 Bnr:2

28.11.1991 - Dokumentnr: 15422 - Målebrev
Avstått til fylkesveggrunn - gnr.2021 bnr. 1.
Gjelder denne registerenheten med flere

28.11.1991 - Dokumentnr: 15433 - Målebrev
Målebrev over gnr. 2021 bnr. 1.
Gjelder denne registerenheten med flere

28.11.1991 - Dokumentnr: 15434 - Målebrev
Målebrev over gnr.2021 bnr. 1.
Gjelder denne registerenheten med flere

28.11.1991 - Dokumentnr: 15435 - Målebrev
Målebrev over gnr. 2021 bnr. 1.
Gjelder denne registerenheten med flere

28.11.1991 - Dokumentnr: 15437 - Målebrev
Målebrev over gnr. 2021 bnr. 1.
Gjelder denne registerenheten med flere

28.11.1991 - Dokumentnr: 15438 - Målebrev
Målebrev over gnr. 2021 bnr. 1.
Gjelder denne registerenheten med flere

01.01.2020 - Dokumentnr: 976203 - Omnummerering ved kommuneendring
Tidligere: Knr:0626 Gnr:86 Bnr:52

01.01.2024 - Dokumentnr: 429999 - Omnummerering ved kommuneendring
Tidligere: Knr:3049 Gnr:86 Bnr:52

Regulerings- og arealplaner

Eiendommen er tilknyttet kommunalt ledningsnett via private stikkledninger. Eier er selv ansvarlig for private stikkledninger til bygningen. For private fellesledninger er det normalt solidarisk vedlikeholdsplikt.

Utsnitt av plan med tilhørende bestemmelser kan fås ved henvendelse til megler.

Vei/Vann/Avløp

Eiendommen er tilknyttet kommunalt ledningsnett via private stikkledninger. Eier er selv ansvarlig for private stikkledninger til bygningen. For private fellesledninger er det normalt solidarisk vedlikeholdsplikt.

Radonmåling

Det gjøres oppmerksom på at det ved utleie er krav til å gjennomføre radonmåling, og at forsvarlige nivåer skal kunne dokumenteres. Kravet gjelder alle typer utleieboliger, inkludert leiligheter og hybler i tilknytning til egen bolig, såfremt det betales husleie. I de tilfeller hvor det ikke er opplyst at selger har kunnskap om eiendommens radonnivå må kjøper som ønsker å leie ut hele eller deler av eiendommen, særskilt være oppmerksom på at de overtar ansvaret for den usikkerheten dette medfører. Se <http://www.nrpa.no> for nærmere informasjon.

Adgang til utleie

Det er ikke kjent at det foreligger offentligrettslige regler som er til hinder for at hele eiendommen leies ut.

Offentligrettslig pålegg

Det foreligger feie- og tilsynsopplysninger fra Drammensregionens brannvesen IKS/Feierseksjonen med siste tilsyn utført 26.02.2024 og siste feiing utført 16.05.2023. Merknader til feiingen: Blanksot, fresing 2024.

Konsesjon

Eiendommen er ikke konsesjonspliktig

Odelsrett

Det er ikke odel på eiendommen.

PRISANTYDNING INKLUDERT OMKOSTNINGER

Omk. kjøper beskrivelse

4 000 000,00 (Prisantydning)

Omkostninger

17 900,00 (Boligkjøperforsikring * (valgfritt))
100 000,00 (Dokumentavgift)
545,00 (Tinglysningsgebyr pantedokument)
545,00 (Tinglysningsgebyr skjøte)

101 090,00 (Omkostninger totalt (uten Boligkjøperforsikring))
118 990,00 (Omkostninger totalt (med Boligkjøperforsikring))

4 101 090,00 (Totalpris inkl. omkostninger (uten Boligkjøperforsikring))
4 118 990,00 (Totalpris inkl. omkostninger (med Boligkjøperforsikring))

Vi gjør oppmerksom på at ovennevnte totalsum er beregnet ut fra kjøpesum tilsvarende prisantydning. Det tas forbehold om endring i gebyrer.

Betalingsbetingelser

Kjøpesum med tillegg av omkostninger skal være disponibelt på meglers klientkonto innen overtagelse. Normalt innebærer dette at fullt oppgjør må være innbetalt på meglers klientkonto senest to virkedager før avtalt overtagelsesdato. Eventuelle vilkår knyttet til innbetalingen, eksempelvis pantedokument som skal tinglyses til fordel for kjøpers bank, må være megler i hende i god tid før overtagelse kan finne sted.

Kjøpesummen skal innbetales fra norsk finansinstitusjon og/eller kjøpers konto i norsk finansinstitusjon. Eventuell egenkapital skal innbetales i én samlet betaling fra kjøpers egen konto i norsk finansinstitusjon.

Alle eiendomsmeulingsforetak har lovpålagt forsikring av klientmidler begrenset oppad til kr 45 mill. Enkelt saker er forsikret inntil kr 15 mill. Dersom kjøpers låneinstitusjon krever tilleggsforsikring ved omsetning over 15 millioner, må kjøper selv eller dennes låneinstitusjon dekke utgiftene forbundet med dette.

Lovanvendelse

Eiendommen selges etter reglene i avhendingsloven. Salgsoppgaven er basert på de opplysningene selger har gitt til megler, den bygningssakkyndiges tilstandsrapport, samt opplysninger innhentet fra kommunen, Kartverket og andre tilgjengelige kilder. Selger har godkjent salgsoppgaven. Det er viktig at kjøper setter seg grundig inn i alle salgsdokumentene, herunder salgsoppgave, tilstandsrapport og selgers egenerklæring. Kjøper anses kjent med forhold som er tydelig beskrevet i salgsdokumentene, og slike forhold kan ikke påberopes som mangler. Dette gjelder uavhengig av om kjøper har lest dokumentene. Alle interessenter oppfordres til å undersøke eiendommen nøye, gjerne sammen med fagkyndig før bud inngis. Kjøper som velger å kjøpe usett kan ikke gjøre gjeldende som mangel noe han burde blitt kjent med ved undersøkelsen. Dersom det er behov for avklaringer, anbefaler vi at interessenter rådfører seg med eiendomsmegler eller egne rådgivere før det legges inn bud.

En bolig som har blitt brukt i en viss tid, har vanligvis blitt utsatt for slitasje og skader kan ha oppstått. Slik bruksslitasje må kjøper regne med, og det kan avdekkes enkelte forhold etter overtakelse som nødvendiggjør utbedringer. Normal slitasje og skader som nødvendiggjør utbedring, er innenfor hva kjøper må forvente og vil ikke utgjøre en mangel. Kjøper og selgers rettigheter og plikter reguleres av avtalen mellom partene, samt informasjonen som har vært tilgjengelig for kjøperen i forbindelse med handelen. Avtalen utfylles av avhendingsloven, og det gjelder ulike avtalevilkår avhengig av om kjøper er forbrukerkjøper eller ikke. Dette er nærmere beskrevet nedenfor.

På grunn av ulike avtalevilkår kan selger vurdere bud fra en som ikke er forbruker, ulikt fra en forbrukers bud. Dersom kjøper ikke er forbruker, er selger sitt mulige mangelsansvar

begrenset fordi eiendommen selges «som den er». Selger kan ikke ta «som den er» forbehold ovenfor en forbrukerkjøper. Selv et lavere bud fra en som ikke er forbruker kan foretrekkes fordi begrensningen i mulig mangelsansvar kan ha egenverdi for selger. Selger står fritt til å forkaste eller akseptere ethvert bud, og er for eksempel ikke forpliktet til å akseptere høyeste bud. Budgiver skal i budskjemaet avgi egenerklæring om budgiver er forbruker eller næringsdrivende/person som hovedsakelig handler som ledd i næringsvirksomhet.

Forbrukerkjøp - definisjon: Med forbrukerkjøp menes kjøp av eiendom når kjøperen er en fysisk person som ikke hovedsakelig handler som ledd i næringsvirksomhet.

Forbruker - avtalevilkår: Eiendommen har en mangel dersom den ikke er i samsvar med kravene som følger av avtalen, eller det foreligger brudd på bestemmelsene i avhendingsloven §§ 3-2 til 3-8. Hvis eiendommen ikke er i samsvar med det kjøperen må kunne forvente ut ifra alder, type og synlig tilstand, kan det være grunnlag for mangelskrav. Det samme gjelder hvis det er holdt tilbake eller gitt uriktige opplysninger om eiendommen. Dette gjelder likevel bare dersom man kan gå ut ifra at det virket inn på avtalen at opplysningen ikke ble gitt eller at feil uriktige opplysninger ikke blir rettet i tide på en tydelig måte. Boligen kan ha en mangel etter avhendingsloven § 3-3 dersom det er avvik mellom opplyst og faktisk innvendig areal, forutsatt at avviket er på 2% eller mer og minimum 1 kvm.

Ved beregning av et eventuelt prisavslag eller erstatning må kjøper selv dekke tap/kostnader opp til et beløp på kr. 10 000 (egenandel).

Ikke-forbruker (næringsdrivende) - definisjon: Hvis kjøper er en juridisk person, eller en fysisk person som hovedsakelig handler som ledd i næringsvirksomhet, vil kjøpet ikke anses som et forbrukerkjøp.

Ikke-forbruker - avtalevilkår: Eiendommen har en mangel dersom den ikke er i samsvar med kravene som følger av avtalen. Eiendommen selges «som den er», og selgers ansvar utover det konkret avtalte er da begrenset etter avhendingsloven § 3-9, første ledd andre setning. Avhendingsloven § 3-3 andre ledd fravikes, og hvorvidt boligens arealsvikt utgjør en mangel vurderes etter avhendingsloven § 3-8. Informasjon om kjøpers undersøkelsesplikt, herunder oppfordringen om å undersøke eiendommen nøye, gjelder også for kjøpere som ikke anses som forbrukere.

Interessenter og kjøper må godta at selger og megler bruker elektronisk kommunikasjon i salgsprosessen.

Dersom kjøper er utenlandsk statsborger kreves det at vedkommende har et såkalt D-nummer til erstatning for norsk personnummer. Rekvirering av D-nummer må sendes Kartverket samtidig med innsending av kjøpet for tinglysing. Kjøpet blir liggende i Kartverket inntil kjøper har fått D-

nummer av Skatteetaten. Når Kartverket har mottatt D-nummeret fra Skatteetaten, vil kjøpet bli tinglyst umiddelbart. Rekvirering av D-nummer i forbindelse med tinglysing av kjøpet vil ofte medføre at oppgjør og utbetaling til selger blir forsinket med noen uker. Kjøper må i disse tilfellene enten ta forbehold i bud om forsinket utbetaling til selger, eller være forberedt på å dekke forsinkelsesrenter til selger. Kontakt ansvarlig megler for informasjon før budgivning.

ØVRIGE KJØPSFORHOLD

Overtakelse

Overtakelse etter avtale med selger. Interessenter oppfordres til å angi ønsket overtakelse i budskjema.

Skjøte sendes for tinglysing i forbindelse med oppgjøret. Oppgjør forutsetter at det er gjennomført overtagelse og at partene har signert en overtakelsesprotokoll og sendt denne til oppgjørsavdelingen slik som avtalt i kontrakt. Det forutsettes at kjøpet tinglyses i kjøpers navn. Hvis interessenter mot formodning ikke ønsker tinglysing av kjøpet må det tas forbehold om dette i kjøpetilbudet.

Budgivning

Bud kan legges inn på nettannonsen på "gi bud" knappen eller via hjemmesiden. Ved elektronisk budgivning så kan bud legges inn trygt og enkelt med bank-ID. Megler kan også kontaktes for tilsendelse av budkjema og budskjema finnes også i salgsoppgaven.

All budgivning må foregå ved skriftlighet. Ta kontakt med megler dersom det er behov for bistand for å inngi bud.

Eiendomsmegler skal legge til rette for en forsvarlig avvikling av budrunden og kan ikke viderefordre bud med en kortere akseptfrist enn kl. 12.00 første virkedag etter siste annonserte visning. Etter klokken 11:30 anbefaler vi akseptfrist på minimum 30 minutter.

Megler kan ikke formidle bud med forbehold om at budet eller forbehold i budet skal holdes skjult (hemmelig) for andre budgivere og interessenter.

Megler tar ikke noe ansvar for forsinkelser på el- eller telenettet. Under budrunden kan akseptfristene kortes inn ved mottakelse av nye bud. Akseptfristen fra kjøper er absolutt. Det betyr at dersom selger velger å akseptere budet, må kjøper meddeles aksept innen utløpet av akseptfristen. Dersom du utsetter inngivelse av bud til tett opp mot akseptfristen er det en reell fare for at eiendommen kan bli solgt før ditt bud fremkommer til megler.

Boligselgerforsikring

Selger har tegnet boligselgerforsikring. Selgers egenerklæringskjema er vedlegg til dette prospekt. Forsikringsvilkår kan fås ved henvendelse til megler.

Boligkjøperforsikring

Mange kjøpere har anledning til å tegne boligkjøperforsikring. Vedlagt i salgsoppgaven følger informasjon om Boligkjøperforsikring fra Söderberg & Partners. Boligkjøperforsikring er en rettskjøperforsikring som gir trygghet og profesjonell juridisk hjelp dersom det oppdages uventede feil eller mangler ved boligen de neste fem årene. Les mer om Boligkjøperforsikring i vedlagte materiell eller på <https://www.soderbergpartners.no/eiendom/boligkjoper/>.

Innbo og løsøre

Med mindre annet er uttrykkelig avtalt gjelder NEF's normgivende liste over løsøre og tilbehør, se vedlagt liste til salgsoppgaven. Til orientering er det full avtalefrihet om hva som skal følge med bolig og fritidsbolig ved salg. I de tilfeller det medfølger hvitevarer i handelen, overleveres disse uten noen form for garanti utover leverandørgaranti.

Eier

Kristoffer Bråten
Karoline Bismo Galåen

Tilbud på lånefinansiering

Vi bistår gjerne med å etablere kontakt med ulike banker, men vi har ingen fast bankforbindelse som vi benytter. Vi mener at vilkårene i ulike finansinstitusjoner varierer fra kundegruppe til kundegruppe, og kan derfor ikke anbefale en bestemt bank, men hjelper mer enn gjerne med å finne en bank som kan tilby deg gode lånevilkår.

Meglernes vederlag

Det er avtalt provisjonsbasert vederlag tilsvarende 1,10% av salgssum.

I tillegg kommer følgende faste vederlag: Elektronisk signeringsgebyr kr 500,00, Kredittkostnad kr 4 000,00, Markedspakke kr 22 900,00, Oppgjørshonorar kr 6 950,00, Spørring i grunnboken kr 500,00, Tilretteleggingsgebyr kr 16 900,00, Visning (kr 3 500 pr. stk. / pr. time utover 2 visninger inkludert) kr 0,00. Meglerforetaket har krav på å få dekket avtalte utlegg. Utleggene omfatter innhenting off./komm.info, grunnboksutskrifter, tinglysing, sikringsobligasjon, innhenting tinglyste erklæringer etc.

Proaktiv Gruppen AS og eiendomsmeulingsforetakene som er tilknyttet Proaktiv har samarbeid med forskjellige foretak som tilbyr forbrukerne produkter eller tjenester i forbindelse med et salgsoppdrag. Våre samarbeidspartnere er: Söderberg & Partners AS - formidler av boligkjøperforsikring, Gjensidige - formidler av boligselgerforsikring, Meglerfront - leverandør av digitale oppgjørsskjemaer og overtakelsesprotokoller som også inneholder tilbud til forbruker om tilpassede strøm-, internett- og alarmtjenester, Vend Marketplaces AS og Bomega AS - markeds plasser på nett, Schibsted - markedsføring i SOME, Eiendomsverdi - formidler av nabolagsprofiler. Hvilke produkter/ tjenester kjøper og selger får i forbindelse med oppdraget, kan variere ut fra hvor i landet eiendommen ligger.

VEDLEGG

	LIER KOMMUNE	www.lier.kommune.no
	Postboks 205 3401 Lier	
	Telefon.: 32 22 01 00 Telefax : 32 22 01 01 E-post: postmottak@lier.kommune.no	

MEGLEROPPLYSNINGER

Gårdsnr:	86	Bruksnr.	52	Festenr:		Seksjonsnr:	
Adresse:	Vestsideveien 457, 3410 Sylling						

0300 Grunnkart.

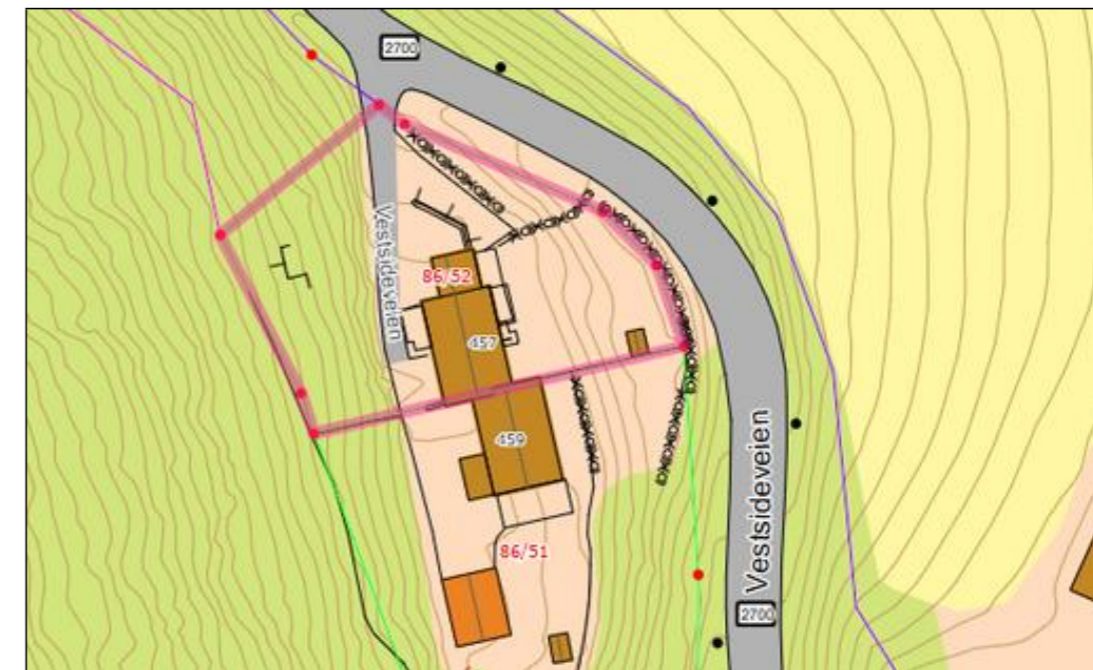

*Kart med minimum følgende tema: Eiendommer, veier og bygninger.
Grenser på kartet er ikke rettsgyldige og kartet er ikke måleskikkriktig.*

Sist lagret: 21.05.2026

Tilstandsrapport



Vestsidveien 457, 3410 SYLLING LIER kommune
gnr. 86, bnr. 52

Sum areal alle bygg: BRA: 256 m² BRA-i: 213 m²



Befaringsdato: 21.05.2026 Rapportdato: 23.05.2026 Oppdragsnr.: 22424-1660 Referansenummer: RZ1717

Foretak: BOLIGKONSULT AS



Rapporten kan brukes i inntil ett år etter befaringsdato, og kan ikke gjenbrukes ved flere boligsalg i denne perioden. Skjer det endringer, oppstår skader også videre på boligen, bør du som selger be om oppdatert rapport.

Boligkonsult AS

Boligkonsult AS utfører de fleste typer takseringstjenester i Oslo og omegn. Vi er bygningssakkyndige med bred bransjeerfaring. Alle våre sakkyndige er utdannede fagskoleingeniører, og har over en årrekke tilegnet seg kunnskaper fra enkle oppussingsprosjekter, til større bolig- og industribygg. Bedriften er medlem av NITO som et stempel på seriøsitet.



Rapportansvarlig

Martin Sjønnesen

Martin Sjønnesen
Uavhengig Takstingeniør
post@bolig-konsult.no
948 21 574



Oppdragsnr.: 22424-1660

Befaringsdato: 21.05.2026

Side: 2 av 26

Vestsidveien 457, 3410 SYLLING
Gnr 86 - Bnr 52
3312 LIER

BOLIGKONSULT AS
Hagen Johansens vei 12
1406 SKI



Dette trenger du å vite om tilstandsrapporten



Hva er en tilstandsrapport?

En tilstandsrapport beskriver synlige skader/avvik eller tegn på skader/avvik på boligen. Rapporten fremhever vanligvis ikke positive egenskaper ved boligen.



Hva vurderer en bygningssakkyndig?

Den bygningssakkyndige vurderer boligen ut fra hva man kan forvente av en bygning av samme alder og type. Vurderingen gjøres som regel mot hvordan det var vanlig å bygge og regler som gjaldt da boligen ble oppført (søknadstidspunktet). Forhold som er vanlige for bygningens alder, slik som slitasje etter normal bruk regnes ikke som avvik.



Hva inneholder tilstandsrapporten?

Den bygningssakkyndige undersøker rom og bygningsdeler slik det kommer frem av [Forskrift til avhendingsloven](#). Tilstandsrapporten inneholder bare avvik som den bygningssakkyndige kan se eller kontrollere med enkle hjelpemidler. Det gjøres ikke nærmere undersøkelser slik som åpning av vegger eller andre bygningsdeler. I vegg mot våtrom og rom under terreng kan det borres et hull for å gjøre enkle undersøkelser slik som fuktsøk.

Når du kjøper en brukt bolig

Når du kjøper en brukt bolig, er det viktig å være oppmerksom på at dette ikke kan sammenlignes med å kjøpe en ny bolig. Måten boligen ble bygget på kan være annerledes enn i dag. Bygninger svekkes over tid, og utsettes for slitasje blant annet på grunn av bruk og vær og vind. Mange boliger fornyes helt eller delvis, noen i flere omganger, eller det oppføres tilbygg. Særlig for boliger som er pusset opp eller endret, er det viktig å merke seg at fornyelse av overflater ikke nødvendigvis betyr at bygningsdeler under er forbedret.

Vurdering mot byggeregler

Den bygningssakkyndige vil vurdere boligen mot hvordan det var vanlig å bygge og regler som gjaldt på søknadstidspunktet. Den bygningssakkyndige ser etter avvik som har betydning for og som reduserer boligens funksjon og verdi, og som kommer frem av Forskrift til avhendingslova.

Tilstandsrapporten beskriver ikke hele boligen

BYGNINGSSAKKYNDIGE SER FOR EKSEMPEL IKKE PÅ

- vanlig slitasje og normal vedlikeholdstilstand
- bagatellmessige forhold som ikke påvirker bygningens bruk eller verdi vesentlig
- etasjeskillere
- tilleggsbygg slik som garasje, bod, annekse, naust også videre
- utvendige trapper
- støttemurer
- skjulte installasjoner
- installasjoner utenfor bygningen
- full funksjonstesting av el- og VVS-installasjoner
- geologiske forhold og bygningens plassering på grunnen
- bygningens planløsning
- bygningens innredning
- løsløse slik som hvitevarer
- utendørs svømmebasseng og pumpeanlegg
- bygningens estetikk og arkitektur
- bygningens lovliggheit (bortsett fra bruksendringer, brannceller og forhold som åpenbart kan påvirke helse, miljø og sikkerhet)
- fellesarealer (med mindre boligeier har vedlikeholdsplikt for fellesarealer og dette er kjent for bygningssakkyndig, eller fellesarealet har en særlig tilknytning til boligen).

© iVerdi 2023

Malen til denne rapporten, inkludert standardtekstene fra Verdi er vernet etter åndsverkloven og kan kun benyttes av av kunder hos iVerdi. For andre aktører er eksemplarframstilling av malen og standardtekster, som utskrift og annen kopiering til bruk som grunnlag for tilsvarende rapporter, bare tillatt når det er hjemlet i lov (kopiering til privat bruk, sikt o.l.) eller avtale med iVerdi (<https://iverdi.no/>).

Utnyttelse i strid med lov eller avtale kan medføre erstatnings- og straffeansvar.

Oppdragsnr.: 22424-1660

Befaringsdato: 21.05.2026

Side: 3 av 26

Vestsidveien 457, 3410 SYLLING
Gnr 86 - Bnr 52
3312 LIER

BOLIGKONSULT AS
Hagen Johansens vei 12
1406 SKI



Dette trenger du å vite om tilstandsrapporten

Tilstanden vurderes med ulike tilstandsgrader

Tilstanden gir uttrykk for en gitt forventet tilstand, blant annet vurdert ut fra alder og normal bruk. Ved Tilstandsgrad 0 (TG0) og Tilstandsgrad 1 (TG1) gir den bygningssakkyndige normalt ingen begrunnelse for valg av tilstandsgrad. Grunnen er at bygningen eller bygningsdelen da bare har normal slitasje. Ved skjulte konstruksjoner kan alder alene avgjøre tilstandsgrad. Når bygningssakkyndige anbefaler tiltak, for eksempel utbedringer, må brukeren av rapporten vurdere om tiltakene er nødvendige og lønnsomme. Når den bygningssakkyndige velger tilstandsgrad, baseres vurderingen på faste kriterier som følger av gjeldende bransjestandard for Teknisk tilstandsanalyse ved omsetning av bolig og Forskrift til avhendingslova.

TG 0

TILSTANDSGRAD 0, TG0: INGEN AVVIK

Bygningsdelen skal være tilnærmet ny, ikke vise tegn på slitasje og det skal være lagt frem dokumentasjon på faglig god utførelse. Det er ingen merknader til delen.

TG 1

TILSTANDSGRAD 1, TG1: MINDRE AVVIK

Bygningsdelen skal bare ha normal slitasje, og strakstiltak skal ikke anses som nødvendig. Graden kan også brukes når delen er ny, men der dokumentasjon på faglig god utførelse mangler.

TG 2

TILSTANDSGRAD 2, TG2: VESENTLIGE AVVIK OG MINDRE AVVIK SOM ETTER NS 3600 GIR TG 2

Bygningsdelen skal enten ha feil utførelse, en skade eller symptomer på skade, sterk slitasje eller nedsatt funksjon. Graden gis når bygningsdelen trenger vedlikehold eller tiltak i nær fremtid. Graden skal også brukes når delen er gammel og det er grunn til å varsle om faren for skader på grunn av alderen, eller når det er grunn til å overvåke delen spesielt på grunn av fare for større skader eller følgeskader.

TG 3

TILSTANDSGRAD 3, TG3: STORE ELLER ALVORLIGE AVVIK

Denne tilstandsgraden brukes ved kraftige tegn på forhold som man må regne med trenger utbedring straks eller innen kort tid. Det er påvist funksjonssvikt eller sammenbrudd.

TG IU

IKKE UNDERSØKT/IKKE TILGJENGELIG FOR UNDERSØKELSE

Det kan være avvik/skader som ikke er avdekket.

Informasjon om utbedringskostnader

Utbedringskostnadene i rapporten er sjablongmessige anslag basert på observerte forhold som feil, skader eller uregelmessigheter, samt foreslåtte tiltak. Disse anslagene er veiledende, angis i fem intervaller, er basert på generelle erfaringstall, og må ikke forveksles med konkrete pristilbud fra håndverkere eller entreprenører. Faktiske kostnader kan variere betydelig, avhengig av individuelle valg, materialpriser og markedsforhold. For å få en nøyaktig vurdering av utbedringskostnadene anbefales ytterligere undersøkelser og innhenting av flere pristilbud fra kvalifiserte fagfolk. Slike anslag gis for TG3, der dette er mulig.

- Tiltak under kr 20 000
- Tiltak mellom kr 20 000 – 100 000
- Tiltak mellom kr 100 000 – 200 000
- Tiltak mellom kr 200 000 – 500 000
- Tiltak over kr 500 000

Oppdragsnr.: 22424-1660

Befaringsdato: 21.05.2026

Side: 4 av 26

Vestsideveien 457, 3410 SYLLING
Gnr 86 - Bnr 52
3312 LIER

BOLIGKONSULT AS
Hagen Johansens vei 12
1406 SKI



Beskrivelse av eiendommen

OM VURDERINGER

Tilstandsgradene (TG) reflekterer resultatet av undersøkelser utført etter forskrift til avhendingsloven (Tryggere bolighandel). Rapporten viser hvilke bygningsdeler som omfattes av oppdraget. Les hele rapporten, inkludert forutsetningene, for en helhetlig forståelse av både vurderingene og oppdraget.

Tomannsbolig - Byggeår: 1970

UTVENDIG [Gå til side](#)

- Bygningen er oppført med grunnmur i betong.
- Yttervegger i bindingsverk, kledd utvendig med malt panel.
- Yttertak i trekonstruksjon, teknet med takstein.

Parkering:

- Biloppstilling og dobbeltgarasje.
- Parkeringsplass er opplyst av selger, men bruksrett og funksjonalitet er ikke undersøkt.

INNSENDIG [Gå til side](#)

- Etasjeskiller i trebjelkelag.
- Trapp i trekonstruksjon.

TEKNISKE INSTALLASJONER [Gå til side](#)

Oppvarming:

- Boligen har elektrisk oppvarming og peis (peisovnen i underetasjen medfølger ikke ifølge eier).
- Varmekabler i to bad.

Pipe og ildsted er ikke undersøkt eller vurdert i denne rapporten. Undersøkelse av pipe og ildsted anbefales utført av kvalifisert fagperson, i samråd med brann- og feiervesen eller annen offentlig godkjenningmyndighet.

Arealer [Gå til side](#)

Forutsetninger og vedlegg [Gå til side](#)

Lovlighet [Gå til side](#)

Oppdragsnr.: 22424-1660

Befaringsdato: 21.05.2026

Side: 5 av 26

Vestsideveien 457, 3410 SYLLING
Gnr 86 - Bnr 52
3312 LIER

BOLIGKONSULT AS
Hagen Johansens vei 12
1406 SKI



Sammendrag av boligens tilstand

Fordeling av tilstandsgrader

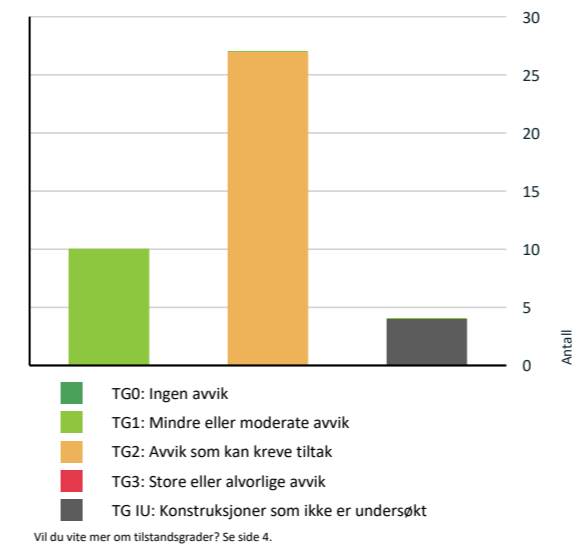

Anslag på utbedringskostnad

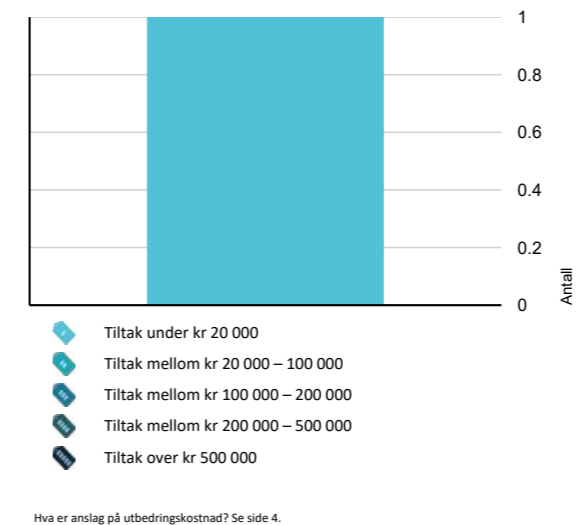

Oppsummering av avvik

Vil du vite mer? Se på rommet eller bygningsdelen senere i rapporten.

Tomannsbolig

10/0 KONSTRUKSJONER SOM IKKE ER UNDERSØKT

- 1 Innvendig > Overflater [Gå til side](#)
- 1 Innvendig > Pipe og ildsted [Gå til side](#)
- 1 Våtrom > 1. Etasje > Vaskerom > Tilliggende konstruksjoner våtrom [Gå til side](#)
- 1 Våtrom > Underetasje > Bad > Tilliggende konstruksjoner våtrom [Gå til side](#)

10/2 AVVIK SOM KAN KREVE TILTAK

- 1 Utvendig > Taktekking [Gå til side](#)
- 1 Utvendig > Nedløp og beslag [Gå til side](#)
- 1 Utvendig > Veggkonstruksjon [Gå til side](#)
- 1 Utvendig > Takkonstruksjon/Loft [Gå til side](#)
- 1 Utvendig > Vinduer - 1 [Gå til side](#)
- 1 Utvendig > Balkonger, terrasser og rom under balkonger [Gå til side](#)
- 1 Innvendig > Rom Under Terreng [Gå til side](#)
- 1 Tekniske installasjoner > Vannledninger [Gå til side](#)
- 1 Tekniske installasjoner > Avløpsrør [Gå til side](#)
- 1 Tekniske installasjoner > Ventilasjon [Gå til side](#)
- 1 Tekniske installasjoner > Varmesentral [Gå til side](#)
- 1 Tomteforhold > Fuksikring og drenering [Gå til side](#)
- 1 Tomteforhold > Terrengforhold [Gå til side](#)
- 1 Spesialrom > 1. Etasje > Toalettrom > Overflater og konstruksjon [Gå til side](#)

Oppdragsnr.: 22424-1660

Befaringsdato: 21.05.2026

Side: 6 av 26

Vestsidveien 457, 3410 SYLLING
Gnr 86 - Bnr 52
3312 LIER

BOLIGKONSULT AS
Hagen Johansens vei 12
1406 SKI



Sammendrag av boligens tilstand

- ! [Våtrom > 1. Etasje > Vaskerom > Overflater vegger og himling](#) [Gå til side](#)
- ! [Våtrom > 1. Etasje > Vaskerom > Overflater Gulv](#) [Gå til side](#)
- ! [Våtrom > 1. Etasje > Vaskerom > Sluk, membran og tettesjikt](#) [Gå til side](#)
- ! [Våtrom > 1. Etasje > Vaskerom > Sanitærutstyr og innredning](#) [Gå til side](#)
- ! [Våtrom > 1. Etasje > Vaskerom > Ventilasjon](#) [Gå til side](#)
- ! [Våtrom > 1. Etasje > Bad > Overflater vegger og himling](#) [Gå til side](#)
- ! [Våtrom > 1. Etasje > Bad > Overflater Gulv](#) [Gå til side](#)
- ! [Våtrom > 1. Etasje > Bad > Sluk, membran og tettesjikt](#) [Gå til side](#)
- ! [Spesialrom > Underetasje > Toalettrom > Overflater og konstruksjon](#) [Gå til side](#)
- ! [Våtrom > Underetasje > Bad > Overflater vegger og himling](#) [Gå til side](#)
- ! [Våtrom > Underetasje > Bad > Overflater Gulv](#) [Gå til side](#)
- ! [Våtrom > Underetasje > Bad > Sluk, membran og tettesjikt](#) [Gå til side](#)
- ! [Våtrom > Underetasje > Bad > Ventilasjon](#) [Gå til side](#)

HELSE, MILJØ OG SIKKERHET

Forhold som åpenbart kan medføre fare for helse, miljø og sikkerhet

- ! Åpninger i rekkverk er større enn dagens forskriftskrav til rekkverk i innvendige trapper. [Gå til side](#)
- ! Det er ikke foretatt radonmålinger, og bygget er heller ikke utført med radonsperre.
- ! Det er ikke montert rekkverk på balkong eller terrasse.
- ! Det mangler håndløper på vegg i det innvendige trappeløpet.

Oppdragsnr.: 22424-1660

Befaringsdato: 21.05.2026

Side: 7 av 26

Vestsidveien 457, 3410 SYLLING
Gnr 86 - Bnr 52
3312 LIER

BOLIGKONSULT AS
Hagen Johansens vei 12
1406 SKI



Tilstandsrapport

TOMANNSBOLIG

Byggeår
1970

Kommentar
Kilde: Ambita Infoland, Norges
Eiendommer

UTVENDIG

1 TO 2 Takteking

Punktet må sees i sammenheng med Takkonstruksjon/Loft

Beskrivelse

Taktekkingen er ifølge eier av ukjent alder. Yttertaket er tekkt med takstein, og shingel over garasjen.

Vurderte forhold: For tekkingen er materialer, helning, alder, vedlikeholds nivå og symptomer på svekkelser vurdert. På grunn av høyden og med hensyn til personsikkerhet, ble ikke undertak og lekter undersøkt fra utsiden. Det er også sett etter synlige skader på skorstein, men dette er enkelt skjønnsmessig vurdert fra bakkenivå.

Vurderingen er basert på alder og enkle visuelle observasjoner fra bakkenivå, uten bruk av stige eller drone.

Vurdering av avvik:

- Det er avvik:

Det ble registrert fuktmerker i undertaket. Fuktmåling med piggelektrode på tilhørende treverk viste ingen skadelige verdier under befaringen, og det vurderes derfor til at merkene sannsynligvis stammer fra eldre fuktpåvirkning. Forholdet anbefales likevel fulgt opp med jevnlig tilsyn, da det ikke kan utelukkes at nye lekkasjer kan oppstå over tid.

Taktekkingen har oppnådd en alder der risikoen for utettheter øker. Over tid vil ytre påkjenninger som temperatursvingninger og nedbør gjøre at det vannrette sjiktet mister sin elastisitet. Dette fører til at materialet blir sprøtt og mindre motstandsdyktig, noe som øker risikoen for at det oppstår lekkasjer på grunn av naturlig materialtretthet.

1 TO 2 Nedløp og beslag

Beskrivelse

Type: Takrenner, nedløp og øvrige beslag i metall.
Alder: Ukjent.

Bortledning av vann:

Det er registrert nedløp ført ned i drenerør.
Punktet må sees i sammenheng med terrengforhold, detaljert lengre ned i rapporten.

Vurderingen er basert en enkel visuell inspeksjon av de delene som er tilgjengelig fra bakkenivået.

Vurdering av avvik:

- Det er avvik:

- Beslag, takrenner og nedløp har oppnådd en alder der slitasje kan øke muligheten for reparasjoner/utskifting. Over tid kan metallene brytes ned og føre til utettheter.

På sikt må utskifting påregnes, men det er vanskelig å si nøyaktig når dette vil bli nødvendig. Det anbefales å følge med på tilstanden jevnlig.

1 TO 2 Veggkonstruksjon

Beskrivelse

Yttervegger er i bindingsverk, kledd utvendig med malt panel.

Vurderte forhold: Ytterveggen er kontrollert med tanke på deformasjoner og forhold som kan indikere fuktskade. Fasaden er kontrollert med tanke på sprekker, vedlikeholds nivå, lufting, materialvalg og synlige konstruksjonsdetaljer. Stikktagning er utført på tilfeldige punkter ved nedre kant av kledning og vinduer, men metoden dekker ikke alle områder hvor skader kan forekomme.

Konstruksjonen er undersøkt fra utvendig bakkenivå, noe som begrenser muligheten til å vurdere detaljer i høyden og på utilgjengelige flater.

Oppdragsnr.: 22424-1660

Befaringsdato: 21.05.2026

Side: 8 av 26

Vestsidveien 457, 3410 SYLLING
Gnr 86 - Bnr 52
3312 LIER

BOLIGKONSULT AS
Hagen Johansens vei 12
1406 SKI



Tilstandsrapport

Vurdering av avvik:

- Det er avvik:

Det er registrert slitasje på overflatebehandlingen og sprekker i treverket. Slike sprekker kan oppstå over tid fordi treverket beveger seg naturlig i takt med været, men de fungerer som inngangsporter for fukt. Over tid kan dette føre til at råteskader som gjør at treverket brytes ned innenfra og mister sin beskyttende funksjon. For å unngå råteskader på kledningen eller veggen bak, må det på sikt påregnes å skifte ut og/eller vedlikeholde den slitte delen av kledningen.

Det er ingen synlig sikring mot gnagere i overgangen mellom grunnmur og kledning. Dette gjør det enkelt for mus og andre skadedyr å ta seg inn i veggkonstruksjonen, hvor de kan gjøre materielle skader.

TO 2 Takkonstruksjon/Loft

Punktet må sees i sammenheng med Taktekking

Beskrivelse

Yttertaket er utført i trekonstruksjon.
Loftet er et kaldt loft med adkomst via luke på utsiden av gavlveggen.
Loftkonstruksjonen er ifølge eier fra byggeåret.
Det er registrert luftespalter i gesimsen.

Vurderte forhold:
Konstruksjonen er kontrollert der det var tilgjengelig, med tanke på lekkasjer, fuktskader, råte, biologiske skadegjørere, svai/svank i møne, tetthet rundt gjennomføringer samt ventilering/lufting av konstruksjonen. Mindre skader, biologiske skadegjørere og fuktmerker kan være vanskelig å oppdage og kan variere med årstid og værforhold. Bæreevne og dimensjonering er ikke vurdert.

Undersøkt fra:
Loft og utvendig bakkenivå, uten bruk av stige eller drone. Dette gir en begrenset inspeksjonsmulighet av detaljer.

Vurdering av avvik:

- Det er avvik:

Det er observert fuktmerker enkelte steder på undertaket, særlig rundt tekniske gjennomføringer. Dette tyder på at det tidligere har vært fuktpåvirkning. Årsaken kan være tidligere lekkasjer eller kondens. Målinger med fuktmåler viste normale verdier på befaringstidspunktet, noe som indikerer at forholdet ikke var aktivt da. Det knytter seg likevel usikkerhet til tettheten over tid. Områdene bør følges opp, spesielt ved lengre perioder med nedbør eller snøsmelting. Ved tegn til ny fukt bør tettinger rundt gjennomføringer kontrolleres og utbedres.

TO 1 Vinduer

Beskrivelse

Vinduer med isolerglass, fra 2018, 2021 og 2022.

Vurderte forhold: Om det er synlig tegn til punkteringer og innsetningsdetaljer (beslag, vannbord, omramming, karm og ytre tetting). Merk at punkterte glass kan være vanskelig, eller i noen tilfeller umulig, å oppdage ved visuell inspeksjon. Vinduer er undersøkt visuelt ved stikkprøvekontroller - et utvalg vinduer er kontrollert.

TO 2 Vinduer - 1

Beskrivelse

Vinduer med isolerglass, fra byggeår, og enkelte vinduer fra omlag starten av 2000-tallet.

Innsetningsdetaljer (beslag, vannbord, omramming, karm og ytre tetting). Merk at punkterte glass kan være vanskelig, eller i noen tilfeller umulig, å oppdage ved visuell inspeksjon. Vinduer er undersøkt visuelt ved stikkprøvekontroller - et utvalg vinduer er kontrollert.

Vurdering av avvik:

- Det er avvik:

Vinduene har nådd en alder der det erfaringsmessig foreligger en usikker fremtidig funksjon. Over tid svekkes kantforseglingen mellom glasslagene, noe som øker risikoen for punkteringer og redusert isolasjonsevne.

Oppdragsnr.: 22424-1660

Befaringsdato: 21.05.2026

Side: 9 av 26

Vestsidveien 457, 3410 SYLLING
Gnr 86 - Bnr 52
3312 LIER

BOLIGKONSULT AS
Hagen Johansens vei 12
1406 SKI



Tilstandsrapport

TO 1 Dører

Beskrivelse

Ytterdør i tre, fra 2011. Ytterdør til vaskerommet er ukjent.
Terrassedør med isolerglass, produsert i 2012 og 2014.
En terrassedør i underetasjen med ukjent årstall, men ifølge eier er denne nokså ny.

Vurderte forhold: Om det er synlig tegn til punkteringer og innsetningsdetaljer (beslag, vannbord, omramming, karm og ytre tetting). Merk at punkterte glass kan være vanskelig, eller i noen tilfeller umulig, å oppdage ved visuell inspeksjon.

TO 2 Balkonger, terrasser og rom under balkonger

Beskrivelse

Terrasse i trekonstruksjon, bak boligen, målt til ca. 34 m².
Terrasse i trekonstruksjon, foran boligen, målt til ca. 20 m².
Veranda i trekonstruksjon, bak boligen, målt til ca. 49 m².

Vurderte forhold: Synlige forhold knyttet til festing, forankring, understøtting, skader på overflater utover normal slitasje og løsninger for vannavrenning.

Vurdering av avvik:

- Det er avvik:

Det er registrert slitasje. Slitasjen tilsier at det må påregnes vedlikehold innen rimelig tid.

Det er påvist råteskader i underbyggende konstruksjoner til verandaen på forsiden. Råte oppstår når treverk over tid utsettes for fukt og fører til at materialet mister styrke. Dersom forholdet ikke utbedres, kan skaden utvikle seg og påvirke konstruksjonens stabilitet og levetid. Utskifting av skadet treverk må påregnes innen nær fremtid.

INNVENDIG

TO 4 Overflater

Beskrivelse

Gulv: Laminat, belegg, fliser og betong.
Vegger: Malte overflater og panel.
Himling: Malte overflater, takess og panel.

Himlingshøyde:
Ca. 2,40 meter, målt i stue.

Innvendige overflater, utover det som er beskrevet og vurdert i øvrige deler av rapporten, er ikke tilstandsvurdert. Vurdering av slike overflater, samt horisontalmåling av gulv, inngår ikke i dette oppdraget. Tilstand, slitasje og utseende er i stor grad subjektivt, og interessenter oppfordres til å gjøre egne vurderinger ved visning. Horisontalmålinger av gulv og oppføring av konkrete høydeforskjeller inngår ikke i dette oppdraget.

TO 4J Pipe og ildsted

Beskrivelse

Pipeløp.

Ildsted:

Type: Peisovn med glassdør i stuen i 1. Etasje (under befaring var det montert peisovn i underetasjen, men eier opplyser at denne ikke skal medfølge salget).

Pipe og ildsted er ikke undersøkt eller vurdert i denne rapporten.
Undersøkelse av pipe og ildsted anbefales utført av kvalifisert fagperson, i samråd med brann- og feiervesen eller annen offentlig godkjenningmyndighet.

TO 2 Rom Under Terreng

Oppdragsnr.: 22424-1660

Befaringsdato: 21.05.2026

Side: 10 av 26

Vestsidenveien 457, 3410 SYLLING
Gnr 86 - Bnr 52
3312 LIER

BOLIGKONSULT AS
Hagen Johansens vei 12
1406 SKI

Tilstandsrapport

Punktet må sees i sammenheng med 'Drenering'

Beskrivelse

Rom under terrenget er innredet.

Når ble rom under terreng innredet? Ukjent.

Vurderte forhold: Synlige overflater i rom under terreng er kontrollert visuelt med tanke på riss/sprekker, setninger/jordtrykk, fuktskader og skadedyr. Merk at, skadedyr er svært vanskelig eller ofte umulig å oppdage visuelt under befaringen. Det er sett etter ventiler. Fuktmåling ved hulltakning er utført for å undersøke om valgt punkt kan ha en fuktskade.

Måleresultat: Under 6 vektprosent.

Vurdering av avvik:

- Det er avvik:

Rom under terreng er foret ut/kledd med organiske materialer (som treverk, gips e.l.). Dette regnes som en risikokonstruksjon i rom under terreng, da fukt kan trenge inn fra grunnmur/betong eller oppstå som kondens. Når konstruksjonen er lukket, kan fukt bli stående over tid og gi økt risiko for fuktskader. Løsningen innebærer derfor en forhøyet risiko i forbindelse med fuktproblematikk sammenlignet med åpne eller uorganiske konstruksjoner.

TO 1 Innvendige trapper

Beskrivelse

Type: Trapp i trekonstruksjon.
Fallsikring: Rekkverk er montert.

Vurderingen er begrenset til en undersøkelse av rekkverk/fallsikring, vurdert opp mot krav på befaringspunktet. Det oppfordres til å gjøre egne undersøkelser av overflater og bruksslitasje.

VÅTROM

1. ETASJE > VASKEROM

Generell

Beskrivelse

Rommet er av eldre dato.
Det foreligger ikke dokumentasjon på utførelsen. Undersøkelsen er basert på det som er synlig.

Badet har nådd en alder der materialer kan svekkes av bruk og tid, noe som øker risikoen for fuktproblemer. Det anbefales å jevnlig kontrollere badet for tegn på skader. På sikt vil en totaloppussing med nytt vannrett sjikt være nødvendig, men tidspunktet avhenger normalt av bruk, vedlikehold og synlige tegn på slitasje.

1. ETASJE > VASKEROM

TO 2 Overflater vegger og himling

Beskrivelse

Malte overflater.

Vurderte forhold: Overflater er kontrollert med tanke på riss, sprekker, skjøter og underkant av veggplater, indikasjoner på fuktskade, knirk i gulv og egnethet ved vindu/dør i våtsone.

Vurdering av avvik:

- Det er avvik:

- Konstruksjonen har passert halvparten av forventet levetid og har bruksslitasje.
Alder og bruksslitasje kan øke behov for vedlikehold og tiltak.

Oppdragsnr.: 22424-1660

Befaringsdato: 21.05.2026

Side: 11 av 26

Vestsidenveien 457, 3410 SYLLING
Gnr 86 - Bnr 52
3312 LIER

BOLIGKONSULT AS
Hagen Johansens vei 12
1406 SKI

Tilstandsrapport

1. ETASJE > VASKEROM

TO 2 Overflater Gulv

Beskrivelse

Vinylbelegg på gulv.

Vurderte forhold: Overflater er kontrollert med tanke på riss, sprekker, skjøter og underkant av veggplater, indikasjoner på fuktskade, knirk i gulv og egnethet ved vindu/dør i våtsone. Fall til sluk og høydeforskjell topp mellom overkant gulv/topp slukrist er målt med linjelaser. Fall er målt ved stikkprøver - flater partier kan forekomme uten å bli avdekket.

Vurdering av avvik:

- Det er avvik:

- Konstruksjonen har passert halvparten av forventet levetid og har bruksslitasje.
Alder og bruksslitasje kan øke behov for vedlikehold og tiltak.

1. ETASJE > VASKEROM

TO 2 Sluk, membran og tettesjikt

Beskrivelse

Sluket er i plast. Synlig vinylbelegg, klemt i sluket.

Vurderte forhold: Punktet er kontrollert med tanke på utførelse, materialvalg, klemring/mansjett, rensemulighet, alder (opplyst av selger) og tegn på utettheter/skadelig fukt.

Vurdering av avvik:

- Det er avvik:

Sluket har oppnådd mer enn halvparten av forventet levetid. Eldre sluk gir større mulighet for slitasje som kan føre til utettheter.

Membranen har oppnådd en alder hvor fremtidig funksjon er mer usikker. Når tettesjikt blir eldre, kan elastisitet og tetthet gradvis reduseres. Dette gir økt risiko for utettheter over tid. Jevnlig tilsyn anbefales, og oppgradering må påregnes på sikt.

1. ETASJE > VASKEROM

TO 2 Sanitærutstyr og innredning

Beskrivelse

Innredning: Skap med glatte fronter og benkeplate.
Sanitærutstyr: Servantkum og opplegg for vaskemaskin.

Vurderte forhold: Sanitærutstyr er kontrollert med tanke på riss, sprekker, svelling, skjolder, avdruppmerker og lekkasjesikring av sistene. Avløp og vannrør er vurdert ut fra en enkel test avrenning og vanntrykk ved åpen kran og alder.

Vurdering av avvik:

- Det er avvik:

Eier informerer at det er mindre korrosjon i kummen, og et lite hull, som vil si at dersom det står vann i kummen over tid kan det dryppe i gjennom og ned på platen under. Dersom en lekkasje skulle oppstå gir dette økt risiko for fuktskader i tiliggende utstyr.

Konsekvens/tiltak

- Tiltak:

Servantkummen anbefales å byttes.

Kostnadsestimat: Under 20 000

1. ETASJE > VASKEROM

TO 2 Ventilasjon

Beskrivelse

Avtrekk: Naturlig ventilasjon via ventil i vegg.

Oppdragsnr.: 22424-1660

Befaringsdato: 21.05.2026

Side: 12 av 26

Vestsidenveien 457, 3410 SYLLING
Gnr 86 - Bnr 52
3312 LIER

BOLIGKONSULT AS
Hagen Johansens vei 12
1406 SKI



Tilstandsrapport

Vurderte forhold: Ventilasjon er vurdert med tanke på avtrekk, overstrømningsmulighet og tilluft. Avtrekk er kontrollert med et enkelt papirark. Det er ikke utført luftmålinger eller vurdering av ventilasjonsfunksjon utover dette.

Vurdering av avvik:

- Det er avvik:

Avtrekket skjer ved naturlig ventilasjon uten mekanisk vifte. Luftutskiftingen vil da variere med temperatur- og trykkforhold, og avtrekket kan i perioder være begrenset. Dette kan føre til at fuktig luft blir stående lenger i rommet, noe som over tid kan gi økt fuktbelastning ved normal bruk. Løsningen er vanlig i eldre boliger, men vurderes som TG 2 etter NS 3600.

Det er ikke tilstrekkelig lufttilførsel til rommet, for eksempel via spalte under dør eller annen løsning. Manglende tilluft kan redusere effekten av avtrekket, slik at fuktig luft blir værende lenger i rommet. Over tid kan dette gi økt fuktbelastning og redusert uttørking av overflater. Det anbefales å etablere løsning for tilluft.

1. ETASJE > VASKEROM

Tilliggende konstruksjoner våtrom

Beskrivelse

Hulltaking er ikke foretatt da det ikke er en direkte våtsone med vannsøl på vegg slik som på et bad med dusj. Det ble søkt etter fukt på tilgjengelige tilstøtende overflater ved befarings uten at det ble indikert unormale verdier.

1. ETASJE > BAD

Generell

Beskrivelse

Badet er ifølge eier pusset opp i 2011.
Det foreligger ikke dokumentasjon på utførelsen. Undersøkelsen er basert på det som er synlig.

Badet har nådd en alder der materialer kan svekkes av bruk og tid, noe som øker risikoen for fuktproblemer. Det anbefales å jevnlig kontrollere badet for tegn på skader. På sikt vil en totaloppussing med nytt vannrett sjikt være nødvendig, men tidspunktet avhenger normalt av bruk, vedlikehold og synlige tegn på slitasje.

1. ETASJE > BAD

Overflater vegger og himling

Beskrivelse

Fliser på vegger. Slette overflater i himlingen.

Vurderte forhold: Overflater kontrollert med tanke på forhold som kan indikere fuktskade og egnethet ved vindu/dør i våtsone. Banketest etter bom (hulrom under flis) er utført som stikkprøver - ikke alle fliser.

Vurdering av avvik:

- Det er avvik:

- Konstruksjonen har passert halvparten av forventet levetid og har bruksslitasje. Alder og bruksslitasje kan øke behov for vedlikehold og tiltak.

1. ETASJE > BAD

Overflater Gulv

Beskrivelse

Fliser på gulv.

Vurderte forhold: Overflater kontrollert med tanke på forhold som kan indikere fuktskade og egnethet ved vindu/dør i våtsone. Banketest etter bom (hulrom under flis) er utført som stikkprøver - ikke alle fliser. Fall til sluk og høydeforskjell topp mellom overkant gulv/topp slukrist er målt med linjelaser. Fall er målt ved stikkprøver - flatere partier kan forekomme uten å bli avdekket.

Oppdragsnr.: 22424-1660

Befaringsdato: 21.05.2026

Side: 13 av 26

Vestsidenveien 457, 3410 SYLLING
Gnr 86 - Bnr 52
3312 LIER

BOLIGKONSULT AS
Hagen Johansens vei 12
1406 SKI



Tilstandsrapport

Vurdering av avvik:

- Det er avvik:

- Konstruksjonen har passert halvparten av forventet levetid og har bruksslitasje. Alder og bruksslitasje kan øke behov for vedlikehold og tiltak.

1. ETASJE > BAD

TG 2 Sluk, membran og tettesjikt

Beskrivelse

Sluket er i plast.

Vurderte forhold: Punktet er kontrollert med tanke på utførelse, materialvalg, klemring/mansjett, rensemulighet, alder (opplyst av selger) og tegn på utettheter/skadelig fukt.

Membran/tettesjikt: Membranens oppgave er å hindre vann i å trenge inn i underliggende konstruksjoner. Tilstedeværelse, utførelse og full tilstand av skjulte deler kan ikke kontrolleres ved vanlig visuell befarings.

Vurdering av avvik:

- Det er avvik:

Membranen har oppnådd en alder hvor fremtidig funksjon er mer usikker. Når tettesjikt blir eldre, kan elastisitet og tetthet gradvis reduseres. Dette gir økt risiko for utettheter over tid. Jevnlige tilsyn anbefales, og oppgradering må påregnes på sikt.

1. ETASJE > BAD

TG 1 Sanitærutstyr og innredning

Beskrivelse

Innredning: Skap med glatte fronter. Speil over servant med lys.
Sanitærutstyr: Servant og dusj på gulv.

Vurderte forhold: Sanitærutstyr er kontrollert med tanke på riss, sprekker, svelling, skjolder, avdryppmerker og lekkasjesikring av sisterner. Avløp og vannrør er vurdert ut fra en enkel test avrenning og vanntrykk ved åpen kran og alder.

1. ETASJE > BAD

TG 1 Ventilasjon

Beskrivelse

Avtrekk via ventil.
Tilluft: Luftespalte via rist i dørblad for lufttilførsel.

Vurderte forhold: Ventilasjon er vurdert med tanke på avtrekk, overstrømningsmulighet og tilluft. Avtrekk er kontrollert med et enkelt papirark. Det er ikke utført luftmålinger eller vurdering av ventilasjonsfunksjon utover dette.

1. ETASJE > BAD

TG 1 Tilliggende konstruksjoner våtrom

Beskrivelse

Vurderte forhold: Det er undersøkt om våtrommet kan ha en fuktskade gjennom hulltaking på utsiden av badet. Fuktmåler med piggelektrode er benyttet i veggkonstruksjonen, og det er gjort en visuell inspeksjon nær hullet. Målemetoden må ansees som en stikkprøvekontroll, og gir ingen garanti for andre deler av konstruksjonen. Resultatet påvirkes av valg av målested, dybde, tidligere bruk av rommet og oppbygning.

Måleresultat: Under 6 vektprosent.

Oppdragsnr.: 22424-1660

Befaringsdato: 21.05.2026

Side: 14 av 26

Vestsideveien 457, 3410 SYLLING
Gnr 86 - Bnr 52
3312 LIER

BOLIGKONSULT AS
Hagen Johansens vei 12
1406 SKI



Tilstandsrapport

UNDERETASJE > BAD

Generell

Beskrivelse

Badet er ifølge eier pusset opp i 2011.
Det foreligger ikke dokumentasjon på utførelsen. Undersøkelsen er basert på det som er synlig.

Badet har nådd en alder der materialer kan svekkes av bruk og tid, noe som øker risikoen for fuktproblemer. Det anbefales å jevnlig kontrollere badet for tegn på skader. På sikt vil en totaloppussing med nytt vannrett sjikt være nødvendig, men tidspunktet avhenger normalt av bruk, vedlikehold og synlige tegn på slitasje.

UNDERETASJE > BAD

TG 2 Overflater vegger og himling

Beskrivelse

Fliser på vegger. Slette overflater i himlingen.

Vurderte forhold: Overflater kontrollert med tanke på forhold som kan indikere fuktskade og egnethet ved vindu/dør i våtsone. Banketest etter bom (hulrom under flis) er utført som stikkprøver - ikke alle fliser.

Vurdering av avvik:

- Det er avvik:
- Konstruksjonen har passert halvparten av forventet levetid og har bruksslitasje. Alder og bruksslitasje kan øke behov for vedlikehold og tiltak.

UNDERETASJE > BAD

TG 2 Overflater Gulv

Beskrivelse

Fliser på gulv.

Vurderte forhold: Overflater kontrollert med tanke på forhold som kan indikere fuktskade og egnethet ved vindu/dør i våtsone. Banketest etter bom (hulrom under flis) er utført som stikkprøver - ikke alle fliser. Fall til sluk og høydeforskjell topp mellom overkant gulv/topp slukrist er målt med linjelaser. Fall er målt ved stikkprøver - flater partier kan forekomme uten å bli avdekket.

Vurdering av avvik:

- Det er avvik:
- Det er registrert bom i fliser (hulrom mellom flis og fliselim). Dette kan skyldes flere årsaker, for eksempel manglende vedheft til underlaget, bevegelser i underlaget, temperaturendringer eller fuktbelastninger. Hulrom bak flisene gir økt mulighet for sprekker og løse fliser.

- Konstruksjonen har passert halvparten av forventet levetid og har bruksslitasje. Alder og bruksslitasje kan øke behov for vedlikehold og tiltak.

UNDERETASJE > BAD

TG 2 Sluk, membran og tettesjikt

Beskrivelse

Sluket er i plast.

Vurderte forhold: Punktet er kontrollert med tanke på utførelse, materialvalg, klemring/mansjett, rensesmulighet, alder (opplyst av selger) og tegn på uttetheter/skadelig fukt.

Membran/tettesjikt: Membranens oppgave er å hindre vann i å trenge inn i underliggende konstruksjoner. Tilstedeværelse, utførelse og full tilstand av

Oppdragsnr.: 22424-1660

Befaringsdato: 21.05.2026

Side: 15 av 26

Vestsideveien 457, 3410 SYLLING
Gnr 86 - Bnr 52
3312 LIER

BOLIGKONSULT AS
Hagen Johansens vei 12
1406 SKI



Tilstandsrapport

skjulte deler kan ikke kontrolleres ved vanlig visuell befaring.

Vurdering av avvik:

- Det er avvik:

Membranen har oppnådd en alder hvor fremtidig funksjon er mer usikker. Når tettesjikt blir eldre, kan elastisitet og tetthet gradvis reduseres. Dette gir økt risiko for uttetheter over tid. Jevnlig tilsyn anbefales, og oppgradering må påregnes på sikt.

UNDERETASJE > BAD

TG 1 Sanitærutstyr og innredning

Beskrivelse

Innredning: Skap med glatte fronter. Speil over.
Sanitærutstyr: Servant, dusjkabinett og badekar.

Vurderte forhold: Sanitærutstyr er kontrollert med tanke på riss, sprekker, svelling, skjolder, avdrøppmerker og lekkasjesikring av sisterner. Avløp og vannrør er vurdert ut fra en enkel test avrenning og vanntrykk ved åpen kran og alder.

UNDERETASJE > BAD

TG 2 Ventilasjon

Beskrivelse

Avtrekk: Naturlig ventilasjon.

Vurderte forhold: Ventilasjon er vurdert med tanke på avtrekk, overstrømningsmulighet og tilluft. Avtrekk er kontrollert med et enkelt papirark. Det er ikke utført luftmålinger eller vurdering av ventilasjonsfunksjon utover dette.

Vurdering av avvik:

- Det er avvik:

Det er ikke tilstrekkelig lufttilførsel til rommet, for eksempel via spalte under dør eller annen løsning. Manglende tilluft kan redusere effekten av avtrekket, slik at fuktig luft blir værende lenger i rommet. Over tid kan dette gi økt fuktbelastning og redusert uttørring av overflater. Det anbefales å etablere løsning for tilluft.

UNDERETASJE > BAD

TG 4 Tilliggende konstruksjoner våtrom

Beskrivelse

Tilstøtende vegger er oppført i murverk som ikke gir mulighet for hulltaking i veggkonstruksjonen. Det er isteden benyttet fuktsøk med overflateindikator som en punktvis kontroll, der dette erfaringsmessig er ansett som hensiktsmessig, og det er ikke funnet indikasjoner på fukt utover normale verdier.

KJØKKEN

1. ETASJE > STUE/KJØKKEN

TG 1 Overflater og innredning

Beskrivelse

Kjøkkeninnredning med glatte fronter. Benkeplate.
Integrerte hvitevarer: Platetopp. Stekeovn.

Opplegg for oppvaskmaskin og frittstående kjøleskap.

Undersøkelsen omfatter i hovedsak kontroll for fuktskader i gulvet. Det er utført visuell vurdering uten å flytte inventar eller demontere bygningsdeler. Fuktsøk med overflateindikator er gjort stikkprøvevis ved vanninstallasjoner, men ikke hele gulvet er målt. Innredningen er kun vurdert skjønnsmessig og overfladisk, uten funksjonstesting. Hvitevarer er ikke kontrollert. Egne undersøkelser av slitasje og funksjon anbefales generelt før kjøp. Innredningen har normal slitasje som innebærer noen bruksmerker, men er etter en helhetsvurdering gitt TG 1.

Oppdragsnr.: 22424-1660

Befaringsdato: 21.05.2026

Side: 16 av 26

Vestsideveien 457, 3410 SYLLING
Gnr 86 - Bnr 52
3312 LIER

BOLIGKONSULT AS
Hagen Johansens vei 12
1406 SKI



Tilstandsrapport

1. ETASJE > STUE/KJØKKEN

Avtrekk

Beskrivelse

uy yttervegg.

SPESIALROM

1. ETASJE > TOALETTROM

TO 2 Overflater og konstruksjon

Beskrivelse

Parkett på gulv.
Malt panel på vegger.

Servant og klosett.

Vurdering av avvik:

- Det er avvik:
- Mindre hakk i servanten.

- Rommet er utstyrt med et oppdriftsventilasjonssystem, som fungerer ved hjelp av naturlig luftstrøm. Luftsirkulasjonen i rommet påvirkes både av klimaforhold utenfor boligen, som temperatur og vind, og av forhold innendørs, som luftfuktighet og temperaturforskjeller. Dette kan føre til variasjoner i ventilasjonen, noe som er normalt for denne typen system. Slike variasjoner er en naturlig egenskap ved oppdriftsventilasjon og må forventes i boliger med denne løsningen.

- Det er ikke tilfredstillende lufttilførsel mot rommet.
Dette kan begrense ventileringen av rommet. En ventil i døren anbefales.

UNDERETASJE > TOALETTROM

TO 2 Overflater og konstruksjon

Beskrivelse

Fliser på gulv.
Malte flater og panel for øvrig.

Servant og klosett.

Vurdering av avvik:

- Det er avvik:
- Rommet er utstyrt med et oppdriftsventilasjonssystem, som fungerer ved hjelp av naturlig luftstrøm. Luftsirkulasjonen i rommet påvirkes både av klimaforhold utenfor boligen, som temperatur og vind, og av forhold innendørs, som luftfuktighet og temperaturforskjeller. Dette kan føre til variasjoner i ventilasjonen, noe som er normalt for denne typen system. Slike variasjoner er en naturlig egenskap ved oppdriftsventilasjon og må forventes i boliger med denne løsningen.

- Det er ikke tilfredstillende lufttilførsel mot rommet.
Dette kan begrense ventileringen av rommet. En ventil i døren anbefales.

TEKNISKE INSTALLASJONER

TO 2 Vannledninger

Beskrivelse

Type rør: Innvendige vannrør i kobber og rør-i-rør.

Oppdragsnr.: 22424-1660

Befaringsdato: 21.05.2026

Side: 17 av 26

Vestsideveien 457, 3410 SYLLING
Gnr 86 - Bnr 52
3312 LIER

BOLIGKONSULT AS
Hagen Johansens vei 12
1406 SKI



Tilstandsrapport

Hovedstoppekran: Hovedstoppekranen er lokalisert i kasse i gang i underetasjen, og er enkelt funksjonstestet.
Lekkasjesikring: Fordelerskap har utløp til bod/vaskerom.

Vurderte forhold: Synlige vannrør er kontrollert med tanke på materiale, sammenkoblinger, kondens-/termisk isolasjon og hovedstoppekran. Skjulte rør er vurdert ut fra opplyst alder på anlegget. Undertegnede har ikke spisskompetanse på området - for en mer teknisk kontroll må en fagspesialist engasjeres.

Vurdering av avvik:

- Det er avvik:
- Kobberrør har passert halvparten av forventet levetid.
Eldre rør har økt risiko for lekkasjer, men hvor lenge de holder videre avhenger av kvalitet, vanntrykk og bruk. Utskiftning må derfor påregnes på sikt, uten at det kan angis en presis dato.

TO 2 Avløpsrør

Beskrivelse

Synlige avløpsrør er i plast.

Vurderte forhold: Synlige avløpsrør er kontrollert med tanke på materiale, stakeluger, lufting og synlige sammenkoblinger. Avløpskapasitet er vurdert ved enkel funksjonstest av avrenning på sanitærutstyr. Eventuell lukt fra avløpssystemet er vurdert. Skjulte rør er vurdert ut fra opplyst alder på anlegget. Undertegnede har ikke spisskompetanse på området - for en mer teknisk kontroll må en fagspesialist engasjeres.

Vurdering av avvik:

- Det er avvik:
- Rørene har passert halvparten av forventet levetid.
Eldre rør har økt risiko for lekkasjer, men det er vanskelig å si nøyaktig når utskifting blir nødvendig.

TO 2 Ventilasjon

Beskrivelse

Boligen har naturlig ventilasjon.

- Når var anlegget nytt, og er det eventuelt fornyet? Anlegget er fra byggeåret.
- Når det sist ble inspisert eller rengjort? Ukjent.

Vurderte forhold: Ventilasjonen er vurdert med hensyn til ventilasjonstype, samt om rommene har mulighet for tilluft og avtrekk og om dette generelt kan gi tilfredsstillende luftveksling. Det er ikke utført faktiske luftmengdemålinger eller tekniske vurderinger utover dette.

Vurdering av avvik:

- Det er avvik:
- Boligen har oppdriftsventilasjon (naturlig ventilering), noe som var vanlig da den ble bygget, men regnes som avvik etter rapportens referansenivå. Ventilasjonen drives av trykkforskjeller mellom inne- og uteluft, ofte påvirket av temperatur og vind. Dette gir ofte svakere og mer ujevn luftutskifting enn mekaniske ventilasjonsanlegg.

TO 2 Varmesentral

Beskrivelse

Varmepumpe (luft-til-luft) er montert.

- Når var anlegget nytt? 2021.
- Når det sist var service på anlegget? 2023.

Vurderte forhold: Kontrollen er begrenset til spørsmål til eier ovenfor. Anlegget er ikke teknisk undersøkt/vurdert, og undertegnede har ikke kompetanse på slike anlegg. For slike vurderinger må fagkyndig med spisskompetanse kontaktes.

Vurdering av avvik:

- Det er avvik:

Oppdragsnr.: 22424-1660

Befaringsdato: 21.05.2026

Side: 18 av 26

Vestsidenveien 457, 3410 SYLLING
Gnr 86 - Bnr 52
3312 LIER

BOLIGKONSULT AS
Hagen Johansens vei 12
1406 SKI



Tilstandsrapport

- Ingen dokumentasjon på service eller inspeksjon de siste to årene.
Regelmessig service er viktig for driftssikkerhet. Oppfølging anbefales.

TO 1 Varmtvannstank

Beskrivelse

Varmtvannsbereider, med en kapasitet på ca. 200 liter, fra 2025.
Erklæring er fremvist på fastkobling av denne.

Vurderte forhold: Berederen er kontrollert med tanke på avdrypp, fuktskjolder, plassering, lekkasjesikring, fundamentering og synlige tegn på brunsvidd strømtilførsel. Undertegnede har ikke spisskompetanse på området. For en fullstendig teknisk vurdering anbefales kontroll av kvalifisert fagperson.

Elektrisk anlegg

Dette er en forenklet kontroll begrenset til de spørsmål og undersøkelser som forskrift til avhendingslova (tryggere bolighandel) § 2-18 inneholder. Dette kan ikke sammenlignes med en kontroll utført av offentlig myndighet (Det lokale eltilsyn) eller registrert elektrovirksomhet, og en bygningssakkyndig har verken kompetanse eller lov til å foreta en slik kontroll.

Tilstanden er vurdert ut fra den forenklete og begrensede kontrollen som forskriften inneholder. El-anlegget kan ha feil og mangler som en slik forenklet undersøkelse ikke vil avdekke. Vær derfor oppmerksom på denne risikoen, og søk videre veiledning eller få en fullstendig kontroll utført av registrert elektrovirksomhet.

Beskrivelse

Sikringer av jordfeilautomater.

1. Foreligger det eltilsynsrapport de siste 5 år, og det er ikke foretatt arbeid på anlegget etter denne, utenom retting av eventuelle avvik i eltilsynsrapport (dvs en el-tilsynsrapport uten avvik)?

Ja

Spørsmål til eier

2. Er det elektriske anlegget utført eller er det foretatt tilleggsarbeid på det elektriske anlegget etter 1.1.1999?

Ja

Eksisterer det samsvarserklæring?

Ja

Samsvarserklæring for sikringskapet 21.12.2012 foreligger.

Inntak og sikringskap

3. Foreta en helhetsvurdering av det elektriske anlegget, dets alder, allmenne tilstand og fare for liv og helse. Bør det elektriske anlegget ha en utvidet el-kontroll?

Nei

Generell kommentar

Det er ikke foretatt en forenklet kontroll av anlegget, da det er fremvist en avsluttet tilsynssak, nyere enn fem år.
Tilstandsgraden er satt da tilsynssaken er avsluttet, men graden reflekterer ikke nødvendigvis tilstanden av anlegget.

TOMTEFORHOLD

Byggegrunn

Beskrivelse

Byggegrunn er ukjent.

Her opplyses det kun om byggegrunn er kjent, men det gjøres ikke undersøkelser utover dette.

Oppdragsnr.: 22424-1660

Befaringsdato: 21.05.2026

Side: 19 av 26

Vestsidenveien 457, 3410 SYLLING
Gnr 86 - Bnr 52
3312 LIER

BOLIGKONSULT AS
Hagen Johansens vei 12
1406 SKI



Tilstandsrapport

TO 2 Fuktsikring og drenering

Punktet må sees i sammenheng 'Rom under terreng'

Beskrivelse

Eier opplyser om følgende: Ny drenering fra garasje og bort til naboen, ca år 2014). Dette ble gjort med egeninnsats. Ny knotteplast, drenerør og xps isolasjonsplater. Øvrig drenering er ukjent.

Vurderte forhold: Det er undersøkt om drenering og sikring mot vann og fuktighet har symptomer på å være utett eller skadet, basert på visuelle observasjoner fra utsiden og rom under terreng.

Dreningssystemer er skjult og ikke tilgjengelig for full kontroll uten graving. Vurderingen bygger på synlige symptomer og opplyst alder.

Vurdering av avvik:

- Det er avvik:

- Saltutslag er observert på grunnmuren.

Utslaget svekker ikke muren, men viser at fukt har trengt gjennom – ofte som følge av svak drenering eller kapillært oppsug.

- Eventuell drenering skjult i bakken for uten om den som er lagt i 2014 har oppnådd mer enn halvparten av forventet levetid. Over tid kan dreneringssystemer få redusert funksjon, som øker risikoen for fuktpåkjenninger i grunnmuren. Det må på sikt påregnes fornying, men nøyaktig når er vanskelig å si noe om.

TO 1 Grunnmur og fundamenter

Beskrivelse

Grunnmur i betong. Fundamentering er ikke synlig.

Vurderte forhold: Synlige deler av grunnmuren er kontrollert med tanke på riss, sprekker, skader og avskallet puss.

TO 2 Terrengforhold

Beskrivelse

Vurderte forhold: Det er visuelt vurdert om terrenget har tilstrekkelig fall fra grunnmur eller skråner inn mot boligen, samt bortledning av takvann. Andre tomtforhold er ikke vurdert.

Terrenget bør ha tilfredsstillende fall bort fra grunnmur og kan kreve justeringer over tid. Punktet må ses i sammenheng med drenering, nedløp og beslag.

Vurdering av avvik:

- Det er avvik:

- Terrenget har ikke tilfredsstillende fall fra grunnmuren (mindre enn ca. 1:50 over 3 m).

Dette øker sannsynligheten for at vann kan samle seg mot muren og gi høyere fuktbelastning på grunnmur og rom under terreng. Terrengjusteringer anbefales.

FORHOLD SOM ÅPENBART KAN MEDFØRE FARE FOR HELSE, MILJØ OG SIKKERHET

Dette punktet inneholder tydelige og lett synlige forhold ved boligen som åpenbart kan påvirke helse, miljø og sikkerhet, og som bygningssakkyndige har oppdaget. Terskelen for hva som anses som åpenbart er høy, og det utføres ikke undersøkelser med sikte på å avdekke slike forhold. Punktet omfatter ikke skjulte eller ikke-synlige forhold, tekniske vurderinger eller forhold som krever spesialundersøkelser. Forhold vurderes etter byggeteknisk forskrift på befaringstidpunktet. Røykvarslere og håndholdt brannslukningsutstyr vurderes etter gjeldende forskrift om brannforebygging.

Helse, miljø og sikkerhet

Vurdering av avvik:

- Åpninger i rekkverk er større enn dagens forskriftskrav til rekkverk i innvendige trapper.
- Det er ikke foretatt radonmålinger, og bygget er heller ikke utført med radonsperre.

Oppdragsnr.: 22424-1660

Befaringsdato: 21.05.2026

Side: 20 av 26

Vestsidenveien 457, 3410 SYLLING
Gnr 86 - Bnr 52
3312 LIER

BOLIGKONSULT AS
Hagen Johansens vei 12
1406 SKI



Tilstandsrapport

- Det er ikke montert rekkverk på balkong eller terrasse.
- Det mangler håndløper på vegg i det innvendige trappeløpet.

Konsekvens/tiltak

- Det er ikke krav om utbedring av åpninger i innvendige trapper opp til dagens krav.
- Det bør gjennomføres radonmålinger.

Vestsidenveien 457, 3410 SYLLING
Gnr 86 - Bnr 52
3312 LIER

BOLIGKONSULT AS
Hagen Johansens vei 12
1406 SKI



Arealer, byggetegninger og brannceller

Standard gjeldende fra 01.01.2024

Arealmålinger og arealoppsett er basert på Norsk standard 3940:2023 Areal- og volum-beregninger av bygninger. Arealet gjelder for tidspunktet da boligen ble målt

Hva er måleverdig areal?

Arealet i rommet må ha minst 1,90 m fri høyde over gulvet og minst bredde på 0,60 m. Et loft med skråtak vil for eksempel bare få registrert målbar areal der høyden er minst 1,90 m og bredden minst 0,60 m. Rommet må ha dør eller luke og gangbart gulv.

Hva er bruksareal?

BRA = BRA-i + BRA-e + BRA-b

Bruksarealet for bygningen er bruttoarealet minus arealet som opptas av yttervegger.



Internt bruksareal (BRA-i)	Arealet innenfor boenheten(e)
Eksternt bruksareal (BRA-e)	Arealet av alle rom utenfor boenheten(e) og som tilhører denne, slik som for eksempel bodar.
Innglasset balkong mv (BRA-b)	Arealet av innglasset balkong, veranda eller altan når denne er tilknyttet boenheten(e)
Terrasse- og balkongareal (TBA)	Arealet av terrasser, åpne balkonger og åpen altan tilknyttet boenheten(e)
Gulvareal (GUA)	Er sum av BRA (bruksareal) og ALH (areal med lav takhøyde). Areal med lav takhøyde (ALH) er ikke måleverdig areal, som skyldes skråtak og lav himlingshøyde. GUA kan opplyses i markedsføring der det er aktuelt for den konkrete boligen og kun sammen med BRA-L for eksempel der gulvflaten har en verdi og har funksjon ved møblering og bruk av rommene. Ikke innredet areal som kaldloft, måles og oppgis normalt ikke.

Areal kan ikke alltid fastsettes nøyaktig

Areal kan være komplisert eller umulig å måle opp nøyaktig fordi det er vanskelig å fastslå tykkelsen på innervegger, skjevheter i og utforming av bygningskonstruksjoner som karnapp, buer og vinkler som ikke er rette, åpne rom over flere etasjer og så videre.

Eiendommens markedsverdi kan ikke baseres på en matematisk beregning basert på antall kvadratmeter opplyst i rapporten. Opplysninger om areal kan altså ikke alene benyttes for å beregne eiendommens verdi.

Den bygningsakkyndige kan avdekke eventuelle bruksendringer og avvik i branncelleinndeling

Den bygningsakkyndige ser på byggetegninger hvis de er tilgjengelige og dette er en del av oppdraget, og vurderer bruken av boligen opp mot tegningene. Hvis den bygningsakkyndig avdekker at en bolig ikke ser ut til å være delt opp i brannceller etter kravene i byggeteknisk forskrift på befaringstidspunktet, skal det opplyses om dette.

Reglene om bruksendring og brannceller kan være kompliserte. Spk videre faglige råd om rapporten ikke gir deg svar. Den bygningsakkyndige kan ikke vurdere og svare på alle spørsmål, og kan heller ikke vite om kommunen kan gi unntak for kravene som gjelder. [Vil du vite mer?](#)

Om brannceller

En branncelle er hele eller avgrensede deler av en bygning hvor en brann fritt kan utvikle seg uten at den kan spre seg til andre bygninger eller andre deler av bygningen i løpet av en fastsatt tid.

Om bruksendring

Bruksendring er å endre bruken av et rom fra en tillatt bruk til en annen. Dette kan kreve søknad og tillatelse, for eksempel hvis du endrer et rom fra bod til soverom eller arbeidsrom, eller hvis du endrer en bolig til to separate boliger.

Rom for varig opphold har krav til takhøyde, romstørrelse, rømningsvei og lysforhold som må være oppfylt. Du kan søke kommunen om unntak for kravene, men kan ikke regne med å få unntak for krav som går på helse og sikkerhet, for eksempel krav til rømningsvei.

Bruksendring som krever godkjenning, og som ikke er søkt bruksendring, er ulovlig. Kommunen kan etter plan- og bygningsloven kapittel 32 forfølge overtredelser. Kommunen kan pålegge deg å avslutte den ulovlige bruken, eventuelt å rette eller tilbakeføre rommet til godkjent bruk.

Vestsideveien 457, 3410 SYLLING
Gnr 86 - Bnr 52
3312 LIER

BOLIGKONSULT AS
Hagen Johansens vei 12
1406 SKI



Arealer

Tomannsbolig

Etasje	Bruksareal BRA m ²			SUM	Terrasse- og balkongareal (TBA)
	Internt bruksareal (BRA-i)	Eksternt bruksareal (BRA-e)	Innglasset balkong (BRA-b)		
1. Etasje	111	28		139	70
Underetasje	102	15		117	33
SUM	213	43			103
SUM BRA	256				

Romfordeling

Etasje	Internt bruksareal (BRA-i)	Eksternt bruksareal (BRA-e)	Innglasset balkong (BRA-b)
1. Etasje	Entré, stue/kjøkken, soverom 1, soverom 2, soverom 3, toalettrom, vaskerom, bad	Garasje	
Underetasje	Stue, gang, bod 1, bod 2, bod/vaskerom, toalettrom, soverom 1, soverom 2, bad	Bod 4	

Kommentar

Oppmålingen er fysisk utført med en håndholdt avstandsmåler som har nøyaktighet på +/- 1 mm. Rommene betegnes slik de fremstår og blir benyttet som under befaringen, selv om de i enkelte tilfeller kan avvike fra godkjente byggetegninger og gjeldende byggeregler. Angivelsen av rom for varig opphold i rapporten innebærer ikke nødvendigvis at rommet er, eller kan bli, godkjent for varig opphold i samsvar med dagens forskriftskrav. Arealmålingen er ikke kontrollert opp mot godkjente plantegninger.

Lovlighet

Nyere håndverkstjenester

Er det ifølge eier utført håndverkstjenester på boligen siste 5 år?

Kommentar: - Se eier sin egenerklæring.

Ja Nei

Vestsideveien 457, 3410 SYLLING
Gnr 86 - Bnr 52
3312 LIER

BOLIGKONSULT AS
Hagen Johansens vei 12
1406 SKI



Befarings - og eiendomsopplysninger

Befaring

Dato	Til stede	Rolle
21.5.2026	Martin Sjønnesen Kristoffer Bråten	Takstingeniør

Matrikkeldata

Kommune	gnr.	bnr.	fnr.	snr.	Areal	Kilde	Eieforhold
3312 LIER	86	52		0	1897.2 m ²	BEREGNET AREAL (Ambita)	Eiet

Adresse

Vestsideveien 457

Hjemmelshaver

Galåen Karoline Bismo, Bråten Kristoffer

Kilder og vedlegg

Dokumenter

Beskrivelse	Dato	Kommentar	Status	Sider	Vedlagt
Egenerklæring			Ikke gjennomgått		Nei

Revisjoner

Versjon	Ny versjon	Kommentar
1	22.05.2026	
2	23.05.2026	

For gyldighet på rapporten se forside

Vestsideveien 457, 3410 SYLLING
Gnr 86 - Bnr 52
3312 LIER

BOLIGKONSULT AS
Hagen Johansens vei 12
1406 SKI



Forutsetninger

Tilstandsrapportens avgrensninger

STRUKTUR OG REFERANSENIVA

• Rapporten baserer seg på krav i forskrift til avhendingslova (tryggere bolighandel). Rapportens struktur, metode og begrepsbruk følger i hovedsak Norsk Standard NS 3600:2018 (teknisk tilstandsanalyse ved omsetning av bolig), samt Takstbransjens retningslinjer for arealmåling når det gjelder fordeling mellom P-areal og S-areal.

• Bygningssakkyndig er ikke ansvarlig for tilbakeholdt eller uriktig informasjon, som har betydning for tilstandsvurderingen. Rapporten beskriver avvik, det vil si en tilstand som er dårligere enn referansenivået. Rapporten vil normalt ikke fremheve positive sider ved boligen ut over det som fremgår av tilstandsgradene.

• For anbefalte tiltak ved TG2 og TG3 må du vurdere om tiltakene er nødvendige og lønnsomme. Hva det vil koste å utbedre rom eller bygningsdeler vil avhenge av registrerte avvik og tiltak som kommer frem i rapporten. Anslaget er gitt på generelt grunnlag basert på prisintervaller. Anslaget må ikke forveksles med en konkret vurdering og tilbud fra en entreprenør eller håndverker. Utbedringskostnadene vil også avhenge av personlige preferanser og markedspris på materialer og tjenesteyter.

• Vurdering mot byggeregler
Den bygningssakkyndige vil vurdere boligen mot hvordan det var vanlig å bygge og regler som gjaldt på søknadstidspunktet. Noen rom og bygningsdeler slik som bad og vaskerom, og forhold som gjelder sikkerhet mot brann, rekkverk og trapper osv., vil den bygningssakkyndige vurdere mot dagens regelverk. Etter dagens regelverk vil disse kunne få en tilstandsgrad 2 eller 3 uten at det nødvendigvis er krav om at avviket må utbedres.

PRESISERINGER

Tilstandsrapporten gjelder hovedbygget. Tilleggsbygninger, som for eksempel garasje, gis kun en enkel beskrivelse.

Avvik er vurdert ut fra tekniske forskrifter på godkjenningstidspunktet for bygget. Noen bygningsdeler er vurdert etter gjeldende teknisk forskrift på befaringstidspunktet. Dette gjelder blant annet:

i. våtrom (bad, vaskerom) og andre fuktutsatte rom

ii. forhold knyttet til brann, rømming, sikkerhet, for eksempel rekkverkshøyder/åpninger, ulovlige bruksendringer, brannceller osv.

• For skjulte konstruksjoner, som vann og avløp uten dokumentasjon, er kvalitet og alder vurdert.

• Fastmonterte installasjoner, for eksempel innfelt belysning og høyttalere, skal ikke demonteres for å sjekke dampsperran bak. Dette er av hensyn til bygningssakkyndiges kompetanse og risikoen for skade.

• Kontroll av fukt i konstruksjonen ved hulltaking i bad og vaskerom (våtrom), rom under terreng (kjelleretasje, underetasje og sokkeletasje) eller andre bygningsdeler, skal skje etter eiers aksept. Hulltaking av våtrom og rom under terreng kan i visse tilfeller unnlates (ref. forskrift til avhendingslova).

• Kontroll av romfunksjoner for P-ROM blir bare utført når det ikke

foreligger godkjente og byggemeldte tegninger, eller når tegninger ikke stemmer med dagens bruk.

• Bygningssakkyndig gir en forenklet vurdering av branntekniske forhold og elektriske installasjoner i boligen hvis det er mer enn fem år siden siste el-tilsyn. Ved behov for grundigere undersøkelser, kan bygningssakkyndig anbefale boligkjøper ta kontakt med offentlige myndigheter eller en kvalifisert elektrofaglig fagperson.

TILLEGGSUNDERSØKELSER

Etter avtale med eier kan tilstandsanalysen utvides til også å omfatte tilleggsundersøkelser utover minimumskravet i forskriften.

BEFARINGEN

Rapporten gir en vurdering av byggverk og bygningsdeler som bygningssakkyndig har observert, og som fremkommer av forskrift til avhendingslova. Rapporten er likevel ingen garanti for at det ikke kan finnes skjulte feil, skader og mangler. NS 3600:2018 (teknisk tilstandsanalyse ved omsetning av bolig) har undersøkelsesnivå 1 til 3, hvor nivå 1 er det laveste og basert på visuell observasjon. Rapporten er basert på undersøkelsesnivå 1, med noen få unntak: våtrom og rom under terreng.

I praksis betyr dette at:

• befaringen skal begrenses til kun visuelle observasjoner på tilgjengelige flater uten fysiske inngrep (f.eks. riving).

• flater som er skjult av snø eller på annen måte ikke er tilgjengelig eller skjult, blir ikke kontrollert.

• det blir ikke utført funksjonsprøving av bygningsdeler, som isolasjon, piper, ventilasjon, elektrisk anlegg, osv.

• det gis ikke en vurdering av boligens tilbehør, hvite- og brunevarer og annet inventar. Dette gjelder også integrert tilbehør.

• inspisering av yttertak er basert på det som er synlig, normalt på innsiden fra loftet og utvendig fra stige/bakkenivå. I en del situasjoner er det ikke sikkerhetsmessig forsvarlig å undersøke taket fra utsiden, og da vil vurderingen være basert på alder og materialer.).

• stikkprøvetakninger er tilfeldig valgt og kan innebære kontroll under overflaten med spiss redskap eller lignende.

UTTRYKK OG DEFINISJONER

• Referansenivå: kravet til bygningsdelen eller rommet på byggetidspunktet.

• Tilstand: byggverkets eller bygningsdelens tekniske, funksjonelle eller estetiske status på et gitt tidspunkt.

• Symptom: forhold som gir indikasjon på hvilken tilstand et byggverk eller en bygningsdel befinner seg i. Benyttes ved beskrivelse av avvik og alder.

• Skadegjørere: i hovedsak råte, sopp og skadedyr.

• Fuktsøk: overflatesøk med egnet søkeutstyr som fuktindikator eller visuelle observasjoner.

Vestsideveien 457, 3410 SYLLING
Gnr 86 - Bnr 52
3312 LIER

BOLIGKONSULT AS
Hagen Johansens vei 12
1406 SKI



Forutsetninger

• Fuktmåling: måling av fuktinnhold i materiale eller i bakenforliggende konstruksjon ved bruk av egnet måleutstyr, blant annet hammerelektrode og pigger.

• Hulltaking: boring av hull for inspeksjon og fuktmåling i risikoutsatte konstruksjoner, primært i tilstøtende vegger til bad, utforede kjellervegger og eventuelt i oppforede kjellergulv.

• Normal slitasjegrad: forventet slitasje av materiale i overflaten som er basert på enkle visuelle observasjoner. Kan vurderes sammen med bygningsdelens alder.

• Forventet gjenværende brukstid: anslått tid et byggverk eller en del av et byggverk vil kunne tjene sitt formål (NS 3600:2018, termer og definisjoner punkt 3.9).

AREALBEREGNING FOR BOENHETER

• Areal fastsettes etter Forskrift til avhendingsloven og Norsk Standard 3940 Areal- og volum-beregninger av bygninger fra 2023.

• Areal oppgis i hele kvadratmeter i rapporten, og gjelder for det tidspunkt oppmålingen fant sted.

• Bruksareal (BRA) er det måleverdige arealet som er innenfor omsluttete vegger målt i gulvhøyde (bruttoareal minus arealet som opptas av yttervegger). I tillegg til gulvhøyde gjelder regler om fri bredde for at arealet skal være måleverdig, med betydning for BRA av for eksempel loft med skråtak. BRA består av internt bruksareal (BRA-i), eksternt bruksareal (BRA-e) og innglasset balkong mv (BRA-b). Terrasse- og balkongareal (TBA) opplyses der tilstandsrapporten skal benyttes i boligomsetningen og der det er aktuelt. I tillegg kan gulvareal (GUA) og areal med lav takhøyde (ALH) opplyses sammen med BRA der det er aktuelt og en del av oppdraget. Rom skal ha atkomst og gangbart gulv for å kunne regnes som BRA/måleverdig areal.

• Arealet måles og oppgis dersom arealet oppfyller krav til måleverdighet, slik som at arealet må ha minst en bredde på 0,6m og minst en høyde på 1,9 m osv. Et rom kan være i strid med teknisk forskrift og mangle godkjenning hos kommunen for den aktuelle bruken, uten at dette får betydning for om arealet måles og oppgis i tilstandsrapporten. Når arealet måles tas det ikke hensyn til om arealet er lovlig oppført eller om bruken er lovlig, bruksendringer, lysforhold eller andre sikkerhetsmangler.

• Eiendommens markedsverdi kan ikke baseres på en rent matematisk beregning i forhold til antall kvadratmeter opplyst i rapporten. Opplysninger om areal kan altså ikke alene benyttes for beregning av eiendommens verdi.

• Rom som ligger utenfor boenheten, men som eier har påvist og/eller opplyst at tilhører boenheten, er oppmålt og inkludert i BRA-e. Det er ikke fremvist dokumentasjon på at rommet tilhører boenheten, med mindre dette er angitt særskilt. Rom utenfor boenheten kan omdisponeres av borettslaget/sameiet og dette kan påvirke boligens BRA. Vær oppmerksom på at NS 3940:2023 og eierseksjonsloven har ulik definisjon av fellesareal. Ved arealmåling gjelder NS 3940:2023 som definerer fellesareal slik: "Delen av bygning som brukes av to eller flere bruksenheter eller til bygningens forvaltning, drift eller vedlikehold.

• Se øvrig informasjon om areal i rapporten, Norsk Standard 3940 (2012 og 2023) og veiledningen til disse.

PERSONVERN

Oppdragsnr.: 22424-1660

Befaringsdato: 21.05.2026

Side: 26 av 26

Drammen og Lier
Eiendomsmegling AS



Egenerklæring

Vestsideveien 457, 3410 SYLLING

20 May 2026

Informasjon om eiendommen

Adresse	Postadresse	Enhetsnummer
Vestsideveien 457	Vestsideveien 457	

Opplysninger om selger og salgsobjekt

Er boligen en del av et sameie, aksjeselskap eller borettslag?

Ja Nei

Driver du med omsetning eller utvikling av eiendom?

Ja Nei

Når kjøpte du boligen?

November 2012

Har du selv bodd i boligen?

Ja Nei

Når og hvor lenge har eieren bodd i boligen? Hvis det er lengre perioder eieren ikke har bodd i boligen er det fint om du oppgir dette. Her kan du også oppgi annen relevant informasjon om eierskapet.

Bodd fast i boligen helt siden kjøp av boligen.

Informasjon om eksisterende husforsikring

Vet ikke

Informasjon om selger

Selger

Bråten, Kristoffer

Selger

Galåen, Karoline Bismo

Forbehold

Selger tar spesifikt forbehold om feil og mangler som er beskrevet i egenerklæringskjemaet.

Side 1



Boligkjøper anses å kjenne til forholdene som er omtalt i dette egenerklæringskjemaet. Disse forholdene kan ikke gjøres gjeldende som feil eller mangler senere.

Boligkjøper oppfordres til å selv undersøke eiendommen grundig.

Våtrom

1 Har det vært feil på bad, vaskerom eller toalettrom?

Ja Nei, ikke som jeg kjenner til

Beskriv feilen og omfanget

Ved kjøp av boligen så var det noe feil. Manglede samsvarsrørkring på begge bad (som fortsatt mangler). Spotter i taket oppe var ikke riktig montert så disse ble fjernet. Vi fant noe fukt i vegger på badet nede ved kjøp. Drenering og isolering av yttervegg under bakken ble utført. Åpnet også opp hull i vegger i boder på hver side av badet for å luften godt ut. Friskluftventil gikk ikke direkte ut i friskluft. Fjernet trapp utvendig så dette ble i orden. Monterte også lufteventil i dor på begge bad. Begge bad ble totalrenovert av forrige eier i 2011.

Nå er det et lite hull i vasken på vaskerommet. Lyset i badekar fungerer ikke. Usikre på om alle dyser fungerer i badekar da det er lenge siden det har vært i bruk.

2 Er det utført arbeid på bad, vaskerom eller toalettrom?

Ja Nei, ikke som jeg kjenner til

2.1.1 Navn på arbeid

Nytt arbeid

2.1.2 Årstall

2025

2.1.3 Hvordan ble arbeidet utført?

Faglært Ufaglært

2.1.7 Fortell kort hva som ble gjort av ufaglærte

Byttet ut toalett nede

2.2.1 Navn på arbeid

Nytt arbeid

2.2.2 Årstall

2016

2.2.3 Hvordan ble arbeidet utført?

Faglært Ufaglært

2.2.7 Fortell kort hva som ble gjort av ufaglærte

Byttet termostat på bad nede.

2.3.1 Navn på arbeid

Nytt arbeid

2.3.2 Årstall

2019

2.3.3 Hvordan ble arbeidet utført?

Faglært Ufaglært

2.3.7 Fortell kort hva som ble gjort av ufaglærte

Byttet dor, vindu, etterisolert og ellers pusset opp vaskerom.

Side 2

**Tak, yttervegg og fasade****3 Har det lekket vann utenfra og inn, eller er det sett andre tegn til fukt?** Ja Nei, ikke som jeg kjenner til**Beskriv feilen og omfanget**

Var noe saltutslag på vegger mot bakken ved kjøp. Ble utbedret med ny drenering og isolering. Lakk vann fra tak over utebod. Noe takpanel ble byttet og ny papp og takplater ble lagt. Oppdaget noe lekkasje fra gulv utvendig utenfor inngangsdør. Urvedret ved å flytte inngangsdøren helt ut så den gikk likt med veggen. Noe fuktskader på gipsplater på vegg i garasje.

4 Er det utført arbeid på tak, yttervegg, vindu eller annen fasade? Ja Nei, ikke som jeg kjenner til**4.1.1 Navn på arbeid**

Nytt arbeid

4.1.2 Årstall

2014

4.1.3 Hvordan ble arbeidet utført? Faglært Ufaglært**4.1.7 Fortell kort hva som ble gjort av ufaglærte**

To vinduer på to soverom oppe ble byttet

4.2.1 Navn på arbeid

Nytt arbeid

4.2.2 Årstall

2013

4.2.3 Hvordan ble arbeidet utført? Faglært Ufaglært**4.2.7 Fortell kort hva som ble gjort av ufaglærte**

Byttet verandadør i kjeller

4.3.1 Navn på arbeid

Nytt arbeid

4.3.2 Årstall

2019

4.3.3 Hvordan ble arbeidet utført? Faglært Ufaglært**4.3.7 Fortell kort hva som ble gjort av ufaglærte**

Byttet et vindu og fjernet et på kjøkken og verandadør i stue oppe.

4.4.1 Navn på arbeid

Nytt arbeid

4.4.2 Årstall

2025

4.4.3 Hvordan ble arbeidet utført? Faglært Ufaglært**4.4.7 Fortell kort hva som ble gjort av ufaglærte**

Byttet vindu og verandadør på soverom oppe.

4.5.1 Navn på arbeid

Side 3

**Nytt arbeid****4.5.2 Årstall**

2016

4.5.3 Hvordan ble arbeidet utført? Faglært Ufaglært**4.5.7 Fortell kort hva som ble gjort av ufaglærte**

Fjernet pipe til oljefyr fra over tak og ned til loft da denne ikke var i bruk. Montert nytt tak der denne sto. Usikker på akkurat årstall.

4.6.1 Navn på arbeid

Nytt arbeid

4.6.2 Årstall

2014

4.6.3 Hvordan ble arbeidet utført? Faglært Ufaglært**4.6.7 Fortell kort hva som ble gjort av ufaglærte**

Flyttet inngangsdør helt ut til yttervegg. Ca år 2014

4.7.1 Navn på arbeid

Nytt arbeid

4.7.2 Årstall

2015

4.7.3 Hvordan ble arbeidet utført? Faglært Ufaglært**4.7.7 Fortell kort hva som ble gjort av ufaglærte**

Revet gammelt veranda og satt opp ny på begge sider av huset.

4.8.1 Navn på arbeid

Nytt arbeid

4.8.2 Årstall

2014

4.8.3 Hvordan ble arbeidet utført? Faglært Ufaglært**4.8.7 Fortell kort hva som ble gjort av ufaglærte**

Murt pipe høyere for å få bedre trekk i vedovn

4.9.1 Navn på arbeid

Nytt arbeid

4.9.2 Årstall

2018

4.9.3 Hvordan ble arbeidet utført? Faglært Ufaglært**4.9.7 Fortell kort hva som ble gjort av ufaglærte**

Byttet tak på utebod

Kjeller

Side 4



5 Har sameiet eller borettslaget hatt problemer med fukt, vann eller oversvømmelse i kjeller eller underetasje?
Ikke relevant for denne boligen.

6 Har boligen kjeller, underetasje eller andre rom under bakken?
 Ja Nei

7 Er det observert vann eller fukt i kjeller, krypkjeller eller underetasje?
 Ja Nei, ikke som jeg kjenner til

8 Er det utført arbeid med drenering?
 Ja Nei, ikke som jeg kjenner til

8.1.1 Navn på arbeid
Nytt arbeid

8.1.2 Årstall
2014

8.1.3 Hvordan ble arbeidet utført?
 Faglært Ufaglært

8.1.7 Fortell kort hva som ble gjort av ufaglærte
Drenert fra garasje til nabo (naboene drenerte videre samtidig).

Elektrisitet

- 9 Har det vært feil på det elektriske anlegget?**
 Ja Nei, ikke som jeg kjenner til
- Beskriv feilen og omfanget**
Hadde sjekk fra EI-tilsynet i 2026. Noen avvik som har blitt utbedret.
- 10 Er det utført arbeid på det elektriske anlegget?**
 Ja Nei, ikke som jeg kjenner til
- 10.1.1 Navn på arbeid**
Nytt arbeid
- 10.1.2 Årstall**
2026
- 10.1.3 Hvordan ble arbeidet utført?**
 Faglært Ufaglært
- 10.1.4 Fortell kort hva som ble gjort av faglærte**
Avvik fra el-tilsynet ble utbedret.
- 10.1.5 Hvilket firma utførte jobben?**
BDM Elektro as
- 10.1.6 Har du dokumentasjon på arbeidet?**
 Ja Nei

Side 5



10.2.1 Navn på arbeid
Nytt arbeid

10.2.2 Årstall
2025

10.2.3 Hvordan ble arbeidet utført?
 Faglært Ufaglært

10.2.4 Fortell kort hva som ble gjort av faglærte
Montert ny smart varmtvannsbereder

10.2.5 Hvilket firma utførte jobben?
Welhaven rør & elektro as

10.2.6 Har du dokumentasjon på arbeidet?
 Ja Nei

10.3.1 Navn på arbeid
Nytt arbeid

10.3.2 Årstall
2021

10.3.3 Hvordan ble arbeidet utført?
 Faglært Ufaglært

10.3.4 Fortell kort hva som ble gjort av faglærte
Montert ny varmpumpe

10.3.5 Hvilket firma utførte jobben?
Multiklima as

10.3.6 Har du dokumentasjon på arbeidet?
 Ja Nei

Rør

- 11 Har eiendommen privat vannforsyning (ikke tilknyttet det offentlige vannettet), septik, pumpekum, brønn, avlopskvern eller liknende?**
 Ja Nei, ikke som jeg kjenner til
- 12 Har det vært feil på utvendige eller innvendige avlopsrør eller vannrør?**
 Ja Nei, ikke som jeg kjenner til
Utekran oppe er ødelagt, men kan åpnes og stenges med egen kran inne i kjeller.
Innvendig rør fra kjøkken og ned i kjelleren bråker litt ved tomming av f.eks. oppvaskmaskin (gjør at det "tikker" i røret ved tomming).
- 13 Er det utført arbeid på utvendige eller innvendige avlopsrør eller vannrør?**
 Ja Nei, ikke som jeg kjenner til
- 13.1.1 Navn på arbeid**
Nytt arbeid
- 13.1.2 Årstall**
2018
- 13.1.3 Hvordan ble arbeidet utført?**
 Faglært Ufaglært

Side 6



13.1.4 Fortell kort hva som ble gjort av faglærte

Fått lagt inn kommunalt vann og avløp

13.1.5 Hvilket firma utførte jobben?

Kaare mortensen

13.1.6 Har du dokumentasjon på arbeidet?

Ja Nei

Ventilasjon og oppvarming

14 Er det eller har det vært nedgravd oljetank på eiendommen?

Ja Nei, ikke som jeg kjenner til

Beskriv tilstanden og om tanken er tomt/sanert eller fylt igjen?

Den er fjernet.

15 Har det vært feil på varmelegg eller ventilasjonslegg?

Ja Nei, ikke som jeg kjenner til

16 Er det utført arbeid på varmelegg eller ventilasjonslegg?

Ja Nei, ikke som jeg kjenner til

16.1.1 Navn på arbeid

Nytt arbeid

16.1.2 Årstall

2021

16.1.3 Hvordan ble arbeidet utført?

Faglært Ufaglært

16.1.4 Fortell kort hva som ble gjort av faglærte

Montert ny varmpumpe

16.1.5 Hvilket firma utførte jobben?

Multiklima

16.1.6 Har du dokumentasjon på arbeidet?

Ja Nei

Skjevheter og sprekker

17 Er det tegn på setningsskader eller sprekker i for eksempel grunnmur eller fliser?

Ja Nei, ikke som jeg kjenner til

18 Har det vært feil eller gjort endringer på ildsted eller pipe?

Ja Nei, ikke som jeg kjenner til

Beskriv feilen eller endringen

Side 7



Pipe ble murt høyere for å få bedre trekk.
Revet peis og satt inn vedovn i kjeller.
Flyttet feieluke i pipe.
Freset pipe for beksot.
Utbedret avvik fra feiervesenet.
Fjernet en pipe fra over tak og ned til loft, da den ikke er i bruk lenger.

Sopp og skadedyr

19 Har det vært skadedyr i boligen eller andre bygninger på eiendommen?

Ja Nei, ikke som jeg kjenner til

Hva slags skadedyr og hva var omfanget?

Vært noe mus på loftet.

20 Har det vært skadedyr i fellesområdene til sameiet eller borettslaget?

Ikke relevant for denne boligen.

21 Har det vært mugg, sopp eller råte i boligen eller andre bygninger på eiendommen?

Ja Nei, ikke som jeg kjenner til

22 Har det vært mugg, sopp eller råte i sameiet eller borettslaget?

Ikke relevant for denne boligen.

Planer og godkjenninger

23 Mangler boligen eller andre bygninger brukstillatelse eller ferdigattest for søknadspliktige tiltak?

Ja Nei, ikke som jeg kjenner til

24 Har du bygd på eller gjort om kjeller, loft eller annet til boligrom?

Ja Nei

25 Selges eiendommen med utleiedel som leilighet, hybel eller lignende?

Ja Nei

27 Er det utført radonmåling?

Ja Nei, ikke som jeg kjenner til

Når ble målingen utført og hva ble måleverdiene?

Målt i 2013, men ingen merknader da bortsett fra på borevannet vi hadde den gang. Der var det for høye verdier av radon. Ikke sjekket siden, da vi ikke har borevann lenger.

28 Er det andre forhold av betydning eller sjenanse for eiendommen eller nærområdet?

Ja Nei, ikke som jeg kjenner til

29 Foreligger det planer eller bestemmelser som kan medføre endringer av felleskostnader eller fellesgjeld?

Ikke relevant for denne boligen.

Side 8



- 30 Er sameiet eller borettslaget er involvert i konflikter av noe slag?
Ikke relevant for denne boligen.

Andre opplysninger

- 31 Har ufaglærte utført arbeid som normalt bør utføres av faglærte? Du trenger ikke gjenta noe du allerede har nevnt.

Ja Nei, ikke som jeg kjenner til

Beskriv mer detaljert hva som ble gjort og når, samt hvem som utførte arbeidet. Hvis arbeid er utført på ulike deler av boligen kan du opplyse om dette her.
Informert om hva som er gjort ufaglært i tidligere punkter.

- 32 Har du andre opplysninger om boligen eller eiendommen utover det du har svart?

Ja Nei, ikke som jeg kjenner til

Skriv opplysningene her:

Rettet gulv i stue oppe. Noen gulvplater ved kjøkken og rundt vedovn har sprekker.

Boligselgerforsikring

Boligen selges med boligselgerforsikring

En boligselgerforsikring gir trygghet for selger og kjøper, og kan dekke feil og mangler som enten ikke er opplyst om eller det ikke var kjennskap til da salget ble gjennomført.

Forsikringen er tegnet i Gjensidige Forsikring ASA

Forsikringsnummer 67634279

Egenerklærings skjema

Name	Date	Name	Date
Karoline Bismo Galåen	2026-05-20	Kristoffer Bråten	2026-05-20
Identification		Identification	
 Karoline Bismo Galåen		 Kristoffer Bråten	



This document contains electronic signatures using EU-compliant PAdES - PDF
Advanced Electronic Signatures (Regulation (EU) No 910/2014 (eIDAS))

Verdifulle råd til deg som skal kjøpe bolig

For de aller fleste er et boligkjøp den største investeringen vi gjør i løpet av livet. Da er det viktig å være proaktiv (Proaktiv = tenke riktig først, handle riktig etterpå). Vi vil gjerne være Proaktiv på dine vegne, og gi deg noen gode råd på veien.

1. Før boligjakt starter

Før du begynner å kikke, er det enkelte kriterier som må være satt. Hvor vil du bo? Hva er din økonomiske smertegrense? Hvilke krav har du til boligen? Hva er viktig for deg? Kanskje må du ofre sjøutsikten for å få de tre nødvendige soverommene? En budrunde kan fort bli hektisk, for å holde hodet kaldt må du derfor ha prioriteringene dine klare.

2 Forberedelser før visning

Husk å innhente salgsoppgave og tilstandsrapport i forkant. Les grundig gjennom all informasjon – da er det enklere å notere ned eventuelle spørsmål til selve visningsdagen. Ikke glem eventuelle vedtekter og husordensregler. Er det tillatt å leie ut? Kan vi ta med kjæledyr? Vi anbefaler å få avklart alle spørsmål før du legger inn bud.

3. Gjør deg kjent i nrområdet

Det som er viktig for noen er ikke nødvendigvis viktig for andre. Noen ser etter nærmeste barnehage og trygge skoleveier. Andre ønsker seg gangavstand til dagligvare, buss eller studiesteder. Spør megler på visning eller eventuelt i forkant av visningen dersom det er noe som er spesielt viktig for deg å vite.

4. Få avklart hvor mye du kan låne

Snakk med rådgiver i banken din før visning å få en avklaring på finansiering. Sett en klar grense for hvor høyt du kan by. Ikke legg inn bud uten at du er sikker på at du har finansieringen i orden. Husk å ha i bakhodet at det påløper ulike utgifter i tillegg til å betjene et lån med renter og avdrag. De fleste borettslag og sameier har månedlige fellesutgifter. I tillegg kommer eiendomsskatt, kommunale avgifter, forsikring, strøm, oppvarming, fritid og lignende. En bolig kan også by på uforutsette utgifter og vedlikehold. Det er derfor smart å sette av et beløp i måneden til slikt.

5. Boligselgerforsikring (eierskifteforsikring) og boligkjøperforsikring

Boligselgerforsikring er selgers forsikring mot krav fra kjøper på grunnlag av skjulte feil og mangler. Når du selger bolig vil våre meglere alltid spørre deg om du vil tegne boligselgerforsikring. Boligkjøperforsikring derimot, dekker hjelp for kjøper til å vurdere og eventuelt fremsette klage etter kjøp av bolig. Forsikring gir kjøper tilgang til juridisk bistand fra tidspunkt for signering av kjøpekontrakt frem til 5 år etter overtakelsen. Dette inkluderer juridisk rådgivning, advokathjelp og håndtering av saken gjennom rettsapparat om nødvendig. Vi i Proaktiv Eiendomsmegling anbefaler, med få unntak, alle våre kjøpere å tegne boligkjøperforsikring.

Boligkjøperforsikring

Med vår boligkjøperforsikring får du en rettshjelpsforsikring som dekker juridisk bistand i eventuelle reklamasjonssaker mot selger. Med boligkjøperforsikring er du i trygge hender dersom du oppdager feil eller mangler ved boligen du har kjøpt.

Hvis boligen du har kjøpt har feil eller mangler du ikke ble gjort kjent med av selger eller megler, kan det være både frustrerende, tidkrevende og kostbart. Gjennom vår boligkjøperforsikring får du tilgang på hjelp fra advokater, saksbehandlere og jurister som er spesialiserte på eiendomskjøp. Forsikringen løper i 5 år etter overtakelsen, og dekker egne og eventuelle idømte saksomkostninger.

Kostnader for reparasjon av eventuelle feil eller mangler dekkes ikke av boligkjøperforsikringen. Slike kostnader vil man kunne kreve dekket av selger dersom eiendommen er mangelfull etter avhendingsloven. Skjulte feil, tilbakeholdte opplysninger og/eller mangelfulle/uriktige opplysninger gir grunnlag for henvendelse. Våre saksbehandlere vil da vurdere det rettslige grunnlaget basert på informasjonen som er mottatt.

Fordeler

Du trenger ikke betale saksomkostninger. En boligkjøperforsikrings hovedfunksjon er å dekke eventuelle saksomkostninger knyttet til en klage på boligkjøpet. Dette inkluderer kostnader til advokat og eventuelle rapporter som må utføres. Forsikringen dekker beløpet enten du taper eller vinner.

Forsikringen har ikke et tak

Mens en vanlig innbo- og husforsikring vanligvis har et tak på rundt kr 100 000 og en egenandel på ca. 20 %, så trenger du med boligkjøperforsikring ikke å bekymre deg for beløpet på saksomkostningene. Dette dekkes av forsikringssselskapet uansett hvor høyt det blir.

Den gir deg en ekstra trygghet

Er du bekymret for at du kanskje kan komme i konflikt med boligselger og at du ikke har råd eller lyst til å dekke saksomkostnader, kan det være betryggende å kjøpe en boligkjøperforsikring. Selger har i de fleste tilfeller tilgang til profesjonell hjelp, da bør du som kjøper av bolig også ha det.



Hva koster forsikringen?

Forsikringspremien trekkes i oppgjøret.

Borettslagseiendom:	kr 8 900
Seksjonert eiendom/aksjebolig:	kr 12 900
Enebolig/fritid/tomt:	kr 17 900

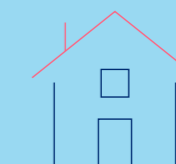

soderbergpartners.no/eiendom

Tilbehør og løsøre

I henhold til Avhendingsloven § 3-4 skal eiendommen, når annet ikke er avtalt, overdras med innredninger og utstyr som etter lov, forskrift eller annet offentlig vedtak skal følge med. Det samme gjelder varig innredning og utstyr som enten er fastmontert eller er særskilt tilpasset bygningen, jf. Avhendingsloven § 3-5. Loven inneholder ingen detaljert oversikt over hva som omfattes av «innredning og utstyr», og over hva som skal regnes som «fastmontert eller særskilt tilpasset».

Partene kan fritt avtale hva som skal følge med eiendommen ved salg. Bransjens liste over løsøre og tilbehør som skal følge med eiendommen, er en del av avtalen mellom kjøper og selger dersom ikke annet er opplyst i salgsoppgaven, kjøper har tatt forbehold i bud eller avtale på annen måte er inngått. Der intet annet er avtalt, vil løsøre og tilbehør medfølge slik dette fremkommer av avhl. § 3-4 og § 3-5 og denne oversikt.

Produkter og installasjoner som medfølger overdras uten noen form for garantier, utover eventuell gjenværende leverandørgaranti.

Dersom det er noe i nedenstående liste som ikke finnes på eiendommen, vil det heller ikke medfølge.

1. HVITEVARER medfølger der dette er spesielt angitt i salgsoppgaven.
2. HELDEKKENDE TEPPER følger med uansett festemåte.
3. VARMEKILDER, slik som ovner, kaminer, peiser, varmpumper og panelovner, følger med uansett festemåte. Frittstående biopeiser/ varmeovner og terrassevarmere medfølger ikke. Det følger ikke med varmekilder i rom som ikke har vegg- eller fastmonterte varmekilder på visning.
4. TV, RADIO OG MUSIKKANLEGG. TV-antennene og fellesanlegg for TV, herunder parabolantenne, og tuner/dekoder/tv-boks medfølger der dette eies av selger. Veggmontert TV/flatskjerm med tilhørende festeordning samt musikkanlegg følger ikke med (se også punkt 12).
5. BADEROMSINNREDNING/UTSTYR. Badekar, dusjkabinett, dusjvegger, alle fastmonterte speil og hyller, fastmonterte glass- og håndkleholdere, herunder håndklevarmere samt baderomsinnredning, medfølger.
6. GARDEROBESKAP medfølger, selv om disse er løse. Fastmonterte garderobehyller og knagger medfølger. Innredning i garderobeskap, for eksempel løse eller fastmonterte trådkurver, hyller, stenger og lignende, medfølger.
7. KJØKKENINNREDNING medfølger, herunder også åpne, fastmonterte hyller og løs eller fastmontert kjøkkenøy.
8. MARKISER, PERSIENNER og annen type innvendig og utvendig solskjerming, gardinoppheng, lamellgardiner og liftgardiner medfølger.
9. AVTREKKSVENTILASJONER av alle slag, samt fastmonterte aircondition/ventilasjonsanlegg, medfølger.
10. SENTRALSTØVSUGER medfølger med komplett anlegg, herunder slange, munnstykke mm.
11. LYSKILDER. Kupler, lysstoffarmatur, fastmonterte «spotlights», oppheng og skinner med spotlights samt utelys og hagebelysning medfølger. Vegglamper, krokhengete lamper, lysekroner, prismelamper og lignende som er koblet til sukkerbit eller stikkontakt følger likevel ikke med.
12. INSTALLERTE SMARTHUSLØSNINGER med sentral som styrer lys, varme, lyd o.l., samt tilhørende trådløse enheter som brytere, sensorer, kameraer, integrerte høyttalere el. medfølger. Enkle lysstyringssystem f.eks. med en sentral som kun styrer lyspærer eller smartpærer montert i sokkel medfølger likevel ikke.
13. UTVENDIGE SØPPELKASSER og eventuelt holder/hus til disse medfølger.
14. POSTKASSE medfølger.
15. UTENDØRS INNRETNINGER slik som flaggstang, fastmontert tørkestativ, samt andre faste uterangementer som f.eks. badestamp, boblekar/jacuzzi og liknende utendørs kar, lekestue, lekestativ, utepeis, fastmontert trommel til vannslange, medfølger. Guidekabel/ avgrensingskabel til robotgressklipper medfølger, men robotgressklipper og ladestasjon for denne medfølger ikke.
16. FASTMONTERT VEGGLADER/LADESTASJON TIL EL-BIL medfølger uavhengig av hvor laderen er montert.
17. SOLCELLEANLEGG med tilhørende teknisk infrastruktur medfølger.
18. GASSBEHOLDER til gasskomfyr og gasspeis medfølger.
19. BRANNSTIGE, BRANNTAU, feiestige og lignende medfølger der dette er påbudt. Løse stiger medfølger ikke.
20. BRANNSLUKNINGSAPPARAT, BRANNSLANGE og RØYKVARSLER medfølger der dette er påbudt. Det er eier og brukers plikt til å se til at utstyret forefinnes på enhver eiendom. Hvis annet ikke er uttrykkelig avtalt, skal dette derfor alltid følge med ved salg av eiendom.
21. SAMTLIGE NØKLER til eiendommen som selger er i besittelse av skal overleveres kjøper på overtakelsen, herunder nøkler til eventuelle boder, uthus, garasjeportåpner e.l. Låses boder, uthus e.l. med hengelås, skal lås og nøkler til disse medfølge.
22. GARASJEHYLLER, bodhyller, lagringshyller og oppheng til bildekk medfølger såfremt de er fastmontert.
23. Planter, busker og trær som er plantet på tomten, eller fastmonterte kasser og lignende er en del av eiendommen og medfølger i handelen.

Oversikten er utarbeidet av Norges Eiendomsmeglerforbund, Eiendom Norge og Advokatforeningens Eiendomsmeglingsgruppe, og er gjeldende fra 1. januar 2020.

Bud og budgivning

Fra 1. januar 2014 må alle bud og budforhøyelser som inngis til megler være skriftlig. Budgiver må legitimere seg overfor megler ved inngivelse av første bud, og bud skal være signert.

Å gi bud på eiendom som er for salg gjennom Proaktiv Eiendomsmegling gjøres via vår budgivningsplattform (bud-knapp) på eiendommens nettannonse på proaktiv.no eller finn.no.

Velges denne løsningen, oppfylles kravet til skriftlighet, signatur og legitimasjon av budgiver enten ved å benytte BankID (anbefales) eller ved å legge inn bilde av legitimasjon og signatur manuelt i løsningen.

Du mottar en SMS-kvittering (skriftlig mottaksbekreftelse) når ditt bud er registrert. Budgiver som ikke mottar bekreftelse etter å ha lagt inn bud, må snarest kontakte megler per telefon eller på annen måte.

Interessenter som ikke har anledning til å inngi bud via nettbasert budgivningsplattform, kan sende bud:

- Ved å innlevere utfylt og signert budskjema med kopi av legitimasjon til meglers kontor.

- På sms med vedlagt bilde av legitimasjon og bilde av signatur.

- På e-post med vedlagt bilde av legitimasjon og bilde av signatur.

Det advares mot å sende kopi av bankkort elektronisk.

Senere budforhøyelser kan inngis via den samme budgivningsplattformen (bud-knapp) som du finner på nettannonse, SMS ved å svare på tidligere mottatt sms-kvittering eller e-post til megleren for oppdraget. Kravet til signatur og legitimasjon gjelder kun det første budet.

Bud, som ikke er skriftlig eller som mangler enten budgivers signatur eller kopi av legitimasjon, samt bud som har kortere akseptfrist enn til kl. 12.00 dagen etter siste annonserte visning, vil, som hovedregel, ikke kunne formidles videre av megler.

Dersom akseptfrist ikke er angitt gjelder budet til kl. 15:00 første virkedag etter innlevering/siste annonserte visning.

Et bud er bindende for budgiver når budet er kommet til selgers kunnskap. Selger står fritt til å akseptere eller forkaste ethvert bud, og er derfor ikke forpliktet til å akseptere det høyeste budet på eiendommen.

Megler skal, i den grad det er nødvendig og mulig, informere de involverte i budrunden skriftlig om status i budgivningen. Megler er forpliktet til å legge til rette for en forsvarlig avvikling av budrunden. For at budene skal kunne bli behandlet og videreformidlet skriftlig til alle involverte parter, herunder

til selger for vurdering, må ethvert bud ha en tilstrekkelig lang akseptfrist. Selger må skriftlig akseptere budet før megler kan formidle budaksept til budgiver. Formidling av selgers aksept til budgiver må gjøres innen akseptfristens utløp.

Bud bør ha akseptfrist på minimum 30 minutter fra budet inngis.

Selger og kjøper har krav på å få utlevert kopi av budjournalen straks etter at handel er kommet i stand. Alle som har inngitt bud på eiendommen kan på forespørsel få en kopi av anonymisert budjournal etter at budrunden er avsluttet.

For øvrig vises til det «Forbrukerinformasjon om budgivning», som også er en del av salgsoppgaven

Budskjema

FOR EIENDOMMEN:

Vestsideveien 457, 3410 SYLLING. Gnr. 86, bnr. 52, i Lier kommune, oppdragsnr.: 1600260144
Megler: Fredrik Engebråten, mobil: 97527808, e-post: fredrik.e@proaktiv.no

UNDERTEGNEDE GIR HERVED FØLGENDE BUD PÅ OVENNEVNTE EIENDOM :

Kjøpesum kr: _____

Beløp med bokstaver kr: _____

+ omkostninger og evt. andel fellesgjeld iht. opplysninger i salgsoppgave.

Nærværende bud er bindende for undertegnede frem til og med den: _____ kl.: _____

Dersom annet ikke er angitt gjelder budet til kl. 15:00 første virkedag etter siste annonserte visning. I forbrukerforhold vil bud med kortere akseptfrist enn til kl. 12:00 første virkedag etter siste annonserte visning ikke bli videreformidlet til selger.

Eventuelle forbehold: _____

Undertegnede er kjent med at selger står fritt til å godta eller forkaste ethvert bud. Budgiver er kjent med forbrukerinformasjon om budgivning, som er en del av salgsoppgaven, og de forpliktelser budgiver påtar seg. Budgiver bekrefter å ha lest komplett salgsoppgave med alle vedlegg. Budet er bindende for budgiver når det er kommet til selgers kunnskap. Handelen er juridisk bindende for begge parter når selger har akseptert muntlig eller skriftlig, innenfor fristen. Undertegnede er kjent med at bud og budlogg vil bli fremlagt for kjøper ref. regler for budgivning. Ved flere budgivere gis gjensidig fullmakt til, hver for seg, å forhøye bud, motta aksept og/eller forestå alt i.f.m. budgivningen. Dersom bud sendes megler etter kontortid, må budgiver selv sørge for å gi megler beskjed per telefon i tillegg.

Ønsket overtagelsesdato: _____

Budet baseres på opplysninger og salgsvilkår som fremkommer av salgsoppgave datert: _____

KJØPET VIL BLI FINANSIERT SLIK:

Låneinstitusjon: _____ Referanse og tlf.nr.: _____ kr _____

Egenkapital: _____ kr _____

Totalt: _____ kr _____

BUDGIVERE:

Navn: _____

Navn: _____

Fødselsdato: _____

Fødselsdato: _____

Adr.: _____

Adr.: _____

Postnr.: _____ Sted: _____

Postnr.: _____ Sted: _____

Tlf.arb.: _____ Tlf.privat: _____

Tlf.arb.: _____ Tlf.privat: _____

E-post: _____ Arb.: _____

E-post: _____ Arb.: _____

Dato: _____ Sign.: _____

Dato: _____ Sign.: _____

LEGITIMASJON

LEGITIMASJON

Forbrukerinformasjon om budgivning

Sist oppdatert med virkning fra 1. juli 2025, i forbindelse med ikrafttredelse av endringer i eiendomsmeglingsloven.



Informasjonen er utarbeidet av Forbrukerrådet, Advokatforeningen ved Lovutvalget for eiendomsmegling, Eiendom Norge og Norges Eiendomsmeglerforbund, på grunnlag av bl.a. eiendomsmeglingsloven § 6-8.

Nedenfor gis en oversikt over de retningslinjer som anbefales ved budgivning på eiendommen. Avslutningsvis gis også en kort oversikt over de viktigste rettsreglene tilknyttet budgivning.

Før det legges inn bud på eiendommen oppfordres budgiver til å sette seg inn i all relevant informasjon om eiendommen, herunder salgsoppgave og tilstandsrapport.

GJENNOMFØRING AV BUDGIVNING:

1. Alle bud skal inngis skriftlig til megler, som formidler disse videre til selger. Med skriftlige bud menes også elektroniske meldinger som e-post og SMS når informasjonen i disse er tilgjengelig også for ettertiden. Kravet til skriftlighet gjelder også budforhøyelser, og motbud (bud fra selger), aksept eller avslag fra selger. Før formidling av bud til selger skal megler innhente gyldig legitimasjon og signatur fra budgiver. Kravet til legitimasjon og signatur er oppfylt for budgivere som benytter e-signatur som f.eks. BankID eller MiniID.

2. Et bud bør inneholde eiendommens adresse (eventuelt gnr/bnr), kjøpesum, budgivers kontaktinformasjon, finansieringsplan, akseptfrist, overtakelsesdato og eventuelle forbehold som for eksempel usikker finansiering, salg av nåværende bolig ol. Normalt vil ikke et bud med forbehold bli akseptert før forbeholdet er avklart. Konferer gjerne med megler før bud inngis.

3. Megler skal legge til rette for en forsvarlig avvikling av budrunden. I forbrukerforhold (dvs. der selger er forbruker) skal megleren ikke formidle bud med kortere akseptfrist enn kl. 12:00 første virkedag etter siste annonserte visning. Etter denne fristen bør budgiver ikke sette en kortere akseptfrist enn at megler har mulighet til, så langt det er nødvendig, å orientere selger, budgivere og øvrige interessenter om bud og forbehold. Dersom bud inngis med en frist som åpenbart er for kort til at megleren kan avvikle budrunden på en forsvarlig måte som sikrer selger og interessenter et tilstrekkelig grunnlag

for sine handlingsvalg, vil megler fraråde budgiver å stille slik frist.

4. Megler skal ikke formidle bud med forbehold om at budet eller forbehold i budet skal holdes skjult (hemmelig) for andre budgivere og interessenter.

5. Megleren vil uoppfordret gi sin vurdering av det enkelte bud overfor selger, når budet er gitt innenfor fristene i punkt 3.

6. Megleren skal, så langt det er nødvendig og mulig, holde budgiverne skriftlig orientert om mottatte bud, herunder budets størrelse, forbehold og akseptfrist. Megler skal så snart som mulig bekrefte skriftlig overfor budgivere at budene deres er mottatt. For øvrig vil megler, på forespørsel fra andre, opplyse om aktuelle bud på eiendommen, herunder relevante forbehold.

7. Kopi av budjournal skal gis til kjøper og selger uten ugrunnet opphold etter at handel er kommet i stand. Dersom det er viktig for budgiver å bevare sin anonymitet, bør budet formidles gjennom fullmektig.

8. Etter at handel har kommet i stand, eller dersom en budrunde avsluttes uten at handel er kommet i stand, kan en budgiver kreve kopi av budjournalen i anonymisert form.

VIKTIGE AVTALERETTSLIGE FORHOLD:

1. Det eksisterer ingen angrerett ved salg/kjøp av fast eiendom.

2. Når et bud er inngitt til megler og innholdet i budet er formidlet til selger (slik at selger har fått kunnskap om budet), kan budet ikke kalles tilbake. Budet er da bindende for budgiver frem til akseptfristens utløp, med mindre budet før denne tid avslås av selger eller budgiver får melding om at eiendommen er solgt til en annen. Man bør derfor ikke gi bud på flere eiendommer samtidig dersom man ikke ønsker å kjøpe flere enn en eiendom.

3. Selger står fritt til å forkaste eller akseptere ethvert bud, og er for eksempel ikke forpliktet til å akseptere høyeste bud.

4. Når en aksept av et bud har kommet frem til budgiver innen akseptfristens utløp er det inngått en bindende avtale.

5. Husk at et eventuelt bud fra selger til kjøper (såkalte «motbud»), avtalerettslig er et bindende tilbud som medfører at det foreligger en avtale om salg av eiendommen dersom budet i rett tid aksepteres av kjøper.

”

Verdifulle kunder
fortjener verdifull
rådgivning.



”

"For oss i Proaktiv overlater
vi ingenting til
tilfeldighetene. Det merker
både den som skal selge
bolig og den som skal kjøpe."



Fredrik Engebråten
Partner / Eiendomsmegler
Mobil: 975 27 808
E-post: fredrik.e@proaktiv.no

AVDELING:
Proaktiv Drammen, Lier &
Holmestrand

DIN EIENDOMSMEGLER

Drammen, Lier & Holmestrand

Beliggenhet

Velkommen til oss i ærverdige lokaler like ved Bragernes kirke, og kun en kort spasertur fra torget.

Med beliggenhet i bykjernen er det alltid enkelt å komme innom oss, og det er gode parkeringsmuligheter i "vår" gårdsplass.

Proaktiv Drammen, Lier & Holmestrand
E-post:
Drammen.li@proaktiv.no

Nytenkende - lang erfaring - lokalkjente - proaktive og løsningsorienterte.

Hos Proaktiv Drammen, Lier & Holmestrand finner du kjente fjes og svært dyktige, lokalkjente eiendomsmeglere. Dette teamet er alltid klare for å levere kvalitet til både nye og tidligere kunder.

De har meglet i Drammen, Lier og Holmestrand i en årrekke, og har solgt flere tusen boliger og bærer med seg enormt mye erfaring. Et særdeles solid team, som vet hvordan man finner den som setter størst pris på din bolig.

Proaktiv Eiendomsmegling er en kvalitetsbasert meglerkjede og vi har vår hovedtyngde i landets mest befolkningstette områder.

Fornøyde kunder er vårt viktigste mål og vi skal alltid være bedre.

En meglers ansvar er å sørge for at parter kommer til enighet i en forhandling. Med andre ord må vi til enhver tid forholde oss til ytre påvirkning - noe vi er veldig vant med.

Selve salgs- og kjøpsprosessen derimot kan vi påvirke - høy kvalitet vil alltid tilføre verdi.

Min erfaring - din trygghet

Jeg har mer enn 19-års erfaring med salg av boliger, og i 2023 var jeg med å starte opp det første Proaktiv kontoret i Lier- og Drammen.

Det at jeg er vokst opp og fortsatt bosatt i Lier, gjør at jeg innehar meget god lokalkunnskap.

Viktig for meg er optimal oppfølging for å skape tillit til både kjøper og selger slik at alle føler seg ivaretatt fra start til slutt.

Jeg jobber for å oppnå et best mulig resultat, trygt og effektivt. God markeds kunnskap er viktig i ethvert boligsalg, og det vil du som kunde dra nytte av.

Min brede erfaring baserer seg på salg av alle typer boliger, det vil si alt fra mindre leiligheter i borettslag, fritidsboliger, til større frittstående

villaeiendommer. Hvert salg er unikt og med like høy prioritet.

Skal du være sikker på å oppnå det beste sluttresultatet, må du benytte en erfaren og lokalkjent megler.

Partner / Eiendomsmegler
Fredrik Engebråten



proaktiv.no



Fredrik Engebråten

Partner / Eiendomsmegler

975 27 808

fredrik.e@proaktiv.no

PROAKTIV

Proaktiv Drammen, Lier og Holmestrand
Albums gate 15, 3016 DRAMMEN