

PROAKTIV

Rekkehusleilighet Fritznerbakken

NORDKAPPS GATE 38



Våre kontorer

TRØNDELAG

- **Trondheim**
Bassengbakken 4,
7069 Trondheim
Tlf.: 73 99 22 55
trondheim.sentrum@proaktiv.no

- **Heimdal**
Søbstadveien 1, 7088 Heimdal
Tlf.: 72 59 92 40
heimdal@proaktiv.no

- **Moholt**
Hans Baucks veg 1,
7033 Trondheim
Tlf.: 73 20 26 50
moholt@proaktiv.no

MØRE OG ROMSDAL

- **Ålesund**
Løvenvoldgata 7, 6002 Ålesund
Tlf.: 91 73 83 52
jon@proaktiv.no

VESTLAND

- **Småstrandgt.**
Småstrandgaten 6, 5014 Bergen
Tlf.: 55 36 40 40
proaktiv.bergen@proaktiv.no

- **Arna & Åsane**
Myrdalsvegen 22, 5130 Nyborg
Tlf.: 47 50 69 11
arna.aasane@proaktiv.no

- **Voss**
Vangsgata 16, 5700 Voss
Tlf.: 56 52 19 50
voss@proaktiv.no

- **Sogn**
Trolladalen 30, 6856 Sogndal
Tlf.: 90 56 45 25
sogn@proaktiv.no

ROGALAND

- **Haugesund**
Haraldsgata 139, 5527 Haugesund
Tlf.: 90 84 36 56
haugesund@proaktiv.no

- **Stavanger**
Løkkeveien 52, 4008 Stavanger
Tlf.: 51 52 75 75
stavanger@proaktiv.no

- **Sandnes**
Langgata 3, 4306 Sandnes
Tlf.: 51 66 88 00
sandnes@proaktiv.no

- **Sola**
Solakrossen 13, 4050 Sola
Tlf.: 98 08 94 03
sola@proaktiv.no

- **Jæren**
Torgvegen 2, 4350 Kleppe
Tlf.: 51 48 22 00
jaeren@proaktiv.no

AGDER

- **KRISTIANSAND**
Fjellgata 4, 4612 Kristiansand
Tlf: 45 90 91 00
kristiansand@proaktiv.no

AKERSHUS

- **Lørenskog**
Rådmann Paulsens gate 28
1461 Lørenskog
Tlf.: 67 90 40 10
lorenskog@proaktiv.no

- **Lillestrøm**
Storgata 5A, 2001 Lillestrøm
Tlf.: 63 80 59 90
lillestrom@proaktiv.no

BUSKERUD

- **Drammen, Lier & Holmestrand**
Albums gate 15, 3016 Drammen
Tlf.: 97 74 42 47
drammen.lier@proaktiv.no

ØSTFOLD

- **Sarpsborg**
Torggata 8, 1707 Sarpsborg
Tlf: 69 12 60 60
borg@proaktiv.no

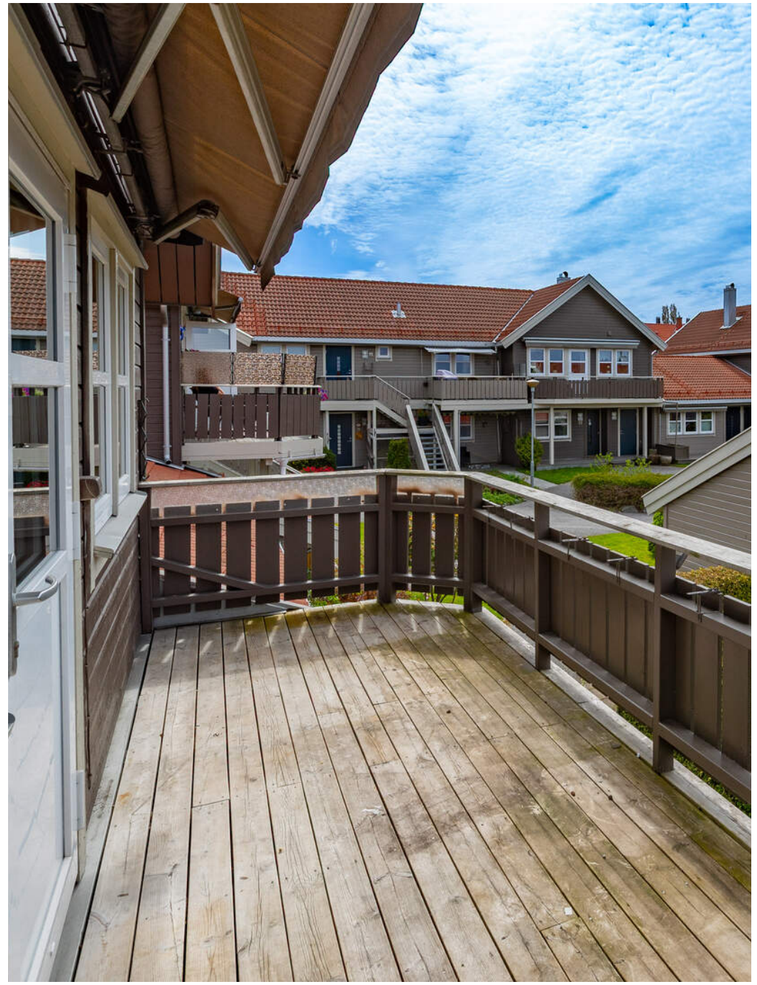

FRITZNERBAKKEN

Rekkehusleilighet Fritznerbakken, Sentralt Sarpsborg

NØKKEL-INFORMASJON

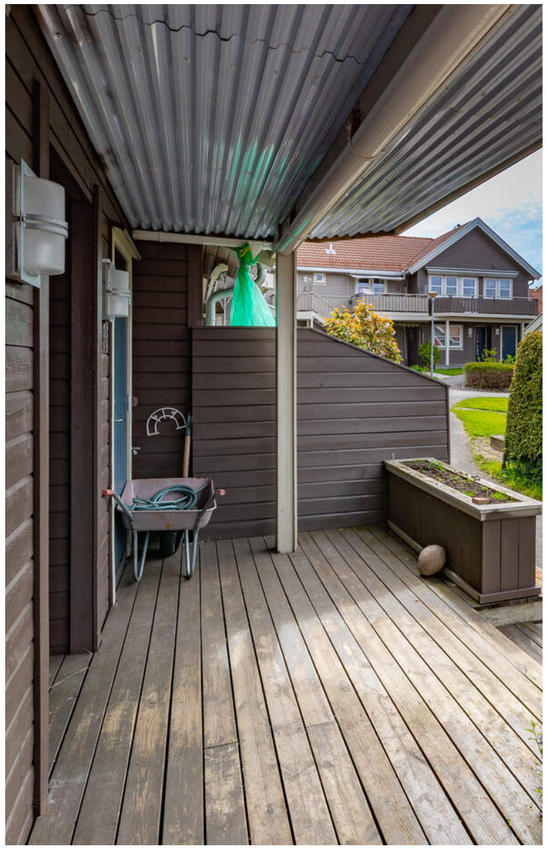

Adresse: Nordkapps gate 38, 1707 SARPSBORG

Gnr./Bnr.: Gnr. 1, bnr. 1025, andelsnr. 3, org.nummer 948898357 i FOLLOTUN BORETTSLAG

Prisantydning: 2.500.000,-

Omkostninger: 1.090,-

Andel fellesgjeld: 440.898,-

Totalpris: 2.941.988,-

Boligtype: Andelsleilighet

Byggeår: 1987

Rom/soverom: 4/3

Garasje/Parkering: Det medfølger biloppstillingsplass.

Tomt: 3693 m²

Felleskostnader inkl.: renter og avdrag felles lån, kommunale avgifter, eiendomsskatt, garasjeleie, forretningsførsel, tv/bredbånd, forsikring, drift og vedlikehold med mer.

Felleskostnader pr. mnd.: 7.683,-

INNHOLD

2 Nøkkelinformasjon

4 Leder/megler

5 Kontorets side

6 Nærområdet

10 Informasjon om boligen

14 Boligen i bilder

23 Plantegninger

26 Kjerneinformasjon

30 Vedlegg

"For oss i Proaktiv er det å megle boliger som å spille sjakk. Vi overlater ingenting til tilfeldighetene. Det merker både den som skal selge bolig og den som skal kjøpe."

Eiendomsmegler MNEF: **Geir Inge Rangøy Johannessen**



Geir Inge Rangøy Johannessen
Eiendomsmegler MNEF
Mobil: 906 47 394
E-post:
geir.johannessen@proaktiv.no

AVDELING:
Proaktiv Sarpsborg
Telefon: 69 12 60 60
Meglerhuset Borg AS
Org. nummer: 994976192

EN NY HVERDAG

Geir Inge Rangøy Johannesen er godkjent megler fra Finanstilsynet og medlem av MNEF og har mange år bak seg i eiendomsbransjen og har over 2 000 boligsalg i Sarpsborg og omegn. Han har opparbeidet seg sterk lokalkunnskap og har bunnsolid kontroll på salgsprosessen. Dette har skapt gode resultater for kundene hans.

Geir jobber for at du skal få den beste oppfølgingen og en optimal pris for din bolig. I en salgsprosess er han god på å se løsninger for både kjøper og selger. Han vet hvordan han skal fremheve kvaliteter ved en bolig som treffer den riktige kjøpergruppen.

Samt å gi riktige råd til riktig tid for å skape verdi på kundens vegne.

Den ultimate godfølelsen er når Geir oppnår et resultat som selger er fornøyde med - samtidig som kjøper er begeistret over å ha kjøpt drømmeboligen. Å megle frem avtaler som beriker livet til alle involverte parter, er det som driver Geir i jobben som megler.

Eiendomsmegler MNEF **Geir Inge Rangøy Johannessen**



«Verdifulle kunder fortjener verdifull rådgivning.»



Proaktiv Sarpsborg

Beliggenhet
Velkommen til oss i kjernen av Sarpsborg i hyggelige lokaler. Med beliggenhet i bykjernen er det alltid enkelt å komme innom oss.

Vi står klar til å ta imot deg. Velkommen inn for en hyggelig prat!

Meglerhuset Borg AS
Torggata 8, 1707 Sarpsborg
Tlf.: 69 12 60 60
E-post: borg@proaktiv.no

Med faglig kompetanse, lang erfaring, unik lokalkunnskap og nøye planlegging hjelper vi deg med å finne den rette kjøperen som gir den riktige prisen for din bolig.

Proaktiv Sarpsborg har lang erfaring innenfor salg av bolig, næring og prosjekt. Alle som jobber på kontoret arbeider for at kunder skal få en optimal pris på sin eiendom, i en handel som er trygg både for kjøper og selger.

Her finner du svært erfarne og engasjerte meglere, som har hatt gleden av å hjelpe tusenvis av mennesker med å selge og kjøpe bolig. Det er deres tilnærming til meglerfaget, unike lokalkunnskap og høye kompetanse som gjør at de lykkes så godt.

Proaktiv Sarpsborg vet at salg av eiendom er en tillitssak, og derfor forteller de alltid hva de skal gjøre, og gjør det de har sagt at de skal gjøre. Ved å lage en plan og unngå at tilfeldighetene får spillerom, så oppnår de høyest mulig pris, og gjør prosessen trygg og effektiv.

De står til enhver tid klare til å hjelpe deg, enten du skal selge eller kjøpe eiendom.

Du er alltid velkommen innom for en hyggelig boligprat i Torggata 8, og de gleder oss til å ta deg imot.



FRITZNERBAKKEN

Kommune: *Sarpsborg* / ***Område:*** *Fritznerbakken*

Med en ny bolig følger en ny beliggenhet. Du kjøper på mange måter hva området rundt har å by på. Butikker, turområder, avstand til skoler og barnehager, eller studiesteder og kulturelle scener. Bor du riktig - har du det bedre.

Beliggenhet
Leiligheten har en sentral beliggenhet på Fritznerbakken, et av byens mest attraktive boligområder.

Det er 5 minutters gange til Sarpsborg torg, gågaten og Storbyen kjøpesenter med mange handle- og spisemuligheter. Sarpsborg sentrum har godt med kulturtilbud.

Gangavstand til matbutikker, bussterminal, legesenter, legevakt og togstasjon.

Glengshølen ligger i nærheten for tur og rekreasjon, samt Kurland med idrettsanlegg og barneskole.

Sarpsborgmarka med lysløype og flotte turløyper ligger i umiddelbar nærhet.



OFFENTLIG TRANSPORT

Follogata Linje 135	1 min 0.1 km
Sarpsborg stasjon Linje RE20	10 min 0.9 km
Oslo Gardermoen	1 t 30 min

DAGLIGVARE

Kiwi Kurland PostNord	5 min 0.4 km
Coop Extra Kurland	8 min

VARER/TJENESTER

Storbyen	10 min
Vitusapotek Sarsborg	10 min

SPORT

Eilertsevja grusbane Fotball	6 min 0.6 km
Kruseløkka ungdomsskole Aktivitetshall, ballspill	7 min 0.6 km
SATS Sarpsborg	10 min
SKY Fitness Sarpsborg	14 min

LADEPUNKT FOR EL-BIL

Storbyen Senter, Sarpsborg	12 min

«Verdifulle kunder fortjener verdifull rådgivning.»

Nabolaget ditt!

Stedet du bor blir en del av deg



Sykkelsti til Tunevannet med bade, fiske og turmuligheter.

Her bor man sentrumsnært i et meget populært og ettertraktet boområde med hyggelige omgivelser.

Et innblikk i ditt nye nærområde og hva det har å by på.
Passer det dine ønsker og behov?

Adkomst
Fra Sarpsborg sentrum kjører du over Sykehuskrysset mot Kurland. Etter krapp sving tar du av mot venstre inn Nordkappsgate. Leilighetene ligger da på venstre side litt nede i veien.

Se forøvrig kartfunksjonen i boligannonsen eller på eiendommens hjemmeside for veibeskrivelse.



BOLIGMASSE

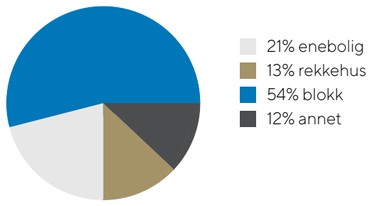

SKOLER

Lande barneskole (1-7 kl.) 421 elever, 22 klasser	8 min 0.7 km
Childrens Intern. School Sarpsborg (1-10 kl.) 267 elever, 15 klasser	13 min 1.1 km
Kurland barneskole (1-7 kl.) 442 elever, 22 klasser	12 min 1.1 km
Sandesundsveien barneskole (1-7 kl.) 430 elever, 37 klasser	18 min 1.5 km
Kruseløkka ungdomsskole (8-10 kl.) 553 elever, 38 klasser	7 min 0.6 km
St. Olav videregående skole 860 elever, 42 klasser	13 min 1.1 km
Borg videregående skole 680 elever, 44 klasser	13 min 5.8 km

BARNEHAGER

Fritznerbakken barnehage (0-5 år) 68 barn	5 min 0.4 km
Askeladden barnehage (0-5 år) 39 barn	4 min 0.4 km
Storeper barnehage (0-5 år) 129 barn	12 min 1.1 km



VELKOMMEN TIL NORDKAPPS GATE 38

Vi starter utendørs...

Parkering
Det medfølger biloppstillingsplass.

Tomtestørrelse
3 693 m²

Beskrivelse av tomt
Hele tomten er fellesarealer som er pent opparbeidet med integrerte utearealer og diverse beplantning.

TAKST OG TILSTAND

Byggemåte
Rekkehusleiligheten er generelt oppført i gode og kjente konstruksjoner med den byggemåten som var vanlig ved oppføringstidspunktet.

Vinduer er av PVC med isolerglass. Ytterdøren er i tre, og verandadøren har isolerglass.

Fra stuen er det utgang til en terrasse oppsatt i trekonstruksjoner. Det er observert noe tørkesprekker i materialene.

TG2 - Avvik som kan kreve tiltak:

- Innvendig - Overflater
Avvik: Noe bruksslitasje / skade på overflater noe steder. Mangler taklister enkelte steder. Noe knirk i gulvene enkelte steder.

- Innvendig - Radon
Avvik: Det er ikke foretatt radonmålinger, og bygget er heller ikke utført med radonsperre.

- Innvendig - Pipe og ildsted
Avvik: Ildfast plate mangler på gulvet under sotluke/feieluke på pipe.
Tildstand også med tanke på alder.

- Innvendig - Innvendige dører
Avvik: Noe bruksslitasje med stedvise merker. Mer enn halvparten av brukstid på dører er oppbrukt.

- Kjøkken - 2.Etasje > Kjøkken - Overflater og innredning
Avvik: Tildstand settes med tanke på alder. Noe bruksslitasje med stedvise merker.

- Kjøkken - 2.Etasje > Kjøkken - Avtrekk
Avvik: Noe skader på ventilator.

- Spesialrom - 1.Etasje > Toalettrom - Overflater og konstruksjon
Avvik: Toalettrom har kun naturlig avtrekk fra rommet, NS 3600 krever mekanisk avtrekk for å kunne gi TG 0/1.

- Tekniske installasjoner - Vannledninger
Avvik: Vurdering er basert på alder. Tilstandsgrad 2 gis med bakgrunn i at mer enn halvparten av forventet brukstid for skjulte røranlegg er passert. Det er nå ingen symptomer på funksjonssvekkelse, men vær oppmerksom på at dette er en risikokonstruksjon.

- Tekniske installasjoner - Avløpsrør
Avvik: Vurdering er basert på alder. Tilstandsgrad 2 gis med bakgrunn i at mer enn halvparten av forventet brukstid for skjulte røranlegg er passert. Det er nå ingen symptomer på funksjonssvekkelse, men vær oppmerksom på at dette er en risikokonstruksjon.
Det er ikke opplyst om pålegg, funksjonsfeil eller andre mangler ved anlegget.
På generell basis anbefales kontroll ved hjelp av fagfolk. TG er i all hovedsak satt ut fra alder og på bakgrunn av at utvendig ledningsnett (stikkledninger) og innvendig ledningsnett (bunnledninger) er svært sammensatt. Noen elementer har begrenset levetid og TG er gitt ut fra generell vurdering. Takstmann er ikke VVS fagmann og kontrollen er meget begrenset. Kontakt kommune eller rørlegger for nærmere info / kontroll av anlegget, eventuelt inspeksjon av rør kamera.

- Tekniske installasjoner - Ventilasjon
Avvik: Det er påvist mangelfull ventilasjon på ett eller flere rom i boligen.

- Tekniske installasjoner - Varmtvannstank
Avvik: Det er påvist at varmtvannstank er over 20 år

- Tekniske installasjoner - Elektrisk anlegg
Avvik: Foreta en helhetsvurdering av det elektriske anlegget, dets alder, allmenne tilstand og fare for liv og helse. Bør det elektriske anlegget ha en utvidet el-kontroll?
Ja

TG3 - Store eller alvorlige avvik:

- Våtrom - 1.Etasje > Bad - Generell
Avvik: Våtrommet må oppgraderes for å tåle normal bruk etter dagens krav.
Våtrommet må oppgraderes for å tåle normal bruk etter dagens krav.
Det er ikke behov for å gjennomføre en detaljert tilstandsanalyse, etter standarens krav settes tilstand i hht NS 3600 automatisk til TG 3. Selv om rommet skulle fungere tilfredstillende til dagen bruk.

Bygningssakskyndig
Sigurd Grydeland (befaringsdato: Torsdag, 27. november 2025)





«ALT SOM ER VERDT Å GJØRE,
ER VERDT Å GJØRES BRA.»

Lord Philip Chesterfield

VELKOMMEN INN!

Vi har sett på fasade, uteplasser og tekniske beskrivelser. Nå skal vi inn i boligen og ta for oss alle rom.

Innhold
Rekkehusleilighet på 2 plan som inneholder:

1. etasje: Trapperom, entre, bod, bad, toalettrom, garderobe og 2 soverom.
2. etasje: Trapperom, stue, kjøkken og soverom.

Det medfølger også en utvendig bod.

Areal
Arealene er oppgitt av bygningssakkyndig på grunnlag av NS3940(2023). Eventuelle betegnelser på rom er angitt ut fra faktisk bruk, uavhengig av hva som er godkjent hos bygningsmyndighetene. Vedlagte plantegninger er ikke målbare.

Standard
Leiligheten har i hovedsak standard fra byggetiden og er i behov av noe modernisering/oppussing. Oppholdsrom har laminat og fliser på gulv. Vegger har i hovedsak malte plater, malt strie og fliser. Kjøkkeninnredning med profilerte fronter. Det har iflg eier vært en vannlekkasje i stua, fra et akvarium som gikk i stykker. Det er synlige vannskader på gulv i stuen.

Oppvarming
Boligen varmes opp med panelovn og varmekabel.































PLANTEGNINGER

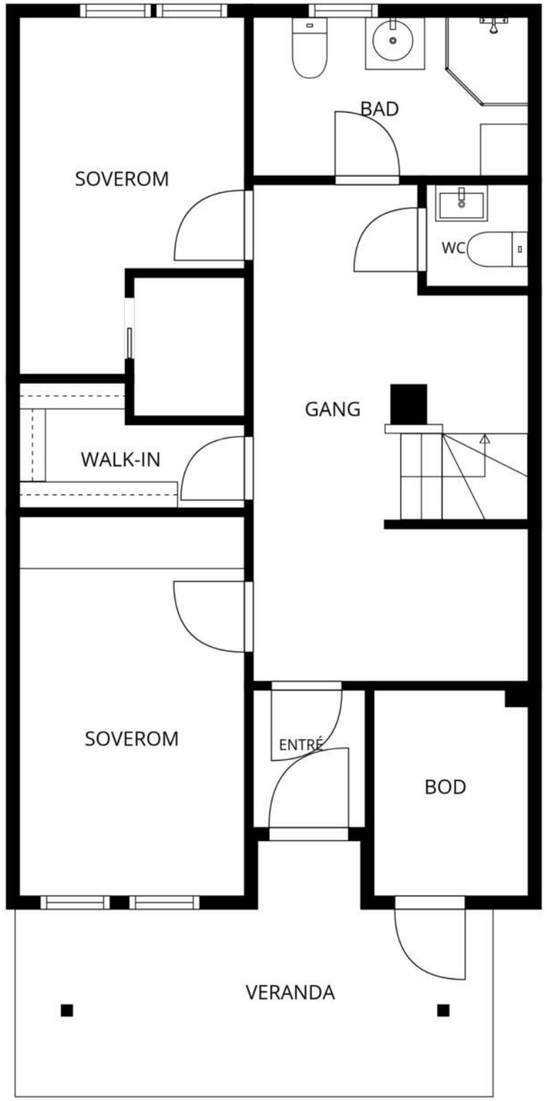

MÅL BEREGNES MED CUBICASA- TEKNOLOGI. DE ANSES Å VÆRE MEGET PÅLITELIGE, MEN IKKE GARANTERTE.

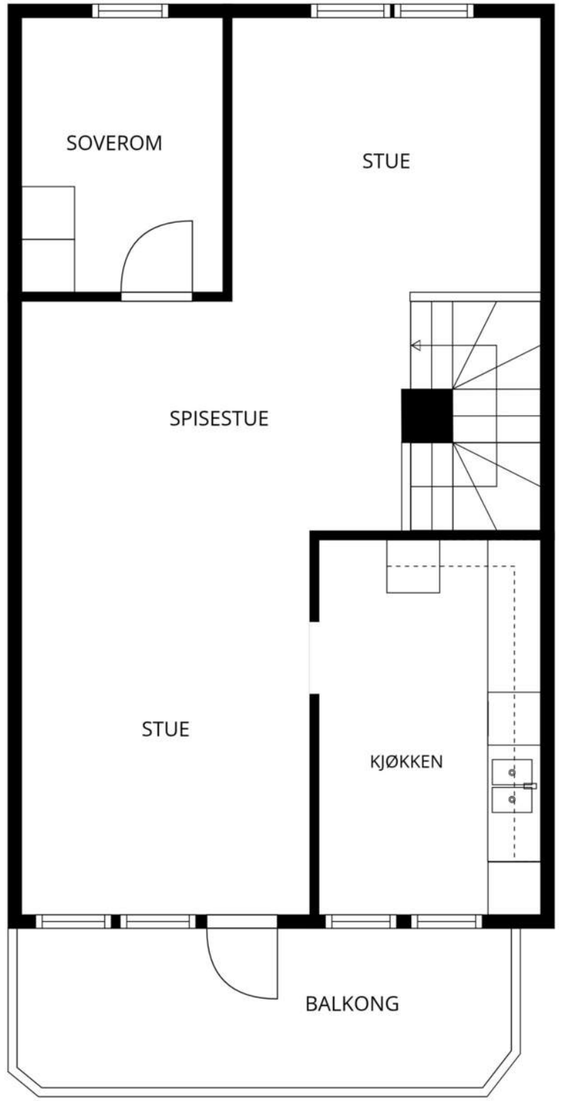

MÅL BEREGNES MED CUBICASA- TEKNOLOGI. DE ANSES Å VÆRE MEGET PÅLITELIGE, MEN IKKE GARANTERTE.

KJERNEINFORMASJON

ØKONOMI

Forretningsfører
Sarpsborg og Omegns Boligbyggelag

Om borettslaget
Borettslaget består av 18 leiligheter.
Borettslaget har ikke IN-ordning.
Borettslaget har ikke inngått avtale om sikringsordning.

Felleskostnader pr. mnd
7.683,-

Felleskostnader inkluderer
renter og avdrag felles lån, kommunale avgifter, eiendomsskatt, garasjeleie, forretningsførsel, tv/bredbånd, forsikring, drift og vedlikehold med mer.

Andel fellesgjeld
440.898,- per tirsdag, 6. januar 2026

Lånebetingelser fellesgjeld
Lånenummer: 12136923771, DNB Bank ASA
Annuitetslån, 4 terminer per år.
Rentesats per 06.01.2026: 5.05% pa.
Antall terminer til innfrielse: 90
Saldo per 06.01.2026: 7 555 151
Andel av saldo: 430 187
Første termin/første avdrag: 30.12.2018 (siste termin 30.06.2048)

Lånenummer: 15160223542, DNB Bank ASA
Annuitetslån, 4 terminer per år.
Rentesats per 06.01.2026: 5.05% pa.
Antall terminer til innfrielse: 36
Saldo per 06.01.2026: 188 111
Andel av saldo: 10 711
Første termin/første avdrag: 30.06.2025 (siste termin 31.12.2034)

Andel fellesformue
55.404,- per onsdag, 31. desember 2025

Forkjøpsrett
Det foreligger forkjøpsrett for borettslagets medlemmer og denne avklares når stadfestelsen er rettskraftig. Dersom forkjøpsretten benyttes, løses opprinnelig kjøper fra avtalen og alle økonomiske forpliktelser overfor selger bortfaller. Vær oppmerksom på at forretningsfører har anledning til å belaste et gebyr til den som benytter forkjøpsrett.

Styregodkjennelse
Kjøper av andelen må godkjennes av borettslagets styre for å ta boligen i bruk. Kjøper bærer selv risikoen for at godkjenning blir gitt og må videreselge boligen for egen regning og risiko dersom styret ikke godkjenner kjøper som ny andelseier. Overtakelse, hjemmelsoverføring og oppgjør vil uansett bli gjennomført i henhold til kontrakt. Styregodkjennelse kan ikke nektes uten saklig grunn. Kun fysiske personer kan være andelseiere, og ingen kan eie mer enn én andel.

Dyrehold
Det er tillat med 1 husdyr pr. andel/leilighet i borettslaget, men det skal søkes styret om godkjenning. Eieren plikter å påse at dyreholdet ikke er til sjenanse for andre beboere. Husdyr skal ikke løpe fritt inne på borettslagets område, men holdes i bånd.

Forsikring
Forsikringsselskap If Skadeforsikring
Polisenummer SP2062365.2.1

Sikringsordning
Boligselskap er ikke tilknyttet sikringsordning.

Formuesverdi primær
904.814,- for 2024

Formuesverdi sekundær
3.619.255,- for 2024

Info formuesverdi
Grunnlaget for beregning av eiendommens formuesverdi er for skatteåret 2026 endret. Beregningsmodellen vil nå ta utgangspunkt i eiendommens grunnkrets og ikke kommune som tidligere. Dette kan medføre at enkelte eiendommer vil få en betydelig høyere formuesverdi(spesielt for boliger med verdi over kr. 10.000.000,-) og derav høyere skattebelastning. Oppgitte formuesverdi er basert på den gamle beregningsmodellen og det tas forbehold om at formuesverdien kan øke ved endelig fastsettelse av formuesverdien i skatteåret.

Diverse
Samarbeidspartnere
Proaktiv Gruppen AS og eiendomsmeglingsforetakene som er tilknyttet Proaktiv har samarbeid med forskjellige foretak som tilbyr forbrukerne produkter eller tjenester i forbindelse med et salgsoppdrag. Våre samarbeidspartere er: Søderberg & Partners AS - formidler av boligkjøperforsikring, Gjensidige – formidler av boligselgerforsikring, Meglerfront - leverandør av digitale oppgjørsskjemaer og overtakelsesprotokoller som også inneholder tilbud til forbruker om tilpassede strøm-, internett - og alarmtjenester, Vend Marketplaces AS og Bomega AS – markedsplasser på nett, Schibsted – markedsføring i SOME, Eiendomsverdi – formidler av nabolagsprofiler. Hvilke produkter/ tjenester kjøper og selger får i forbindelse med oppdraget, kan variere ut fra hvor i landet eiendommen ligger.

Rentekostnader fellesgjeld
1.838,-

OFFENTLIGE FORHOLD

Ferdigattest/Midlertidig brukertillatelse
Det foreligger ikke ferdigattest på eiendommen, men det ble gitt midlertidig brukstillatelse 21.04.1987 på følgende vilkår:
- Balkonger ved 1. etasje bygges.
- Beleggene på våtrommene må sveises rundt røroppstikkene.
- Enkelte mindre arbeider gjenstår.
- Ved planering og tilfylling må disse arbeidene utføres slik at terrenget får fall fra huset.

Vi gjør for ordens skyld oppmerksom på at kommunen ikke utsteder ferdigattest på tiltak omsøkt før 1998.

Ferdigattest/brukstillatelse datert
Tirsdag, 21. april 1987

Regulerings- og arealplaner
Området er regulert til konsentrert småhus bebyggelse iht. reguleringsplan KVARTAL 6 - FRITZNERBAKKEN datert 18.10.1982 med tilhørende reguleringsbestemmelser.

Utsnitt av planen med tilhørende bestemmelser kan fås ved henvendelse til megler.

Vei/Vann/Avløp
Eiendommen har adkomst via offentlig vei. Eiendommen er tilknyttet kommunalt ledningsnett via private stikkledninger. Eier er selv ansvarlig for private stikkledninger til bygningen. For private fellesledninger er det normalt solidarisk vedlikeholdsplikt.

Adgang til utleie
Andelseieren kan overlate boligen til andre i opptl 30 døgn i året uten styrets samtykke. Med samtykke kan andelseier overlate boligen til andre i inntil tre år hvis andelseier har bodd i boligen i minst ett av de to siste år. Utleie i andre tilfeller kan godtas ved særlige grunner, jf. burettslagslova § 5-6.

Offentligrettslig pålegg
Det gjøres oppmerksom på at megler ikke har innhentet særskilte opplysninger om det finnes pålegg fra brann/feiervesen på eiendommen.

Grunnboksdato
Mandag, 13. april 2026

PRISANTYDNING INKLUDERT OMKOSTNINGER

Omk. kjøper beskrivelse
2 500 000,00 (Prisantydning)

440 898,00 (Andel fellesgjeld opprinnelig avtale)
————————————————
2 940 898,00 (Kontraktsum totalt)
440 898,00 (Andel av fellesgjeld)
————————————————
2 940 898,00 (Pris inkl. fellesgjeld)

Omkostninger

545,00 (Tinglysning hjemmelsoverføring andel)
545,00 (Tinglysningsgebyr pantedokument)

————————————————
1 090,00 (Omkostninger totalt)

————————————————
2 941 988,00 (Totalpris inkl. omkostninger)

————————————————

Vi gjør oppmerksom på at ovennevnte totalsum er beregnet ut fra kjøpesum tilsvarende prisantydning. Det tas forbehold om endring i gebyrer. Andel fellesgjeld følger boligen og skal således ikke innbetales ved overtagelse.

Betalingsbetingelser
Kjøpesum med tillegg av omkostninger skal være disponibelt på meglers klientkonto innen overtagelse. Normalt innebærer dette at fullt oppgjør må være innbetalt på meglers klientkonto senest to virkedager før avtalt overtagelsesdato. Eventuelle vilkår knyttet til innbetalingen, eksempelvis pantedokument som skal tinglyses til fordel for kjøpers bank, må være megler i hende i god tid før overtagelse kan finne sted.

Kjøpesummen skal innbetales fra norsk finansinstitusjon og/eller kjøpers konto i norsk finansinstitusjon. Eventuell egenkapital skal innbetales i én samlet betaling fra kjøpers egen konto i norsk finansinstitusjon.

Når et bud er rettskraftig stadfestet og kjøpesummen innbetalt, skal retten på kjøperens begjæring utstede skjøte, jfr. tvangsfullbyrdelsesloven §11-33. Skjøtet blir sendt medhjelperen for videre forføyning. Dersom kjøperen helt eller delvis har innbetalt kjøpesummen via låneinstitusjon vil denne normalt kreve at medhjelper innestår for at aktuell(e) pantedokument(er) får rett tinglyst prioritet i eiendommen. Medhjelper vil da sørge for oversendelse og tinglysing i forbindelse med oppgjøret. Utstedelse av inblancoskjøte er ikke mulig.

Alle eiendomsmeglingsforetak har lovpålagt forsikring av klientmidler begrenset oppad til kr 45 mill. Enkeltsaker er forsikret inntil kr 15 mill. Dersom kjøpers låneinstitusjon krever tilleggsforsikring ved omsetning over 15 millioner, må kjøper selv eller dennes låneinstitusjon dekke utgiftene forbundet med dette.

Lovanvendelse
Det er begjært tvangssalg av eiendommen og gjennomføring reguleres således av tvangsfullbyrdelsesloven av 26. juni 1992 kapittel 11.

Overtagelse
Kjøperen kan etter tvbl. § 11-31 tidligst overta eiendommen på oppgjørsdagen (3 måneder etter foreleggelse av bud overfor tingretten), såfremt:
- budet er stadfestet (behøver ikke være rettskraftig) og
- kjøpesummen er innbetalt i sin helhet og
- kommunens og sameieres forkjøpsrett er avklart.

Medhjelper vil om ønskelig delta ved overtagelsen av eiendommen.

Dersom selgeren og hans husstand bor i eiendommen plikter de å fraflytte eiendommen når kjøperen er blitt eier og å overlevere nøkler o.l. til kjøper. Dersom dette ikke skjer, kan kjøperen kreve namsmyndighetenes bistand for utkastelse.

Kjøpekontrakt
Det utstedes ikke kjøpekontrakt ved tvangssalg. Stadfestelseskjennelsen er bekreftelse på at handel er kommet i stand.

Skjøtet/Hjemmelsdok.
Når et bud er rettskraftig stadfestet og kjøpesummen innbetalt, skal retten på kjøperens begjæring utstede skjøte, jfr. tvangsfullbyrdelsesloven §11-33. Skjøtet blir sendt medhjelperen for videre forføyning. Dersom kjøperen helt eller delvis har innbetalt kjøpesummen via låneinstitusjon vil denne normalt kreve at medhjelper innestår for at aktuell(e) pantedokument(er) får rett tinglyst prioritet i eiendommen. Medhjelper vil da sørge for oversendelse og tinglysing i forbindelse med oppgjøret. Utstedelse av inblancoskjøte er ikke mulig.

Feil og mangler
Ifølge tvangsfullbyrdelsesloven §11-39 har kjøperen kun begrenset adgang til å påberope eventuelle mangler ved eiendommen. Eiendom kjøpt på tvangssalg overtas som hovedregel i den stand den befinner seg. Det bemerkes at lov om avhending av fast eigedom ikke får anvendelse ved tvangssalg.
I følge tvbl. § 11-39 foreligger en mangel når:
(a) formuesgodet ikke svarer til opplysninger om vesentlige forhold som medhjelperen har gitt, og som kan antas å ha innvirket på kjøpet.

(b) medhjelperen har forsømt å gi opplysning om vesentlige forhold som denne måtte kjenne til og som kjøperen hadde grunn til å regne med å få, såfremt unnlatelsen kan antas å ha innvirket på kjøpet, eller
(c) formuesgodet er i vesentlig dårligere stand enn kjøperen hadde grunn til å regne med.

Dersom mangel foreligger, kan kjøperen kreve prisavslag.

Kjøperen kan ikke heve kjøpet på grunn av mangler. Erstatning kan bare kreves av medhjelperen dersom denne har utvist skyld eller det foreligger annet særskilt rettsgrunnlag. Kjøpesummen må betales selv om prisavslag kreves. Loven har særskilte regler om prisavslag og om fremgangsmåten ved mangelskrav.

Rydding og rengjøring
Tvangsfullbyrdelsesloven legger ikke opp til at eiendom som tvangsselges skal være ryddet eller rengjort ved kjøpers overtakelse. Kjøper må derfor være forberedt på selv å måtte besørge/bekoste dette. I tilfelle selger og kjøper avtaler at selger skal ordne rydding og rengjøring, vil ev. avtalebrudd fra selgers side normalt ikke berettige kjøper til prisavslag / erstatning i forbindelse med tvangssalget og/eller oppgjøret.

Nøkler
Overlevering kan skje med mangelfullt nøkkelsett. På generelt grunnlag anmodes kjøper til å skifte lås og eventuelt supplere med flere nøkler for egen regning.

Undersøkelse
Interessentene plikter å undersøke eiendommen grundig før bud inngis. Eventuelle feil og mangler som kunne vært oppdaget ved slik undersøkelse, vil normalt ikke kunne påberopes av kjøper som mangel senere. Ved tvangssalg vil det ofte være svært varierende i hvilken utstrekning eier selv bistår med aktuelle opplysninger til kjøperen og medhjelper. Medhjelper vil derfor ofte ikke kjenne eiendommen utover de opplysninger som følger av denne salgsoppgaven med vedlegg, samt av slik undersøkelse som også kjøper har anledning til å foreta.

ØVRIGE KJØPSFORHOLD

Overtakelse
Eiendommen overtas og gjøres opp av kjøper tre mnd. etter medhjelper sender begjæring om stadfestelse til tingretten. Normalt vil eiendommen bli levert ryddet, tømt og rengjort, men dersom dette ikke blir gjort av dagens eier må kjøper selv gjøre dette. Dersom eiendommen ved overtakelse ikke er fraflyttet, må kjøper selv begjære eiendommen fraveket og bære omkostningene knyttet til dette. Antall nøkkelsett ved overtakelse kan variere, og kjøper må selv besørge nye nøkler og/eller låser for egen regning.

Budgivning
For tvangssalg gjelder det egne budregler, og disse er nærmere beskrevet i vedlagte budskjema inkl. "Orientering om tvangssalg ved medhjelper". Alle budgivere må sette seg inn i orienteringen før det kan gis bud. Alle bud og budforhøyelser skal være skriftlig. I tillegg må legitimasjon være fremlagt, budet må signeres av budgiver, samt finansieringsplan må oppgis. Det er ikke anledning til å legge inn forbehold i budet. Budjournal utleveres kjøper når eiendommen er solgt, som er når stadfestelseskjennelsen er avsagt. Dette innebærer at alle bud vil bli gjort kjent for partene i den endelige kjøpsavtalen. Øvrige budgivere kan be om å få en kopi av budjournalen i anonymisert form. Interessentene plikter å undersøke eiendommen grundig før bud inngis. Eventuelle feil og mangler som kunne vært oppdaget ved slik undersøkelse, vil normalt ikke kunne påberopes av kjøper som mangel senere. Ved tvangssalg vil det ofte være svært varierende i hvilken utstrekning eier selv bistår med aktuelle opplysninger til kjøperen og medhjelper. Medhjelper vil derfor ofte ikke kjenne eiendommen utover de opplysninger som følger av denne salgsoppgaven med vedlegg, samt av slik undersøkelse som også kjøper har anledning til å foreta.
Det er viktig at du gjør deg kjent med all informasjon om boligen, og at du har spurt om det du eventuelt lurer på, før du legger inn et bud.
For å legge inn bud på boliger som er begjært tvangssolgt kan man bruke budskjema i salgsoppgaven eller få tilsendt egen link fra ansvarlig megler. Ved å benytte elektronisk budgivning bekrefter budgiver å være informert om reglene rundt tvangssalg.

Boligselgerforsikring
Selger kan ikke tegne boligselgerforsikring

Boligkjøperforsikring
Det er ikke mulig å tegne boligkjøperforsikring da dette er et tvangssalg.

Tilbud på lånefinansiering
Vi bistår mer enn gjerne med kontakt med ulike banker, men vi har ingen fast bankforbindelse da vi mener at vilkårene i ulike finansinstitusjoner varierer fra kundegruppe til kundegruppe. Vi kan således ikke anbefale en bestemt bank, men hjelper mer enn gjerne med å finne den banken som tilbyr deg best vilkår.

Meglers vederlag
Medhjelper godtgjøres ihht §3-3 i forskrift av 04.12.1992 om tvangssalg ved medhjelper.

VEDLEGG

«Det finnes ingen kunnskap som ikke er verdifull.»

-Edmund Burke

Tilstandsrapport

Norsk takst

Rekkehus leilighet
Nordkapps gate 38, 1707 SARPSBORG
SARPSBORG kommune
gnr. 1, bnr. 1025
Andelsnummer 3

Markedsverdi

2 950 000

Sum areal alle bygg: BRA: 115 m² BRA-i: 110 m²



Befaringsdato: 27.11.2025 **Rapportdato:** 05.01.2026 **Oppdragsnr.:** 11411-2857 **Referansenummer:** IA3608

Autorisert foretak: Grydeland Eiendom AS **Sertifisert Takstingeniør:** Sigurd Grydeland

Grydeland Eiendom as

Rapporten kan brukes i inntil ett år etter rapportdato, og kan ikke gjenbrukes ved flere boligsalg i denne perioden.
Skjer det endringer, oppstår skader også videre på boligen, bør du som selger be om oppdatert rapport.

Norsk takst

Norsk takst er bransjeorganisasjonen for landets bygningssakkyndige og takstforetak, med om lag 1400 sertifiserte medlemmer fordelt på omtrent 1000 bedrifter. I boligomsetningen regnes takstrapportene som et helt avgjørende element i den informasjonen som gjøres tilgjengelig for kjøper. Årlig leverer medlemmene rundt 120.000 slike takster. Det gir unik oversikt over norske boliger, og bidrar til at alle oppdrag kan utføres med utgangspunkt i erfaringsbasert kvalitet.

Det stilles høye krav til utdanning, sertifisering og yrkesetikk. Norsk takst er opptatt av at boligomsetningen skal være trygg, og legger vekt på å opptre uavhengig av andre bransjeaktører. Bygningssakkyndige fakturerer sine tjenester uten hensyn til hvilken pris som oppnås, og skal heller ikke på annen måte ha noen egeninteresse knyttet til handelen.

Uavhengighet og god fagkunnskap har over tid bygget troverdighet og tillit. Både selger og kjøper skal kunne stole på bygningssakkyndiges vurderinger. For tilfeller der det likevel skulle oppstå misnøye med utført arbeid, har vi sammen med Forbrukerrådet etablert en klagenemnd.

Norsk takst har en sentral rolle i utviklingen av norske standarder, regler og profesjonsprinsipper, og representerer bransjen i alle relevante internasjonale fora. Dette sikrer at norske bygningssakkyndige tidlig kan tilpasse seg krav og bransjetrender fra utlandet, samtidig som takseringsfaget får en norsk stemme på verdensbasis. Organisasjonen bidrar i næringspolitisk sammenheng, og har vært en pådriver for å sikre at lover og regler gir trygghet for forbrukerne i boligomsetningen.

Grydeland Eiendom

Takstforetak

Rapportansvarlig

Sigurd Grydeland

sigurd@grydelandeiendom.no

922 21 119

Nordkapps gate 38, 1707 SARPSBORG
Gnr 1 - Bnr 1025
3105 SARPSBORG

Grydeland Eiendom AS
Gressvikveien 24
1621 GRESSVIK

Dette trenger du å vite om tilstandsrapporten



Hva er en tilstandsrapport?

En tilstandsrapport beskriver synlige skader/avvik eller tegn på skader/avvik på boligen. Rapporten fremhever vanligvis ikke positive egenskaper ved boligen.



Hva vurderer en bygningssakkyndig?

Den bygningssakkyndige vurderer boligen ut fra hva man kan forvente av en bygning av samme alder og type. Vurderingen gjøres som regel mot hvordan det var vanlig å bygge og regler som gjaldt da boligen ble oppført (søknadstidspunktet). Forhold som er vanlige for bygningens alder, slik som slitasje etter normal bruk regnes ikke som avvik.



Hva inneholder tilstandsrapporten?

Den bygningssakkyndige undersøker rom og bygningsdeler slik det kommer frem av Forskrift til avhendingsloven. Tilstandsrapporten inneholder bare avvik som den bygningssakkyndige kan se eller kontrollere med enkle hjelpemidler. Det gjøres ikke nærmere undersøkelser slik som åpning av vegger eller andre bygningsdeler. I vegg mot våtrom og rom under terreng kan det borres et hull for å gjøre enkle undersøkelser slik som fuktsøk.

Når du kjøper en brukt bolig

Når du kjøper en brukt bolig, er det viktig å være oppmerksom på at dette ikke kan sammenlignes med å kjøpe en ny bolig. Måten boligen ble bygget på kan være annerledes enn i dag. Bygninger svekkes over tid, og utsettes for slitasje blant annet på grunn av bruk og vær og vind. Mange boliger fornyes helt eller delvis, noen i flere omganger, eller det oppføres tilbygg. Særlig for boliger som er pusset opp eller endret, er det viktig å merke seg at fornyelse av overflater ikke nødvendigvis betyr at bygningsdeler under er forbedret.

Vurdering mot byggeregler

Den bygningssakkyndige vil vurdere boligen mot hvordan det var vanlig å bygge og regler som gjaldt på søknadstidspunktet. Den bygningssakkyndige ser etter avvik som har betydning for og som reduserer boligens funksjon og verdi, og som kommer frem av forskrift til avhendingslova.

Noen bygningsdeler og forhold vil den bygningssakyndige vurdere mot dagens regelverk. Etter dagens regelverk vil disse kunne få TG2 eller TG3 uten at det nødvendigvis er krav om at avviket må utbedres. Dette kan gjelde sluk, tettesjikt og fall på bad og vaskerom, forhold som gjelder sikkerhet mot brann, rekkverk, trapper, osv.

Tilstandsrapporten beskriver ikke hele boligen

BYGNINGSSAKKYNDIGE SER FOR EKSEMPEL IKKE PÅ

• vanlig slitasje og normal vedlikeholdstilstand • bagatellmessige forhold som ikke påvirker bygningens bruk eller verdi vesentlig • etasjeskillere • tilleggsbygg slik som garasje, bod, anneks, naust også videre • utvendige trapper • støttemurer • skjulte installasjoner • installasjoner utenfor bygningen • full funksjonstesting av el- og VVS-installasjoner • geologiske forhold og bygningens plassering på grunnen • bygningens planløsning • bygningens innredning • løsøre slik som hvitevarer • utendørs svømmebasseng og pumpeanlegg • bygningens estetikk og arkitektur • bygningens lovlighet (bortsett fra bruksendringer, brannceller og forhold som åpenbart kan påvirke helse, miljø og sikkerhet) • fellesarealer (med mindre boligeier har vedlikeholdsplikt for fellesarealer og dette er kjent for bygningssakkyndig, eller fellesarealet har en særlig tilknytning til boligen).

© iVerdi 2023 © Norsk takst 2023

Malen til denne rapporten, inkludert standardtekstene fra Norsk takst, er vernet etter åndsverkloven og kan kun benyttes av medlemsforetakene i Norsk takst og av takstingeniører som er sertifisert i slikt foretak, samt av kunder hos iVerdi og studenter hos NEAK. For andre aktører er eksemplarfremstilling av malen og standardtekster, som utskrift og annen kopiering til bruk som grunnlag for tilsvarende rapporter, bare tillatt når det er hjemlet i lov (kopiering til privat bruk, sitat o.l.) eller avtale med Norsk Takst (Forside) eller iVerdi (Hjem-iVerdi).

Utnyttelse i strid med lov eller avtale kan medføre erstatnings- og straffeansvar.

Nordkapps gate 38, 1707 SARPSBORG
Gnr 1 - Bnr 1025
3105 SARPSBORG

Grydeland Eiendom AS
Gressvikveien 24
1621 GRESSVIK
Norsk takst

Dette trenger du å vite om tilstandsrapporten

Tilstanden vurderes med ulike tilstandsgrader

Tilstanden gir uttrykk for en gitt forventet tilstand, blant annet vurdert ut fra alder og normal bruk. Ved Tilstandsgrad 0 (TG0) og Tilstandsgrad 1 (TG1) gir den bygningssakkyndige normalt ingen begrunnelse for valg av tilstandsgrad. Grunnen er at bygningen eller bygningsdelen da bare har normal slitasje. Ved skjulte konstruksjoner kan alder alene avgjøre tilstandsgrad. Når bygningssakkyndige anbefaler tiltak, for eksempel utbedringer, må brukeren av rapporten vurdere om tiltakene er nødvendige og lønnsomme.
Når den bygningssakkyndige velger tilstandsgrad, baseres vurderingen på faste kriterier som følger av gjeldende bransjestandard for Teknisk tilstandsanalyse ved omsetning av bolig og Forskrift til avhendingslova.

TG 0

TILSTANDSGRAD 0, TG0: INGEN AVVIK

Bygningsdelen skal være tilnærmet ny, ikke vise tegn på slitasje og det skal være lagt frem dokumentasjon på faglig god utførelse. Det er ingen merknader til delen.

TG 1

TILSTANDSGRAD 1, TG1: MINDRE AVVIK

Bygningsdelen skal bare ha normal slitasje, og strakstiltak skal ikke anses som nødvendig. Graden kan også brukes når delen er ny, men der dokumentasjon på faglig god utførelse mangler.

TG 2

TILSTANDSGRAD 2, TG2: VESENTLIGE AVVIK OG MINDRE AVVIK SOM ETTER NS 3600 GIR TG 2

Bygningsdelen skal enten ha feil utførelse, en skade eller symptomer på skade, sterk slitasje eller nedsatt funksjon. Graden gis når bygningsdelen trenger vedlikehold eller tiltak i nær fremtid. Graden skal også brukes når delen er gammel og det er grunn til å varsle om faren for skader på grunn av alderen, eller når det er grunn til å overvåke delen spesielt på grunn av fare for større skader eller følgeskader.

TG 3

TILSTANDSGRAD 3, TG3: STORE ELLER ALVORLIGE AVVIK

Denne tilstandsgraden brukes ved kraftige tegn på forhold som man må regne med trenger utbedring straks eller innen kort tid. Det er påvist funksjonssvikt eller sammenbrudd.

TG IU

IKKE UNDERSØKT/IKKE TILGJENGELIG FOR UNDERSØKELSE

Det kan være avvik/skader som ikke er avdekket.

Informasjon om utbedringskostnader

Utbedringskostnadene i rapporten er sjablongmessige anslag basert på observerte forhold som feil, skader eller uregelmessigheter, samt foreslåtte tiltak. Disse anslagene er veiledende, angis i fem intervaller, er basert på generelle erfaringstall, og må ikke forveksles med konkrete pristilbud fra håndverkere eller entreprenører. Faktiske kostnader kan variere betydelig, avhengig av individuelle valg, materialpriser og markedsforhold. For å få en nøyaktig vurdering av utbedringskostnadene anbefales ytterligere undersøkelser og innhenting av flere pristilbud fra kvalifiserte fagfolk. Slike anslag gis for TG3, der dette er mulig.

- Tiltak under kr 20 000
- Tiltak mellom kr 20 000 – 100 000
- Tiltak mellom kr 100 000 – 200 000
- Tiltak mellom kr 200 000 – 500 000
- Tiltak over kr 500 000

Nordkapps gate 38, 1707 SARPSBORG
Gnr 1 - Bnr 1025
3105 SARPSBORG

Grydeland Eiendom AS
Gressvikveien 24
1621 GRESSVIK
Norsk takst

Beskrivelse av eiendommen

Rekkehus leilighet på 2 etg beliggende i Nordkapps gate 38. Generelt oppført i gode og kjente konstruksjoner med den byggemåte som var vanlig ved oppføringspunktet. Dagens krav til isolering og tetthet er strengere enn da bygget ble oppført. Avvik som er påvist skyldes i hovedsak normal elde og bruksslitasje. Boligen har blitt noen år og det må påregnes vedlikehold og oppgraderinger.

Boligen varmes opp med panelovn, varmekabel.

Felleskostnader er 7683,- pr mnd.

Tilstandsgrad er hovedsakelig TG 2.

Eiendommen ligger i et fungerende boligmarked og ansees som et godt panteobjekt.

Rekkehus leilighet - Byggeår: 1987

UTVENDIG Gå til side

Pvc vinduer med isolerglass.
Ytterdør i tre. Verandadør med isolerglass.
Ytterdør låses med nøkkel fra innside. Anbefales montering av vrider.
Fra stue er det utgang til en terrasse på ca 11m2 oppsatt i trekonstruksjoner. Noe tørkesprekker.

INNVENDIG Gå til side

Boligens p-rom har laminat og fliser på gulv.
Vegger er med fliser, malte plater, malt strie og fliser.
Himling er med malte plater.
Eiendommen har en lacapipe fra byggeår.
Tretrapp med overflatebehandling.
Innvendige fyllingsdører.

VÅTROM Gå til side

Bad
Det er tatt hull i vegg fra soverom.

Det er målt etter fukt med Protimeter fuktindikator med hammerelektrode.
Protimeter fuktindikator kan ikke måle fuktprosent under 6,8%.
Målinger her er under dette og fuktmåling har gode lave verdier.

Treverk skal ha fuktinnhold lavere enn 15 vektprosent. I treverk med fuktighet over 17 vektprosent øker faren for råte og muggsoppvekst dramatisk. Hvis fuktinnholdet ligger over 20 vektprosent, er allerede muggsoppen dannet. Fibermetningsgrad for treverk er 28 vektprosent

KJØKKEN Gå til side

Kjøkkeninnredning med profilerte fronter. Laminat benkeplate med nedfelt vaskekum med et håndsgrep blandebatteri. Belysning over benkeplaten. Frittstående hvitevarer. Kjøkkenventilator via balansert ventilasjon over kokeplass.

Kjøkkenventilator med avtrekk.

SPESIALROM Gå til side

Toalettrom med vask.

TEKNISKE INSTALLASJONER Gå til side

Synlige røropplegg bestående av kobber og rustfritt.
Synlige avløpsrør i pvc plast.
Boligen har mekanisk- og naturlig luftbehandling. Ventiler i vindu og vegg. Mekanisk luftbehadling på bad og kjøkken.
Vvb på ca 180l.
63 amp hovedsikring med underkurser. Automatsikringer.
6 kg pulver brannslokkingsapparat og røykvarsler. Manometer står på grønt.

Markedsvurdering

Totalt Bruksareal	115 m²
Totalt Bruksareal for hoveddel	115 m²
Totalpris	3 400 000

Arealer Gå til side

Befaring - og eiendomsopplysninger Gå til side

Tomteverdi og teknisk verdi bygninger	3 450 000

Forutsetninger og vedlegg Gå til side

Lovlighet Gå til side

Rekkehus leilighet

- Det foreligger ikke tegninger

Nordkapps gate 38, 1707 SARPSBORG
Gnr 1 - Bnr 1025
3105 SARPSBORG

Grydeland Eiendom AS
Gressvikveien 24
1621 GRESSVIK
Norsk takst

Sammendrag av boligens tilstand

Fordeling av tilstandsgrader

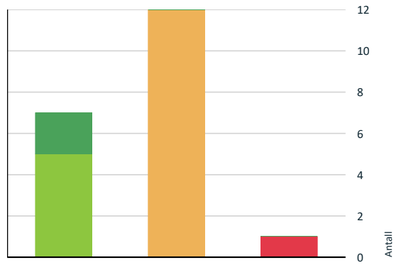

- TG0: Ingen avvik
- TG1: Mindre eller moderate avvik
- TG2: Avvik som kan kreve tiltak
- TG3: Store eller alvorlige avvik
- TG IU: Konstruksjoner som ikke er undersøkt

Vil du vite mer om tilstandsgrader? Se side 4.

Anslag på utbedringskostnad

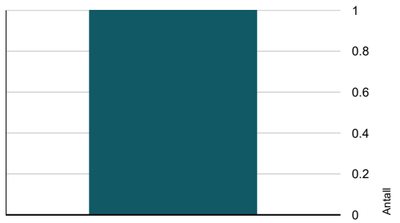

- Tiltak under kr 20 000
- Tiltak mellom kr 20 000 – 100 000
- Tiltak mellom kr 100 000 – 200 000
- Tiltak mellom kr 200 000 – 500 000
- Tiltak over kr 500 000

Hva er anslag på utbedringskostnad? Se side 4.

Spesielt for dette oppdraget/rapporten

Det er viktig og forstå at denne boligen, er en brukt bolig. Brukte boliger vil ha feil eller mangler en ny bolig ikke har. Disse kommer ikke alltid til synet før boligen er bebodd. Denne boligen har blitt noen år og det må regnes med vedlikehold og oppgraderinger av bygningsdeler jmf tilstandsgrad i denne rapport. En eiendom kan objektivt sett være i dårligere stand enn det kjøper har grunn til å regne med uten at selger eller takstmann er å bebreide. Det er ikke opplyst om nedgravde tanker på eiendommen. Det er ikke opplyst om skadedyr på eiendommen.Undertegnede takstmann prøver å ha et klart og tydelig språk. Er det formuleringer eller språk i denne rapport som oppfattes uklart, bes jeg kontaktes for mere infomarsjon.

Oppsummering av avvik

Vil du vite mer? Se på rommet eller bygningsdelen senere i rapporten.

Rekkehus leilighet

TG 3 STORE ELLER ALVORLIGE AVVIK

	Våtrom > 1.Etasje > Bad > Generell	Gå til side

TG 2 AVVIK SOM KAN KREVE TILTAK

	Innvendig > Overflater	Gå til side
	Innvendig > Radon	Gå til side
	Innvendig > Pipe og ildsted	Gå til side
	Innvendig > Innvendige dører	Gå til side
	Tekniske installasjoner > Vannledninger	Gå til side
	Tekniske installasjoner > Avløpsrør	Gå til side
	Tekniske installasjoner > Ventilasjon	Gå til side
	Tekniske installasjoner > Varmtvannstank	Gå til side
	Tekniske installasjoner > Elektrisk anlegg	Gå til side
	Spesialrom > 1.Etasje > Toalettrom > Overflater og konstruksjon	Gå til side
	Kjøkken > 2.Etasje > Kjøkken > Overflater og innredning	Gå til side
	Kjøkken > 2.Etasje > Kjøkken > Avtrekk	Gå til side

Nordkapps gate 38, 1707 SARPSBORG
Gnr 1 - Bnr 1025
3105 SARPSBORG

Grydeland Eiendom AS
Gressvikveien 24
1621 GRESSVIK
Norsk takst

Tilstandsrapport

REKKEHUS LEILIGHET



Byggeår
1987

Kommentar
Iflg eier.

Standard
Boligen har en normal standard.

Vedlikehold
Boligen er normalt vedlikeholdt.

UTVENDIG

TG 1 Vinduer

Pvc vinduer med isolerglass.

TG 1 Dører

Ytterdør i tre. Verandadør med isolerglass.
Ytterdør låses med nøkkel fra innside. Anbefales montering av vrider.

TG 1 Balkonger, terrasser og rom under balkonger

Fra stue er det utgang til en terrasse på ca 11m2 oppsatt i trekonstruksjoner. Noe tørkesprekker.

INNVENDIG

TG 2 Overflater

Boligens p-rom har laminat og fliser på gulv.
Vegger er med fliser, malte plater, malt strie og fliser.
Himling er med malte plater.

Vurdering av avvik:
• Det er avvik:

Noe bruksslitasje / skade på overflater noe steder. Mangler taklister enkelte steder. Noe knirk i gulvene enkelte steder.

Konsekvens/tiltak
• Tiltak:

Overflater som er slitte, kan miste sin opprinnelige funksjon, som grep, beskyttelse eller jevnhet.
Slitte overflater kan gi et utdatert eller upleiet inntrykk. Tiltak må påregnes.

TG 1 Etasjeskille/gulv mot grunn

TG 2 Radon

Vurdering av avvik:
• Det er ikke foretatt radonmålinger, og bygget er heller ikke utført med radonsperre.

TG 2 Pipe og ildsted

Eiendommen har en lacapipe fra byggeår.

Vurdering av avvik:
• Ildfast plate mangler på gulvet under sotluke/feieluke på pipe.

Tildstand også med tanke på alder.

Konsekvens/tiltak
• Det anbefales å montere ildfast plate under luker på pipe.

TG 1 Innvendige trapper

Tretrapp med overflatebehandling.

TG 2 Innvendige dører

Innvendige fyllingsdører.

Vurdering av avvik:
• Det er avvik:

Noe bruksslitasje med stedvise merker. Mer enn halvparten av brukstid på dører er oppbrukt.

Konsekvens/tiltak
• Tiltak:

Gamle innerdører kan ha flere konsekvenser, både estetisk, praktisk og funksjonelt:
Gamle dører kan ha dårlig lydisolasjon, noe som gir mer støy mellom rommene.
Dårlig tetting rundt dørene kan føre til trekk og varmetap.
Over tid kan dører vri seg eller sige, slik at de ikke lukkes skikkelig.
Gamle hengsler og låsemekanismer kan være slitte og mindre sikre.

Hvis dørene fortsatt er solide, kan enkle oppgraderinger som maling, nye håndtak eller tetningslister forbedre dem. Hvis de derimot har store funksjonelle problemer, kan det være lurt å bytte dem ut.

VÅTROM

1.ETASJE > BAD

Nordkapps gate 38, 1707 SARPSBORG
Gnr 1 - Bnr 1025
3105 SARPSBORG

Grydeland Eiendom AS
Gressvikveien 24
1621 GRESSVIK
Norsk takst

Tilstandsrapport

TG 3 Generell

Vurdering av avvik:
• Våtrommet må oppgraderes for å tåle normal bruk etter dagens krav.

Våtrommet må oppgraderes for å tåle normal bruk etter dagens krav. Det er ikke behov for å gjennomføre en detaljert tilstandsanalyse, etter standarens krav settes tilstand i hht NS 3600 automatisk til TG 3. Selv om rommet skulle fungere tilfredstillende til dagen bruk.

Konsekvens/tiltak
• Andre tiltak:

Det anbefales at våtrommet oppgraderes til TEK 17 standard. Da er det viktig at alle forhold som tettesjikt, våtsone, sluk m.m. dokumenteres.

Kostnadsestimat: 200 000 - 500 000

1.ETASJE > BAD

TG 0 Tilliggende konstruksjoner våtrom

Det er tatt hull i vegg fra soverom.

Det er målt etter fukt med Protimeter fuktindikator med hammerelektrode.
Protimeter fuktindikator kan ikke måle fuktprosent under 6,8%.
Målinger her er under dette og fuktmåling har gode lave verdier.

Treverk skal ha fuktinnhold lavere enn 15 vektprosent. I treverk med fuktighet over 17 vektprosent øker faren for råte og muggsoppvekst dramatisk. Hvis fuktinnholdet ligger over 20 vektprosent, er allerede muggsoppen dannet. Fibermetningsgrad for treverk er 28 vektprosent



KJØKKEN

2.ETASJE > KJØKKEN

TG 2 Overflater og innredning

Kjøkkeninnredning med profilerte fronter. Laminat benkeplate med nedfelt vaskekum med et håndsgrep blandebatteri. Belysning over benkeplaten. Frittstående hvitevarer. Kjøkkenventilator via balansert ventilasjon over kokeplass.

Vurdering av avvik:
• Det er avvik:

Tildstand settes med tanke på alder. Noe bruksslitasje med stedvise merker.

Konsekvens/tiltak
• Tiltak:

Et gammelt og brukt kjøkken kan ha flere konsekvenser, avhengig av tilstanden og hvordan det påvirker funksjonaliteten, utseendet og standard.

Skuffer, skap, hengsler og mekanismer kan være slitt, noe som kan føre til dårlig funksjon eller at de ikke lukker/åpner seg som de skal. Kjøkkenbenker, skap og overflater kan ha skader som sprekker, fliser eller misfarging. Gamle overflater kan være vanskeligere å rengjøre, og sprekkdannelser kan samle smuss, matrester og bakterier.

Hvor alvorlige konsekvensene er avhenger av kjøkkenets alder, kvalitet og hvor godt det er vedlikeholdt.

2.ETASJE > KJØKKEN

TG 2 Avtrekk

Kjøkkenventilator med avtrekk.

Vurdering av avvik:
• Det er avvik:

Noe skader på ventilator.

Konsekvens/tiltak
• Tiltak:

Service anbefales.

SPESIALROM

1.ETASJE > TOALETTROM

TG 2 Overflater og konstruksjon

Toalettrom med vask.

Vurdering av avvik:
• Toalettrom har kun naturlig avtrekk fra rommet, NS 3600 krever mekanisk avtrekk for å kunne gi TG 0/1.

Konsekvens/tiltak
• Mekanisk avtrekk bør etableres på toalettrom.

TEKNISKE INSTALLASJONER

TG 2 Vannledninger

Synlige røropplegg bestående av kobber og rustfritt.

Vurdering av avvik:
• Vurdering er basert på alder. Tilstandsgrad 2 gis med bakgrunn i at mer enn halvparten av forventet brukstid for skjulte røranlegg er passert. Det er nå ingen symptomer på funksjonssvekkelse, men vær oppmerksom på at dette er en risikokonstruksjon.

Nordkapps gate 38, 1707 SARPSBORG
Gnr 1 - Bnr 1025
3105 SARPSBORG

Grydeland Eiendom AS
Gressvikveien 24
1621 GRESSVIK
Norsk takst

Tilstandsrapport

Det er ikke opplyst om pålegg, funksjonsfeil eller andre mangler ved anlegget.
På generell basis anbefales kontroll ved hjelp av fagfolk. TG er i all hovedsak satt ut fra alder og på bakgrunn av at utvendig ledningsnett (stikkledninger) og innvendig ledningsnett (bunnledninger) er svært sammensatt. Noen elementer har begrenset levetid og TG er gitt ut fra generell vurdering. Takstmann er ikke VVS fagmann og kontrollen er meget begrenset. Kontakt kommune eller rørlegger for nærmere info / kontroll av anlegget og inspeksjon med rør kamera.

Konsekvens/tiltak
• Overvåk tilstanden jevnlig. For å få tilstandsgrad 0 eller 1 må røranlegget skiftes ut, men tidspunktet for når dette er nødvendig er vanskelig å si noe om. Ved renovering, påse at røranlegget dokumenteres av fagperson.

Gamle rørledninger kan over tid gi økt risiko for lekkasjer, redusert vannkvalitet og behov for reparasjon eller utskifting.
Historikk på anlegget er ukjent. Det foreligger ikke dokumentasjon på anlegget eller utført arbied. Anbefaler kontroll/gjennomgang fra autorisert rørlegger, samt utbedringer ihht. avvik som avdekkes.

TG 2 Avløpsrør

Synlige avløpsrør i pvc plast.

Vurdering av avvik:
• Vurdering er basert på alder. Tilstandsgrad 2 gis med bakgrunn i at mer enn halvparten av forventet brukstid for skjulte røranlegg er passert. Det er nå ingen symptomer på funksjonssvekkelse, men vær oppmerksom på at dette er en risikokonstruksjon.

Det er ikke opplyst om pålegg, funksjonsfeil eller andre mangler ved anlegget.
På generell basis anbefales kontroll ved hjelp av fagfolk. TG er i all hovedsak satt ut fra alder og på bakgrunn av at utvendig ledningsnett (stikkledninger) og innvendig ledningsnett (bunnledninger) er svært sammensatt. Noen elementer har begrenset levetid og TG er gitt ut fra generell vurdering. Takstmann er ikke VVS fagmann og kontrollen er meget begrenset. Kontakt kommune eller rørlegger for nærmere info / kontroll av anlegget, eventuelt inspeksjon av rør kamera.

Konsekvens/tiltak
• Overvåk tilstanden jevnlig. For å få tilstandsgrad 0 eller 1 må røranlegget skiftes ut, men tidspunktet for når dette er nødvendig er vanskelig å si noe om. Ved renovering, påse at røranlegget dokumenteres av fagperson.

Anbefaler kontroll/gjennomgang fra autorisert rørlegger, samt utbedringer ihht. avvik som avdekkes. Gamle avløpsrør kan medføre større risiko for lekkasjer, tette rør og uønsket lukt, og det kan på sikt føre til behov for utskifting eller reparasjon. Historikk på anlegget er ukjent. Det foreligger ikke dokumentasjon på anlegget eller utført arbied.

TG 2 Ventilasjon

Boligen har mekanisk- og naturlig luftbehandling. Ventiler i vindu og vegg. Mekanisk luftbehadling på bad og kjøkken.

Vurdering av avvik:
• Det er påvist mangelfull ventilasjon på ett eller flere rom i boligen.

Konsekvens/tiltak
• Det bør etableres veggventiler/vindusventiler i alle oppholdsrom som ikke har det.

TG 2 Varmtvannstank

Vvb på ca 180l.

Vurdering av avvik:
• Det er påvist at varmtvannstank er over 20 år

Konsekvens/tiltak
• Det er ikke behov for utbedringstiltak siden tanken fungerer i dag, men ut ifra alder kan skader plutselig oppstå på eldre tanker.

TG 2 Elektrisk anlegg

Dette er en forenklet kontroll begrenset til de spørsmål og undersøkelser som forskrift til avhendingslova (tryggere bolighandel) § 2-18 inneholder. Dette kan ikke sammenlignes med en kontroll utført av offentlig myndighet (Det lokale eltilsyn) eller registrert elektrovirksomhet, og en bygningssakkyndig har verken kompetanse eller lov til å foreta en slik kontroll.

Tilstandsgraden er vurdert ut fra den forenklede og begrensede kontrollen som forskriften inneholder. El-anlegget kan ha feil og mangler som en slik forenklet undersøkelse ikke vil avdekke. Vær derfor oppmerksom på denne risikoen, og søk videre veiledning eller få en fullstendig kontroll utført av registrert elektrovirksomhet.

63 amp hovedsikring med underkurser. Automatsikringer.

1. Foreligger det eltilsynsrapport de siste 5 år, og det er ikke foretatt arbeid på anlegget etter denne, utenom retting av eventuelle avvik i eltilsynsrapport (dvs en el-tilsynsrapport uten avvik)?
   Nei

Spørsmål til eier

2. Er alle elektriske arbeider/anlegg i boligen utført av en registrert elektroinstallasjonsvirksomhet?
   Ukjent

3. Er det elektriske anlegget utført eller er det foretatt tilleggsarbeider på det elektriske anlegget etter 1.1.1999?
   Ukjent

4. Foreligger det kontrollrapport fra offentlig myndighet – Det Lokale Eltilsyn (DLE) eller eventuelt andre tilsvarende kontrollinstanser med avvik som ikke er utbedret eller kontrollen er over 5 år?
   Ukjent

5. Forekommer det ofte at sikringene løses ut?
   Ukjent

6. Har det vært brann, branntilløp eller varmgang (for eksempel termiske skader på deksler, kontaktpunkter eller lignende) i boligens elektriske anlegg?
   Ukjent

Generelt om anlegget

7. Er det tegn til at det har vært termiske skader (tegn på varmgang) på kabler, brytere, downlights, stikkontakter og elektrisk utstyr? Sjekk

Nordkapps gate 38, 1707 SARPSBORG
Gnr 1 - Bnr 1025
3105 SARPSBORG

Grydeland Eiendom AS
Gressvikveien 24
1621 GRESSVIK
Norsk takst

Tilstandsrapport

samtidig tilstanden på elektrisk tilkobling av varmtvannsbereder, jamfør eget punkt under varmtvannstank
Nei

8. Er der synlig defekter på kabler eller er disse ikke tilstrekkelig festet?
Nei

Inntak og sikringsskap

9. Er det tegn på at kabelinnføringer og hull i inntak og sikringsskap ikke er tette, så langt dette er mulig å sjekke uten å fjerne kapslinger?
Nei

10. Finnes det kursfortegnelse, og er den i samsvar med antall sikringer?
Ja

11. Foreta en helhetsvurdering av det elektriske anlegget, dets alder, allmenne tilstand og fare for liv og helse. Bør det elektriske anlegget ha en utvidet el-kontroll?
Ja Dette er en forenklet kontroll begrenset til de spørsmål og undersøkelser som forskrift til avhendingslova (tryggere bolighandel) § 2-18 inneholder. Dette kan ikke sammenlignes med en kontroll utført av offentlig myndighet (Det lokale eltilsyn) eller registrert elektrovirksomhet, og en bygningssakkyndig har verken kompetanse eller lov til å foreta en slik kontroll. Tilstandsgraden er vurdert ut fra den forenklede og begrensede kontrollen som forskriften inneholder. El-anlegget kan ha feil og mangler som en slik forenklet undersøkelse ikke vil avdekke. Vær derfor oppmerksom på denne risikoen, og søk videre veiledning eller få en fullstendig kontroll utført av registrert elektrovirksomhet. På grunnlag av alder og tildstand anbefales det en el-sjekk av denne boligen ved salg.

Generell kommentar

Historikk på anlegget er ukjent. Det foreligger ikke dokumentasjon på anlegget eller utført arbied.





TG 0 Utstyr for varsling og slukking av brann

Dette er en forenklet kontroll begrenset til de spørsmål som fremkommer under. Tilstandsgraden er basert på retningslinjer til disse spørsmålene i bransjestandarden NS3600. Dette kan ikke sammenlignes med en fullstendig kontroll av branntekniske forhold av offentlig myndighet, eller en vurdering av boligens branntekniske forhold eller prosjektering fra en rådgiver med spesialkompetanse. En bygningssakkyndig har verken kompetanse til å gi slik veiledning eller lov til å foreta en slik kontroll.

Tilstandsgraden er vurdert ut fra den forenklede og begrensede kontrollen. Det kan være feil og mangler om branntekniske forhold som en slik forenklet undersøkelse ikke vil avdekke. Vær derfor oppmerksom på denne risikoen, og søk videre veiledning eller rådgivning.

6 kg pulver brannslokkingsapparat og røykvarsler. Manometer står på grønt.

1. Er det mangler for brannslukningsutstyr i boligen iht. forskriftskrav på søknadstidspunktet, men minst Byggeforskrift 1985?
Nei

2. Er det skader på brannslokkingsutstyr eller er apparatet eldre enn 10 år?
Nei

3. Er det mangler på røykvarsler i boligen iht. forskriftskrav på søknadstidspunktet, men minst Byggeforskrift 1985?
Nei

4. Er det skader på røykvarslere?
Nei



Nordkapps gate 38, 1707 SARPSBORG
Gnr 1 - Bnr 1025
3105 SARPSBORG

Grydeland Eiendom AS
Gressvikveien 24
1621 GRESSVIK
Norsk takst

Konklusjon og markedsvurdering

Formål med takseringen: Salg

Hovedbyggets BRA/BRA-i

115 m²/110 m²

Rekkehus leilighet: 2 Trapperom, Entré, 2 Bod, 3 Soverom, Garderobe, Bad, Toalettrom, Stue, Kjøkken

Detaljert oppstilling over areal finnes i rapporten.

Markedsverdi

Kr 2 950 000

Vurdering av hva verdien er i det åpne eiendomsmarkedet på vurderingstidspunkt. I tilfelle det er andel fellesgjeld/fellesformue, borett, bruksrett eller festet tomt, er det gjort fradrag/tillegg for dette.

Les mer om markedsverdi på siste side i rapporten.

Teknisk verdi andelsbolig

Kr 3 450 000

Kostnaden ved å oppføre et tilsvarende bygg i henhold til dagens lovverk, med fradrag for utidsmessighet, elde, vedlikeholds mangler, gjenstående arbeider, tilstandssvekkelser og forskriftsmangler.

Les mer om teknisk verdi på siste side i rapporten.

Markedsverdi uten fradrag		**3 400 000**
Fradrag for andel felles gjeld	-	440 898
Konklusjon markedsverdi		**2 950 000**

Markedsvurdering
Markedsverdien (normal salgsverdi) gir uttrykk for den salgsverdi som kan forventes for eiendommen i dagens marked slik den fremstår på befaringspunktet; størrelse, standard og beliggenhet tatt i betraktning

Nordkapps gate 38, 1707 SARPSBORG
Gnr 1 - Bnr 1025
3105 SARPSBORG

Grydeland Eiendom AS
Gressvikveien 24
1621 GRESSVIK

Norsk takst

Beregninger

Teknisk verdi bygninger

Rekkehus leilighet

Normale byggekostnader (utregnet som for nybygg)	Kr.		3 950 000
Fradrag (utidsmessighet, elde, vedlikeholdsmangler, gjenstående arbeider, svekkelser og forskriftsmangler)	Kr.	-	900 000
Sum teknisk verdi - Rekkehus leilighet	Kr.		**3 050 000**

Sum teknisk verdi bygninger	**Kr.**	**3 050 000**

Tomteverdi

Tomteverdi er en beregnet verdi for tomten slik den fremstår på befaringstidspunktet. Tomteverdien består av normal tomtekostnad i det aktuelle området og en vurdert verdi for beliggenhet. Normal tomtekostnad fremkommer ved å beregne teknisk verdi for råtomt, infrastruktur på tomten samt opparbeiding / beplantning, arrondering av terrenget og markedstilpasning for beliggenhet.

Normal tomteverdi	Kr.	400 000

Beregnet tomteverdi	**Kr.**	**400 000**

Tomteverdi og teknisk verdi bygninger

Tomteverdi og teknisk verdi bygninger for det aktuelle takstobjektet (Avrundet)	**Kr.**	**3 450 000**

Vedlegg

Nordkapps gate 38, 1707 SARPSBORG
Gnr 1 - Bnr 1025
3105 SARPSBORG

Grydeland Eiendom AS
Gressvikveien 24
1621 GRESSVIK

Norsk takst

Arealer, byggetegninger og brannceller

Standard gjeldende fra 01.01.2024

Arealmålinger og arealoppsett er basert på Norsk standard 3940:2023 Areal- og volum-beregninger av bygninger. Arealet gjelder for tidspunktet da boligen ble målt

Hva er måleverdig areal?

Arealet i rommet må ha minst 1,90 m fri høyde over gulvet og minst bredde på 0,60 m. Et loft med skråtak vil for eksempel bare få registrert målbart areal der høyden er minst 1,90 m og bredden minst 0,60 m.Rommet må ha dør eller luke, og gangbart gulv.

Hva er bruksareal?

BRA = BRA-i + BRA-e + BRA-b

Bruksarealet for bygningen er bruttoarealet minus arealet som opptas av yttervegger.

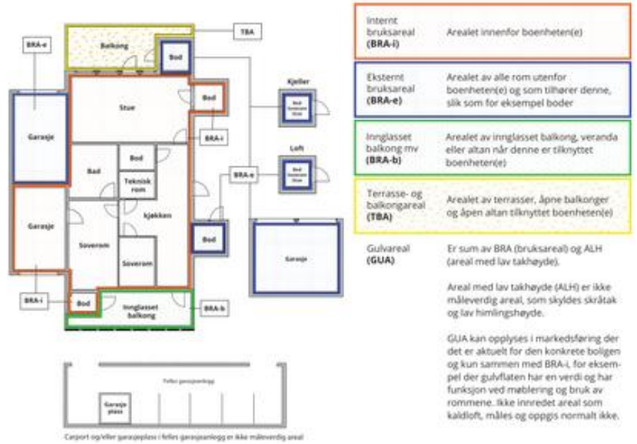

Arealet kan ikke alltid fastsettes nøyaktig

Areal kan være komplisert eller umulig å måle opp nøyaktig fordi det er vanskelig å fastslå tykkelsen på innervegger, skjevheter i og utforming av bygningskonstruksjoner som karnapp, buer og vinkler som ikke er rette, åpne rom over flere etasjer og så videre.

Eiendommens markedsverdi kan ikke baseres på en matematisk beregning basert på antall kvadratmeter opplyst i rapporten. Opplysninger om areal kan altså ikke alene benyttes for å beregne eiendommens verdi.

Den bygningssakkyndige kan avdekke eventuelle bruksendringer og avvik i branncelleinndeling

Den bygningssakkyndige ser på byggetegninger hvis de er tilgjengelige og dette er en del av oppdraget,og vurderer bruken av boligen opp mot tegningene. Hvis den bygningssakkyndig avdekker at en bolig ikke ser ut til å være delt opp i brannceller etter kravene i byggteknisk forskrift på befaringstidspunktet, skal det opplyses om dette.

Reglene om bruksendring og brannceller kan være kompliserte. Søk videre faglige råd om rapporten ikke gir deg svar. Den bygningssakkyndige kan ikke vurdere og svare på alle spørsmål, og kan heller ikke vite om kommunen kan gi unntak for kravene som gjelder. Vil du vite mer?

Om brannceller

En branncelle er hele eller avgrensede deler av en bygning hvor en brann fritt kan utvikle seg uten at den kan spre seg til andre bygninger eller andre deler av bygningen i løpet av en fastsatt tid.

Om bruksendring

Bruksendring er å endre bruken av et rom fra en tillatt bruk til en annen. Dette kan kreve søknad og tillatelse, for eksempel hvis du endrer et rom fra bod til soverom eller arbeidsrom,eller hvis du endrer en bolig til to separate boliger.

Rom for varig opphold har krav til takhøyde, romstørrelse,rømningsvei og lysforhold som må være oppfylt. Du kan søke kommunen om unntak for kravene, men kan ikke regne med å få unntak for krav som går på helse og sikkerhet, for eksempel krav til rømningsvei.

Bruksendring som krever godkjenning, og som ikke er søkt bruksendret, er ulovlig. Kommunen kan etter plan- og bygningsloven kapittel 32 forfølge overtredelser. Kommunen kan pålegge deg å avslutte den ulovlige bruken, eventuelt å rette eller tilbakeføre rommet til godkjent bruk.

Nordkapps gate 38, 1707 SARPSBORG
Gnr 1 - Bnr 1025
3105 SARPSBORG

Grydeland Eiendom AS
Gressvikveien 24
1621 GRESSVIK

Arealer

Rekkehus leilighet

	Bruksareal BRA m²				
Etasje	**Internt bruksareal (BRA-i)**	**Eksternt bruksareal (BRA-e)**	**Innglasset balkong (BRA-b)**	**SUM**	**Terrasse- og balkongareal (TBA)**
1.Etasje	52	5		57	
2.Etasje	58			58	11
SUM	**110**	**5**			**11**
SUM BRA	**115**				

Romfordeling

Etasje	Internt bruksareal (BRA-i)	Eksternt bruksareal (BRA-e)	Innglasset balkong (BRA-b)
1.Etasje	Trapperom, entré, bod, soverom, soverom 2, garderobe, bad, toalettrom	Bod 2	
2.Etasje	Trapperom, stue, soverom, kjøkken		

Lovlighet

Byggetegninger

Det foreligger ikke tegninger

Brannceller

Er det påvist synlige tegn på avvik i branncelleinndeling ut ifra dagens byggteknisk forskrift? ☐ Ja ☑ Nei

Nyere håndverkstjenester

Er det ifølge eier utført håndverkstjenester på boligen siste 5 år? ☐ Ja ☑ Nei

Krav for rom til varig opphold

Er det påvist avvik i forhold til rømningsvei, dagslysflate eller takhøyde? ☑ Ja ☐ Nei

Total fordeling mellom P-ROM og S-ROM

Tabellen under viser fordelingen av P-ROM og S-ROM etter veiledningen til NS 3940: 2012. Dette er til informasjon og til sammenligning. Tallene er omtrentlige, kan avvike fra faktiske målinger og er ikke juridisk bindende.

	P-ROM(m2)	S-ROM(m2)
Rekkehus leilighet	106	9

Nordkapps gate 38, 1707 SARPSBORG
Gnr 1 - Bnr 1025
3105 SARPSBORG

Grydeland Eiendom AS
Gressvikveien 24
1621 GRESSVIK

Befarings - og eiendomsopplysninger

Befaring

Dato	Til stede	Rolle
27.11.2025	Sigurd Grydeland	Takstingeniør

Matrikkeldata

Kommune	gnr.	bnr.	fnr.	snr.	Areal	Kilde	Eieforhold
3105 SARPSBORG	1	1025		0	2794.5 m²	BEREGNET AREAL (Ambita)	Eiet

Adresse
Nordkapps gate 38

Hjemmelshaver
Follotun Borettslag

Andelsobjekt

Boligselskap	Org.nr.	Leil. nr.	Forretningsfører	Eier av adkomstdokumenter
/FOLLOTUN BORETTSLAG	948898357			Utsi Liv Jin, Oskal Mikkel Johan Andersen

Innskudd, pålydende mm

Andelsnummer	Andel fellesgjeld
3	440 898 *05.01.2026*

Eiendomsopplysninger

Adkomstvei

Eiendommen har adkomst via offentlig vei eller gate.

Tilknytning vann

Eiendommen er tilknyttet offentlig vannforsyning via private stikkledninger.

Tilknytning avløp

Eiendommen er tilknyttet offentlig avløpsnett via private stikkledninger.

Om tomten

Tomt er fellesarealer.

Tinglyste/andre forhold

Alle opplysninger om hva som er gjort av oppgradering/ påbyggning/ modernisering av boligen, hvem som har utført arbeidet, samt alle opplysninger om når dette er gjort, er fra eier.
Alle opplysninger om produktnavn samt merke er fra eier. Det er ikke fremvist produkblad.

Utbredelse av skjeggkre er stadig økende. Med hensyn til den store spredningsevnen skjeggkre har på grunn av omfattende varetransport og reisevirksomhet, anslås det at man kan forvente å finne skjeggkre i en stor andel av den norske bygningsmassen. Skjeggkre sprer seg til dels uavhengig av bygningsmessige svakheter og kan være vanskelige å oppdage. Det innebærer at man må gjøre regning med forekomster av skjeggkre i norske boliger og fritidsboliger. Det ble ikke opplyst eller påvst skjeggkre under befaring. Denne rapporten begrenser seg til leiligheten som vil normalt omfatte seksjonseier / andelseiers vedlikeholds ansvar.

Denne tilstandsrapporten omfatter derfor ikke byggets fellesdeler som feks tak, drenering og kjeller.

Nordkapps gate 38, 1707 SARPSBORG
Gnr 1 - Bnr 1025
3105 SARPSBORG

Grydeland Eiendom AS
Gressvikveien 24
1621 GRESSVIK

Kilder og vedlegg

Dokumenter

Beskrivelse	Dato	Kommentar	Status	Sider	Vedlagt
Egenerklæring			Ikke gjennomgått		Nei

Revisjoner

Versjon	Ny versjon	Kommentar
1	05.01.2026	

For gyldighet på rapporten se forside

Nordkapps gate 38, 1707 SARPSBORG
Gnr 1 - Bnr 1025
3105 SARPSBORG

Grydeland Eiendom AS
Gressvikveien 24
1621 GRESSVIK

Tilstandsrapportens avgrensninger

STRUKTUR•REFERANSENIVÅ•TILSTANDSGRADER

• Rapporten er basert på innholdskrav i Forskrift til avhendingslova (tryggere bolighandel). Formålet er å gi en tilstandsanalyse til bruk for den som bestiller og/eller i et salg til forbruker, og ikke for andre tredjeparter. Rapportens struktur, metode og begrepsbruk følger i hovedsak Norsk Standard NS 3600:2018 (Teknisk tilstandsanalyse ved omsetning av bolig), samt Takstbransjens retningslinjer for arealmåling når det gjelder fordeling mellom P-areal og S-areal.
• Tilbakeholdt eller uriktig informasjon som har betydning for vurderingen, er ikke bygningssakkyndiges ansvar. Rapporten beskriver avvik, altså en tilstand som er dårligere enn referansenivået. Rapporten framhever normalt ikke positive sider ved boligen ut over det som fremgår av tilstandsgradene.
• Tilstanden angis i rapporten og gir uttrykk for en gitt forventet tilstand blant annet vurdert ut fra alder og normal bruk slik:

i)**Tilstandsgrad 0, TG0:**Ingen avvik eller skader. I tillegg må bygningsdelen være tilnærmet ny, mindre enn 5 år, og det foreligger dokumentasjon på faglig god utførelse.

ii)**Tilstandsgrad 1, TG1:**Mindre avvik. Normal slitasje. Strakstiltak ikke nødvendig. TG1 kan gis når bygningsdelen er tilnærmet ny og det ikke foreligger dokumentasjon på faglig god utførelse.

iii)**Tilstandsgrad 2, TG2:**Vesentlige avvik, og mindre avvik som etter NS 3600 gir TG 2, men som ikke nødvendigvis krever umiddelbare tiltak. I denne rapporten kan TG2 i Rapportsammendrag være inndelt i TG2 som krever tiltak og de som ikke krever umiddelbare tiltak.
Konstruksjonen har normalt enten feil utførelse, en skade eller symptomer på skade, sterk slitasje eller nedsatt funksjon. Vedlikehold eller tiltak trengs i nær fremtid, det er grunn til å varsle fare for skader på grunn av alder eller overvåke spesielt på grunn av fare for større skade eller følgeskade. For skjulte konstruksjoner vil alder i seg selv være et symptom som kan gi TG2. For synlige konstruksjoner kan alder sammen med andre symptomer og momenter gi TG2. Avvik under TG2 kan gis sjablongmessig anslag.

iv)**Tilstandsgrad 3, TG3:**Store eller alvorlige avvik. Kraftige symptomer på forhold som man må regne med trenger utbedring straks eller innen kort tid. Påvist funksjonssvikt eller sammenbrudd. Avvik under TG3 skal gis sjablongmessig anslag.

v)**Tilstandsgrad TGiU:**Ikke undersøkt/ikke tilgjengelig for undersøkelse.

• Ved TG0 og TG1 gis normalt ingen begrunnelse, da dette kun viser normal slitasje eller mindre avvik slik som feil eller skader. Ved TG2 og TG3 må bruker av rapporten vurdere om tiltak er nødvendige og lønnsomme. Utbedringskostnadene i rapporten er sjablongmessige anslag basert på observerte forhold, som feil, skader eller uregelmessigheter, og foreslåtte tiltak. Anslagene angis i intervaller, er veiledende og basert på generelle erfaringstall, og må ikke forveksles med pristilbud fra håndverkere eller entreprenører. Faktiske kostnader kan variere betydelig avhengig av valg av utførelse, materialpriser og markedsforhold. For nøyaktig vurdering anbefales ytterligere undersøkelser og flere pristilbud fra kvalifiserte fagfolk. Anslagene gir kun et overordnet bilde og er ikke bindende. Skjulte feil eller avvik, eller forhold som ikke er avdekket, kan medføre ekstra kostnader. Verken bygningssakkyndig eller rapportens utsteder kan holdes ansvarlig for forskjeller mellom anslag og faktiske kostnader.

PRESISERINGER

• Avvik vurderes ut fra tekniske forskrifter på søknadstidspunktet for bygget. Noen bygningsdeler vurderes etter gjeldende teknisk forskrift på befaringstidspunktet. Dette gjelder blant annet:

i) sluk, tettesjikt og fall på bad og vaskerom (våtrom)

ii) Forhold rundt brann, rømming, sikkerhet, for eksempel rekkverkshøyder/åpninger, ulovlige bruksendringer, brannceller mv.

• For skjulte konstruksjoner slik som vann og avløp uten dokumentasjon, er kvalitet og alder vurdert.

• Fastmonterte installasjoner, for eksempel innfelt belysning (downlights), demonteres ikke for å sjekke dampsperren bak. Dette av hensyn til bygningssakkyndiges kompetanse og risikoen for skade.

•Kontroll av fukt i konstruksjonen ved hulltaking i bad og vaskerom (våtrom), rom under terreng (kjelleretasje, underetasje og sokkeletasje) eller andre bygningsdeler skjer etter eiers aksept. Hulltaking av våtrom og rom under terreng kan unntaksvis unnlates, se Forskrift til Avhendingsloven.

• Kontroll av romfunksjoner for P-ROM utføres kun når det ikke foreligger godkjente og byggemeldte tegninger, eller når tegninger ikke stemmer med dagens bruk.

• Bygningssakkyndig gir en forenklet vurdering av brannteknisk forhold og elektriske installasjoner i boligen dersom det er mer enn fem år siden sist boligen hadde el-tilsyn. Bygningssakkyndig kan anbefale å konsultere offentlige myndigheter eller kvalifisert elektrofaglig fagperson ved behov for grundigere undersøkelser.

TILLEGGSUNDERSØKELSER

Etter avtale kan tilstandsanalysen utvides til også å omfatte tilleggsundersøkelser utover minimumskravet i forskriften.

BEFARINGEN

Rapporten gir en vurdering av byggverk og bygningsdeler som bygningssakkyndig har observert, og som fremkommer av Forskrift til avhendingsloven. Rapporten er likevel ingen garanti for at det ikke kan finnes skjulte feil, skader og mangler. NS 3600:2018 (Teknisk tilstandsanalyse ved omsetning av bolig) har undersøkelsesnivå fra 1 til 3, der undersøkelsesnivå 1 er det laveste og baseres på visuell observasjon. Rapporten baseres på undersøkelsesnivå 1 med få unntak (våtrom og rom under terreng). I praksis betyr dette at gjennomføringen av befaringen begrenses som følger:

• Det utføres kun visuelle observasjoner på tilgjengelige flater uten fysiske inngrep (f.eks. riving).

• Flater som er skjult av snø eller på annen måte ikke er tilgjengelig eller skjult, blir ikke kontrollert. Det foretas ikke funksjonsprøving av bygningsdeler, som isolasjon, piper, ventilasjon, el. anlegg, osv.

• Det gis ingen vurdering av boligens tilbehør, hvite- og brunevarer og annet inventar. Dette gjelder også integrert tilbehør.

• Inspisering av yttertak er basert på det som er synlig, normalt på innsiden fra loftet og utvendig fra stige/bakkenivå. Befaring av tak må være sikkerhetsmessig forsvarlig for å kunne gjennomføres.

• Stikkprøvetakninger er utvalgt tilfeldig og kan innebære kontroll under overflaten med spiss redskap eller lignende.

Nordkapps gate 38, 1707 SARPSBORG
Gnr 1 - Bnr 1025
3105 SARPSBORG

Grydeland Eiendom AS
Gressvikveien 24
1621 GRESSVIK

Norsk takst

Tilstandsrapportens avgrensninger

UTTRYKK OG DEFINISJONER

• Tilstand: Byggverkets eller bygningsdelens tekniske, funksjonelle eller estetiske status på et gitt tidspunkt.

• Symptom: Observerbart forhold som gir indikasjon på hvilken tilstand et byggverk eller en bygningsdel befinner seg i. Benyttes ved beskrivelse av avvik.

• Skadegjørere: Zoologiske eller biologiske skadegjørere, i hovedsak råte, sopp og skadedyr.

• Fuktsøk: Overflatesøk med egnet søkeutstyr (fuktindikator) eller visuelle observasjoner.

• Fuktmåling: Måling av fuktinnhold i materiale eller i bakenforliggende konstruksjon ved bruk av egnet måleutstyr (blant annet hammerelektrode og pigger).

• Utvidet fuktsøk (hulltaking): Boring av hull for inspeksjon og fuktmåling i risikoutsatte konstruksjoner, primært i tilstøtende vegger til bad, utforede kjellervegger og eventuelt i oppforede kjellergulv.

• Normal slitasjegrad: Forventet nedsliting av materiale i overflaten som er basert på enkle visuelle observasjoner. Kan vurderes sammen med bygningsdelens alder.

• Forventet gjenværende brukstid: Anslått tid et byggverk eller en del av et byggverk fortsatt vil være tjenlig for sitt formål (NS3600, Termer og definisjoner punkt 3.9)

AREALBEREGNING FOR BOENHETER

• Areal fastsettes etter Forskrift til avhendingsloven og Norsk Standard 3940 Areal- og volum-beregninger av bygninger fra 2023.

• Areal oppgis i hele kvadratmeter i rapporten, og gjelder for det tidspunkt oppmålingen fant sted.

• Bruksareal (BRA) er det måleverdige arealet som er innenfor omsluttede vegger målt i gulvhøyde (bruttoareal minus arealet som opptas av yttervegger). I tillegg til gulvhøyde gjelder regler om fri bredde for at arealet skal være måleverdig, med betydning for BRA av for eksempel loft med skråtak. BRA består av internt bruksareal (BRA-i), eksternt bruksareal (BRA-e) og innglasset balkong mv (BRA-b). Terrasse- og balkongareal (TBA) opplyses der tilstandsrapporten skal benyttes i boligomsetningen og der det er aktuelt. I tillegg kan gulvareal (GUA) og areal med lav takhøyde (ALH) opplyses sammen med BRA der det er aktuelt og en del av oppdraget. Rom skal ha atkomst og gangbart gulv for å kunne regnes som BRA/måleverdig areal.

• Arealet måles og oppgis dersom arealet oppfyller krav til måleverdighet, slik som at arealet må ha minst en bredde på 0,6m og minst en høyde på 1,9 m osv. Et rom kan være i strid med teknisk forskrift og mangle godkjennelse hos kommunen for den aktuelle bruken, uten at dette får betydning for om arealet måles og oppgis i tilstandsrapporten. Når arealet måles tas det ikke hensyn til om arealet er lovlig oppført eller om bruken er lovlig, bruksendringer, lysforhold eller andre sikkerhetsmangler.

• Eiendommens markedsverdi kan ikke baseres på en rent matematisk beregning i forhold til antall kvadratmeter opplyst i rapporten. Opplysninger om areal kan altså ikke alene benyttes for beregning av eiendommens verdi.

• Rom som ligger utenfor boenheten, men som eier har påvist og/eller opplyst at tilhører boenheten, er oppmålt og inkludert i BRA-e. Det er ikke fremvist dokumentasjon på at rommet tilhører boenheten, med mindre dette er angitt særskilt. Rom utenfor boenheten kan omdisponeres av borettslaget/sameiet og dette kan påvirke boligens BRA. Vær oppmerksom på at NS 3940:2023 og eierseksjonsloven har ulik definisjon av fellesareal. Ved arealmåling gjelder NS 3940:2023 som definerer fellesareal slik: "Delen av bygning som brukes av to eller flere bruksenheter eller til bygningens forvaltning, drift eller vedlikehold.

• I en overgangsperiode skal rapporter som benyttes i boligomsetningen eller dersom det er en del av oppdraget også opplyse om fordelingen mellom P-ROM og S-ROM med utgangspunkt i definisjonene som fremkommer av veiledningen til Norsk Standard 3940 Areal- og volum-beregninger av bygninger fra 2012. Fordelingen mellom P-ROM og S-ROM er basert på veiledningen og bygningssakkyndiges eget skjønn. P-ROM er måleverdige rom som benyttes til kort eller langt opphold. S-ROM er måleverdige rom som benyttes til lagring, og tekniske rom. Bruken av et rom på befaringstidspunktet har betydning for om rommet defineres som P -ROM eller S-ROM. Dette betyr at rommet både kan være i strid med teknisk forskrift og mangle godkjennelse i kommunen for den aktuelle bruken, uten at dette vil få betydning for valg av arealkategori.

• Se øvrig informasjon om areal i rapporten, Norsk Standard 3940 (2012 og 2023) og veiledningen til disse.

PERSONVERN

iVerdi AS, bygningssakkyndig og takstforetaket behandler person-opplysninger som bygningssakkyndig trenger for å kunne utarbeide rapporten. Personvernerklæring med informasjon om bruk av personopplysninger og dine rettigheter finner du her Personvernerklæring - iVerdi

DELING AV PERSONOPPLYSNINGER FOR TRYGGERE BOLIGHANDEL OG MULIG RESERVASJON

Norsk takst og deres samarbeidspartnere benytter personopplysninger fra rapporten for analyse- og statistikkformål, samt utvikling og drift av produkter og tjenester for takstbransjen og andre aktører i bolig-omsetningen. Les mer om dette og hvordan du kan reservere deg på https://www.norsktakst.no/norsk/om-norsk-takst/personvernerklaering/reservasjon/

Vendu lager en boliganalyse basert på opplysninger fra rapporten. Les mer om dette og hvordan du kan reservere deg her: https://samtykke.vendu.no/IA3608

KLAGEORDNING FOR FORBRUKERE

Er du som forbruker misfornøyd med bygningssakkyndiges arbeid eller opptreden ved taksering av bolig eller fritidshus, se www.takstklagenemnd.no for mer informasjon

Boligopplysninger:

Saksbehandler: Håvard Bøe Dato utkjørt: 06.01.26 Side 1 av 2

Follotun Borettslag		**Vår ref.:**	107/3
Nordkapps gate 38		**Type:**	Tilknyttet borettslag
1707 SARPSBORG		**Eiere:**	Mikkel Oskal, Liv Jin Utsi
Organisasjonsnr:	948 898 357	**Andelsnr:**	3

1: Felleskostnader

Tot. innev. måned: **7 683**

Boligselskap er ikke tilknyttet sikringsordning

Felleskostnader:	Renter	1 838
	Felleskostnader - 1	4 633
	Avdrag	962
Objekt:	107/3 - Garasjeleie - 2 (142 - 3)	250

Det er IKKE innført IN-ordning i boligselskapet

3: Fellesgjeld

Ajourf. Andel f.gj. (lån):	440 898	Gjeld siste årsoppg.:	439 570
Klient ajourf. lån:	7 743 262,03	Klient gj. s. årsoppg.:	7 720 538

Spesifikasjon av lån:

Lånenummer: 12136923771, DNB Bank ASA
Annuitetslån, 4 terminer per år.
Rentesats per 06.01.2026: 5.05% pa.
Antall terminer til innfrielse: 90
Saldo per 06.01.2026: 7 555 151
Andel av saldo: 430 187
Første termin/første avdrag: 30.12.2018 (siste termin 30.06.2048)

Lånenummer: 15160223542, DNB Bank ASA
Annuitetslån, 4 terminer per år.
Rentesats per 06.01.2026: 5.05% pa.
Antall terminer til innfrielse: 36
Saldo per 06.01.2026: 188 111
Andel av saldo: 10 711
Første termin/første avdrag: 30.06.2025 (siste termin 31.12.2034)

4: Særskilte opplysninger

Klausuler:

Styreleder:	Arne Laudal
Adresse:	Lindesnes' gate 43
Postnr/-sted:	1707 SARPSBORG
Telefon:	Mob.: 48222070
E-post:	Alaudal54@gmail.com

6: Ligning - 2024

		Gjeld:	439 570	Andre inntekter:	2 234
Annen formue:	55 404	Utgifter:	25 314		

7: Pålydende

Pålydende:		Opprinnelig innskudd:	282 000
Andelsnr:	3	Partialobligasjonsnr:	3

8: Bygning/eiendom

Byggeår:	1986		
Gårds/bruksnr:	1/1025, 1/1931, 1/1957, 1/1094		
Bygningstype:	Rekkehus		
Feste/eiet tomt:	Eiet	Tomteareal:	3693

9: Forsikring

Forsikret i:	If Skadeforsikring	Polisenr:	SP2062365.2.1

Boligopplysninger:

Follotun Borettslag
Nordkapps gate 38
1707 SARPSBORG

Vår ref.: 107/3
Type: Tilknyttet borettslag
Eiere: Mikkel Oskal, Liv Jin Utsi

Organisasjonsnr: 948 898 357

10: Fasiliteter og andre enhetsopplysninger

Ferdigstillt:	01.03.1987	Første innflytting:	01.03.1987
Etasje:	2 plan	Oppvarmingstype:	Strøm
Heis:	Nei		
Parkeringstype:	Borettslaget har noen garasjer ()		
Systemlås:	Nei	Antall rom:	4
Husdyrhold:	Se husordensregler	Oppr. antall rom:	4
Livsløp standard:	Nei	Kategori:	Kategori 1
Ansiennitetsregler:	1 - Intern - andelseier i borettslaget		
	2 - Felles forkjøpsrett		
	2 - Medlem i SOBBL		
Fasiliteter:			

Annen informasjon:

FOLLOTUN BORETTSLAG

Ordensregler utarbeidet av SOBBL og styret i Follotun Borettslag. *(Endret av generalforsamling 24. april 2024)*

1. Andelseier plikter å følge gjeldende ordensregler og vedtekter for Follotun borettslag, og rette seg etter de bestemmelser som blir truffet av generalforsamlingen og styret.

2. Etter kl. 23.00 må du ha din nabo i tankene. Demp ned lyden på TV/radio/stereo. Pianospilling eller spilling på andre instrumenter skal ikke forekomme.

3. Reparasjoner, banking i vegger og lignende skal ikke skje etter kl. 21. Respekter helligdagsfreden.

4. Når det blir gjort utvendig malearbeid og diverse annet arbeid i 2. etasje, skal dette gjøres så skånsomt som mulig for de som bor i 1.etasje.

5. Utvendig lys ved inngangene er innstilt på astro ur og tennes automatisk ved mørkets frembrudd. Dette skal alltid være på om natten.

6. Husholdningssøppel pakkes inn og legges i egen avfallsdunk ute. Papir/aviser og plast legges i merkede avfallsdunker. Løst søppel skal ikke plasseres ved husveggene eller andre steder på borettslagets eiendom. Batterier, lyspærer og malingspann kan kastes i merkede plastkasser i sykkelbod.

7. Vattbleier og sanitetsbind skal ikke kastes i klosettet.

8. Risting av tøy/tepper eller teppebanking fra 2. etasje er ikke tillatt. På fellesarealet ved «snekkerboden» er det satt opp eget stativ for banking av tepper.

9. Det skal ikke henge tøy, tepper eller lignende på tørkestativer eller balkonger på lørdag ettermiddag, søn- og helligdager. Det gis tillatelse til diskret tørking av tøy på egen terrasse på frittstående tørkestativ.

10. All bruk av åpen ild på balkongene er forbudt. Det er kun tillatt å bruke gassgrill eller elektrisk grill.

11. Sykler og lignende skal ikke settes ved inngangene, vennligst benytt sykkelstativ eller sykkelbod.

12. Motorkjøretøyer skal ikke parkeres på borettslagets område utenom de regulerte oppstillingsplassene/parkeringsområdene.

13. Bilvask skal ikke forekomme innenfor borettslagets område.

14. Det skal vises aktsomhet for beplantninger som er foretatt i området. Det skal ikke løpes eller lekes i beplantningene.

15. Den enkelte beboer er ansvarlig for skader som påføres borettslagets eiendeler. Skader påført av barn er foreldrenes ansvar.

16. Mat skal ikke legges ut på borettslagets område, da dette kan tiltrekke seg rotter og mus. Det er heller ikke tillatt å mate fugler på borettslagets område.

17. Det er tillat med 1 husdyr pr. andel/leilighet i borettslaget, men det skal søkes styret om godkjenning. Eieren plikter å påse at dyreholdet ikke er til sjenanse for andre beboere. Husdyr skal ikke løpe fritt inne på borettslagets område, men holdes i bånd.

18. Montering av varmepumper, parabolantenner eller andre ytre fasadeendringer skal godkjennes av styret.

19. Klager eller uoverensstemmelser skal meldes skriftlig til styret. Muntlige klager blir ikke behandlet.

20. Hver enkelt beboer i Follotun Borettslag skal påse at ordensreglene blir fulgt.

Sarpsborg, juni 2021

Vedtekter

for Follotun borettslag org nr. 948898357

tilknyttet
Sarpsborg og Omegns Boligbyggelag.

Vedtatt av generalforsamlingen den 02.06.04.
Endret punkt 5-1 (1) og 5-2 (2) av generalforsamling den 05.05.15
Nytt punkt 5-2 (6) vedtatt av generalforsamlingen den 09.06.21

1. Innledende bestemmelser

1-1 Formål
Follotun borettslag er et samvirkeforetak som har til formål å gi andelseierne bruksrett til egen bolig i lagets eiendom (borett) og å drive virksomhet som står i sammenheng med denne.

1-2 Forretningskontor, forretningsførsel og tilknytningsforhold

(1) Borettslaget ligger i Sarpsborg kommune og har forretningskontor i Sarpsborg kommune.

(2) Borettslaget er tilknyttet Sarpsborg og Omegns Boligbyggelag som er forretningsfører.

2. Andeler og andelseiere

2-1 Andeler og andelseiere
(1) Andelene skal være på kroner ett hundre.

(2) Bare andelseiere i boligbyggelaget og bare fysiske personer (enkeltpersoner) kan være andelseiere i borettslaget. Ingen fysiske personer kan eie mer enn en andel.

(3) Uansett kan staten, en fylkeskommune eller en kommune til sammen eie inntil ti prosent av andelene i borettslaget i samsvar med borettslagslovens § 4-2 (1). Det samme gjelder selskap som har til formål å skaffe boliger og som blir ledet og kontrollert av stat, fylkeskommune eller kommune, stiftelse som har til formål å skaffe boliger og som er opprettet av staten, en fylkeskommune eller kommune og selskap, stiftelse eller andre som har inngått samarbeidsavtale med stat, fylkeskommune eller kommune om å skaffe boliger til vanskeligstilte.

(4) I tillegg kan et boligbyggelag, eller en arbeidsgiver som skal leie ut bolig til sine ansatte, eie inntil tyve prosent av andelene.

(5) Andelseierne skal få utlevert et eksemplar av borettslagets vedtekter.

2-2 Sameie i andel
(1) Bare personer som bor eller skal bo i boligen kan bli sameier i andel.

(2) Sameierne skal utpeke en fullmektig som representerer andelen overfor borettslaget og forretningsfører. Sameierne er solidarisk ansvarlige for å oppfylle andelseiers plikter overfor borettslaget, og plikter å holde borettslaget løpende orientert om hvem som er deltakere i sameiet. Sameiernes innbyrdes organisering og ansvarsfordeling for øvrig vedrører ikke borettslaget.

(3) Dersom flere eier en andel sammen, skal det regnes som bruksoverlating hvis en eller flere av sameierne ikke bor i boligen, jf vedtektenes punkt 4-2.

2-3 Overføring av andel og godkjenning av ny andelseier
(1) En andelseier har rett til å overdra sin andel, men erververen må godkjennes av borettslaget for at ervervet skal bli gyldig overfor borettslaget.

(2) Borettslaget kan nekte godkjenning når det er saklig grunn til det og skal nekte godkjenning dersom ervervet vil være i strid med punkt 2 i vedtektene.

(3) Nekter borettslaget å godkjenne erververen som andelseier, må melding om dette komme fram til erververen senest 20 dager etter at søknaden om godkjenning kom fram til borettslaget. I motsatt fall skal godkjenning regnes som gitt.

(4) Erververen har ikke rett til å bruke boligen før godkjenning er gitt eller det er rettskraftig avgjort at erververen har rett til å erverve andelen.

(5) Den forrige andelseieren er solidarisk ansvarlig med en eller flere nye erververe for betaling av felleskostnader til ny andelseier er godkjent, eller det er rettskraftig avgjort at en ny andelseier har rett til å erverve andelen.

3. Forkjøpsrett

3-1 Hovedregel for forkjøpsrett
(1) Dersom andel skifter eier, har andelseierne i borettslaget og dernest de øvrige andelseierne i boligbyggelaget forkjøpsrett.

(2) Forkjøpsretten kan ikke gjøres gjeldende når andelen overdras til ektefelle, til andelseierens eller ektefellens slektning i rett opp- eller nedstigende linje, til fosterbarn som faktisk står i samme stilling som livsarving, til søsken eller noen annen som i de to siste årene har hørt til samme husstand som den tidligere eieren. Forkjøpsretten kan heller ikke gjøres gjeldende når andelen overføres på skifte etter separasjon eller skilsmisse, eller når et husstandsmedlem overtar andelen etter bestemmelsene i husstandsfellesskapslovens § 3.

(3) Styret i borettslaget skal sørge for at de som er nevnt i første ledd får anledning til å gjøre forkjøpsretten gjeldende og på deres vegne gjøre retten gjeldende innen fristen nevnt i vedtektenes punkt 3-2, jf borettslagslovens § 4-15 første ledd.

3-2 Frister for å gjøre forkjøpsrett gjeldende

Fristen for å gjøre forkjøpsretten gjeldende er 20 dager fra borettslaget mottok melding om at andelen har skiftet eier, med opplysning om pris og andre vilkår. Fristen er fem hverdager dersom borettslaget har mottatt skriftlig forhåndsvarsel om at andelen kan skifte eier, og varselet har kommet fram til laget minst femten dager, men ikke mer enn tre måneder, før meldingen om at andelen har skiftet eier.

3-3 Nærmere om forkjøpsretten
(1) Ansiennitet i borettslaget regnes fra dato for overtakelse av andelen. Står flere andelseiere i borettslaget med lik ansiennitet, går den med lengst ansiennitet i boligbyggelaget foran.

(2) Dersom ingen andelseiere i borettslaget melder seg utpeker boligbyggelaget hvilken andelseier i boligbyggelaget som skal få overta andelen.

(3) Andelseier som vil overta ny andel, må overdra sin andel i laget til en ny andelseier. Dette gjelder selv om andelen tilhører flere.

(4) Forkjøpsretten skal kunngjøres i en avis som er vanlig lest på stedet, på boligbyggelagets nettsider, ved oppslag i borettslaget eller på annen egnet måte.

4. Borett og bruksoverlating

4-1 Boretten
(1) Hver andel gir enerett til å bruke en bolig i borettslaget og rett til å nytte fellesarealer til det de er beregnet eller vanlig brukt til, og til annet som er i samsvar med tiden og forholdene.

(2) Andelseieren kan ikke benytte boligen til annet enn boligformål uten styrets samtykke.

(3) Andelseieren skal behandle boligen, andre rom og annet areal med tilbørlig aktsomhet. Bruken av boligen og fellesarealene må ikke på en urimelig eller unødvendig måte være til skade eller ulempe for andre andelseiere.

(4) En andelseier kan med styrets godkjenning gjennomføre tiltak på eiendommen som er nødvendige på grunn av funksjonshemming hos en bruker av boligen. Godkjenning kan ikke nektes uten saklig grunn.

(5) Styret kan fastsette vanlige ordensregler for eiendommen. Selv om det er vedtatt forbud mot dyrehold, kan brukeren av boligen allikevel holde dyr dersom gode grunner taler for det, og dyreholdet ikke er til ulempe for de andre brukerne av eiendommen.

4-2 Bruksoverlating
(1) Andelseieren kan ikke uten samtykke fra styret overlate bruken av boligen til andre.

(2) Med styrets godkjenning kan andelseierne overlate bruken av hele boligen dersom:

- andelseieren selv eller andelseierens ektefelle eller slektning i rett opp- eller nedstigende linje eller fosterbarn av andelseieren eller ektefellen, har bodd i boligen i minst ett av de siste to årene. Andelseierne kan i slike tilfeller overlate bruken av hele boligen for opp til tre år
- andelseieren er en juridisk person
- andelseieren skal være midlertidig borte som følge av arbeid, utdanning, militærtjeneste, sykdom eller andre tungtveiende grunner
- et medlem av brukerhusstanden er andelseierens ektefelle eller slektning i rett opp- eller nedstigende linje eller fosterbarn av andelseieren eller ektefellen
- det gjelder bruksrett til noen som har krav på det etter ekteskapslovens § 68 eller husstandsfellesskapslovens § 3 andre ledd.

Godkjenning kan bare nektes dersom brukerens forhold gir saklig grunn til det. Godkjenning kan nektes dersom brukeren ikke kunne blitt andelseier.
Har laget ikke sendt svar på skriftlig søknad om godkjenning av bruker innen en måned etter at søknaden har kommet fram til laget, skal brukeren regnes som godkjent.

(3) Andelseier som bor i boligen selv, kan overlate bruken av deler av den til andre uten godkjenning.

(4) Overlating av bruken reduserer ikke andelseierens plikter overfor borettslaget.

5. Vedlikehold

5-1 Andelseiernes vedlikeholdsplikt

(1) Den enkelte andelseier skal holde boligen, og andre rom og annet areal som hører boligen til, i forsvarlig stand og vedlikeholde slikt som vinduer, rør, sikringsskap fra og med første hovedsikring/inntakssikring, ledninger med tilbehør, varmekabler, inventar, utstyr inklusive vannklosett, varmtvannsbereder og vask, apparater og innvendige flater. Våtrom må brukes og vedlikeholdes slik at lekkasjer unngås. **Vedlikehold og utskifting av stoppekran i leilighet er andelseiers ansvar.** ***(Vedtatt 05.05.15)***

(2) Vedlikeholdet omfatter også nødvendige reparasjoner og utskifting av slikt som rør, sikringsskap fra og med første hovedsikring/inntakssikring, ledninger med tilbehør, varmekabler, inventar, utstyr inklusive slik som vannklosett, varmtvannsbereder og vasker, apparater, tapet, gulvbelegg, vegg-, gulv- og himlingsplater, skillevegger, listverk, skap, benker og innvendige dører med karmer.

(3) Andelseieren har også ansvaret for oppstaking og rensing av innvendig kloakkledning både til og fra egen vannlås/sluk og fram til borettslagets felles-/hovedledning. Andelseier skal også rense eventuelle sluk på verandaer, balkonger o l.

(4) Andelseieren skal holde boligen fri for insekter og skadedyr.

(5) Vedlikeholdsplikten omfatter også utbedring av tilfeldig skade, herunder skade påført ved innbrudd og uvær.

(6) Oppdager andelseieren skade i boligen som borettslaget er ansvarlig for å utbedre, plikter andelseieren straks å sende melding til borettslaget.

(7) Borettslaget og andre andelseiere kan kreve erstatning for tap som følger av at andelseieren ikke oppfyller pliktene sine, jf borettslagslovens §§ 5-13 og 5-15.

5-2 Borettslagets vedlikeholdsplikt

(1) Borettslaget skal holde bygninger og eiendommen for øvrig i forsvarlig stand så langt plikten ikke ligger på andelseierne. Skade på bolig eller inventar som tilhører laget, skal laget utbedre dersom skaden følger av mislighold fra en annen andelseier.

(2) Felles rør, ledninger, kanaler og andre felles installasjoner som går gjennom boligen, skal borettslaget holde ved like. Borettslaget har rett til å føre nye slike installasjoner gjennom boligen dersom det ikke er til vesentlig ulempe for andelseieren. **Vedlikehold og utskifting av utvendig vannkran er borettslagets ansvar. Kranen skal være åpen fra 15. april til 1. oktober.** ***(Vedtatt 05.05.15)***

(3) Borettslagets vedlikeholdsplikt omfatter også utskifting av vinduer, herunder nødvendig utskifting av termoruter, og ytterdører til boligen eller reparasjon eller utskifting av tak, bjelkelag, bærende veggkonstruksjoner, sluk, samt rør eller ledninger som er bygd inn i bærende konstruksjoner med unntak av varmekabler.

(4) Andelseieren skal gi adgang til boligen slik at borettslaget kan utføre sin vedlikeholdsplikt, herunder ettersyn, reparasjon eller utskifting. Ettersyn og utføring av arbeid skal gjennomføres slik at det ikke er til unødig ulempe for andelseieren eller annen bruker av boligen.

(5) Andelseier kan kreve erstatning for tap som følge av at borettslaget ikke oppfyller pliktene sine, jf borettslagslovens § 5-18.

(6) Borettslaget bestiller og bekoster årlig service og bytting av filter på ventilasjonsaggregatene. Utskifting og annet vedlikehold av ventilasjonsaggregatene bekostes også av borettslaget.

6. Pålegg om salg og fravikelse

6-1 Mislighold

Andelseiers brudd på sine forpliktelser overfor borettslaget utgjør mislighold. Som mislighold regnes blant annet manglende betaling av felleskostnader, forsømt vedlikeholdsplikt, ulovlig bruk eller overlating av bruk og brudd på husordensregler.

6-2 Pålegg om salg

(1) Hvis en andelseier til tross for advarsel vesentlig misligholder sine plikter, kan borettslaget pålegge vedkommende å selge andelen, jf borettslagslovens § 5-22 første ledd. Advarsel skal gis skriftlig og opplyse om at vesentlig mislighold gir laget rett til å kreve andelen solgt.

6-3 Fravikelse
Medfører andelseierens eller brukerens oppførsel fare for ødeleggelse eller vesentlig forringelse av eiendommen, eller er andelseierens eller brukerens oppførsel til alvorlig plage eller sjenanse for eiendommenes øvrige andelseiere eller brukere, kan styret kreve fravikelse fra boligen etter tvangsfullbyrdelseslovens kapittel 13.

7. Felleskostnader og pantesikkerhet

7-1 Felleskostnader
(1) Felleskostnadene betales hver måned. Borettslaget kan endre felleskostnadene med en måneds skriftlig varsel.

(2) For felleskostnader som ikke blir betalt ved forfall, svarer andelseieren den til en hver tid gjeldende forsinkelsesrente etter lov av 17. desember 1976 nr 100.

7-2 Borettslagets pantesikkerhet
For krav på dekning av felleskostnader og andre krav fra lagsforholdet har laget panterett i andelen foran alle andre heftelser. Pantekravet er begrenset til en sum som svarer til to ganger folketrygdens grunnbeløp på tidspunktet da tvangsdekning besluttes gjennomført.

8. Styret og dets vedtak

8-1 Styret
(1) Borettslaget skal ha et styre som skal bestå av en styreleder og minst to, høyst seks, andre medlemmer; med minst ett varamedlem.

(2) Funksjonstiden for styreleder og de andre medlemmene er to år. Varamedlem(mer) velges for ett år. Styremedlem og varamedlem kan gjenvelges.

(3) Styret skal velges av generalforsamlingen. Generalforsamlingen velger styreleder ved særskilt valg. Styret velger nestleder blant sine medlemmer.

8-2 Styrets oppgaver
(1) Styret skal lede virksomheten i samsvar med lov, vedtekter og generalforsamlingens vedtak. Styret kan ta alle avgjørelser som ikke i loven eller vedtektene er lagt til andre organer.

(2) Styreleder skal sørge for at styret holder møte så ofte som det trengs. Et styremedlem eller forretningsføreren kan kreve at styret sammenkalles.

(3) Styret skal føre protokoll over styresakene. Protokollen skal underskrives av de frammøtte styremedlemmene.

8-3 Styrets vedtak

(1) Styret er vedtaksført når mer enn halvparten av alle styremedlemmene er til stede. Vedtak kan treffes med mer enn halvparten av de avgitte stemmene. Står stemmene likt, gjør møtelederens stemme utslaget. De som stemmer for et vedtak som innebærer en endring, må likevel utgjøre minst en tredjedel av alle styremedlemmene.

(2) Styret kan ikke uten at generalforsamlingen har gitt samtykke med minst to tredjedels flertall, fatte vedtak om:

1. ombygging, påbygging eller andre endringer av bebyggelsen eller tomten som etter forholdene i laget går ut over vanlig forvaltning og vedlikehold,
2. å øke tallet på andeler eller å knytte andeler til boliger som tidligere har vært benyttet til utleie, jf borettslagslovens § 3-2 andre ledd,
3. salg eller kjøp av fast eiendom,
4. å ta opp lån som skal sikres med pant med prioritet foran innskuddene,
5. andre rettslige disposisjoner over fast eiendom som går ut over vanlig forvaltning,
6. andre tiltak som går ut over vanlig forvaltning, når tiltaket fører med seg økonomisk ansvar eller utlegg for laget på mer enn fem prosent av de årlige felleskostnadene.

8-4 Representasjon og fullmakt
Styret representerer laget utad og tegner dets navn. Styret kan beslutte å gi styremedlemmer eller forretningsfører rett til å tegne lagets navn, i tråd med retningslinjer fra lagets revisor eller annen myndighet. Styret kan når som helst kalle fullmakten tilbake.

9. Generalforsamlingen

9-1 Myndighet
Den øverste myndighet i borettslaget utøves av generalforsamlingen.

9-2 Tidspunkt for generalforsamling
(1) Ordinær generalforsamling skal holdes hvert år innen utgangen av juni.

(2) Ekstraordinær generalforsamling holdes når styret finner det nødvendig, eller når revisor eller minst to andelseiere som til sammen har minst en tiendedel av stemmene, krever det og samtidig oppgir hvilke saker de ønsker behandlet.

9-3 Varsel om og innkalling til generalforsamling
(1) Forut for ordinær generalforsamling skal styret varsle andelseierne om dato for møtet og om frist for innlevering av saker som ønskes behandlet.

(2) Generalforsamlingen skal innkalles skriftlig av styret med et varsel som skal være på minst åtte og høyst tjue dager. Ekstraordinær generalforsamling kan om nødvendig kalles inn med kortere varsel som likevel skal være på minst tre dager. I begge tilfeller skal det gis skriftlig melding til boligbyggelaget.

(3) I innkallingen skal de sakene som skal behandles være bestemt angitt. Skal et forslag som etter borettslagsloven eller vedtektene må vedtas med

minst to tredjedels flertall kunne behandles, må hovedinnholdet være angitt i innkallingen. Saker som en andelseier ønsker behandlet på ordinær generalforsamling skal nevnes i innkallingen når styret har mottatt krav om det etter vedtektenes punkt 9-3 (1).

9-4 Saker som skal behandles på ordinær generalforsamling
- Godkjenning av årsberetning fra styret
- Godkjenning av årsregnskap
- Valg av styremedlemmer og varamedlemmer
- Eventuelt valg av revisor
- Fastsetting av godtgjørelse til styret
- Andre saker som er nevnt i innkallingen

9-5 Møteledelse og protokoll
Generalforsamlingen skal ledes av styrelederen med mindre generalforsamlingen velger en annen møteleder. Møtelederen skal sørge for at det føres protokoll fra generalforsamlingen.

9-6 Stemmerett og fullmakt
Hver andelseier har en stemme på generalforsamlingen. Hver andelseier kan møte ved fullmektig på generalforsamlingen, men ingen kan være fullmektig for mer enn en andelseier. For en andel med flere eiere kan det bare avgis en stemme.

9-7 Vedtak på generalforsamlingen
(1) Foruten saker som nevnt i punkt 9-4 i vedtektene kan ikke generalforsamlingen fatte vedtak i andre saker enn de som er bestemt angitt i innkallingen.

(2) Med de unntak som følger av borettslagsloven eller vedtektene her fattes alle beslutninger av generalforsamlingen med mer enn halvparten av de avgitte stemmer. Ved valg kan generalforsamlingen på forhånd fastsette at den som får flest stemmer skal regnes som valgt.

(3) Stemmelikhet avgjøres ved loddtrekning.

10. Inhabilitet, taushetsplikt og mindretallsvern

10-1 Inhabilitet
(1) Et styremedlem må ikke delta i styrebehandlingen eller avgjørelsen av noe spørsmål der medlemmet selv eller nærstående har en framtredende personlig eller økonomisk særinteresse.

(2) Ingen kan selv eller ved fullmektig eller som fullmektig delta i en avstemning på generalforsamlingen om avtale med seg selv eller nærstående eller om ansvar for seg selv eller nærstående i forhold til laget. Det samme gjelder avstemning om pålegg om salg eller krav om fravikelse etter borettslagslovens §§ 5-22 og 5-23.

10-2 Taushetsplikt
Tillitsvalgte, forretningsfører og ansatte i et borettslag har plikt til å bevare taushet overfor uvedkommende om det de i forbindelse med virksomheten i

laget får vite om noens personlige forhold. Dette gjelder ikke dersom ingen berettiget interesse tilsier taushet.

10-3 Mindretallsvern
Generalforsamlingen, styret eller forretningsfører kan ikke treffe beslutning som er egnet til å gi visse andelseiere eller andre en urimelig fordel til skade for andre andelseiere eller laget.

11. Vedtektsendringer og forholdet til borettslovene

11-1 Vedtektsendringer
(1) Endringer i borettslagets vedtekter kan bare besluttes av generalforsamlingen med minst to tredjedeler av de avgitte stemmer.

(2) Følgende endringer av vedtektene kan ikke skje uten samtykke fra boligbyggelaget, jf borettslagslovens § 7-12:
- vilkår for å være andelseier i borettslaget
- bestemmelse om forkjøpsrett til andel i borettslaget
- denne bestemmelse om godkjenning av vedtektsendringer

11-2 Forholdet til borettslovene
For så vidt ikke annet følger av vedtektene gjelder reglene i lov om borettslag av 06.06.2003 nr 39. jf lov om boligbyggelag av samme dato.

Follotun Borettslag

Innkalling til ordinær generalforsamling

Tidspunkt: Onsdag 23.04.2025 kl. 18:00

Sted: Lande Bo, Møterom 2

Til behandling foreligger:

1 Konstituering

1.1 Valg av møteleder

1.2 Valg av referent

1.3 Registrering av stemmeberettigede og fremmøtte

1.4 Valg av 2 andelseiere til å undertegne protokollen

1.5 Godkjenning av innkalling og oppsatt dagsorden

2 Årsmelding for 2024

3 Regnskap og revisors beretning for 2024

4 Innkomne saker

5 Godtgjøring til styret

6 Valg

6.1 Valg av styreleder for 2 år

6.2 Valg av styremedlem for 2 år

6.3 Valg av varamedlemmer for 1 år

6.4 Valg av valgkomite for 1 år

6.5 Valg av delegat med en varadelegat til SOBBLs generalforsamling for 1 år

08.04.2025

Hilsen styret i Follotun Borettslag

På generalforsamling har hver andel 1 stemme. Det er anledning til å møte med fullmakt fra 1 andelseier. Fullmaktsskjema er vedlagt. Beboere som ikke er andelseiere i tilknyttet borettslag (dersom ektefelle/samboer ikke er andelseier/medeier, ved fremleieforhold etc.) har rett til å møte på generalforsamling, men har ikke stemmerett. **Det er derfor viktig å møte med fullmakt dersom andelseier ikke møter.**

1. Konstituering

1.1 Valg av møteleder

1.2 Valg av referent

1.3 Registrering av stemmeberettigede og fremmøtte

1.4 Valg av 2 andelseiere til å undertegne protokollen

1.5 Godkjenning av innkalling og oppsatt dagsorden

2. Årsmelding for 2024

3. Regnskap og revisors beretning for 2024

4. Innkomne saker

Ingen innkomne saker til behandling.

5. Godtgjøring til styret

Honoraret gjelder fra ordinær generalforsamling 2024 til ordinær generalforsamling 2025.

6. Valg

Styret har bestått av:

Styreleder, Arne Laudal
Styremedlem, Aina Torskenes
Styremedlem, Kari Holtgaard
Varamedlem, Natalie Mørch Pettersen

6.1 Valg av styreleder for 2 år

Arne Laudal er på valg.

Valgkomiteens innstilling: Arne Laudal (gjenvalg)

6.2 Valg av styremedlem for 2 år

Aina Torskenæs er på valg.

Styrets innstilling: Aina Torskenæs (gjenvalg)

6.3 Valg av varamedlemmer for 1 år

Natalie Mørch Pettersen er på valg.

Styrets innstilling: Natalie Mørch Pettersen (gjenvalg)

6.4 Valg av valgkomite for 1 år

Valgkomiteen har i perioden bestått av: Tor Erik Johansen og Sigbrit Gjertsen

6.5 Valg av delegat med en varadelegat til SOBBLs generalforsamling for 1 år

Fullmakt

Undertegnede, med navn og adresse:

_____

gir med dette fullmakt til:

_____ ,

for å stemme på mine vegne på ordinær generalforsamling i 2025 i Follotun Borettslag.

Sted og dato: _____ , ____ /_____ -2025

Andelseier/fullmaktsgivers signatur:

_____

Viktig å vite om fullmakter:

- En andelseier som ikke kan møte på generalforsamling, kan gi sin møte- og stemmerett til en annen person.
- Det kan ikke skrives på fullmakten hva som skal stemmes. Andelseier bør derfor finne en person som deler samme mening, og gi denne en fullmakt.
- De som møter på generalforsamling har kun mulighet til å ha 1 fullmakt hver.

Fullmakter kan ikke videreføres til andre.

Årsmelding for Follotun Borettslag for 2024

Follotun Borettslag, org.nr. 948898357 er et samvirkeforetak som har til formål å gi andelseierne bruksrett til egen bolig i lagets eiendom (borett) og å drive virksomhet som står i sammenheng med denne.

Follotun Borettslag er tilknyttet Sarpsborg og Omegns Boligbyggelag. Borettslaget består av 18 enheter, og har beliggenhet i Sarpsborg kommune.

Borettslagets bygninger er forsikret i If Skadeforsikring.

Styret har bestått av

Styreleder, Arne Laudal, Valgt fra 09.05.2023, Valgt for 2 år
Styremedlem, Kari Holtgaard, Valgt fra 24.04.2024, Valgt for 2 år
Styremedlem, Aina Torskenes, Valgt fra 09.05.2023, Valgt for 2 år
Varamedlem, Natalie Mørch Pettersen, Valgt fra 24.04.2024, Valgt for 1 år

Forretningsførsel og revisjon

Sarpsborg og Omegns Boligbyggelag, org.nr. 848 720 712 er forretningsfører.

Solhøi Revisjon AS, org.nr. 952 011 677 er revisor.

Vedlikeholdsarbeid som er utført i 2024

April:

Ventilasjonsanleggene våre: Halvårlig filterbytte ble utført.

November:

Ventilasjonsanleggene våre: Den årlige servicen samt det halvårige filter-byttet ble utførtt.

Fyringsanleggene våre:

Sarpsborg brann- og feiervesen gjennomførte tilsyn og feiing der dette var nødvendig. Det var intet å bemerke til anleggene.

Øvrige saker og tiltak styret har behandlet i 2024

TV/Bredbånd: Nye Rutere er installert. Et nytt tilbud fra Telenor ble akseptert. Noe som medførte en besparelse for den enkelte beboer på kr 20,- per mnd.

Vår- og Høst-dugnad ble gjennomført på vanlig måte. Beboernes deltagelse vår meget tilfredsstillende.

Snømåkingen ble i år, som i fjor, foretatt av noen av beboerne. Basert på den snømengden som kom, har dette fungert tilfredsstillende.

Styret har følgende saker under arbeid og planlegging

Vasking og maling av bygningsmassen:

To tilbud er innhentet. Et fra Malermester Pål-Andrè Eriksen og et fra Gunnar Magnussen

Fasadevedlikehold.

Tilbudene ble behandlet på styremøtet avholdt den 13. Feb.

Tilbudet fra Gunnar Magnussen Fasadevedlikehold ble akseptert av styreleder og styremedlemmene.

Helse, miljø og sikkerhet

Internkontroll innebærer at borettslaget er pålagt å risikovurdere, planlegge, organisere, utføre, vedlikeholde og dokumentere forhold knyttet til helse, miljø og sikkerhet. Styret skal ivareta internkontrollen av blant annet brannvern, felles elektrisk anlegg og evt. lekeplassutstyr. For evt. ansatte må arbeidsmiljølovens krav om vern av arbeidstakernes helse og sikkerhet oppfylles. Ved innkjøp av tjenester og ved dugnad er det spesielle rutiner som sikrer forsvarlig HMS.

Årsmeldingen er godkjent av styret 17.02.2025

Resultatregnskap for Follotun Borettslag

	Note	2024	2023	Budsjett 2024	Budsjett 2025
INNTEKTER					
Innkrevde felleskostnader		738 264	671 832	738 300	900 100
Innkrevde kostnader finans		601 152	531 312	601 100	598 300
Innkrevde kostnader garasjer		24 000	24 000	24 000	24 000
Sum inntekter		**1 363 416**	**1 227 144**	**1 363 400**	**1 522 400**
KOSTNADER					
Personalkostnader	1	24 058	5 029	5 000	10 000
Styrehonorar	2	55 000	52 500	55 100	50 000
Arbeidsgiveravgift og pensjon		11 058	8 110	8 500	8 400
Revisjonshonorar	3	4 000	3 875	4 100	4 200
Forretningsførerhonorar		62 305	61 182	62 400	64 900
Drift og vedlikehold	4	96 273	85 325	56 000	94 700
TV/bredbånd		119 338	110 811	117 500	124 100
Forsikringer		81 677	71 045	79 600	90 900
Kommunale avgifter		280 507	189 299	246 500	316 700
Eiendomsskatt		96 849	96 850	96 900	96 900
Kostnader strøm, energi		15 410	14 383	12 000	17 000
Andre driftskostnader	5	15 951	27 034	18 700	16 300
Sum kostnader		**862 426**	**725 443**	**762 300**	**894 100**
Driftsresultat		**500 990**	**501 701**	**601 100**	**628 300**
Finansnetto					
Renteinntekter		39 237	34 145	0	0
Rentekostnader		444 599	372 196	449 400	436 600
Sum finansielle poster		**-405 361**	**-338 051**	**-449 400**	**-436 600**
Resultat		**95 629**	**163 650**	**151 700**	**191 700**
Disponering av årsresultat					
Overført til/fra opptjent egenkapital		95 629	163 650	0	0

Lag nr:107. Follotun Borettslag Org.nr. 948 898 357

Balanse for Follotun Borettslag

	Note	2024	2023
EIENDELER			
ANLEGGSMIDLER			
Varige driftsmidler			
Bygninger	6, 11	10 356 000	10 356 000
Garasjer / carporter	7, 11	423 871	423 871
Sum anleggsmidler		**10 779 871**	**10 779 871**
OMLØPSMIDLER			
Andre fordringer	8	123 538	126 788
Bankinnskudd og kontanter			
Innestående bank		853 024	905 294
Konto for skattetrekk-bundne midler		5	5
Sum omløpsmidler		**976 568**	**1 032 087**
SUM EIENDELER		**11 756 439**	**11 811 959**

Balanse for Follotun Borettslag

	Note	2024	2023
EGENKAPITAL OG GJELD			
EGENKAPITAL			
Innskutt egenkapital		1 800	1 800
Opptjent egenkapital		-437 679	-533 308
Sum egenkapital	**9, 10**	**-435 879**	**-531 508**
GJELD			
Langsiktig gjeld			
Pantegjeld	11	7 720 539	7 873 222
Borettsinnskudd	12	4 466 000	4 466 000
Sum langsiktig gjeld		**12 186 539**	**12 339 222**
Kortsiktig gjeld			
Skyldig off. myndigheter		417	89
Påløpte renter		2 405	3 527
Annen kortsiktig gjeld	13	2 958	629
Sum kortsiktig gjeld		**5 779**	**4 245**
Sum gjeld		**12 192 318**	**12 343 467**
SUM EGENKAPITAL OG GJELD		**11 756 439**	**11 811 959**

Follotun Borettslag

Sted:_____, dato:_____

Arne Laudal	Kari Holtgaard	Aina Torskenes
Styreleder	Styremedlem	Styremedlem

Noter

Note 0 - Regnskapsprinsipper

Årsregnskapet er satt opp i samsvar med regnskapsloven og god regnskapsskikk for små foretak, samt forskrift om årsregnskap og årsberetning for borettslag.

Inntekter
Felleskostnadene innkreves månedlig.

Klassifisering av balanseposter
Eiendeler bestemt for varig eie eller bruk er klassifisert som anleggsmidler. Andre eiendeler er klassifisert som omløpsmidler. For gjeld er analoge kriterier lagt til grunn.

Varige driftsmidler
Varige driftsmidler balanseføres hvis de har en antatt levetid over tre år, og en kostpris som overstiger kr. 30.000. Varige driftsmidler som forringes i verdi, avskrives lineært over forventet økonomisk levetid.

Bygninger og tomter
Bygninger er ikke avskrevet da det er gjennomført vedlikehold som oppveier for verdiforringelse. Tomter avskrives ikke.

Fordringer
Kundefordringer og andre fordringer er ført opp i balansen etter fradrag for eventuelle avsetninger.

Disponible midler

I resultatregnskapet presenteres det en oversikt over borettslagets inntekter og kostnader. Borettslagets årsregnskap tar ikke hensyn til viktige økonomiske forhold som påvirker borettslagets disponible midler. Som eksempel kan nevnes opptak og avdrag på lån.

Borettslagets disponible midler er de økonomiske midlene borettslaget har til disponering. Størrelsen på de disponible midlene er et viktig styringsverktøy i vurderingen av om det er nødvendig å endre felleskostnadene.

	2024	2023
Disponible midler pr 01.01.	**1 027 843**	**1 029 083**
Endring disponible midler		
Årets resultat	95 629	163 650
Avdrag lån	-152 683	-164 890
Årets endring av disponible midler	**-57 054**	**-1 240**
Disponible midler	**970 788**	**1 027 843**
Omløpsmidler	976 568	1 032 087
Kortsiktig gjeld	-5 779	-4 245
Disponible midler	**970 788**	**1 027 843**

Noter

Note 1 - Personalkostnader

	2024	2023
5000 Lønn til ansatte	21 100	4 400
5092 Feriepenger	2 958	629
Sum	**24 058**	**5 029**

Borettslaget har utbetalt lønn for snømåking og div. arbeid på uteområde. Borettslaget har ingen fast ansatte og er ikke pliktig til å ha tjenestepensjon (OTP).
Antall årsverk: 0,1

Note 2 - Styrehonorar

Styrehonorar utbetalt i 2024 gjelder for valgperioden 2023/2024.

Note 3 - Revisjonshonorar

Revisjonshonorar i 2024 gjelder i sin helhet lovbestemt revisjon.

Note 4 - Drift og vedlikehold

	2024	2023
6600 Vedlikehold bygning	64 003	49 523
6603 Vedlikehold uteområde	32 270	35 802
Sum	**96 273**	**85 325**

Vedlikehold omfatter serviceavtale ventilasjon + diverse reparasjoner, gressklipping, samt innkjøp av blomster, jord, bensin til snøfreser m.m....

Styret vurderer det gjennomførte vedlikeholdet som tilstrekkelig for å oppveie verdiforringelsen av bygningene.

Note 5 - Andre driftskostnader

	2024	2023
6500 Verktøy og redskap	489	628
6550 Driftsmateriell	2 751	1 449
6560 Rekvisita	0	70
6725 Juridisk rådgivning	0	11 688
6800 Kontorrekvisita	1 119	0
6860 Kurs og konferanser	1 700	3 900
7090 Driftskostn. traktor;maskin	1 345	0
7400 Kontingent- fradragsberettiget	1 363	1 344
7710 Generalforsamling/årsmøte	2 175	2 175
7770 Bank og kortgebyr	1 612	1 612
7771 Diverse purregebyr og renter	-18	-53
7790 Andre driftskostnader	3 414	4 222
Sum	**15 951**	**27 034**

Konto 7790: Bårebukett, mat, drikke og kake til dugnad, gløgg og pepperkaker til julelystenning, blomster til 50, 60 og 70-årsdager, samt tømming ved Gatedalen.

Note 6 - Bygninger

Kostpris bygninger anskaffet 1987	10 296 000
Kostpris bod anskaffet 2007	60 000
Bokført verdi 31.12	**10 356 000**

Tomt har Gnr. 1 Bnr. 1025 og 1931. Kjøpt i 1987 og inngår i kostpris bygninger.

Bygningene er ikke avskrevet, man har i stedet vurdert at tilstrekkelig vedlikehold er gjennomført.

Note 7 - Garasjer/Carporter

Kostpris 1989	423 871
Bokført verdi 31.12	**423 871**

Garasjene er ikke avskrevet, man har i stedet vurdert at tilstrekkelig vedlikehold er gjennomført.

Note 8 - Andre fordringer

	2024	2023
1749 Forskuddsbet. forsikring, tv, bredbånd mm.	123 538	126 788
Sum	**123 538**	**126 788**

Note 9 - Endringer egenkapital

	2024	2023
Egenkapital 01.01.	-531 508	-695 158
Årets resultat	95 629	163 650
Egenkapital 31.12.	**-435 879**	**-531 508**

Note 10 - Egenkapital

Balansen i årsregnskapet viser negativ egenkapital, dvs. at eiendelenes balanseførte verdi er lavere enn balanseført verdi av gjelden. Dette skyldes at regnskapsloven forutsetter at verdiene skal fastsettes på basis av historisk kost. Konsekvensen av dette er at den balanseførte verdien i dette borettslaget ikke gjenspeiler den reelle verdi av eiendelene. Erfaring med omsetning av enkeltleiligheter gir informasjon om at den totale verdien av borettslagets eiendommer er høyere enn den balanseførte verdi. Dermed vurderes den faktiske egenkapitalen til å være positiv av styret i borettslaget.

Note 11 - Pantegjeld

Kreditor:	**DNB Bank ASA**
Lånenummer:	**12136923771**
Lånetype:	Annuitet
Opptaksår:	2018
Rentesats:	5.70 %
Beregnet innfridd:	30.06.2048
Opprinnelig lånebeløp:	9 000 000
Lånesaldo 01.01:	7 873 222
Avdrag i perioden:	152 683
Lånesaldo 31.12:	**7 720 539**

Pantegjeld

	Ant. andeler	Andel gjeld 31.12	Sum fellesgjeld
Antall andeler, andel gjeld og sum av fellesgjeld for enheter	6	439 605	2 637 630
	10	426 682	4 266 820
	2	408 044	816 088

Selskapets langsiktige gjeld er sikret med pant i borettslagets bygning (er). Bokført verdi på pantsatte midler pr 31.12. framkommer i note for bygninger.

Note 12 - Borettsinnskudd

Opprinnelig borettsinnskudd fra 1987 kr 4 466 000.

Borettsinnskuddet er sikret med pant i borettslagets bygning(er).

Note 13 - Annen kortsiktig gjeld

	2024	2023
2940 Skyldige feriepenger	2 958	629
Sum	**2 958**	**629**

Resultat og balanse med noter for Follotun Borettslag.

Dokumentet er signert elektronisk av:

For Follotun Borettslag

Styreleder	Arne Laudal (sign.)	21.03.2025
Styremedlem	Kari Holtgaard (sign.)	19.03.2025
Styremedlem	Aina Torskenes (sign.)	20.03.2025

SOLHØI REVISJON AS

Medlemmer av Den norske Revisorforening
Autorisert regnskaps-førerselskap

Registrert i Foretaksregisteret
NO 952 011 677 MVA
Bankgiro 6129.05.44644
Hjemmeside: www.solhoi.no

UAVHENGIG REVISORS BERETNING

Til generalforsamlingen i Follotun Borettslag

Uttalelse om revisjonen av årsregnskapet

Konklusjon

Vi har revidert årsregnskapet for Follotun Borettslag som viser et overskudd på kr 95 629. Årsregnskapet består av balanse per 31. desember 2024, resultatregnskap, oppstilling over endring av disponible midler for regnskapsåret avsluttet per denne datoen og noter til årsregnskapet, herunder et sammendrag av viktige regnskapsprinsipper.

Etter vår mening

- oppfyller årsregnskapet gjeldende lovkrav, og
- gir årsregnskapet et rettvisende bilde av borettslagets finansielle stilling per 31. desember 2024 og av dets resultater for regnskapsåret avsluttet per denne datoen i samsvar med regnskapslovens regler og god regnskapsskikk i Norge.

Grunnlag for konklusjonen

Vi har gjennomført revisjonen i samsvar med International Standards on Auditing (ISA-ene). Våre oppgaver og plikter i henhold til disse standardene er beskrevet nedenfor under Revisors oppgaver og plikter ved revisjonen av årsregnskapet. Vi er uavhengige av borettslaget i samsvar med kravene i relevante lover og forskrifter i Norge og International Code of Ethics for Professional Accountants (inkludert internasjonale uavhengighetsstandarder) utstedt av International Ethics Standards Board for Accountants (IESBA-reglene), og vi har overholdt våre øvrige etiske forpliktelser i samsvar med disse kravene. Innhentet revisjonsbevis er etter vår vurdering tilstrekkelig og hensiktsmessig som grunnlag for vår konklusjon.

Ledelsens ansvar for årsregnskapet

Ledelsen er ansvarlig for å utarbeide årsregnskapet og for at det gir et rettvisende bilde i samsvar med regnskapslovens regler og god regnskapsskikk i Norge. Ledelsen er også ansvarlig for slik intern kontroll som den finner nødvendig for å kunne utarbeide et årsregnskap som ikke inneholder vesentlig feilinformasjon, verken som følge av misligheter eller utilsiktede feil.

Ved utarbeidelsen av årsregnskapet må ledelsen ta standpunkt til borettslagets evne til fortsatt drift og opplyse om forhold av betydning for fortsatt drift. Forutsetningen om fortsatt drift skal legges til grunn for årsregnskapet så lenge det ikke er sannsynlig at virksomheten vil bli avviklet.

SOLHØI REVISJON AS

Revisors oppgaver og plikter ved revisjonen av årsregnskapet

Vårt mål er å oppnå betryggende sikkerhet for at årsregnskapet som helhet ikke inneholder vesentlig feilinformasjon, verken som følge av misligheter eller utilsiktede feil, og å avgi en revisjonsberetning som inneholder vår konklusjon. Betryggende sikkerhet er en høy grad av sikkerhet, men ingen garanti for at en revisjon utført i samsvar med ISA-ene, alltid vil avdekke vesentlig feilinformasjon. Feilinformasjon kan oppstå som følge av misligheter eller utilsiktede feil. Feilinformasjon er å anse som vesentlig dersom den enkeltvis eller samlet med rimelighet kan forventes å påvirke de økonomiske beslutningene som brukerne foretar på grunnlag av årsregnskapet.

For revisors oppgaver og plikter se: https://revisorforeningen.no/om-revisjon/revisjonsberetning-revisors-oppgaver-og-plikter/

Sarpsborg, 21. mars 2025
Solhøi Revisjon AS

Kay Åge Minge
Statsautorisert revisor

Protokoll

Fra ordinær generalforsamling i Follotun Borettslag onsdag 23.04.2025 kl. 18:00 - Lande Bo, Møterom 2.

1. Konstituering

1.1 Valg av møteleder

Vedtak:
Valgt ble: Monica Holmen

1.2 Valg av referent

Vedtak:
Valgt ble: Monica Holmen

1.3 Registrering av stemmeberettigede og fremmøtte

Antall andelseiere: 13
Antall fullmakter: 1
Antall stemmeberettigede: 14

I tillegg møtte
Medeiere/andre: 1
Fra SOBBL: Monica Holmen

Vedtak:
Vedtatt

1.4 Valg av 2 andelseiere til å undertegne protokollen

Vedtak:
Valgt ble: Tor Erik Johansen og Sigbrit Gjertsen

1.5 Godkjenning av innkalling og oppsatt dagsorden

Vedtak:
Innkallingen og den oppsatte dagsorden ble godkjent.

2. Årsmelding for 2024

Vedtak:
Årsmeldingen ble tatt til etterretning.

3. Regnskap og revisors beretning for 2024

Vedtak:
Regnskapet ble godkjent og revisors beretning ble tatt til etterretning.

4. Innkomne saker

Vedtak:
Ingen innkomne saker til behandling.

5. Godtgjøring til styret

Honoraret gjelder fra ordinær generalforsamling 2024 til ordinær generalforsamling 2025.

Vedtak:
Det bevilges kr 55.000 til intern fordeling.

6. Valg

6.1 Valg av styreleder for 2 år

Arne Laudal er på valg.

Valgkomiteens innstilling: Arne Laudal (gjenvalg)

Andre forslag: Ingen

Vedtak:
Valgt ble: Arne Laudal

6.2 Valg av styremedlem for 2 år

Aina Torskens er på valg.

Valgkomiteens innstilling: Aina Torskenes (gjenvalg)

Andre forslag: Ingen

Vedtak:
Valgt ble: Aina Torskenes

6.3 Valg av varamedlemmer for 1 år

Natalie Mørch Pettersen er på valg.

Valgkomiteens innstilling: Natalie Mørch Pettersen (gjenvalg)

Andre forslag: Ingen

Vedtak:
Valgt ble: Natalie Mørch Pettersen

6.4 Valg av valgkomite for 1 år

Valgkomiteen har i perioden bestått av: Tor Erik Johansen og Sigbrit Gjertsen

Vedtak:
Valgt ble: Tor Erik Johansen og Sigbrit Gjertsen

6.5 Valg av delegat med en varadelegat til SOBBLs generalforsamling for 1 år

Vedtak:
Valgt ble: Arne Laudal

Vara ble: Aina Torskenes

Protokollen ble opplest før den ble undertegnet.

Sarpsborg, 23.04.25

Monica Holmen, møteleder (sign.)
Tor Erik Johansen, protokollvitne (sign.)
Sigbrit Gjertsen, protokollvitne (sign.)

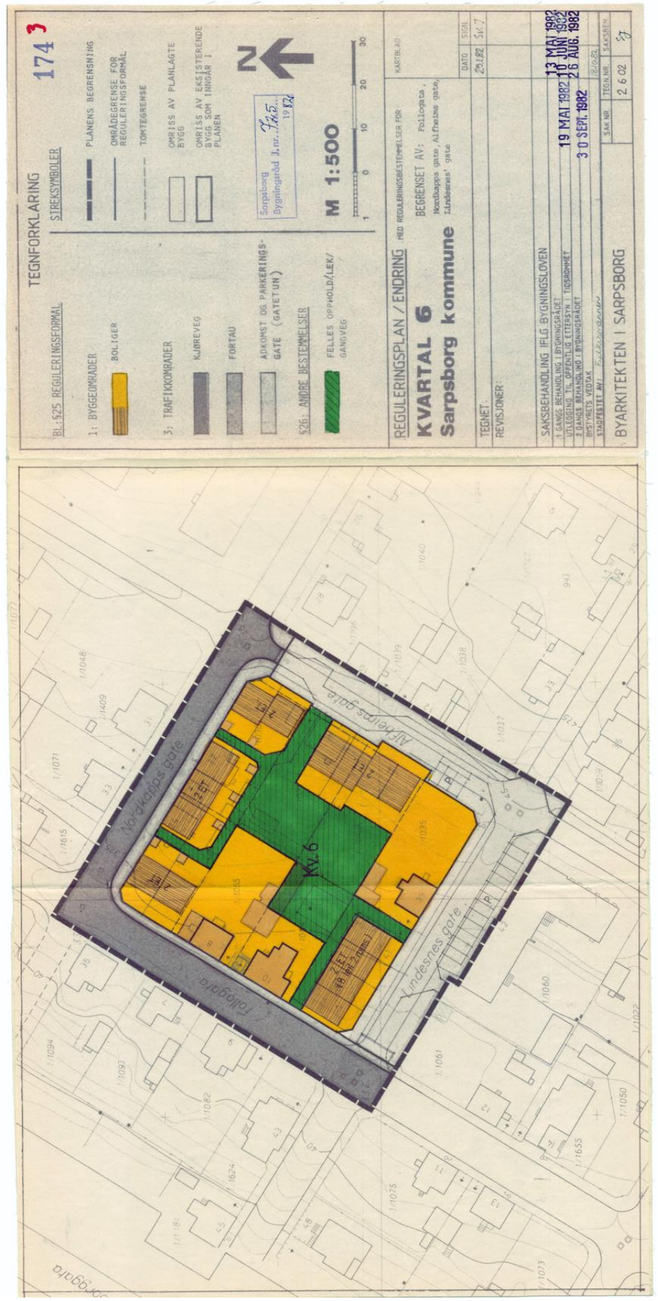

SARPSBORG KOMMUNE

REGULERINGSBESTEMMELSER TIL REGULERINGSPLAN FOR

KVARTAL 6 - FRITZNERBAKKEN

REGULERINGSBESTEMMELSENE GJELDER FOR DET OMRÅDET SOM ER VIST MED REGULERINGSGRENSE PÅ PLANKARTET

Planområdet er regulert med følgende formål:

- Byggeområder
- Trafikkområder
- Andre bestemmelser

Reguleringsbestemmelsene er vedtatt av Fylkesmannen i Østfold 18.10.1982

Reguleringsbestemmelsene er datert:

Revidert:

§ 1 Det regulerte området er på planen vist med reguleringsgrense.

§ 2 Ny boligbebyggelse skal oppføres som rekkehus i 2 etasjer.

§ 3 Bebyggelsen skal plasseres som angitt på reguleringsplanen.

§ 4 Det skal opparbeides lekeplass (oppholdsplass) felles for kvartalet som angitt på reguleringsplanen.

§ 5 Det tillates oppført gjerder mellom de enkelte rekkehusene i inntil 2 meters høyde. Bygningsrådet skal påse at disse gjerder utføres i arktiektonisk sammenheng med bebyggelsen forøvrig.

§ 6 Bygningsrådet skal ved behandling av byggemeldingen ha for øye at bebyggelsen får en god form og materialbehandling. Det skal legges stor vekt på tilpasning til det eksisterende miljø. For rekkehusbebyggelsen skal det ved byggelmelding framlegges fasadeoppriss som viser tilstøtende bebyggelse. Det skal dessuten framlegges en plan for opparbeiding/behandling av de ubebygde arealer.

§ 7 Unntak fra disse reguleringsbestemmelser kan hvor særlige grunner taler for det, tillates av bygningsrådet, innenfor rammen av bygningslovgivningen og bygningsvedtektene for Sarpsborg kommune.

Tilbehør og løsøre

I henhold til Avhendingsloven § 3-4 skal eiendommen, når annet ikke er avtalt, overdras med innredninger og utstyr som etter lov, forskrift eller annet offentlig vedtak skal følge med. Det samme gjelder varig innredning og utstyr som enten er fastmontert eller er særskilt tilpasset bygningen, jf. Avhendingsloven § 3-5. Loven inneholder ingen detaljert oversikt over hva som omfattes av «innredning og utstyr», og over hva som skal regnes som «fastmontert eller særskilt tilpasset».

Partene kan fritt avtale hva som skal følge med eiendommen ved salg. Bransjens liste over løsøre og tilbehør som skal følge med eiendommen, er en del av avtalen mellom kjøper og selger dersom ikke annet er opplyst i salgsoppgaven, kjøper har tatt forbehold i bud eller avtale på annen måte er inngått. Der intet annet er avtalt, vil løsøre og tilbehør medfølge slik dette fremkommer av avhl. § 3-4 og § 3-5 og denne oversikt.

Produkter og installasjoner som medfølger overdras uten noen form for garantier, utover eventuell gjenværende leverandørgaranti.

Dersom det er noe i nedenstående liste som ikke finnes på eiendommen, vil det heller ikke medfølge.

1. HVITEVARER medfølger der dette er spesielt angitt i salgsoppgaven.
2. HELDEKKENDE TEPPER følger med uansett festemåte.
3. VARMEKILDER, slik som ovner, kaminer, peiser, varmepumper og panelovner, følger med uansett festemåte. Frittstående biopeiser/varmeovner og terrassevarmere medfølger ikke. Det følger ikke med varmekilder i rom som ikke har vegg- eller fastmonterte varmekilder på visning.
4. TV, RADIO OG MUSIKKANLEGG. TV-antenner og fellesanlegg for TV, herunder parabolantenne, og tuneren/dekoder/tv-boks medfølger der dette eies av selger. Veggmontert TV/flatskjerm med tilhørende festeordning samt musikkanlegg følger ikke med (se også punkt 12).
5. BADEROMSINNREDNING/UTSTYR. Badekar, dusjkabinett, dusjvegger, alle fastmonterte speil og hyller, fastmonterte glass- og håndkleholdere, herunder håndklevarmere samt baderomsinnredning, medfølger.
6. GARDEROBESKAP medfølger, selv om disse er løse. Fastmonterte garderobehyller og knagger medfølger. Innredning i garderobeskap, for eksempel løse eller fastmonterte trådkurver, hyller, stenger og lignende, medfølger.
7. KJØKKENINNREDNING medfølger, herunder også åpne, fastmonterte hyller og løs eller fastmontert kjøkkenøy.
8. MARKISER, PERSIENNER og annen type innvendig og utvendig solskjerming, gardinoppheng, lamellgardiner og liftgardiner medfølger.
9. AVTREKKSVIFTER av alle slag, samt fastmonterte aircondition/ventilasjonsanlegg, medfølger.
10. SENTRALSTØVSUGER medfølger med komplett anlegg, herunder slange, munnstykke mm.
11. LYSKILDER. Kupler, lysstoffarmatur, fastmonterte «spotlights», oppheng og skinner med spotlights samt utelys og hagebelysning medfølger. Vegglamper, krokhengte lamper, lysekroner, prismelamper og lignende som er koblet til sukkerbit eller stikkontakt følger likevel ikke med.
12. INSTALLERTE SMARTHUSLØSNINGER med sentral som styrer lys, varme, lyd o.l., samt tilhørende trådløse enheter som brytere, sensorer, kameraer, integrerte høyttalere el. medfølger. Enkle lysstyringssystem f.eks. med en sentral som kun styrer lyspærer eller smartpærer montert i sokkel medfølger likevel ikke.
13. UTVENDIGE SØPPELKASSER og eventuelt holder/hus til disse medfølger.
14. POSTKASSE medfølger.
15. UTENDØRS INNRETNINGER slik som flaggstang, fastmontert tørkestativ, samt andre faste utearrangementer som f.eks. badestamp, boblekar/jacuzzi og liknende utendørs kar, lekestue, lekestativ, utepeis, fastmontert trommel til vannslange, medfølger. Guidekabel/avgrensingskabel til robotgressklipper medfølger, men robotgressklipper og ladestasjon for denne medfølger ikke.
16. FASTMONTERT VEGGLADER/LADESTASJON TIL EL-BIL medfølger uavhengig av hvor laderen er montert.
17. SOLCELLEANLEGG med tilhørende teknisk infrastruktur medfølger.
18. GASSBEHOLDER til gasskomfyr og gasspeis medfølger.
19. BRANNSTIGE, BRANNTAU, feiestige og lignende medfølger der dette er påbudt. Løse stiger medfølger ikke.
20. BRANNSLUKNINGSAPPARAT, BRANNSLANGE og RØYKVARSLER medfølger der dette er påbudt. Det er eier og brukers plikt til å se til at utstyret forefinnes på enhver eiendom. Hvis annet ikke er uttrykkelig avtalt, skal dette derfor alltid følge med ved salg av eiendom.
21. SAMTLIGE NØKLER til eiendommen som selger er i besittelse av skal overleveres kjøper på overtakelsen, herunder nøkler til eventuelle boder, uthus, garasjeportåpner e.l. Låses boder, uthus e.l. med hengelås, skal lås og nøkler til disse medfølge.
22. GARASJEHYLLER, bodhyller, lagringshyller og oppheng til bildekk medfølger såfremt de er fastmontert.
23. Planter, busker og trær som er plantet på tomten, eller fastmonterte kasser og lignende er en del av eiendommen og medfølger i handelen.

Oversikten er utarbeidet av Norges Eiendomsmeglerforbund, Eiendom Norge og Advokatforeningens Eiendomsmeglingsgruppe, og er gjeldende fra 1. januar 2020.

INFORMASJON TIL KJØPER AV EIENDOM SOM SELGES PÅ TVANGSSALG

Før du innleverer bud bør nedenstående nøye gjennomgås:

Eiendommen selges i henhold til bestemmelsene i Lov om tvangsfullbyrdelse og midlertidig sikring. At eiendommen tvangsselges innebærer at det er tingretten, og ikke eier av eiendommen, som tar beslutningene i salgsprosessen.

Det fremgår vanligvis ikke av annonsen at en eiendom tvangsselges, men det skal opplyses om dette i salgsoppgaven. Medhjelper innhenter og kontrollerer de samme opplysningene om eiendommen som man får som kjøper ved et frivillig salg. Opplysningene skal gis skriftlig av medhjelper før bindende avtale inngås. Dersom medhjelper av ulike årsaker ikke har klart å fremskaffe de lovbestemte opplysinger om eiendommen, skal det opplyses om grunnen til at de ikke er fremskaffet.

Vær nøye når du besiktiger eiendommen. Ta gjerne med en bygningskyndig. Det kan være fornuftig å få avholdt en tilstandsrapport. En slik tilstandsrapport er en gjennomgang av eiendommens bygningsmessige standard hvilket en ordinær taksbesiktigelse ikke medfører.
Hovedregelen er at en eiendom som kjøpes på tvangssalg overtas i den stand den befinner seg. Bestemmelsene i avhendingsloven gjelder ikke, hvilket innebærer at reklamasjonsmulighetene er meget begrenset. Kjøper kan ikke heve kjøpet, og kun i begrenset utstrekning kreve prisavslag for mangler.

Oppnås det ikke enighet om prisavslag, må kjøper eventuelt gå til søksmål mot den eller de av kreditorene som har fått den del av kjøpesummen som det kreves prisavslag for.
Dersom hele eller deler av eiendommen er bortleid, overtar normalt kjøper tidligere eiers rettigheter og forpliktelser etter leieavtalen.

I hovedsak skjer budgivningen på samme måte som ved et ordinært salg. Men budgiver bør merke seg følgende:

- Medhjelper sender ikke inn bud til tingretten fortløpende, men har plikt til å avvente dette inntil et bud som er tilnærmet markedspris innkommer.
- Det kan bare tas hensyn til bud som er bindende for byderen i minst 6 uker for fast eiendom og andeler i borettslag jf. tvangsfullbyrdelsesloven § 11-26 eller minst 3 uker for tvangssalg av adkomstdokumenter til leierett eller borett til husrom jf. tvangsfullbyrdelsesloven § 12-6).
- Bud med finansieringsforbehold vil normalt ikke bli anbefalt stadfestet før finansieringen er ordnet. Medhjelper kan kreve fremlagt finansierings plan.
- Det er ikke anledning til å ta forbehold om konsesjon eller odelsløsning, kjøper må selv ta risikoen for utfallet.

Medhjelper er mottager av budene. Når medhjelperen har mottatt ett eller flere bud som bør godtas, skal medhjelperen forelegge budene for saksøkeren (vedkommende som har forlangt at eiendommen skal tvangsselges) med spørsmål om saksøkeren vil begjære noen av dem stadfestet. Dersom saksøkeren begjærer bud stadfestet, skal medhjelperen sende tingretten, partene, kjente rettighetshavere og bydere som har gitt bud som er begjært stadfestet skriftlig melding med opplysninger i henhold til tvangsfullbyrdelsesloven § 11-29. Saksøker kan trekke begjæringen om stadfestelse tilbake helt frem til budet er stadfestet av tingretten. Dette kan for eksempel skje i tilfeller der saksøkte ordner opp i gjeldsforholdet før stadfestelse skjer eller dersom det fremsettes et høyere bud. Saksøkte kan ikke selv akseptere bud.

Når tingretten har stadfestet budet, har partene en måneds ankefrist på avgjørelsen. Budgiver må være oppmerksom på at selv om tingretten stadfester et bud innen fristen, kan det ta noe tid å få tingrettens meddelelse av stadfestelsen. Anken kan som hovedregel ikke begrunnes med innvendinger som ikke har vært fremsatt overfor tingretten før kjennelsen ble avsagt. Det stadfestede budet er bindende for byderen selv om stadfestelsen påankes og det tar tid før anken blir avgjort. Blir stadfestelsen opphevet, er byderen fri.

Kjøpekontrakt mellom partene opprettes ikke ved tvangssalg. Budet og tvangsfullbyrdelseslovens bestemmelser erstatter kjøpekontrakten.

Det er spesielle regler for hvorledes oppgjøret skal foretas ved tvangssalg. Oppgjør skal skje pr en bestemt oppgjørsdag. Oppgjørsdagen er vanligvis tre måneder etter at medhjelperen har forelagt et bud for tingretten for stadfestelse. Betaler ikke kjøper pr oppgjørsdag påløper det renter i henhold til bestemmelsen i tvangsfullbyrdelsesloven § 11-27.

Hvis eiendommen er fraflyttet, og kjøperen ønsker det, kan medhjelperen tillate at overtagelse skjer før oppgjørsdato. Skal eiendommen overtas før oppgjørsdato må hele kjøpesummen betales av kjøper før innflytting kan skje. Eventuell innflytting før ankefristens utløp vil normalt ikke aksepteres og vil i tilfelle skje på kjøpers risiko.

Dersom en anke ikke er avgjort før oppgjørsdagen inntrer, forskyves betalingsplikten. Kjøper må velge mellom å betale kjøpesummen pr oppgjørsdato eller betale renter i henhold til bestemmelsene i tvangsfullbyrdelsesloven § 11-27 frem til betalingsplikten inntrer.

Når kjøper er blitt eier, plikter saksøkte (tidligere eier) og hans husstand å fraflytte eiendommen. Flytter ikke saksøkte frivillig når kjøperen skal overta eiendommen, kan kjøper uten gebyr kreve utkastelse etter at kjøperen har innbetalt kjøpesummen. Kjøper blir ansvarlig for eventuelle sideutgifter f.eks. til bortkjøring og lagring av inventar. Begjæring om fravikelse av fast eiendom skal settes fram for namsmannen i det distrikt hvor eiendommen ligger.

Når kjøper er blitt eier og stadfestelseskjennelsen er rettskraftig, vil tingretten utstede skjøte som skal tinglyses på eiendommen. Vanligvis vil medhjelper forestå oppgjøret, og i den forbindelse be om en fullmakt fra kjøperen til å motta skjøtet fra tingretten for tinglysing.
Når tvangssalgsskjøtet/overføring av hjemmel til andel i borettslag tinglyses, blir samtlige pengeheftelser som forrige eier hadde på eiendommen/andelen, og som kjøperen ikke skal overta, slettet.

Ovenstående er basert på hovedreglene for tvangssalg ved medhjelper i tvangsfullbyrdelsesloven.

Fremstillingen er ikke uttømmende. Kontakt medhjelper ved eventuelle spørsmål.
Bestemmelsene om gjennomføring av tvangssalg av fast eiendom og andeler i borettslag finnes i kapittel 11 og 12 i Lov om tvangsfullbyrdelse og midlertidig sikring av 26. juni 1992.

BUDSKJEMA - TVANGSSALG

For eiendommen:

Oppdragsnummer:

Undertegnede gir herved følgende bud på overnevnte eiendom:

Kjøpesum kr:

+ omkostninger og evt. fellesgjeld iht. opplysninger i salgsoppgave

Dersom overdragelsen er konsesjonspliktig, er det kjøperen som må søke konsesjon. Kjøperen vil være bundet selv om konsesjon ikke blir gitt. Hviler det odel på eiendommen, har kjøperen risikoen for om odelsretten blir benyttet.

Budet er bindende for undertegnede til (dato og klokkeslett):

Fristen skal være minst 6 uker for fast eiendom og andeler i borettslag jf. tvangsfullbyrdelsesloven § 11-26 eller minst 3 uker for tvangssalg av adkomstdokumenter til leierett eller borett til husrom jf. tvangsfullbyrdelsesloven § 12-6.Såfremt rettens medhjelper innen utløpet av den ovennevnte fristen gir melding om at budet er blant dem medhjelperen vil anbefale overfor saksøker, forlenges budet med ytterligere 6 uker regnet fra utløpet av fristen. Undertegnede er klar over at budet er bindende når det er kommet til medhjelpers kunnskap.

Jeg er kjent med at eiendommen selges etter reglene i tvangsfullbyrdelsesloven. Jeg er kjent med at Tingrettens stadfestelseskjennelse kan påankes av partene, at ankefristen er en måned fra kjennelsens dato, og at eventuell anke ikke medfører at budet bortfaller med mindre kjennelsen oppheves. Dersom tingretten stadfester budet, gir undertegnede herved fullmakt til medhjelper for å begjære skjøtet utstedt i undertegnedes navn og utlevert til seg. Jeg er klar over de særlige regler som gjelder ved tvangssalg, og er gjort kjent med hovedpunktene på dette skjemaets bakside, som jeg har lest.

Finansieringsplan

Egenkapital disponibelt som bankinnskudd	Kr.
Egenkapital etter salg av annen eiendom	Kr.

Långiver

Bank, kontaktperson og kontaktinfo:	
Sum finansiering	Kr.

Undertegnede bekrefter med dette å ha lest og forstått salgsoppgaven med tilhørende vedlegg, samt å ha besiktiget eiendommen. Budgiverne samtykker i at hver av partene forplikter hverandre i forbindelse med endring / inngivelse av bud og/eller vilkår. Jeg/Vi er kjent med at budet er bindende når det er kommet til meglers kunnskap, og at meglerkontoret har plikt til å gi selger og kjøper kopi av budjournalen.

Navn:	Navn:
Personnr:	Personnr:
Adresse:	Postnr./sted:
Mob:	Mob:
E-post:	E-post:
Sted/dato:	Sted/dato:
Signatur:	Signatur:

- legg kopi av legitimasjon her -	**- legg kopi av legitimasjon her -**

ORIENTERING OM TVANGSSALG VED MEDHJELPER

Tvangssalg ved medhjelper er blitt den vanligste av de to tvangssalgsformene. I motsetning til tvangsauksjon, vil salg ved medhjelper foregå mest mulig likt frivillige salg gjennom eiendomsmeglere. På en del viktige punkter er det imidlertid vesentlig forskjell, så følgende vil gi en kortfattet orientering om kjøpsinteressertes rettigheter i henhold til tvangsfull-byrdelsesloven.

Medhjelperen
At eiendommen tvangsselges innebærer at det er Tingretten, og ikke eier av eiendommen, som tar beslutningene i salgsprosessen. Arbeidet utføres av en medhjelper som retten oppnevner, og det er kun eiendomsmeglere, advokater og lensmenn som kan være rettes medhjelpere ved tvangssalg av fast eiendom. Som kjøper av en eiendom som tvangsselges, vil det være medhjelperen du skal forholde deg til.

Markedsføring
Dersom du vurderer å kjøpe en eiendom som tvangsselges bør du lese denne orienteringen nøye. Medhjelper innhenter og kontrollerer de samme opplysningene om eiendommen som man får som kjøper ved et frivillig salg, men opplysninger som bare eier kjenner til vil i mange tilfeller ikke foreligge. Dersom medhjelper av ulike årsaker ikke har klart å fremskaffe de lovbestemte opplysninger om eiendommen, skal det opplyses om grunnen til at de ikke er fremskaffet.

Bud
Bud inngis i hovedsak som ved ordinær eiendomsmegling ved å fylle ut budskjema fra salgsoppgaven. Det gjøres oppmerksom på at Proaktiv Eiendomsmegling p.t. ikke har digital løsning for budgivning i tvangssalgssaker. Medhjelper sender ikke inn bud til Tingretten fortløpende, men har plikt til å avvente dette inntil et bud som er tilnærmet markedspris innkommer. Det gjelder spesielle frister for bindingstiden for budet, og denne er vanligvis minimum 6 uker. Det kan ikke tas forbehold i budet, herunder forbehold om konsesjon eller odelsløsning.

Anbefaling av bud for saksøker, begjæring om stadfestelse, anke og evt. forkjøpsrett
Alle bud som inngis vil kun bli formidlet mellom partene av medhjelper – hverken medhjelper eller eier av eiendommen er bemyndiget til å akseptere et innkommet bud. Budet forelegges saksøkeren, samt andre rettighetshavere, med anbefaling om stadfestelse. Saksøkeren kan unnlate å rette seg etter medhjelpers anbefaling, og be medhjelper foreta ytterligere salgsfremstøt. Dersom et bud blir akseptert av saksøkeren, vil medhjelper begjære dette stadfestet for retten. Når stadfestelseskjennelsen foreligger, er handelen gjennomført, og bindende for alle parter. Det utstedes ikke kjøpekontrakt i tvangssalgssaker, så stadfestelseskjennelsen er bekreftelsen på at kjøp er kommet i stand. Saken kan, frem til Tingrettens stadfestelse av budet har skjedd, trekkes tilbake av saksøker, med den konsekvens at salget ikke blir gjennomført. Budgiver må være oppmerksom på at selv om Tingretten stadfester et bud innen fristen, kan det ta noe tid å få Tingrettens meddelelse av stadfestelsen.

Stadfestelseskjennelsen kan påankes, men budet er allikevel bindende for byderen selv om det tar tid før anken blir avgjort. Dersom anken fører frem og stadfestelsen blir opphevet, er byderen fri. Ankefristen er 1 måned fra kjennelses avsigelse, men en anke vil som hovedregel ikke føre frem dersom innvendingene ikke har vært fremsatt overfor Tingretten før kjennelsen avsies.

For boliger som har lov- eller vedtektsbestemt forkjøpsrett, vil hovedregelen være at denne avklares når stadfestelsen er rettskraftig.

Oppgjør og overtagelse
Overtakelses- og oppgjørsdagen er vanligvis 3 måneder etter at medhjelperen forelegger budet for Tingretten i samsvar med tvangsfullbyrdelsesloven § 11-27. Oppgjør skal skje uavhengig av om boligen er fraflyttet eller ei. Skjer betaling fra kjøper etter oppgjørsdagen, påløper morarenter. Er kjøpesummen betalt, kan medhjelper etter anmodning fra kjøperen, tillate at overtagelse skjer forut for oppgjørsdagen dersom eiendommen er fraveket, eller man får aksept fra hjemmelshaver. Etter at kjøperen er blitt eier overtar han risiko for eiendommen, og må selv sørge for forsikring etc. Eventuell innflytting før utløp av ankefristen skjer for kjøpers risiko. Dersom en anke ikke er avgjort før oppgjørsdagen inntrer, forskyves betalingsplikten. Kjøper må velge mellom å betale kjøpesummen pr. oppgjørsdato eller betale renter i henhold til bestemmelsene i tvangsfullbyrdelsesloven § 11-27 frem til betalingsplikten inntrer.

Saksøktes fraflytting og fravikelse
Når kjøperen er blitt eier, plikter saksøkte og hans husstand å fraflytte eiendommen. Dersom dette ikke skjer, kan kjøperen uten gebyr kreve fravikelse. Kjøper blir dog ansvarlig for eventuelle sideutgifter, som f.eks til bortkjøring og lagring av inventar. Man vil normalt sett være forpliktet til forsvarlig lagring av tidligere eiers eiendeler i 4 uker. Dersom hele eller deler av eiendommen er bortleid, overtar kjøper tidligere eiers rettigheter og forpliktelser iht. leieforholdet.

Tinglyst skjøte
Når kjøperen er blitt eier vil medhjelper, etter fullmakt gitt i budskjema, be Tingretten utstede skjøte og således besørge dette tinglyst på kjøpers vegne. Et tvangssalgsskjøte vil, når det tinglyses i grunnboken, automatisk slette alle pengeheftelser som er tinglyst på eiendommens grunnbokblad, som ikke skal overtas av kjøperen.

Feil og mangler
Når en eiendom tvangsselges er hovedregelen at den selges som den er. Det kan derfor være lurt å være nøye når du besiktiger eiendommen, og kanskje bør du også ha med en bygningskyndig. Reglene i avhendingslova om feil og mangler gjelder ikke, som igjen betyr at mulighetene for å reklamere som kjøper blir vesentlig begrenset. Kjøpet kan ikke heves, men det kan kreves prisavslag dersom:
1) eiendommen ikke er i samsvar med opplysninger om vesentlige forhold gitt av medhjelper,
2) dersom medhjelper har forsømt å gi opplysninger om vesentlige forhold som denne måtte kjenne til og kjøper hadde grunn til å regne med å få,
3) dersom eiendommen er i vesentlig dårligere stand enn kjøper hadde grunn til å regne med, og
4) at disse forholdene antas å ha hatt innvirkning på kjøpet.

Dersom kjøper krever prisavslag iht. årsakene som nevnt, men det ikke oppnås enighet rundt dette, må kjøper gå til søksmål mot den som har fått en del av kjøpesummen som kreves redusert, eller mot impliserte som har utvist skyld. Kjøpesummen må betales selv om det kreves prisavslag, men det kan kreves at den del av summen som rammes av krav om prisavslag ikke utbetales til de berettigede inntil saken er avgjort. Tingretten kan avvise tilbakeholdkrav der de mener kravet er åpenbart grunnløst.

Overstående er basert på hovedreglene i tvangsfull-byrdelseslovens kapittel 12, jfr. kapittel 11. Fremstillingen er ikke uttømmende. Konferer alltid medhjelper ved spørsmål før inngivelse av bud.

proaktiv.no



Geir Inge Rangøy Johannessen
Eiendomsmegler
902 99 797
geir.johannessen@proaktiv.no

PROAKTIV

Proaktiv Sarpsborg
Postboks 517, 1703 Sarpsborg, 69 12 60 60, borg@proaktiv.no