

PROAKTIV

Strøken & romslig
4-roms leilighet

Beliggende på attraktive Øya

MAURITZ HANSENS GATE 8



Våre kontorer

TRØNDELAG

• **Trondheim**
Bassengbakken 4,
7069 Trondheim
Tlf.: 73 99 22 55
trondheim.sentrum@proaktiv.no

• **Heimdal**
Søbstadveien 1, 7088 Heimdal
Tlf.: 72 59 92 40
heimdal@proaktiv.no

• **Moholt**
Brøsetveien 168,
7069 Trondheim
Tlf.: 73 20 26 50
moholt@proaktiv.no

MØRE OG ROMSDAL

• **Ålesund**
Løvenvoldgata 7, 6002 Ålesund
Tlf.: 91 73 83 52
jon@proaktiv.no

VESTLAND

• **Småstrandgt.**
Småstrandgaten 6, 5014 Bergen
Tlf.: 55 36 40 40
proaktiv.bergen@proaktiv.no

• **Sandviken**
Chr. Michelsensgt. 5A, 5012 Bergen
Tlf.: 55 30 32 00
sandviken@proaktiv.no

• **Arna & Åsane**
Myrdalsvegen 22, 5130 Nyborg
Tlf.: 47 50 69 11
arna.aasane@proaktiv.no

• **Voss**
Vangsgata 16, 5700 Voss
Tlf.: 56 52 19 50
voss@proaktiv.no

ROGALAND

• **Haugesund**
Haraldsgata 139, 5527 Haugesund
Tlf.: 90 84 36 56
haugesund@proaktiv.no

• **Stavanger**
Løkkeveien 52, 4008 Stavanger
Tlf.: 51 52 75 75
stavanger@proaktiv.no

• **Sandnes**
Langgata 3, 4306 Sandnes
Tlf.: 51 66 88 00
sandnes@proaktiv.no

• **Sola**
Solakrossen 13, 4050 Sola
Tlf.: 98 08 94 03
sola@proaktiv.no

• **Jæren**
Torgvegen 2, 4350 Kleppe
Tlf.: 51 48 22 00
jaeren@proaktiv.no

AGDER

• **Kristiansand**
Fjellgata 4, 4612 Kristiansand
Tlf.: 45 90 91 00
kristiansand@proaktiv.no

OSLO

• **Briskeby**
Løvenskioldsgt. 23, 0260 Oslo
Tlf.: 22 44 24 00
briskeby@proaktiv.no

AKERSHUS

• **Lørenskog**
Rådmann Paulsens gate 28
1461 Lørenskog
Tlf.: 67 90 40 10
lorenskog@proaktiv.no

• **Lillestrøm**
Storgata 5A, 2001 Lillestrøm
Tlf.: 63 80 59 90
lillestrom@proaktiv.no

BUSKERUD

• **Drammen, Lier & Holmestrand**
Albums gate 15, 3016 Drammen
Tlf.: 97 74 42 47
drammen.lier@proaktiv.no

ØSTFOLD

• **Sarpsborg**
Torggata 8, 1707 Sarpsborg
Tlf.: 69 12 60 60
borg@proaktiv.no

ØYA

Området kjennetegnes av ærverdige villaeiendommer, velholdte hager og rolige gater, samtidig som man har den idylliske turstien langs Nidelva like nedenfor.



NØKKEL- INFORMASJON



Adresse: Mauritz Hansens gate 8, 7030 TRONDHEIM

Gnr./Bnr.: Gnr. 404, bnr. 22, andelsnr. 21, org.nummer 954058638 i Borettslaget Klostergata 37

Prisantydning: 4.800.000,-

Omkostninger: 9.990,-

Andel fellesgjeld: 41.126,-

Totalpris: 4.851.116,-

Boligtype: Andelsleilighet

Byggeår: 1962

Rom/soverom: 4/3

BRA: 89 m²

BRA-i: 81 m²

BRA-e: 8 m²

TBA: 7 m²

Etasje: 3

Garasje/Parkering: Soneparkering etter gjeldende bestemmelser i området.

Tomt: 1283 m²

Felleskostnader pr. mnd.: 5.510,-

Felleskostnader inkl.: Drift og vedlikehold, felles forsikring og strøm, styrehonorar, renter, kabel-TV og internett.

Energimerke: Energiklasse:GUL E.

INNHold

2	5	6	10
Nøkkelinformasjon	Kontorets side	Nærområdet	Informasjon om boligen
14	30	32	37
Boligen i bilder	Plantegninger	Kjerneinformasjon	Vedlegg
38	45	58	67
Egenerklæring	Tilstandsrapport	Husordensregler	Energiattest
76			
Budskjema			

«ALT SOM ER VERDT Å GJØRE,
ER VERDT Å GJØRES BRA.»

Lord Philip Chesterfield



«Verdifulle kunder
fortjener verdifull
rådgivning.»



PROAKTIV TRONDHEIM

Beliggenhet

I 2015 flyttet vi inn i splitter nye lokaler på Solsiden. Kontoret ligger i toppetasjen av Bassengbakken 4. Solsiden er Trondheims svar på Aker brygge, med en bred mix av restauranter, shopping, konsertscener, hoteller og båtplasser. Dette er et område under sterk vekst og utvikling, med nye boliger, arbeidsplasser og butikker.

Trondheim Sentrum

Bassengbakken 4, Trondheim

Tlf.: +47 73 99 22 55

E-post:

trondheim.sentrum@proaktiv.no

Høyt motiverte meglere med lang fartstid og god lokalkunnskap er klare til å presentere din bolig på best mulig måte. Mål: Rett eiendom til rett kjøper.

Vi etablerte vår eiendomsmeglervirksomhet i Trondheim i 2001 og har siden den tid hatt gleden av å hjelpe tusenvis av kjøpere med å finne sin drømmebolig. Kjeden har vokst frem etter at grunnleggerne først var med å bygge Postbanken Eiendomsmegling, for deretter å bygge Aktiv Eiendomsmegling. Proaktiv Eiendomsmegling ble til fordi vi ønsket å lage en kjede som var fristilt fra bankstrategi og dermed hadde et rent fokus på den kvalitative delen av meglingen, som vi mener er den som skaper merverdi for kundene.

Vårt fokus er kvalitet i alle ledd. Kvalitet fremfor kvantitet. Trygt og effektivt salg til best mulig pris er vår ambisjon i hvert eneste boligsalg. Flinkle mennesker med det beste materiellet, de beste metodene og den riktige motivasjonen, skaper alltid det beste resultatet for kundene. Vi har mange års erfaring i bransjen, og har gjennom disse årene opparbeidet oss en sterk posisjon og en kundeleveranse vi er stolte av. Vi legger stor vekt på at gode resultater oppnås gjennom fornøyde kunder, og vil gjøre vårt ytterste for at du også skal bli fornøyd. Mer informasjon om våre meglere og øvrige eiendommer finner du på www.proaktiv.no



ØYA

Kommune: Trondheim / Område: ØYA

Med en ny bolig følger en ny beliggenhet. Du kjøper på mange måter hva området rundt har å by på. Butikker, turområder, avstand til skoler og barnehager, eller studiesteder og kulturelle scener. Bor du riktig - har du det bedre.

Beliggenhet

Leiligheten har en svært attraktiv og sentral beliggenhet i et av byens mest etterspurte boligområder på Øya. Området kjennetegnes av æverdige villaeiendommer, velholdte hager og rolige gater, samtidig som man har den idylliske turstien langs Nidelva like nedenfor eiendommen. Beliggenheten er tilbaketrukket fra selve bykjernen, men gir likevel enkel tilgang til et bredt utvalg av servicetilbud, samt flotte tur- og parkområder langs elven. Følger man turstien langs Nidelva kommer man raskt til Bakklandet, en sjarmerende bydel kjent for sine brosteinsbelagte gater, små nisjebutikker og hyggelige kaféer. Videre langs elven når man Solsiden og Nedre Elvehavn, som byr på et bredt utvalg av restauranter, butikker og et pulserende byliv både dag og kveld.



OFFENTLIG TRANSPORT

🚶 Margretes gate Linje 12	3 min 0.2 km
🚶 Marienborg stasjon Linje R60, R70	9 min 0.8 km
🚶 Hospitalskirka Linje 9	14 min 1.2 km
🚶 Trondheim S Linje F6, F7, R60, R70, R71	7 min 2.6 km

DAGLIGVARE

Coop Prix Øya	1 min
Joker Samfundet Søndagsåpent	3 min 0.3 km

VARER/TJENESTER

🏪 Trondheim Torg	14 min
🏥 Sykehusapoteket i Trondheim	4 min

SPORT

⚽ Finalebanen Fotball, sandvolley, lekeplass	6 min 0.4 km
⚽ Trondheim Stadion - friidrett Friidrett	9 min 0.8 km
🏋️ High Energy Trondheim	4 min
🏋️ Treningsklubben Napha	10 min

LADEPUNKT FOR EL-BIL

🚗 NTNU Suhm-huset, Gunnerus gate, Tr...	12 min
🚗 Kolbjørn Hejes vei 1D	14 min



Kort vei til skole, barnehage og arbeid
Boligen sogner til Ila skole og Rosenberg skole. Skoleveien til barneskolen regnes som trygg og går via gangbroen som forbinder Kalvskinnet med Øya. I nærområdet finnes også flere videregående skoler samt et godt utvalg av både private og kommunale barnehager. Eiendommen har en strategisk beliggenhet med gang- og sykkelavstand til flere av campusene til NTNU, blant annet ved Gløshaugen og Elgeseter.

Et innblikk i ditt nye nærområde og hva det har å by på. Passer det dine ønsker og behov?

Det er også gode bussforbindelser til øvrige studiesteder. I umiddelbar nærhet ligger St. Olavs hospital, og det er kort vei til Lerkendal, SINTEF og Teknobyen.

Gode tur- og rekreasjonsmuligheter

Området byr på gode muligheter for en aktiv livsstil. I nærheten finnes flere treningssentre, og på Øya ligger et idrettsanlegg med blant annet tennisbaner. Like ved boligen går den populære turstien langs Nidelva, som gir flotte muligheter for spaserturer, jogging og sykkelturner. I tillegg har man en kort kjøretur til Bymarka, et av de mest populære friluftsområdene i Trondheim. Her finner man rundt 300 km med turstier, ca. 120 km preparerte skiløyper og flere lengre skiløyper på til sammen over 50 km. Området byr på varierte aktivitetsmuligheter året rundt, enten man foretrekker sykling, gåturer, skiturer eller rolige turer med barnevogn.

Kultur- og uteliv

I nærområdet ligger Studentersamfundet, et av byens mest kjente kultur- og møtesteder med et bredt tilbud av konserter, arrangementer og uteliv gjennom hele året. Her finner man også restauranten Sesam, kjent for sine populære hamburgere.

BOLIGMASSE

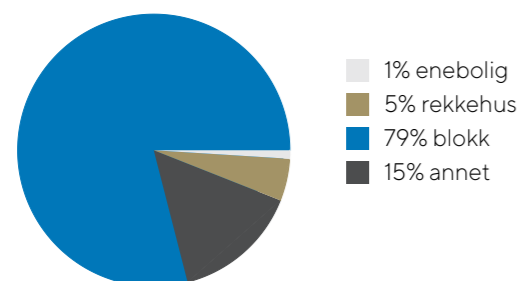

Innen kort gangavstand ligger også Lerkendal Stadion, som arrangerer fotballkamper og andre arrangementer store deler av året.

Kollektivtransport

Området har svært gode kollektivforbindelser, noe som gjør det enkelt å komme seg raskt til sentrum og øvrige deler av Trondheim. Nærliggende bussholdeplasser har hyppige avganger, og flybussen stopper også i området med regelmessige forbindelser til Trondheim lufthavn Værnes.

Bebyggelse

Området består hovedsakelig av eldre bygårder, 4-mannsboliger og 2-mannsboliger.

SKOLER

Nidelven skole (1-10 kl.) 36 elever, 5 klasser	8 min 0.7 km
Birralee International School Trondheim (... 293 elever, 20 klasser	10 min 0.9 km
Steinerskolen i Trondheim (1-10 kl.) 263 elever, 19 klasser	16 min 1.4 km
Singsaker skole (1-7 kl.) 290 elever, 17 klasser	19 min 1.5 km
Rosenborg skole (8-10 kl.) 476 elever, 31 klasser	7 min 2.6 km
Thora Storm avd. Adolf Øien 396 elever	12 min 1 km
Trondheim Katedralskole 600 elever, 21 klasser	12 min 1 km

BARNEHAGER

Barnas Hus barnehage (1-5 år) 26 barn	5 min 0.4 km
Andungen barnehage Trondheim (0-5 ... 29 barn	7 min 0.6 km
Krinkelkroken barnehage (1-5 år) 57 barn	8 min 0.6 km



Adkomst

Se kartfunksjonen i boligannonseren eller på eiendommens hjemmeside for veibeskrivelse. Ved å trykke på kartet får du enkelt tilgang til en spesifisert reiserute fra ønsket startdestinasjon til den aktuelle boligen. Det vil bli skiltet med Proaktivs visningsskilt under annonserte visninger.

VELKOMMEN TIL MAURITZ HANSENS GATE 8

Vi starter utendørs - boligen har attraktive uteområder med pent opparbeidede fellesarealer som gir et ryddig og innbydende miljø. I tillegg disponerer den en flott sørvestvendt balkong på 7 kvm med gode solforhold.

Parkering

Soneparkering etter gjeldende bestemmelser i området.

Tomtestørrelse

1283 m²

Beskrivelse av tomt

Tomtearealet er felles for borettslaget.

TAKST OG TILSTAND

Byggemåte

Boligblokk hovedsakelig oppført som en betongkonstruksjon. Teglstein, fasadeplater og malt murpuss som fasade. Takkonstruksjonen har pulttaks form antatt tekket med papp eller lignende. Etasjeskille er av betong.

Bygningssakskyndig

Fredrik Johnsen (befaringsdato: Tirsdag, 28. april 2026)



PERFEKT FOR SOSIALT
SAMVÆR PÅ
FINVÆRS-DAGER



VELKOMMEN INN!

Vi har sett på fasade, uteplasser og tekniske beskrivelser. Nå skal vi inn i boligen og ta for oss alle rom.

Innhold

Proaktiv Eiendomsmegling ved Eirik Døsen har gleden av å presentere en flott 4-roms leilighet i Mauritz Hansens gate 8, beliggende på attraktive Øya. Eiendommen har en svært sentral plassering i et av byens mest etterspurte boområder, med idylliske omgivelser langs Nidelven like nedenfor. Borettslaget kan skilte med et velstelt og innbydende grøntområde som skaper et hyggelig bomiljø, hvor du kan nyte varme sommerdager i lune og trivelige sittegrupper. Området byr på kort vei til både studiesteder, arbeidsplasser, dagligvare og gode kollektivforbindelser, en perfekt kombinasjon av ro og tilgjengelighet.

Velkommen inn!

Leiligheten ligger i byggets 3. etasje og møtes med et innbydende inngangsparti holdt i behagelige fargetoner. Her er det god plass til oppbevaring av sko og yttertøy, noe som gir et ryddig og praktisk førsteinntrykk.

Stuen fremstår som lys og romslig med sine 22 kvm, og byr på fleksible møbleringsmuligheter som gjør det enkelt å tilpasse rommet etter egne behov. Store vindusflater slipper inn rikelig med naturlig lys og bidrar til en luftig atmosfære. Fra stuen er det direkte utgang til en delvis overbygd sørvestvendt balkong på 7 kvm med gode solforhold. Balkongen gir gode møbleringsmuligheter og fungerer som en naturlig forlengelse av stuen på varme dager.

Spisestuen er lys og tiltalende, og gir fine rammer for både hverdagsmåltider og sosiale sammenkomster. Den åpne løsningen mot både stue og kjøkken skaper en sosial og helhetlig sone med god flyt mellom rommene.

Kjøkkenet er moderne og funksjonelt, med rikelig skap- og benkeplass som gir gode arbeidsforhold. Den åpne forbindelsen mot gangen bidrar til en romslig og luftig følelse.

Leiligheten har tre gode soverom. Hovedsoverommet er romslig med sine 12 kvm, og har store vindusflater samt behagelige fargevalg. Det andre soverommet på 8,5 kvm har god plass til dobbeltseng, nattbord og garderobeløsning. Det tredje soverommet på 7,5 kvm er også av god størrelse og egner seg fint som barnerom, gjesterom eller hjemmekontor.

Baderommet fremstår som lyst og delikat, med flislagt gulv og et stilrent uttrykk. Her finner du toalett, servant med underskap, dusjkabinett og speilskap med gode oppbevaringsmuligheter, alt tilrettelagt for en praktisk hverdag.

Avslutningsvis er det verdt å fremheve at boligen disponerer hele tre boder – to i kjeller og én på loft – som gir rikelig med lagringsplass. Det er også soneparkering i henhold til gjeldende bestemmelser i området.

Areal

Bruksareal:
Kjeller
BRA-e: 8 kvm
Total BRA: 8 kvm

3. etasje
BRA-i: 81 kvm
Total BRA: 81 kvm

INNGANGSPARTIET

Innbydende inngangsparti i behagelige fargetoner med god plass til oppbevaring av sko og yttertøy.





Terrasse- og balkongareal:
3. etasje: 7 kvm

Arealene er oppgitt av bygnings sakkyndig på grunnlag av NS3940(2023). Eventuelle betegnelser på rom er angitt ut fra faktisk bruk, uavhengig av hva som er godkjent hos bygningsmyndighetene. Vedlagte plantegninger er ikke målbare.

Standard

Tilstandsrapporten er en teknisk gjennomgang av boligen og angir bla. eventuelle byggetekniske avvik, konsekvensen av disse, samt kostnadsoverslag på utbedring av avvik som er gitt TG3.

TILSTANDSGRADER :

TG0: Ingen avvik.

TG1: Mindre avvik.

TG2: Vesentlige avvik og mindre avvik som etter NS 3600 gir TG2.

TG3: Store eller alvorlige avvik.

TGIU: Ikke tilgjengelig for undersøkelse

Av rapporten fremgår TGIU (tilstandsgrad ikke undersøkt), TG2 og TG3 som angir avvik fra normal slitasje, høy alder, bygningsdel som må utbedres, beskrivelser av avvik på undersøkte bygningsdeler uten tilstandsgrad mm.

Det er registrert totalt 9 stk. TG2 i tilstandsrapporten.

Boligen har fått følgende TG2:

- Balkong, terrasse, plattform: Tekking under terrassebord har passert halvparten av forventet levetid.

- Vinduer og dører: Vinduer har normal aldersslitasje. Isoleringsglass har passert forventet levetid.

- Etasjeskille og gulv på grunn: Planhetsavvik på cirka 2 cm på stue.

- Kjøkken (overflater og innredning): Det er skade på induksjonstopp. Ny induksjonstopp vil installeres før overtakelse.

- Kjøkken (avtrekk): Kun etablert kullfiltervifte på kjøkken.

- Avløpsrør: Deler av avløp har nådd høy alder.



- Vannledninger: Deler av vannrør har nådd høy alder. Ikke registrert stoppekran inne i leiligheten. Denne befinner seg trolig i felleskjeller.

- Bad (membran, tettesjikt og sluk): Sluket er et eldre støpejernsluk uten synlig tegn til etablert tettesjikt. Sprekker i det som antas å være belegg - overgang mot vegger. Det er sprekk i tapet i våt sone. Eventuelt tettesjikt under flis vil ha passert forventet levetid.

- Bad (ventilasjon): Rommet har kun naturlig avtrekk.

Tilstandsrapporten er inntatt i salgsoppgaven og inneholder ytterligere informasjon om byggemåte, årsak bak tilstandsgrader, konsekvens og anslag på eventuelle utbedringskostnader. Ettersom kjøper regnes å være kjent med forhold som tydelig fremkommer av tilstandsrapporten oppfordres interessenter til å sette seg grundig inn i rapporten i sin helhet og kontakte bygnings sakkyndig ved eventuelle bygningstekniske spørsmål.

Oppvarming

Elektrisk oppvarming.

Info energiklasse

Alle eiendommer som selges/leies ut skal ha energiattest. Unntak gjelder blant annet for frittstående bygninger med bruksareal mindre enn 50 m². Det er eier som plikter å fremlegge energiattest og er selv ansvarlig for at opplysningene er riktige.

For ytterligere informasjon se www.energimerking.no. Dersom eier har energimerket eiendommen vil komplett energiattest fås ved henvendelse til megler. Dersom eier ikke har lagt frem energiattest, og eier etter skriftlig anmodning fra kjøper ikke har lagt frem energiattest før avtale om salg er inngått, kan kjøper få laget en energiattest ved hjelp av ekspert for selgers regning, innen ett år etter at avtale om salg er inngått.

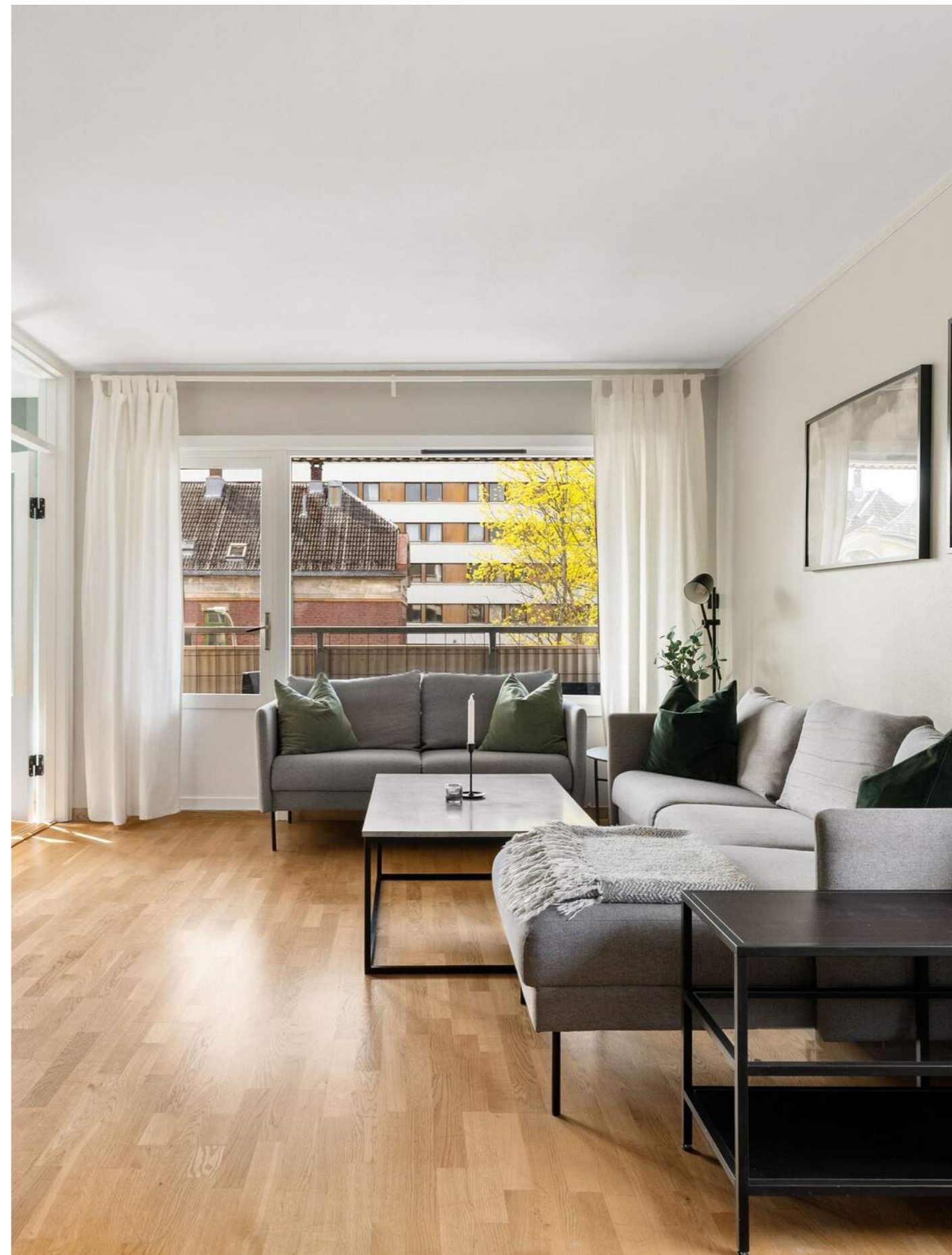

TILTALENDE STUE

Stuen fremstår som lys og romslig med sine 22 kvm, og byr på fleksible møbleringsmuligheter som gjør det enkelt å tilpasse rommet etter egne behov. Spisestuen er lys og tiltalende, og gir fine rammer for både hverdagsmåltider og sosiale sammenkomster.

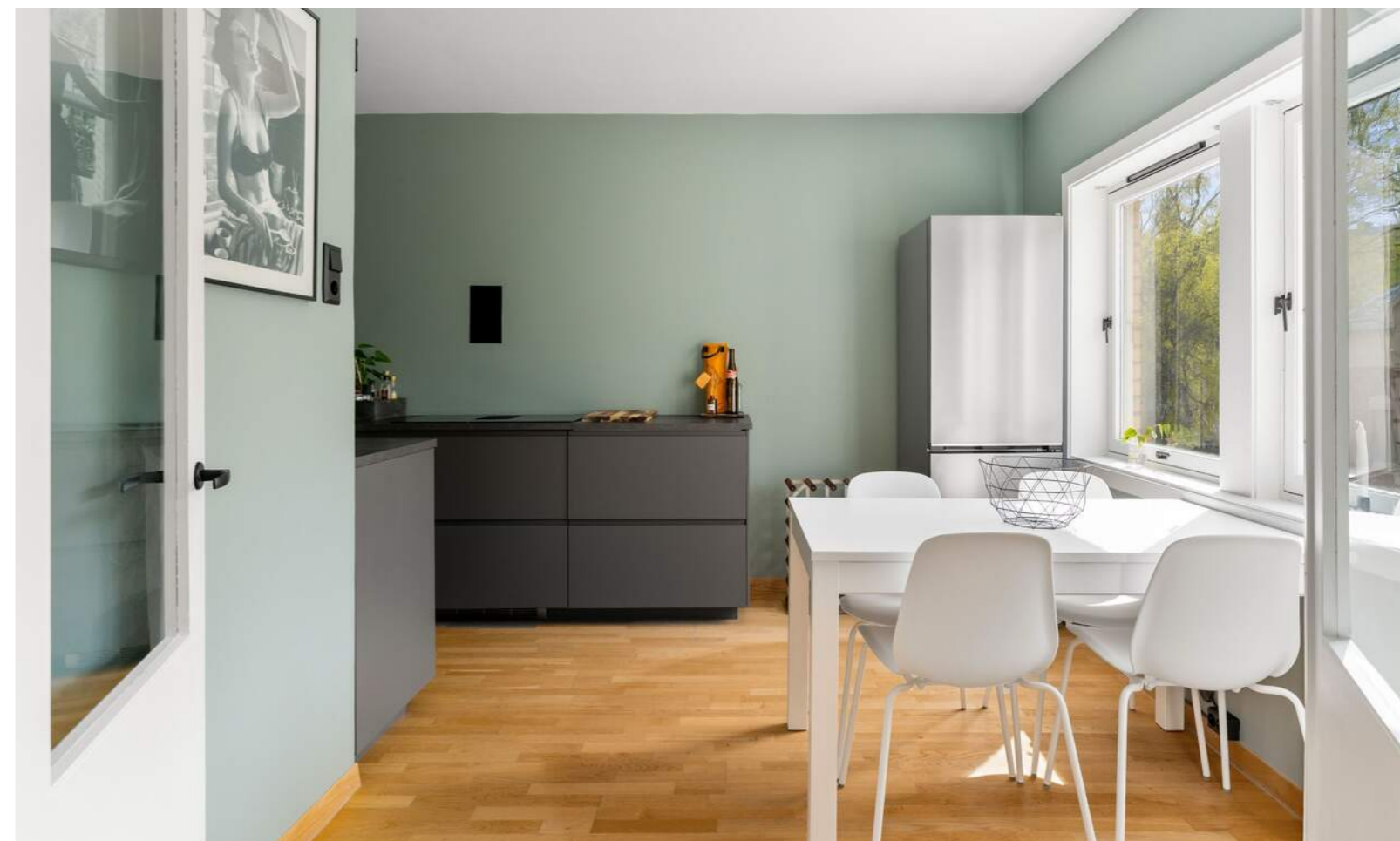

SOLRIK BALKONG

Fra stuen er det direkte utgang til en delvis overbygd sørvestvendt balkong på 7 kvm med gode solforhold. Balkongen gir gode møbleringsmuligheter og fungerer som en naturlig forlengelse av stuen på finværsdager.

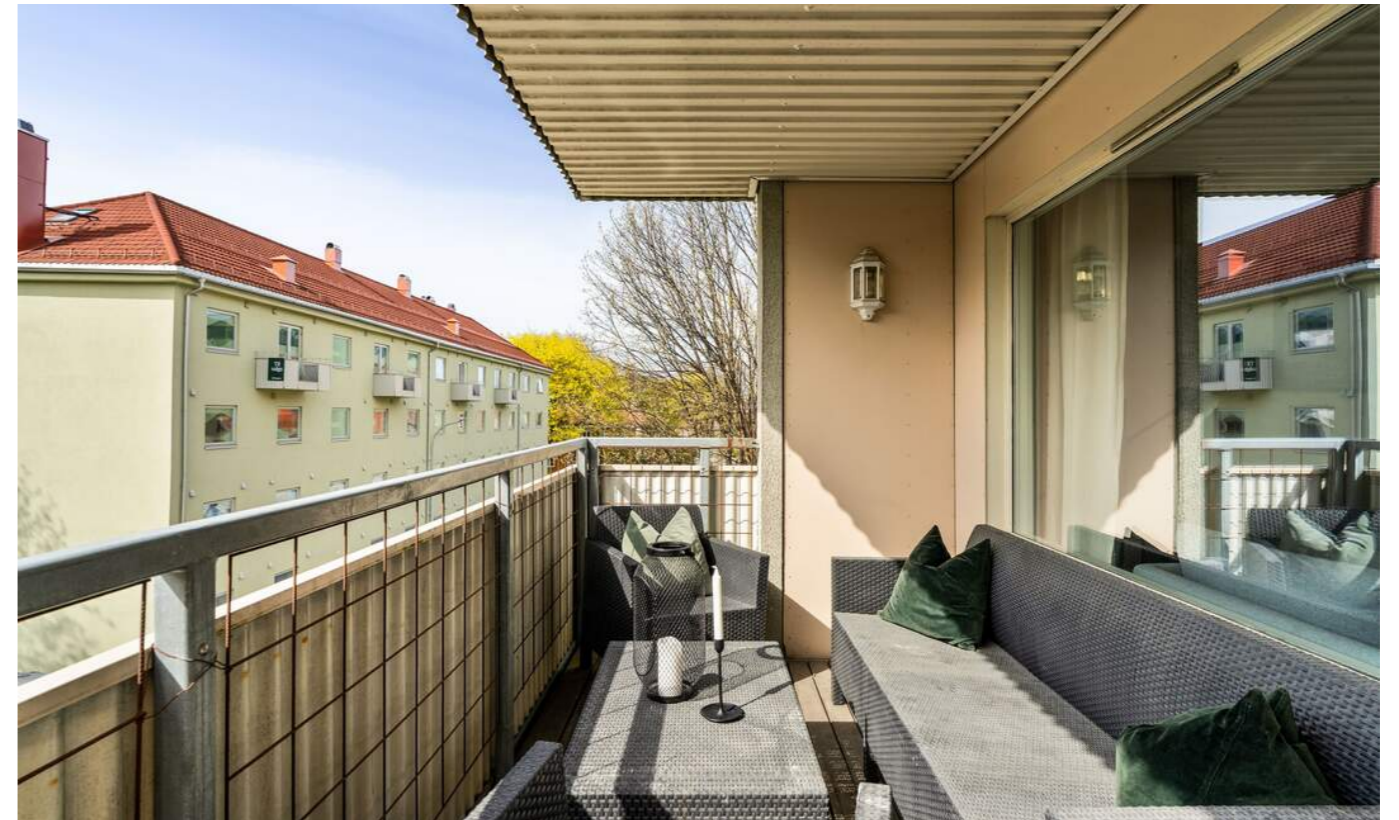

MODERNE KJØKKEN

Kjøkkenet er moderne og funksjonelt, med rikelig skap- og benkeplass som gir gode arbeidsforhold. Den åpne forbindelsen mot gangen bidrar til en romslig og luftig følelse.



TRE GODE SOVEROM

Hovedsoverommet er romslig med sine 12 kvm, og har store vindusflater samt behagelige fargevalg. Det andre soverommet på 8,5 kvm har god plass til dobbeltseng, nattbord og garderobeløsning. Det tredje soverommet på 7,5 kvm er også av god størrelse.



DELIKAT BADEROM

Baderommet fremstår som lyst og delikat, med flislagt gulv og et stilrent uttrykk. Her finner du toalett, servant med underskap, dusjkabinett og speilskap med gode oppbevaringsmuligheter, alt tilrettelagt for en praktisk hverdag.



Mauritz Hansens gate 8 Anr 21
3. Etasje

PLANSKISSE



Bruksarealet inkluderer innvendige vegger og er større enn summen av rommenes gulvareal.
Planskissen er en illustrasjon over rominndelingen, og er ikke i målestokk. Mindre avvik kan forekomme.

KJERNEINFORMASJON

ØKONOMI

Forretningsfører

Bonitas Eiendomsforvaltning AS

Om borettslaget

Borettslag: Borettslaget Klostergata 37, Orgnr.: 954058638
Borettslaget består av 38 andeler.

Felleskostnader pr. mnd

5.510,-

Felleskostnader inkluderer

Drift og vedlikehold, felles forsikring og strøm, styrehonorar, renter, kabel-TV og internett.

Andel fellesgjeld

41.126,- per onsdag, 31. desember 2025

Lånebetingelser fellesgjeld

Låne ID: Lån 2 - 12135484154

Bank: Dnb Bank ASA

Beskrivelse: DNB Vedlikeholdslån 1213.54.84154

Type lån: Serielån

Gjeldende nom. Rente: 5,35%

Dato for Innfrielse: 15.10.2037

Terminer pr. år: 12

Borettslagets totale restgjeld kr. 1.150.034,-

Andelens totale restgjeld kr. 39.967,-

Andel fellesformue

89.272,- per onsdag, 31. desember 2025

Regnskap / Budsjett / Kostnadsøkninger

Regnskapet for 2024 viser følgende:

Driftsinntekter til sammen kr. 1.956.578,-

Driftsutgifter til sammen kr. 1.329.759,-

Årsresultatet gir da et overskudd på kr. 631.301,-

I forhold til budsjett utgjør dette en differanse på kr. 611.301,-

Egenkapital pr. 31.12.2024 var kr. 11.301.747,-.

Forkjøpsrett

Forkjøpsretten er sendt for utlysning for borettslagets medlemmer samtidig med salget, og vil være avklart 5 virkedager etter budaksept. Dersom forkjøpsretten benyttes, løses opprinnelig kjøper fra avtalen og alle økonomiske forpliktelser overfor selger bortfaller. Vær oppmerksom på at forretningsfører har anledning til å belaste et gebyr til den som benytter forkjøpsrett.

Kjøper av andelen må godkjennes av borettslagets styre for å ta boligen i bruk. Kjøper bærer selv risikoen for at godkjenning blir gitt og må videreselge boligen for egen regning og risiko dersom styret ikke godkjenner kjøper som ny andelseier. Overtakelse, hjemmelsoverføring og oppgjør vil uansett bli gjennomført i henhold til kontrakt. Styregodkjennelse kan ikke nektes uten saklig grunn. Kun fysiske personer kan være andelseiere, og ingen kan eie mer enn én andel.

Styregodkjennelse

Kjøper av andelen må godkjennes av borettslagets styre for å ta boligen i bruk. Kjøper bærer selv risikoen for at godkjenning blir gitt og må videreselge boligen for egen regning og risiko dersom styret ikke godkjenner kjøper som ny andelseier. Overtakelse, hjemmelsoverføring og oppgjør vil uansett bli gjennomført i henhold til kontrakt.

Styregodkjennelse kan ikke nektes uten saklig grunn. Kun fysiske personer kan være andelseiere, og ingen kan eie mer enn én andel.

Dyrehold

Dyrehold er tillatt, under forutsetning av at det ikke er til sjenanse for andre beboere.

Forsikring

Forsikringsselskap Gjensidige Forsikring ASA

Polisenummer87680888

Formuesverdi primær

1.043.835,- for 2024

Formuesverdi sekundær

4.175.341,- for 2024

Info formuesverdi

Stortinget har vedtatt en ny modell for beregning av formuesverdi for bolig. Den nye utregningsmodellen beregner boligverdier basert på grunnkretser i stedet for kommuner, og skal benyttes fra og med inntektsåret 2026.

Dette kan medføre at markedsverdien settes høyere eller lavere enn tidligere og innebærer at både selger og megler kan benytte tall som ikke nødvendigvis er oppdaterte på tidspunktet for utarbeidelse av salgsoppgaven.

Det tas derfor forbehold om at formuesverdien kan bli endret og eventuelt øke ved endelig fastsettelse i skatteåret.

For primærbolig utgjør formuesverdien 25 % av beregnet eller dokumentert markedsverdi opptil kr 10 000 000, og deretter 70 % av den delen som overstiger dette beløpet. For sekundærbolig utgjør formuesverdien 100 % av beregnet eller dokumentert markedsverdi.

Diverse

Boder i fellesareal er påvist av eier. Det er ikke fremvist dokumentasjon på eierskap eller bruksrett. Boligen disponerer to store boder i kjellerog en bod på loft. Denne var avlåst på befaringsdagen og er derfor ikke oppmålt.

Eier opplyser om følgende oppgradering/arbeid i leiligheten:

- Nytt toalett, samt nytt dusjkabinett installert (2022), faglært arbeid.

- Nytt kjøkken installert (2024).

OFFENTLIGE FORHOLD

Ferdigattest/Midlertidig brukertilatelse

Det foreligger ikke ferdigattest, men midlertidig brukstillatelse var gitt 20.03.1963. Ferdigattest utstedes ikke på tiltak som er søkt før 01.01.1998. Kjøper overtar eiendommen slik den fremstår på visning, samt eventuell oppfølging fra kommunen sin side.

Ferdigattest er en sluttattest fra bygningsmyndighetene om at et søknadspliktig tiltak er ferdigstilt. At evt. ferdigattest / midl. brukstillatelse eksisterer, gir ingen garanti for at det ikke er utført arbeid som ikke er byggemeldt eller godkjent.

Tinglyste heftelser og rettigheter

Ingen tinglyste heftelser på andelen.

Regulerings- og arealplaner

Eiendommen er regulert til blant annet bevaring av eldre boliger, utbygging av gate med fortau og planer for senter for psykisk helse iht. reguleringsplan r0197m "St. Olavs Hospital på Øya". Videre ligger boligen i et område som berøres av reguleringsplan R20120037 "Eirik Jarls gate 7-9 gnr. 404 bnr. 301 og 303" med formål om utbygging knyttet til sykehusvirksomhet og reguleringsplan r20220020 "Senter for psykisk helse, St Olavs Hospital" med hensikt om å oppføre et nytt senter for psykisk helse.

Det er igangsatt planleggingsarbeid på et område som berører eiendommen, reguleringsplan r20180044 "Planprogram for samlet campus i Trondheim" med formål om å omstrukturere og utbygge universitets- og campusformål i området og reguleringsplan r20230038 "Bergljots gate 4" med hensikt om å legge til rette for fortetting og økt utnyttelse i det eksisterende boligområdet.

Videre foreligger det planforslag som berører eiendommen med reguleringsplan r20190007 "Nordre del av Elgeseter gate" med formål om å tilrettelegge for oppgradering av Elgeseter gate, samt tilrettelegging for metrobuslinjene.

For øvrig ligger eiendommen i et område som er avsatt til bevaring kulturmiljø og framtidig sentrumsformål i kommuneplanens arealdel. Kopi av situasjonskart er vedlagt salgsoppgave. Utsnitt av plan med tilhørende bestemmelser kan fås ved henvendelse til megler.

Vei/Vann/Avløp

Eiendommen har adkomst via offentlig vei. Eiendommen er tilknyttet kommunalt ledningsnett via private stikkledninger. Eier er selv ansvarlig for private stikkledninger til bygningen. For private fellesledninger er det normalt solidarisk vedlikeholdsplikt.

Radonmåling

Det gjøres oppmerksom på at det ved utleie er krav til å gjennomføre radonmåling, og at forsvarlige nivåer skal kunne dokumenteres. Kravet gjelder alle typer utleieboliger, inkludert leiligheter og hybler i tilknytning til egen bolig, såfremt det betales husleie. I de tilfeller hvor det ikke er opplyst at selger har kunnskap om eiendommens radonnivå må kjøperen som ønsker å leie ut hele eller deler av eiendommen, særskilt være oppmerksom på at de overtar ansvaret for den usikkerheten dette medfører. Se <http://www.nrpa.no> for nærmere informasjon.

Adgang til utleie

Andelseieren kan overlate boligen til andre i opptil 30 døgn i året uten styrets samtykke. Med samtykke kan andelseier overlate boligen til andre i inntil tre år hvis andelseier har bodd i boligen i minst ett av de to siste år. Utleie i andre tilfeller kan godtas ved særlige grunner, jf. burettslagslova § 5-6.

Offentligrettslig pålegg

Det gjøres oppmerksom på at megler ikke har innhentet særskilte opplysninger om det finnes pålegg fra brann/feiervesen på eiendommen.

PRISANTYDNING INKLUDERT OMKOSTNINGER**Omk. kjøper beskrivelse**

4 800 000,00 (Prisantydning)
41 126,00 (Andel av fellesgjeld)

4 841 126,00 (Pris inkl. fellesgjeld)

Omkostninger

8 900,00 (Boligkjøperforsikring * (valgfritt))
545,00 (Tinglysning hjemmelsoverføring andel)
545,00 (Tinglysningsgebyr pantedokument)

1 090,00 (Omkostninger totalt (uten Boligkjøperforsikring))
9 990,00 (Omkostninger totalt (med Boligkjøperforsikring))

4 842 216,00 (Totalpris inkl. omkostninger (uten Boligkjøperforsikring))
4 851 116,00 (Totalpris inkl. omkostninger (med Boligkjøperforsikring))

Vi gjør oppmerksom på at ovennevnte totalsum er beregnet ut fra kjøpesum tilsvarende prisantydning. Det tas forbehold om endring i gebyrer. Andel fellesgjeld følger boligen og skal således ikke innbetales ved overtagelse.

Betalingsbetingelser

Kjøpesum med tillegg av omkostninger skal være disponibelt på meglers klientkonto innen overtagelse. Normalt innebærer dette at fullt oppgjør må være innbetalt på meglers klientkonto senest to virkedager før avtalt overtagelsesdato. Eventuelle vilkår knyttet til innbetalingen, eksempelvis pantedokument som skal tinglyses til fordel for kjøpers bank, må være megler i hende i god tid før overtagelse kan finne sted.

Kjøpesummen skal innbetales fra norsk finansinstitusjon og/eller kjøpers konto i norsk finansinstitusjon. Eventuell egenkapital skal innbetales i én samlet betaling fra kjøpers egen konto i norsk finansinstitusjon.

Alle eiendomsmeglingsforetak har lovpålagt forsikring av klientmidler begrenset oppad til kr 45 mill. Enkelt saker er forsikret inntil kr 15 mill. Dersom kjøpers låneinstitusjon krever tilleggssforsikring ved omsetning over 15 millioner, må kjøper selv eller dennes låneinstitusjon dekke utgiftene forbundet med dette.

Lovanvendelse

Eiendommen selges etter reglene i avhendingsloven. Salgsoppgaven er basert på de opplysningene selger har gitt til megler, den bygningssakyndiges tilstandsrapport, samt opplysninger innhentet fra kommunen, Kartverket og andre tilgjengelige kilder. Selger har godkjent salgsoppgaven. Det er viktig at kjøper setter seg grundig inn i alle salgsdokumentene, herunder salgsoppgave, tilstandsrapport og selgers egenerklæring. Kjøper anses kjent med forhold som er tydelig beskrevet i salgsdokumentene, og slike forhold kan ikke påberopes som mangler. Dette gjelder uavhengig av om kjøper har lest dokumentene. Alle interessenter oppfordres til å undersøke eiendommen nøye, gjerne sammen med fagkyndig før bud inngis. Kjøper som velger å kjøpe usett kan ikke gjøre gjeldende som mangel noe han burde blitt kjent med ved undersøkelsen. Dersom det er behov for avklaringer, anbefaler vi at interessenter rådfører seg med eiendomsmegler eller egne rådgivere før det legges inn bud.

En bolig som har blitt brukt i en viss tid, har vanligvis blitt utsatt for slitasje og skader kan ha oppstått. Slik bruksslitasje må kjøper regne med, og det kan avdekkes enkelte forhold etter overtakelse som nødvendiggjør utbedringer. Normal slitasje og skader som nødvendiggjør utbedring, er innenfor hva kjøper må forvente og vil ikke utgjøre en mangel. Kjøper og selgers rettigheter og plikter reguleres av avtalen mellom partene, samt informasjonen som har vært tilgjengelig for kjøperen i forbindelse med handelen. Avtalen utfylles av avhendingsloven, og det gjelder ulike avtalevilkår avhengig av om kjøper er forbrukerkjøper eller ikke. Dette er nærmere beskrevet nedenfor.

På grunn av ulike avtalevilkår kan selger vurdere bud fra en som ikke er forbruker, ulikt fra en forbrukers bud. Dersom kjøper ikke er forbruker, er selger sitt mulige mangelsansvar begrenset fordi eiendommen selges «som den er». Selger kan ikke ta «som den er» forbehold ovenfor en forbrukerkjøper. Selv et lavere bud fra en som ikke er forbruker kan foretrekkes fordi begrensningen i mulig mangelsansvar kan ha egenverdi for selger. Selger står fritt til å forkaste eller akseptere ethvert bud, og er for eksempel ikke forpliktet til å akseptere høyeste bud. Budgiver skal i budskjemaet avgi egenerklæring om budgiver er forbruker eller næringsdrivende/person som hovedsakelig handler som ledd i næringsvirksomhet.

Forbrukerkjøp - definisjon: Med forbrukerkjøp menes kjøp av eiendom når kjøperen er en fysisk person som ikke hovedsakelig handler som ledd i næringsvirksomhet.

Forbruker - avtalevilkår: Eiendommen har en mangel dersom den ikke er i samsvar med kravene som følger av avtalen, eller det foreligger brudd på bestemmelsene i avhendingsloven §§ 3-2 til 3-8. Hvis eiendommen ikke er i samsvar med det kjøperen må kunne forvente ut ifra alder, type og synlig tilstand, kan det være grunnlag for mangelskrav. Det samme gjelder hvis det er holdt tilbake eller gitt uriktige opplysninger om eiendommen. Dette gjelder likevel bare dersom man kan gå ut ifra at det virket inn på avtalen at opplysningen ikke ble gitt eller at feil uriktige opplysninger ikke blir rettet i tide på en tydelig måte. Boligen kan ha en mangel etter avhendingsloven § 3-3 dersom det er avvik mellom opplyst og faktisk innvendig areal, forutsatt at avviket er på 2% eller mer og minimum 1 kvm.

Ved beregning av et eventuelt prisavslag eller erstatning må kjøper selv dekke tap/kostnader opptil et beløp på kr. 10 000 (egenandel).

Ikke-forbruker (næringsdrivende) - definisjon: Hvis kjøper er en juridisk person, eller en fysisk person som hovedsakelig handler som ledd i næringsvirksomhet, vil kjøpet ikke anses som et forbrukerkjøp.

Ikke-forbruker - avtalevilkår: Eiendommen har en mangel dersom den ikke er i samsvar med kravene som følger av avtalen. Eiendommen selges «som den er», og selgers ansvar utover det konkret avtalte er da begrenset etter avhendingsloven § 3-9, første ledd andre setning. Avhendingsloven § 3-3 andre ledd fravikes, og hvorvidt boligens arealsvikt utgjør en mangel vurderes etter avhendingsloven § 3-8. Informasjon om kjøpers undersøkelsesplikt, herunder oppfordringen om å undersøke eiendommen nøye, gjelder også for kjøpere som ikke anses som forbrukere.

Interessenter og kjøper må godta at selger og megler bruker elektronisk kommunikasjon i salgsprosessen.

Dersom kjøper er utenlandsk statsborger kreves det at vedkommende har et såkalt D-nummer til erstatning for norsk personnummer. Rekvirering av D-nummer må sendes Kartverket samtidig med innsending av skjøtet for tinglysing. Skjøtet blir liggende i Kartverket inntil kjøper har fått D-nummer av Skatteetaten. Når Kartverket har mottatt D-nummeret fra Skatteetaten, vil skjøtet bli tinglyst umiddelbart. Rekvirering av D-nummer i forbindelse med tinglysing av skjøte vil ofte medføre at oppgjør og utbetaling til selger blir forsinket med noen uker. Kjøper må i disse tilfellene enten ta forbehold i bud om forsinket utbetaling til selger, eller være forberedt på å dekke forsinkelsesrenter til selger. Kontakt ansvarlig megler for informasjon før budgivning.

ØVRIGE KJØPSFORHOLD**Overtakelse**

Overtakelse etter avtale med selger. Interessenter oppfordres til å angi ønsket overtakelse i budskjema.

Skjøte sendes for tinglysing i forbindelse med oppgjøret. Oppgjør forutsetter at det er gjennomført overtagelse og at partene har signert en overtakelsesprotokoll og sendt denne til oppgjørsavdelingen slik som avtalt i kontrakt. Det forutsettes at skjøte tinglyses i kjøpers navn. Hvis interessenter mot formodning ikke ønsker tinglysing av skjøte må det tas forbehold om dette i kjøpetilbudet.

Budgivning

Bud kan legges inn på nettannonsen på "gi bud" knappen eller via hjemmesiden. Ved elektronisk budgivning så kan bud legges inn trygt og enkelt med bank-ID. Megler kan også kontaktes for tilsendelse av budkjema og budskjema finnes også i salgsoppgaven.

All budgivning må foregå ved skriftlighet. Ta kontakt med megler dersom det er behov for bistand for å inngi bud.

Eiendomsmegler skal legge til rette for en forsvarlig avvikling av budrunden og kan ikke videreformidle bud med en kortere akseptfrist enn kl. 12.00 første virkedag etter siste annonserte visning. Etter klokken 11:30 anbefaler vi akseptfrist på minimum 30 minutter.

Megler kan ikke formidle bud med forbehold om at budet eller forbehold i budet skal holdes skjult (hemmelig) for andre budgivere og interessenter.

Megler tar ikke noe ansvar for forsinkelser på el- eller telenettet. Under budrunden kan akseptfristene kortes inn ved mottakelse av nye bud. Akseptfristen fra kjøper er absolutt. Det betyr at dersom selger velger å akseptere budet, må kjøper meddeles aksept innen utløpet av akseptfristen. Dersom du utsetter inngivelse av bud til tett opp mot akseptfristen er det en reell fare for at eiendommen kan bli solgt før ditt bud fremkommer til megler.

Boligselgerforsikring

Selger har tegnet boligselgerforsikring. Selgers egenerklærings skjema er vedlegg til dette prospekt. Forsikringsvilkår kan fås ved henvendelse til megler.

Boligkjøperforsikring

Mange kjøpere har anledning til å tegne boligkjøperforsikring. Vedlagt i salgsoppgaven følger informasjon om Boligkjøperforsikring fra Söderberg & Partners. Boligkjøperforsikring er en rettshjelpsforsikring som gir trygghet og profesjonell juridisk hjelp dersom det oppdages uventede feil eller mangler ved boligen de neste fem årene. Les mer om Boligkjøperforsikring i vedlagte materiell eller på <https://www.soderbergpartners.no/eiendom/boligkjooper/>.

Kjerneinformasjon

Innbo og løsøre

Med mindre annet er uttrykkelig avtalt gjelder NEF's normgivende liste over løsøre og tilbehør, se vedlagt liste til salgsoppgaven. Til orientering er det full avtalefrihet om hva som skal følge med bolig og fritidsbolig ved salg. I de tilfeller det medfølger hvitevarer i handelen, overleveres disse uten noen form for garanti utover leverandørgaranti.

Eier

Vidar Kallevik

Tilbud på lånefinansiering

Proaktiv Eiendomsmegling samarbeider med Handelsbanken om formidling av finansielle tjenester. Ta gjerne kontakt med oppdragsansvarlig for et uforpliktende tilbud vedrørende finansiering. Proaktiv Eiendomsmegling mottar ikke godtgjørelse for dette.

Meglervederlag

Det er avtalt provisjonsbasert vederlag tilsvarende 1,25% av salgssum. Estimert provisjon kr. 60 514 (beregnet av prisantydning inkl. evt. fellesgjeld, minimum kr. 45 000).

I tillegg kommer følgende faste vederlag: Elektronisk signeringsgebyr kr 500,00, Kredittkostnad kr 4 500,00, Markedspakke kr 23 900,00, Meglers deltakelse på overtakelse kr 2 950,00, Oppgjørshonorar kr 6 990,00, Salgsgaranti kr 0,00, Spørring i grunnboken kr 250,00, Tilretteleggingsgebyr kr 16 900,00, Trykking av prospekt kr 2 500,00, Visning pr. stk. kr 2 950,00. Sum faste vederlag kr. 61 440.

I tillegg kommer følgende utlegg og andre utgifter: Utlegg - Innhente restanser på kommunale avgifter kr 180,00, Utlegg fotograf kr 4 500,00, Utlegg kommunale opplysninger kr 3 642,00, Utlegg opplysninger forretningsfører kr 3 365,00, Utskrift av heftelser/servitutter kr 300,00, Eierskiftegebyr, selger kr 6 725,00, Tilstandsrapport kr 11 293,75, Tinglysningsgebyr sikringsobligasjon/urådighet kr 545,00. Sum utlegg og andre utgifter kr. 30 551.

Totale kostnader kr. 91 991.

Dersom oppdraget blir sagt opp av Oppdragsgiver før oppdragstidens utløp uten at salg er kommet i stand eller at oppdraget ikke blir fornyet, har Megler ved provisjonsbasert avtale, krav på tilretteleggingsgebyr og utlegg. Dekning av utlegg kan kreves i samsvar med avtalen uten hensyn til oppsigelsen.

Dersom oppdraget utløper uten at handel er kommet i stand, og oppdraget ikke blir fornyet, har Megler ved provisjonsbasert eller fastpris avtale krav på tilretteleggingsgebyr og utlegg. Dekning av utlegg kan kreves i samsvar med avtalen uten hensyn til oppsigelsen.

Proaktiv Gruppen AS og eiendomsmeglingsforetakene som er tilknyttet Proaktiv har samarbeid med forskjellige foretak som tilbyr forbrukerne produkter eller tjenester i forbindelse med et salgsoppdrag. Våre samarbeidspartnere er: Søderberg & Partners AS - formidler av boligkjøperforsikring, Gjensidige - formidler av boligselgerforsikring, Meglerfront - leverandør av digitale oppgjørsskjemaer og overtakelsesprotokoller som også inneholder tilbud til forbruker om tilpassede strøm-, internett- og alarmtjenester, Vend Marketplaces AS og Bomega AS - markedsplasser på nett, Schibsted - markedsføring i SOME, Eiendomsverdi - formidler av nabolagsprofiler. Hvilke produkter/ tjenester kjøper og selger får i forbindelse med oppdraget, kan variere ut fra hvor i landet eiendommen ligger.

Personopplysningsloven

Vi gjør oppmerksom på at vi lagrer personopplysninger på interessenter, budgivere og kjøpere. Videre opplyser vi at mulighetene for å slette sine personopplysninger er begrenset, som følge av at eiendomsmeglingsforetak har plikt til å oppbevare kontrakter og dokumenter i minst 10 år, iht. eiendomsmeglingsforskriften. Du kan lese om vår behandling av personopplysninger i vår personvernerklæring på <https://proaktiv.no/personvernerklæring>

Hvitvaskingsreglene

Det følger av lov om tiltak mot hvitvasking og terrorfinansiering at meglerforetaket er forpliktet til å foreta kundetiltak av begge parter i handelen. For oppdragsgiver skjer dette i forbindelse med inngåelse av oppdraget, og for kjøper på tidspunkt for kontraktsinngåelse. Dersom slik kundekontroll ikke kan gjennomføres, er meglerforetaket pålagt å avstå fra gjennomføring av oppgjøret. Partene er selv ansvarlig for eventuelle kostnader og ansvar dette kan medføre uten at det kan anføres et kontraktsrettslig ansvar overfor meglerforetaket.

Vedlegg til salgsoppgave

Vedleggene er en del av den komplette salgsoppgaven. Det er viktig at interessenter setter seg godt inn i vedleggene og kontakter megler med eventuelle spørsmål før bud inngis.

VEDLEGG

«Det finnes ingen kunnskap som ikke er verdifull.»

-Edmund Burke



Egenerklæring

Mauritz Hansens gate 8, 7030 TRONDHEIM

29 Apr 2026

Informasjon om eiendommen

Adresse	Postadresse	Enhetsnummer
Mauritz Hansens gate 8	Mauritz Hansens gate 8	

Opplysninger om selger og salgsobjekt

Er boligen en del av et sameie, aksjeselskap eller borettslag?

 Ja Nei

Driver du med omsetning eller utvikling av eiendom?

 Ja Nei

Når kjøpte du boligen?

2018

Har du selv bodd i boligen?

 Ja Nei

Informasjon om eksisterende husforsikring

Gjensidige Forsikring ASA-49, 89570253

Informasjon om selger

Selger

Kallevik, Vidar

Forbehold

Selger tar spesifikt forbehold om feil og mangler som er beskrevet i egenerklæringsskjemaet.

Boligkjøper anses å kjenne til forholdene som er omtalt i dette egenerklæringsskjemaet. Disse forholdene kan ikke gjøres gjeldende som feil eller mangler senere.

Boligkjøper oppfordres til å selv undersøke eiendommen grundig.

Våtrom

1 Har det vært feil på bad, vaskerom eller toalettrom?

 Ja Nei, ikke som jeg kjenner til

2 Er det utført arbeid på bad, vaskerom eller toalettrom?

 Ja Nei, ikke som jeg kjenner til

2.1.1 Navn på arbeid

Nytt arbeid

2.1.2 Årstall

2022

2.1.3 Hvordan ble arbeidet utført?

 Faglært Ufaglært

2.1.4 Fortell kort hva som ble gjort av faglærte

Nytt toalett installert samt nytt dusjkabinett installert..

2.1.5 Hvilket firma utførte jobben?

Comfort

2.1.6 Har du dokumentasjon på arbeidet?

 Ja Nei

Tak, yttervegg og fasade

3 Har det lekket vann utenfra og inn, eller er det sett andre tegn til fukt?

 Ja Nei, ikke som jeg kjenner til

4 Er det utført arbeid på tak, yttervegg, vindu eller annen fasade?

 Ja Nei, ikke som jeg kjenner til

Kjeller

5 Har sameiet eller borettslaget hatt problemer med fukt, vann eller oversvømmelse i kjeller eller underetasje?

 Ja Nei, ikke som jeg kjenner til

6 Har boligen kjeller, underetasje eller andre rom under bakken?

 Ja Nei

7 Er det observert vann eller fukt i kjeller, krypkjeller eller underetasje?

 Ja Nei, ikke som jeg kjenner til

8 Er det utført arbeid med drenering?

 Ja Nei, ikke som jeg kjenner til



Elektrisitet

- 9 Har det vært feil på det elektriske anlegget?
 Ja Nei, ikke som jeg kjenner til
- 10 Er det utført arbeid på det elektriske anlegget?
 Ja Nei, ikke som jeg kjenner til

Rør

- 11 Har eiendommen privat vannforsyning (ikke tilknyttet det offentlige vannettet), septik, pumpekum, brønn, avløpskvern eller liknende?
 Ja Nei, ikke som jeg kjenner til
- 12 Har det vært feil på utvendige eller innvendige avløpsrør eller vannrør?
 Ja Nei, ikke som jeg kjenner til
- 13 Er det utført arbeid på utvendige eller innvendige avløpsrør eller vannrør?
 Ja Nei, ikke som jeg kjenner til

Ventilasjon og oppvarming

- 14 Er det eller har det vært nedgravd oljetank på eiendommen?
 Ja Nei, ikke som jeg kjenner til
- 15 Har det vært feil på varmeanlegg eller ventilasjonsanlegg?
 Ja Nei, ikke som jeg kjenner til
- 16 Er det utført arbeid på varmeanlegg eller ventilasjonsanlegg?
 Ja Nei, ikke som jeg kjenner til

Skjevheter og sprekker

- 17 Er det tegn på setningsskader eller sprekker i for eksempel grunnmur eller fliser?
 Ja Nei, ikke som jeg kjenner til
- 18 Har det vært feil eller gjort endringer på ildsted eller pipe?
 Ja Nei, ikke som jeg kjenner til

Sopp og skadedyr

- 19 Har det vært skadedyr i boligen eller andre bygninger på eiendommen?
 Ja Nei, ikke som jeg kjenner til
- 20 Har det vært skadedyr i fellesområdene til sameiet eller borettslaget?
 Ja Nei, ikke som jeg kjenner til
- 21 Har det vært mugg, sopp eller råte i boligen eller andre bygninger på eiendommen?
 Ja Nei, ikke som jeg kjenner til
- 22 Har det vært mugg, sopp eller råte i sameiet eller borettslaget?
 Ja Nei, ikke som jeg kjenner til

Planer og godkjenninger

- 23 Mangler boligen eller andre bygninger brukstillatelse eller ferdigattest for søknadspliktige tiltak?
 Ja Nei, ikke som jeg kjenner til
- 24 Har du bygd på eller gjort om kjeller, loft eller annet til boligrom?
 Ja Nei
- 25 Selges eiendommen med utleiedel som leilighet, hybel eller lignende?
 Ja Nei
- 27 Er det utført radonmåling?
 Ja Nei, ikke som jeg kjenner til
- 28 Er det andre forhold av betydning eller sjananse for eiendommen eller nærområdet?
 Ja Nei, ikke som jeg kjenner til
- 29 Foreligger det planer eller bestemmelser som kan medføre endringer av felleskostnader eller fellesgjeld?
 Ja Nei, ikke som jeg kjenner til
- 30 Er sameiet eller borettslaget er involvert i konflikter av noe slag?
 Ja Nei, ikke som jeg kjenner til

Andre opplysninger

- 31 Har ufaglærte utført arbeid som normalt bør utføres av faglærte? Du trenger ikke gjenta noe du allerede har nevnt.
 Ja Nei, ikke som jeg kjenner til





32 Har du andre opplysninger om boligen eller eiendommen utover det du har svart?

Ja Nei, ikke som jeg kjenner til

Boligselgerforsikring

Boligen selges med boligselgerforsikring

En boligselgerforsikring gir trygghet for selger og kjøper, og kan dekke feil og mangler som enten ikke er opplyst om eller det ikke var kjennskap til da salget ble gjennomført.

Forsikringen er tegnet i Gjensidige Forsikring ASA

Forsikringsnummer 30930159

Egenerklæringsskjema

Name

Vidar Kallevik

Date

2026-04-29

Identification

 Vidar Kallevik



Egenerklæringsskjema

Signed by:

Vidar Kallevik

29/04-2026
14:16:41

BankID OIDC
High

Mauritz Hansens gate 8 7030 TRONDHEIM

Tilstandsrapport Eierskifte

Boligtype: Leilighet

Byggeår: 1962

BRA: 89 m²

BRA-i: 81 m²

Rapportdato: 28.4.2026 (Gyldig til 28.4.2027)



Samlet vurdering



1. Tilstandsgradene

TG-0

Tilstandsgrad 0: Ingen avvik

Bygningsdelen skal være tilnærmet ny, ikke vise tegn på slitasje og det skal være lagt frem dokumentasjon på faglig god utførelse. Det er ingen merknader til delen.

TG-1

Tilstandsgrad 1: Mindre eller moderate avvik

Bygningsdelen skal bare ha normal slitasje, og strakstiltak skal ikke anses som nødvendig. Graden kan også brukes når delen er ny, men der dokumentasjon på faglig god utførelse mangler.

TG-2

Tilstandsgrad 2: Bygningsdelen har vesentlige avvik

Bygningsdelen skal enten ha feil utførelse, en skade eller symptomer på skade, sterk slitasje eller nedsatt funksjon. Graden gis når bygningsdelen trenger vedlikehold eller tiltak i nær fremtid. Graden skal også brukes når delen er gammel og det er grunn til å varsle om faren for skader på grunn av alderen, eller når det er grunn til å overvåke delen spesielt på grunn av fare for større skader eller følgeskader

TG-3

Tilstandsgrad 3: Store eller alvorlige avvik

Bygningsdelen har kraftige symptomer på forhold som man må regne med trenger utbedring straks eller innen kort tid. Graden skal også brukes ved påvist funksjonssvikt eller sammenbrudd

TG-IU

Tilstandsgrad ikke undersøkt (TGIU) skal kun brukes unntaksvis. Eksempler kan være snødekket tak eller krypkjeller uten inspeksjonsmulighet på undersøkelsestidspunktet; eller bygningsdelen eller arealet eller rommet er ikke tilgjengelig for inspeksjon på tidspunktet for analysen. Dersom TGIU omfatter særlig fuktutsatte konstruksjoner, skal dette angis særlig.

2. Om rapporten

Om rapporten

Tilstandsrapporten er utarbeidet i henhold til forskrift til avhendingslova (Tryggere bolighandel) av 8. juni 2021 nr. 1850, slik forskriften er endret ved forskrift av 16. desember 2025 nr. 2614. Tilstandsgrader i rapporten er fastsatt i tråd med kriteriene i NS 3600:2018

Formålet med rapporten er å kartlegge boligens tekniske tilstand med tanke på behov for tiltak, samt å vise resultatene av en utført tilstandsanalyse for å bidra til økt trygghet og redusert konfliktnivå ved eierskifte.

Rapporten erstatter ikke selgers opplysningsplikt eller kjøpers undersøkelsesplikt ved eierskifte. Tilstandsrapporten gir en beskrivelse og vurdering av byggverk og bygningsdeler som bygningssakkyndig har observert, og som har betydning ved eierskifte. Tilbakeholdt eller uriktig informasjon som har betydning for vurderingen, er ikke bygningssakkyndig sitt ansvar. Rapporten gir normalt ingen vurdering av boligens tilbehør, som hvitevarer, brunevarer og annet inventar. Dette gjelder også om tilbehøret er integrert.

Struktur og referansenivå

Normalt vil referansenivået være byggeskikken og tilstanden ved byggeåret for boligen eller bygningsdelen. Rapporten beskriver avvik, altså en tilstand som er dårligere enn referansenivået. Rapporten framhever normalt ikke positive sider ved boligen ut over det som kommer frem av tilstandsgraden på rom og bygningsdeler.

Ved tilstandsgrad 0 og 1 gis det normalt ingen begrunnelse for valg av tilstandsgrad, fordi bygningen eller bygningsdelen da bare har normal slitasje.

Hvis et rom eller en bygningsdel gis tilstandsgrad 2 eller 3 skal den bygningssakkyndige redegjøre for årsaken til og konsekvensen av dette. Den bygningssakkyndige skal også gi et sjablongmessig anslag på hva det vil koste å utbedre rom eller bygningsdeler som gis tilstandsgrad 3.

Takstrapporten

Kunden/rekvirenten skal lese gjennom dokumentet før bruk og gi tilbakemelding til den bygningssakkyndige hvis det finnes feil/mangler som bør rettes opp. Rapporten kan ikke være eldre enn 1 år på det tidspunkt kjøperen binder seg til å kjøpe boligen. Ved utgått rapport bør bygningssakkyndig kontaktes for ny befaring og oppdatering.

Supertakst AS samarbeider med Vendu AS, som utvikler tjenester som bidrar til en trygg bolighandel og et bærekraftig bolighold. For å kunne gjøre dette benyttes det tilstands- og eiendomsinformasjon fra rapporten. Les mer om tjenestene og få tilgang til å avstå fra bruk av dine data ved å gå til denne nettsiden: <https://samtykke.vendu.no/42375>

Dokumentasjon på håndverkertjenester

Dersom det har vært utført reparasjoner, vedlikehold, installasjoner, ombygging eller lignende i boligen de siste fem årene, og arbeidet er utført av kvalifiserte håndverkere, skal den bygningssakkyndige be eieren dokumentere bruken av kvalifiserte håndverkere. Som dokumentasjon regnes blant annet skriftlig bekreftelse fra den eller de håndverkerne som ble brukt.

Hvordan undersøkelsene skal skje

Med mindre det fremgår at et rom eller en bygningsdel skal undersøkes med målinger, at det skal bores hull, at det skal stikkes i treverk eller annet, skal den bygningssakkyndige basere sine undersøkelser på det som er synlig. Den bygningssakkyndige skal flytte på tepper, møbler og annet inventar når det er nødvendig for å komme til det rommet eller den bygningsdelen som skal undersøkes. Dette gjelder likevel ikke for særlig tunge møbler og inventar, når disse ikke skjuler vesentlige installasjoner eller innretninger, og det heller ikke er andre grunner til å mistenke at flytting vil kunne avdekke vesentlige forhold.

3. Rapportsammendrag

Alle bygningsdeler med tilstandsgrad TG2, TG3 eller TGIU (ikke undersøkt) er oppsummert nedenfor. Feltet Begrunnelse gir en kort forklaring på hvorfor tilstandsgraden er satt, og er ment som et forenklet sammendrag. Utfyllende vurderinger finnes i hovedrapporten.

Utvidet el-kontroll

Bygningsdeler med TG2

Bygningsdel	Oppsummert begrunnelse for tilstandsgrad
Balkong, terrasse, plattning	TG 2 er satt da tekking under terrassebord har passert halvparten av forventet levetid og har større risiko for skader i tiden som kommer.
Vinduer og dører	Vinduer har normal aldersslitasje. Isolerglass har passert forventet levetid og har større risiko for punkteringer i tiden som kommer.
Etasjeskille og gulv på grunn	Det registreres totalt planhetsavvik på cirka 2 cm på stue.
Kjøkken - Overflater og innredning	Det er skade på induksjonstopp.
Kjøkken - Avtrekk	Kun etablert kullfiltervifte på kjøkken.
Avløpsrør	Deler av avløp har nådd høy alder med større risiko for skader i tiden som kommer.
Vannledninger	Deler av vannrør har nådd høy alder med større risiko for skader i tiden som kommer. Det ble ikke registrert stoppekran inne i leiligheten. Denne befinner seg trolig i felleskjeller.
Våtrom: Bad - Membran, tettesjikt og sluk	Sluket er et eldre støpejernsluk uten synlig tegn til etablert tettesjikt. Tetthet er derfor usikker. Det registreres sprekker i det som antas å være belegg - overgang mot vegger. Det er sprekk i tapet i våt sone. Eventuelt tettesjikt under flis vil ha passert forventet levetid.
Våtrom: Bad - Ventilasjon	Rommet har kun naturlig avtrekk.

4. Informasjon om oppdraget

Befaringsdato
28.4.2026

Rapportdato
28.4.2026

Hjemmelshavere

Navn: Vidar Kallevik

Tilstede ved inspeksjon: Nei

Er selgers egenerklæring fremlagt og gjennomgått av bygnings sakkyndig? Nei

Informasjon om bygnings sakkyndig

Navn: Fredrik Johnsen
Firma: Takst-forum Trøndelag AS
Tittel:
Profesjonsansvarsforsikring: Frende Forsikring

Telefon: 91132028
Epost: fj@tft.no
Adresse: Vestre Rosten 69, 7072 Heimdal



Egne premisser:

Det er ikke foretatt tilstandsvurdering av bygningsdeler som er underlagt sameiets/ borettslagets ansvarsområde. Det gjelder blant annet yttervegger, takkonstruksjon, taktekking, drenering, grunnmur, grunn/fundamenter, felles trapper, felles kjeller, og felles loft.

Informasjon om boligen

Adresse: Mauritz Hansens gate 8, 7030 Trondheim

Kommunenr: 5001 Gårdsnr: 404 Bruksnr: 22 Festenr:
Seksjonsnr: Andelsnr: 21 Leilighetsnr:
Byggeår: 1962
Boligtype: Leilighet

Generell beskrivelse av boligen:

Boligblokk hovedsakelig oppført som en betongkonstruksjon. Teglstein, fasadeplater og malt murpuss som fasade. Takkonstruksjonen har pulttaks form antatt teknet med papp eller lignende. Etasjeskille er av betong

5. Arealinformasjon

Arealmålingen er basert på Norsk standard 3940:2023 Areal- og volum-beregninger av bygninger. Arealet gjelder for tidspunktet da boligen ble målt. Rommene kan være måleverdige selv om bruken er i strid med byggeteknisk forskrift

Arealet beskriver boligens bruksareal i tre definerte kategorier:

Internt bruksareal	BRA-i	Bruksareal innenfor boenhetens omsluttende vegger. Bruksenheten kan bestå av flere boenheter.
Eksternt bruksareal	BRA-e	Bruksareal av rom som tilhører boenheten med adkomst via fellesarealer eller utvendig adkomst. Veggareal mellom BRA-i og BRA-e legges til BRA-e hvis dette ligger vegg i vegg.
Innglasset balkong	BRA-b	Innglassede balkong tilknyttet boenheten. Veggareal mellom innglasset balkong og annet bruksareal tillegges areal innglasset balkong.

Terrasse- og balkongareal (TBA) dekker areal som åpne balkonger, altaner og verandaer. Dette arealet vil ikke bli inkludert i boligens bruksareal.

Ikke måleverdige arealer som skyldes skråtak eller lav himlingshøyde (ALH) kan opplyses som tilleggsinformasjon. Slike arealer skal ikke oppføres alene, men skal alltid opplyses sammen med korrekt målt BRA. BRA og ALH kan summeres, og utgjør boligens gulvareal (GUA).

For mer informasjon se her: <https://eiendomnorge.no/nyheter/viktig-informasjon-om-arealmaling-article2588-919.html>

Bygning: Hovedbygg

Hovedareal

Etasje	BRA	BRA-i (internt bruksareal)	BRA-e (eksternt bruksareal)	BRA-b (Innglasset balkong)	TBA (terrasse- og balkongareal)
3. etasje	81	81 Romfordeling: Gang, bad, kjøkken, stue og 3 soverom.	0	0	7
Felleskjeller (2 boder)	8	0	8 Romfordeling: 2 boder.	0	0
Totalt m²	89	81	8	0	7

Kommentar til arealberegning

Boder i fellesareal er påvist av eier. Det er ikke fremvist dokumentasjon på eierskap eller bruksrett. Boligen disponerer og en bod på loft. Denne var avlåst på befaringsdagen og er derfor ikke oppmålt.

6. Hovedrapport

6.1 Balkong, terrasse, platting

Type	Balkong
Er det gjennomført arbeider etter opprinnelig byggeår?	Ukjent
Er det synlig tegn på skjevheter/konstruksjonssvikt?	Nei
Er det tegn på sopp/råteskader i treverk eller skader i betong?	Nei
Er balkong / terrassen teknet?	Ja
Er det ufullstendig/manglende tettesjikt ved oppkant mot vegg og dør?	Nei

Oppsummering av balkong, terrasse, platting

TG-2

Overflater fremstår med normal slitasje. Balkongen er teknet med papp e.l. TG 2 er satt da tekking under terrassebord har passert halparten av forventet levetid og har større risiko for skader i tiden som kommer.

6.2 Vinduer og dører

Beskrivelse	
Vinduer med 2-lags glass. Ytterdør i malt utførelse. Balkongdør med glass.	
Er det gjennomført arbeider etter opprinnelig byggeår?	Ja
Vinduer og balkongdør er byttet i 1986,	
Er det påvist punkterte eller sprukne glass?	Nei
Er det påvist værslitte karmen, fuktskader eller råteskader?	Ja
Er det ved stikkprøver registrert avvik ved åpne/lukkemekanismen?	Nei
Er det påvist avvik ved utvendig tetting som beslag, vannbord, og omramming?	Nei

Oppsummering av vinduer og dører

TG-2

Vinduer har normal aldersslitasje. Isolerglass har passert forventet levetid og har større risiko for punkteringer i tiden som kommer. Funksjonen vurderes å være ivaretatt ved enkle stikkkontroller.

Anbefalte tiltak / ytterligere undersøkelser anbefales

Ikke vurdert for andre strakstiltak enn generelt jevnlig vedlikehold.

6.3 Etasjeskille og gulv på grunn

Type	Betongdekke
Er det påvist nedbøy, skjevheter eller svikt i etasjeskille/gulv?	Ja
Oppsummering av etasjeskille og gulv på grunn	TG-2
Det registreres totalt planhetsavvik på cirka 2 cm på stue. Ikke behov for umiddelbare tiltak men ved evt. legging av nytt gulv som stiller krav til planhet av underlaget, må tiltak påregnes. Det bemerkes noe knirk ved døråpning på kjøkken.	

6.4 Kjøkken

Overflater og innredning

Er det påvist fukt /skader rundt vask/kjøleskap/oppvaskmaskin?	Nei
Er det påvist skader på kjøkkeninnredning utover normal slitasje?	Ja
Oppsummering av overflater og innredning	TG-2
Det er skade på induksjonstopp. Selger opplyser at dette er planlagt utbedret før salg.	

Avtrekk

Type avtrekk	Omluftsvifte (kullfilter)
Oppsummering av avtrekk	TG-2
Kun etablert kullfiltervifte på kjøkken.	
Anbefalte tiltak avtrekk	
I tillegg til omluftsvifte anbefales det etablere et forsert (mekanisk) avtrekk på kjøkkenet. Det presiseres at det bør avklares med sameiet/borettslaget om muligheten for dette.	

6.5 Lovlighet / HMS

Er det manglende samsvar mellom dagens bruk og godkjente byggetegninger?	Nei
Er det avdekt forhold som tyder på at boenhet ikke er delt opp i brannceller etter kravene i teknisk forskrift?	Nei
Er det manglende ferdigattest / midlertidig brukstillatelse?	Nei
Det foreligger brukstillatelse datert 20/3/1963	
Er det avvik på krav til rømning, dagslysforhold eller takhøyde?	Nei

Er det avvik ved rekkverk, håndløper eller åpninger mellom trinn på innvendig trapp i forhold til dagens forskriftskrav?	Ikke relevant/finnes ikke
Er det avvik fra dagens forskrift på høyde og åpninger i rekkverk til balkong/terrasse/utvendig trapp?	Nei
Er det manglende brannslukkingsutstyr og røykvarsler i boligen iht forskrift?	Nei
Er det skader på brannslukkingsutstyr, røykvarsler, eller er apparat eldre enn 10 år?	Nei

6.6 Avløpsrør

Type avløpsrør	Plast, Støpejern
Er det gjennomført arbeider på anlegget etter byggeår?	Ja
Det er gjort arbeider på anlegget i sammenheng med oppgradering av kjøkken.	
Er det manglende lufting av kloakk over tak?	Ukjent
Er det sen avrenning fra tappested?	Nei
Mangler det stakemuligheter på avløpsanlegget?	Nei
Har avløpsrør nådd en alder som gir økt risiko for skader eller følgeskader?	Ja
Oppsummering av avløpsrør	TG-2
TG 2 er satt på grunn av at deler av avløp har nådd høy alder med større risiko for skader i tiden som kommer. Ikke vurdert med behov for tiltak da anlegget fungerer idag.	

6.7 Vannledninger

Type anlegg	Kobber
Er det utført arbeider på anlegget etter byggeår?	Ja
Det er gjort arbeider på anlegget i sammenheng med oppgradering og kjøkken.	
Har vannrør nådd en alder som gir økt risiko for skader eller følgeskader?	Ja
Er det manglende isolering av vannrør hvor det er risiko for frost eller kondens?	Nei
Er det registrert tegn til lekkasjer eller skader på vannrør?	Nei
Er det redusert vanntrykk ved prøving av to tappesteder samtidig?	Nei
Er det manglende tilgjengelighet til stoppekran?	Ja

Oppsummering av vannledninger	TG-2
TG 2 er satt på grunn av at deler av vannrør har nådd høy alder med større risiko for skader i tiden som kommer. Ikke vurdert med behov for tiltak da anlegget fungerer idag. Det ble ikke registrert stoppekran inne i leiligheten. Denne befinner seg trolig i felleskjeller.	
Anbefalte tiltak / ytterligere undersøkelser anbefales	
Ved senere oppgradering av røranlegg så anbefales det etablering av stoppekran inne i leiligheten.	

6.8 Elektrisk

Er det foretatt kontroll av det lokale el-tilsyn eller utført utvidet el-kontroll i løpet av de siste 5 år?	Nei
Type sikringer	Automatsikringer
Har eier opplyst om arbeider utført etter opprinnelig byggeår?	Ja
Det er trolig utført sporadiske arbeider på anlegget etter byggeår men alder er ukjent.	
Er det manglende samsvarserklæring på arbeider utført etter 01.01.1999?	Ja
Det er ikke fremvist dokumentasjon for anlegget i sin helhet.	
Er det manglende kursfortegnelse?	Nei
Er det manglende samsvar mellom kursfortegnelse og antall sikringer?	Nei
Er det tegn på varmgang (termiske skader) på kabler, brytere, downlight, stikkontakter, og elektrisk utstyr?	Nei
Er plugg (støpsel) på berederen brunsvidd?	Nei
Er kabler utilstrekkelig festet?	Nei
Er det tegn til at kabelinnføringer og hull i inntak og sikringsskap ikke er tette?	Nei
Spørsmål til eier: Løses sikringene ofte ut?	Nei
Spørsmål til eier: Har det vært brann, branntilløp eller varmgang i anlegget?	Nei
Oppsummering av elektrisk	
Det er ikke fremvist dokumentasjon for anlegget i sin helhet.	
Anbefalte tiltak / ytterligere undersøkelser anbefales	Ja
På generelt grunnlag så anbefales eldre el-anlegg at det utføres en utvidet el-kontroll før salg.	

6.9 Varmtvannsbereder

Plassering bereder	
Kjøkkenbenk	
Fundament	
Kjøkkenskap med ukjent understøttelse	
Årstall	
2025	
Størrelse	
Cirka 100 liter	
Er det manglende lekkasjesikring av bereder?	Nei
Er det tegn til lekkasjer fra bereder?	Nei
Er bereder over 20 år?	Nei
Oppsummering av varmtvannsbereder	TG-0
Berederen er lekkasjesikret med avrenning fra sikkerhetsventil.	

6.10 Ventilasjon

Type ventilering	Naturlig ventilasjon
Naturlig ventilering med spalteventiler i vindu.	
Oppsummering av ventilasjon	TG-1
Ingen tegn til utilstrekkelig luftutskifting på befaringsdagen.	

6.11 Våtrom: Bad

Overflate	
Beskrivelse av overflate	
Flis på gulv og tapet på vegger.	
Er det gjennomført arbeider etter opprinnelig byggeår?	Ukjent
Alder på badet er ukjent. Det kan se ut som det lagt gulvfliser over eldre underlag av ukjent type.	

Er det påvist avvik i krav om høydeforskjell på tettesjikt/fall til sluk?	Nei
Er det fare for at lekkasjevann fra installasjoner i rommet ikke når sluket?	Nei
Er vindu eller dør plassert i våtsone (utsatt for vannsprut)?	Nei
Er det gjennomføringer i vegg/tak mot kald sone?	Nei
Er det registrert riss, sprekker i fuger, bom (hulrom) under flis?	Ja
Er det påvist tegn på sopp/råteskader/fuktskader på overflater eller skadedyr?	Nei
Er det registrert knirk i gulvet?	Nei

Oppsummering av overflater	TG-1
Det registreres hullyd i noen fliser uten at det er tegn til at fliser er løse. Det registreres tilfredstillende fall fra dør til sluk.	

Membran, tettesjikt og sluk

Er det manglende mulighet for renhold og inspeksjonsmulighet av sluk?	Nei
Type sluk	Støpejern
Er det påvist avvik ved utførelsen av membran/tettesjikt/klemring rundt sluk?	Ja
Er det påvist tegn på utettheter f.eks. rundt rørføringer eller andre overganger?	Ja
Er det påvist feil utførelse, feil materialvalg, eller skader i tettesjikt med fare for fuktskade?	Ja
Har membran/tettesjikt nådd en alder som gir økt risiko for skader eller følgeskader?	Ja

Oppsummering av membran, tettesjikt og sluk	TG-2
Sluket er et eldre støpejernsluk uten klemring mot tettesjikt. Tetthet er derfor usikker. Det registreres sprekker i det som antas å beleggovergang mellom gulv og vegger. Det er sprekke i tapet i våt sone. Eventuelt tettesjikt under flis vil ha passert forventet levetid. Tapet er trolig ikke våtromsgodkjent.	
Anbefalte tiltak membran, tettesjikt og sluk	
Alder og avvik tatt i betraktning så er en fremtidig oppgradering av rommet påregnelig. Frem til da så anbefales det fortsatt bruk av dusjkabinett.	

Sanitærutstyr

Beskrivelse	
Det er etablert servantskap, klosett med innebygd sisterner og dusjkabinett.	
Er det skader på utstyr og innredning?	Nei
Er det innebygd sisterner til klosett?	Nei

Oppsummering av sanitærutstyr	TG-1
Innredningen fremstår i bruksmessig stand. Det begynner å riss i gulv på dusjkabinett uten at det er tegn til at disse er gjennomgående.	

Ventilasjon

Type ventilering	Naturlig
------------------	----------

Oppsummering av ventilasjon	TG-2
Rommet har kun naturlig avtrekk og vil kun være effektivt ved vind og større temperaturforskjeller inne og ute. Tilstandsgrad 2 er satt selv om løsningen tilfredsstiller forskriften ved byggeåret.	
Anbefalte tiltak ventilasjon	
Det bør avklares med sameiet/borettslaget om muligheten for etablering av eget mekanisk avtrekk fra rommet.	

Fuktmåling

Er det foretatt hulltaking fra tilstøtende rom?	Nei
Er det påvist indikasjon på skader/fukt ved bruk av fuktsøk/fuktmåling?	Nei

Oppsummering av fukt	TG-0
Det var ikke mulig med hulltaking da rommets vegger enten er av mur eller at de grenser mot kjøkkeninnredning. Det er foretatt inspeksjon av tilgjengelige innvendige overflater uten å avdekke tegn til skader.	

Dokumentasjon

Fremlagt dokumentasjon	Nei
------------------------	-----

6.12 Ikke relevante bygningsdeler

Følgende bygningsdeler er angitt som finnes ikke/ikke relevant:

- Rom under terreng
- Takkonstruksjon og loft
- Vannbåren varme
- Varmesentral

HUSORDENSREGLER FOR BORETTSLAGET KLOSTERGATA 37 A/L

Husordensreglene ble endret og vedtatt av styret 26. september 2017.

1. FORMÅL MED HUSORDENSREGLENE

- 1.1 Husordensreglene har til hensikt å sikre et godt bomiljø, hvor beboerne viser hensyn til naboer, eiendommen og fellesareal. Beboerne plikter å følge bestemmelsene i husordensreglene og er ansvarlig for at reglene blir overholdt av husstanden og besøkende.
- 1.2 Brudd på husordensreglene kan medføre konsekvenser, angitt i vedtektenes punkt 7.
- 1.3 Videre henvises det til *Vedtekter for Borettslaget Klostergata 37* og *Lov om borettslag* (finnes elektronisk på lovdata.no).

2. RO

- 2.1 Unngå unødig støy i leilighetene, trappeoppgang, fellesareal og balkong.
- 2.2 Etter kl. 23:00 skal det være ro i borettslaget.
- 2.3 Ved spesielle situasjoner (selskapeligheter, oppussingsarbeid etc.) som en vet kan medføre sjenerende støy, skal naboene varsles om dette via oppslagstavlene.
- 2.4 Oppussingsarbeid som medfører sjenerende støy som f.eks. banking, boring og sliping skal kun foregå mellom kl. 07:00 – 20:00 på hverdager, og kl. 09:00 – 18:00 på lørdager. På søndager og helligdager er støyende oppussingsarbeid ikke tillatt.

3. LEILIGHETER

- 3.1 Leilighetene skal holdes oppvarmet på en slik måte av vann og avløp ikke fryser.
- 3.2 Avtrekksventiler på kjøkken og bad skal holdes åpne.
- 3.3 Det er ikke tillatt å riste tøy/gulvmatter fra balkong, vindu, i trappeoppgang eller i andre fellesarealer.
- 3.4 Ved utleie av andel skal det sendes skriftlig søknad til styret, viser til pkt. 4-2 i vedtektene. Dette gjelder både når andelseier bor i leiligheten selv, eller leier ut hele leiligheten.
- 3.5 Styret skal til enhver tid ha oversikt over samtlige som bor i borettslaget. Andelseier er ansvarlig for å melde til styret ved endring av beboere i andel.

4. FELLESAREALER

- 4.1 Ytterdør og dør inn til fellesbod/sykelbod/vaskerom skal alltid holdes låst.
- 4.2 Det er ikke tillatt å oppbevare sykler, barnevogn, ski, innbo eller lignende i fellesarealene.
- 4.3 Renhold av fellesarealer utføres av innleid personell. Beboerne har likevel ansvar for å holde fellesarealene rene og ryddige.

5. SØPPELHÅNDTERING

- 5.1 Kast avfall i riktig søppeldunk. Kun restavfall skal kastes i borettslagets søppeldunker. Kildesortering av plast, papp, glass og metall kan kastes i returpunkt ved Klostergata 34-36 eller ved Klostergata 74.
- 5.2 Bruk egen nøkkel til borettslagets søppeldunker. Nynøkkel kan fås kjøpt for kr. 50 (kontakt styret).
- 5.3 Bygningsavfall og gammelt innbo skal leveres til gjenvinning eller lagres i egen bod til det kan kastes i felleskontaineren som borettslaget leier inn hvert år. Brukte elektriske artikler skal leveres direkte til forhandler.

6. DYREHOLD

- 6.1 Dyrehold er tillatt, så fremt dyret ikke sjenerer andre beboere.

7. VASKEROM

- 7.1 Vaskemaskiner og tørketromler står til rådighet for beboerne. Kun 5-kroninger skal benyttes i betalingsautomaten. Man reserverer vaskemaskinene ved å skrive seg opp på vaskelistene.
- 7.2 Vaskerom skal ryddes og rengjøres etter bruk.

8. KONTAKT MED STYRET/VAKTMESTER

- 8.1 Styret kan kontaktes iht. oppslag i trappeoppgang eller via e-mail: klostergata37@gmail.com.
- 8.2 Ved feil på TV-dekoder og/eller bredbånd skal Canal Digital kontaktes.
- 8.3 Eventuell kontakt med borettslagets innleide vaktmestertjeneste skal rettes gjennom styret.
- 8.4 Ved tap av nøkkel skal Bonitas kontaktes - post@bonitas.no eller på telefon 73 53 18 00.

Vedtekter for Borettslaget Klostergata 37

Org nr. 954 058 638

Vedtatt på generalforsamling i Borettslaget Klostergata 37 den 29. april 2009.
Endret den 14. juni 2017, 03.05.2021 og 13.05.2025.

Vedtektene er fastsatt i henhold til lov om borettslag av 06. juni 2003 nr. 39,
samt aktuelle forskrifter.

1. Borettslagets eiendommer, formål og forretningsforhold

1-1 Eiendommer

Borettslaget Klostergata 37 består av eiendommene: Mauritz Hansens gate 8 og Klostergata 37 A og B.

1-2 Formål

Laget har til formål å gi andelseierne bruksrett til egen bolig i lagets eiendom; borettslag. Laget kan også drive annen virksomhet som har sammenheng med borettslaget. Laget kan også oppføre andre bygninger eller anlegg til andelseiernes felles benyttelse.

1-3 Forretningsforhold

Laget ligger i Trondheim og har forretningskontor i Trondheim kommune. Lager er frittstående med forretningsfører ansatt av borettslaget.

2. Andeler og andelseiere

2-1 Andeler

(1) Borettslaget består av 38 andeler, pålydende kroner 100 pr enhet. Det er knyttet 1 – en – andel til hver bolig.

(2) Hver andelseier kan bare eie 1 – en – andel. Kun fysiske personer (enkeltpersoner) kan være andelseiere. Dog kan St. Olavs Hospital i Trondheim eie 1 – en – andel.

(3) Likevel kan staten, en kommune, et boligbyggelag eller annen institusjon eller sammenslutning med samfunnsnyttig formål til sammen eie inntil 10 prosent av andelene i borettslaget.

2-2 Andelseiere

(1) Vedtektene forbyr diskriminering ut fra trosbekjennelse, hudfarge, språkkunnskaper, nasjonalt eller etnisk opphav eller seksuell legning, leveform eller orientering. Nevnte forhold betraktes ikke som saklig grunn til å nekte godkjenning av en andelseier eller bruker.

(2) Enhver andelseier skal få utlevert et eksemplar av borettslagets vedtekter og andelsbevis.

2-3 Sameie i andel

(1) Bare personer som bor eller skal bo i boligen kan bli sameier i andel.

(2) Dersom flere eier en andel sammen, skal det regnes som bruksoverlating hvis en eller flere av sameierne ikke bor i boligen. Jf punkt 4 Boret og bruksoverlating i vedtektene.

3. Forkjøpsrett/eierskifte

3-1 Hovedregel for forkjøpsrett

(1) Dersom andel skal overdras, har andelseierne i borettslaget forkjøpsrett.

(2) Forkjøpsretten kan ikke gjøres gjeldende når andelen overdras til ektefelle, til andelseierens, ellers ektefellens slektning i rett opp- eller nedstigende linje, til fosterbarn som faktisk står i samme stilling som livsarving, til søsken eller noen annen som de to siste årene har hørt til samme husstand som den tidligere eieren. Forkjøpsretten kan heller ikke gjøres gjeldende når andelen overføres på skifte eller separasjon eller skilsmisse, eller når et husstandsmedlem overtar andelen etter bestemmelser i husstandsfellesskapsloven § 3.

(3) Forkjøpsretten kan heller ikke gjøres gjeldende når andelen går over fra en andelseier som nevnt i punkt 2-1(3) til leietakeren av den boligen andelen er knyttet til.

(4) Styret i borettslaget skal sørge for at de som er nevnt i første ledd får anledning til å gjøre forkjøpsretten gjeldende på deres vegne gjøre retten gjeldende innen fristen er nevnt i vedtektene punkt 3-2, jf Borettslagslovens § 4-15 første ledd.

3.2 Frister for å gjøre forkjøpsretten gjeldende

Fristen for å gjøre forkjøpsretten gjeldende er 20 dager fra borettslaget mottar melding om at andelen har skiftet eier, med opplysning om pris og andre vilkår. Fristen er fem hverdager dersom borettslaget har mottatt skriftlig forhåndsvarsel om at andelen kan skifte eier og varslet har kommet frem til laget minst femten dager, men ikke mer enn tre måneder, før meldingen om at andelen har skiftet eier.

3-3 Nærmere om forkjøpsretten

(1) Ansiennitet i borettslaget regnes fra dato for overtakelse av andelen. Står flere andelseiere i borettslaget med lik ansiennitet, avgjøres fordelingen ved loddtrekning mellom disse.

(2) Andelseiere som vil overta ny andel, må overdra sin andel i laget til en ny andelseier. Dette gjelder selv om andelen tilhører flere.

(3) Forkjøpsretten skal gjøres kjent ved intern distribusjon eller oppslag i borettslaget.

4. Boret og bruksoverlating

4-1 Boretten

(1) Hver andel gir enerett til å bruke bolig i borettslaget og rett til å nytte fellesarealer til det de er beregnet eller vanlig brukt til, og til annet som er i samsvar med tiden og forholdene.

(2) Andelseieren kan ikke benytte boligen til annet enn boligformål uten styres samtykke.

(3) Andelseieren skal behandle boligen, andre rom og annet areal med tilhørig aktsomhet. Bruken av boligen og fellesarealene må ikke på en urimelig eller unødvendig måte være til skade eller ulempe for andre andelseiere eller brukere i borettslaget.

(4) En andelseier kan med styrets godkjenning gjennomføres tiltak på eiendommen som er nødvendig på grunn av funksjonshemming hos brukere av boligen. Godkjenning til slike tiltak kan ikke nektes uten saklig grunn.

(5) Styret kan fastsette vanlige ordensregler for eiendommen. Selv om det er vedtatt forbud mot dyrehold, kan styret samtykke i at brukeren av boligen kan ha dyrehold dersom gode grunner taler for det, og dyreholdet ikke er til ulempe for de andre brukere av eiendommen.

4-2 Bruksoverlating

(1) Andelseieren kan ikke uten samtykke fra styret overlate bruken av boligen til andre.

(2) Med styrets godkjenning kan andelseieren overlate bruken av hele boligen dersom:
- Andelseieren selv eller andelseierens ektefelle eller slektning i rett opp- eller nedstigende linje eller fosterbarn av andelseier eller ektefellen har bodd i boligen minst ett av det siste to årene.

- Andelseieren er en juridisk person.

- Andelseieren skal være midlertidig borte som følge av arbeid, utdanning, militærtjeneste, sykdom eller andre tungtveiende grunner.

- Et medlem av brukerhusstanden er andelseierens ektefelle eller i slekt i rett opp- eller nedstigende linje, eller fosterbarn av andelseieren eller ektefellen.

- Det gjelder bruksrett til noen som har krav på det etter ekteskapslovens §68 eller husstandsfellesskapsloven § 3 andre ledd.

Godkjenning kan bare nektes dersom brukerens forhold gir saklig grunn til det.

Godkjenning kan nektes dersom brukeren ikke kunne blitt andelseier. Har laget ikke sendt svar på skriftlig søknad om godkjenning av bruk innen en måned etter at søknaden har kommet fram til laget, skal brukeren regnes som godkjent.

(3) Andelseieren som bor i boligen selv, kan overlate bruken av deler av den til andre uten godkjenning. I tillegg kan andelseieren overlate bruken av hele boligen til andre i opptil 30 døgn i løpet av året.

(4) Overlating av bruken reduserer ikke andelseierens plikter overfor borettslaget.

5. Vedlikehold

5-1 Andelseierens vedlikeholdsplikt

(1) Den enkelte andelseier skal holde boligen, og andre rom og annet areal som hører boligen til, i forsvarlig stand og vedlikeholde slikt som vinduer, rør, sikringsskap fra og med første hovedsikring/inntakssikring, ledning med tilbehør, varmekabel og inventar, utstyr inklusive vannklosett, varmtvannsbereder og vask, apparater og innvendige flater. Våtrom må brukes og vedlikeholdes slik av lekkasje unngås.

(2) Vedlikeholdet omfatter også nødvendig reparasjon og utskiftning av slikt som rør, sikringsskap fra og med første hovedsikring/inntakssikring, ledning som tilbehør, varmekabel, inventar, utstyr inklusive slik som vannklosett, varmtvannsbereder og vasker, apparater, tapet,

gulvbelegg, vegg- gulv- og himlingsplater, skillevegger, listverk, skap, benker og innvendige dører med karmar.

(3) Andelseier har også ansvaret for opptaking og rensing av innvendig kloakkledning både til og fra egen vannlås/sluk og fram til borettslagets felles/hovedledning. Andelseier skal også rense eventuelt sluk på verandaer og lignende

(4) Andelseier skal holde boligen fri for insekter og skadedyr.

(5) Vedlikeholdsplikten omfatter også utbedring av tilfeldige skader, herunder skade påført ved innbrudd og uvær.

(6) Oppdager andelseier skade i boligen som borettslaget er ansvarlig for å utbedre, plikter andelseier straks å sende melding til borettslaget.

(7) Borettslaget og andre andelseiere kan kreve erstatning for tap som følger av at andelseieren ikke oppfyller pliktene sine, jf Borettslagslovens §§5-13 og 5-15.

5-2 Borettslagets vedlikeholdsplikt

(1) Borettslaget skal holde bygninger og eiendommen for øvrig i forsvarlig stand så langt plikten ikke ligger på andelseierne. Skade på bolig eller inventarsom tilhører laget, skal laget utbedre dersom skaden følger av misligforhold fra en annen andelseier.

(2) Feller rør, ledninger, kanaler og andre felles installasjoner som går gjennom boligen, skal borettslaget vedlikeholde. Borettslaget har rett til å føre nye slike installasjoner gjennom boligen dersom det ikke er til vesentlig ulempe for andelseieren. Borettslagets vedlikeholdsplikt omfatter også utvendig vedlikehold av vinduer.

(3) Borettslagets vedlikeholdsplikt omfatter også utskifting av isolerglass og ytterdører til boligen eller reparasjon eller utskifting av tak, bjelkelag, bærende veggkonstruksjoner, sluk, samt rør eller ledninger som er bygd inn i bærene konstruksjoner med unntak av varmekabler.

(4) Andelseieren skal gi adgang til boligen slik at borettslaget kan utføre sin vedlikeholdsplikt, herunder ettersyn, reparasjon eller utskifting. Ettersyn og utføring av arbeid skal gjennomføres slik at det ikke er unødig ulempe for andelseieren eller annen bruker av boligen.

(5) Andelseieren skal kreve erstatning for tap som følge av at borettslaget ikke oppfyller pliktene sine, jf. Borettslagsloven §5-18.

6. Forsikring

Eiendommen skal til enhver tid holdes betryggende forsikret i godkjent selskap. Styret er ansvarlig for at fullverdiggforsikring tegnes og at forsikringspremie betales. Ved skade på bruksenhet som dekkes av borettslagets forsikring, skal andelseier betale egenandelen. Ved utvendig skade, eller ved skade på bruksenhet som skyldes ytre forhold, eller ved skade for øvrig på borettslagets eiendom, skal borettslaget dekke egenandelen. Om en andelseier påfører skade på fellesarealer og/eller andre bruksenheter, kan styret pålegge denne andelseieren å betale forsikringens egenandel helt eller delvis. Påkostninger på den enkelte

bruksenhet som ikke omfattes av borettslagets fellesforsikring, må den enkelte andelseier selv forsikre på betryggende måte. Innboforsikring må tegnes av den enkelte andelseier.

7. Brannsikkerhet

Seksjonseier er ansvarlig for at det forefinnes funksjonsdyktig røykvarsler og brannslukkingsutstyr i bruksenheten. Seksjonseier er ansvarlig for at dette er i forskriftmessig stand. Styret har anledning til å foreta periodisk kontroll av at funksjonsdyktig røykvarsler og brannslukkingsutstyr forefinnes i bruksenheten. Slik kontroll kan skje ved innhenting av skriftlig erklæring fra eier.

Det oppfordres til å ta hensyn til brannsikkerhet og til andre beboere ved røyking.

8. Pålegg om salg og fravikelse

8-1 Mislighold

Andelseiers brudd på sine forpliktelser overfor borettslaget utgjør mislighold. Som mislighold regnes blant annet manglende betaling av felleskostnadene, forsømt vedlikeholdsplikt, ulovlig bruk eller overlating av bruk, og brudd på husordensregler.

8-2 Pålegg om salg

Hvis en andelseier til tross for advarsel vesentlig misligholder sine plikter, kan borettslaget pålegge vedkommende å selge andelen, jf Borettslagsloven § 5-22 første ledd. Advarselen skal gis skriftlig og opplyse om at vesentlig mislighold gir laget rett til å kreve andelen solgt.

8-3 Fravikelse

Medfører andelseierens eller brukerens oppførsel fare for ødeleggelse eller vesentlig forringelse av eiendommen, eller er overnevntes oppførsel til alvorlig plage eller sjenanse for eiendommens øvrige andelseiere eller brukere, kan styret kreve fravikelse fra boligen etter tvangsfullbyrdelseslovens kapittel 13.

9. Felleskostnader og pantesikkerhet

9-1 Felleskostnader

(1) Felleskostnader betales hver måned. Borettslaget kan endre felleskostnadene med en måneds skriftlig varsel.

(2) For felleskostnader som ikke blir betalt ved forfall, svarer andelseieren den til en hver tid gjeldende forsinkelsesrente etter lov av 17. desember 1976 nr. 100.

9-2 Borettslagets pantesikkerhet

For krav på dekning av felleskostnader og andre fra lagforholdet, har laget panterett i andelen foran alle andre heftelser. Pantekravet er begrenset til en sum som svarer til to ganger folketrygdens grunnløp på tidspunktet da tvangsdekning besluttet gjennomført.

10. Styret og dets vedtak

10-1 Styret

(1) Borettslaget skal ha et styre som skal bestå av en styreleder, minimum 2 styremedlemmer maksimalt 4, samt 2 varamedlemmer.

(2) Funksjonstiden for alle styrets medlemmer er to år, hvis ikke nærmere bestemt på generalforsamling.

(3) Styret skal velges av generalforsamlingen. Generalforsamlingen velger styreleder ved særskilt valg. Styret velger nestleder og sekretær blant sine medlemmer.

10-2 Styrets oppgaver

(1) Styret skal lede virksomheten i samsvar med lov, vedtekter og generalforsamlingens vedtak. Styret kan ta alle avgjørelser som ikke i loven eller vedtekter er lagt til andre organer.

(2) Styret skal føre referat over styresakene.

10-3 Styrets vedtak

(1) Styret kan treffe vedtak når mer enn 40 % av medlemmene er tilstede, og minst 40 % av styrets medlemmer stemmer for vedtaket.

(2) Styret kan ikke uten at generalforsamlingen har gitt samtykke med minst to tredjedels flertall, fatte vedtak om:

- ombygging, påbygging eller andre endringer av bebyggelsen eller tomten, som etter forholdene i laget, går ut over vanlig forvaltning og vedlikehold.
- salg eller kjøp av fast eiendom.
- å ta opp lån som skal sikres med pant med prioritet foran innskuddene.
- andre rettslige disposisjoner over fast eiendom som går over vanlig forvaltning.
- andre tiltak som går ut over vanlig forvaltning, når tiltaket fører med seg økonomisk ansvar eller utlegg for laget på mer enn fem prosent av de årlige felleskostnadene.

10-4 Representasjon og fullmakt

To styremedlemmer i fellesskap representerer laget utad og tegner lagets navn, jf. Borettslagslovens § 8-16.

11. Generalforsamling

11-1 Myndighet

Den øverste myndighet i borettslaget utøves av generalforsamlingen.

11-2 Tidspunkt for generalforsamlingen

(1) Ordinær generalforsamling skal holdes hvert år innen 30. juni.

(2) Ekstraordinær generalforsamling skal holdes når styret finner det nødvendig, eller når revisor eller minst 3 andelseiere som til sammen har en tiendedel av stemmene, skriftlig krever det, og samtidig oppgir hvilke saker som ønskes behandlet.

11-3 Varsel om og tilkalling til generalforsamling

(1) Forut for ordinær generalforsamling skal styret varsle andelseierne om dato for møte og frist for innlevering av saker, (senest åtte uker før generalforsamling) som ønskes behandles.

(2) Generalforsamlingen skal innkalles skriftlig av styret med et varsel som skal være på minst 8 – åtte- og høyst 20 – tjue dager. Ekstraordinær generalforsamling kan om nødvendig kalles inn med kortere varsel som likevel skal være på minst 3 – tre – dager.

(3) I innkallingen skal de sakene som behandles være bestemt angitt. Skal et forslag som etter borettslagsloven eller vedtektene krever vedtak med minst to tredjedels flertall, kunne behandles, må hovedinnholdet være angitt i innkallingen. Saker som en andelseier ønsker behandlet på ordinær generalforsamling, skal nevnes i innkallingen når styret har mottatt krav om dette etter vedtektenes punkt 9-1.

11-4 Saker som skal behandles på ordinær generalforsamling

- Godkjenning av årsberetning fra styret.
- Godkjenning av årsregnskap
- Valg av styremedlemmer og varamedlemmer
- Eventuelt valg av revisor
- Fastsetting av godtgjørelse av styret
- Andre saker som er nevnt i innkallingen

11-5 Møteledelse og protokoll

Generalforsamlingen skal ledes av styrelederen med mindre generalforsamlingen velger en annen møteleder. Møtelederen skal sørge for at det føres protokoll fra generalforsamlingen.

11-6 Stemmerett og fullmakt

Hver andelseier har en stemme på generalforsamlingen. Hver andelseier kan møte ved fullmektig på generalforsamlingen, men ingen kan være fullmektig for mer enn en andelseier. For andel med flere eiere kan det bare avgis en stemme.

11-7 Vedtak på generalforsamlingen

(1) Foruten saker nevnt i punkt 9-4 i vedtektene kan ikke generalforsamlingen fatte vedtak i andre saker enn de som er bestemt angitt i innkallingen.

(2) Me de unntak som følger borettslagsloven, eller vedtektene her, fattes alle beslutninger av generalforsamlingen med mer enn halvparten av de gitte stemmer. Ved valg kan generalforsamlingen på forhånd fastsette at den som får flest stemmer skal regnes som valgt.

(3) Stemmelikhet avgjøres ved loddtrekning.

12. Inhabilitet, taushetsplikt og mindretallsvern

12-1 Inhabilitet

(1) Et styremedlem må ikke delta i styrehandlingen eller avgjørelsen av noe spørsmål der medlemmet selv eller nærstående har en fremtredende personlig eller økonomisk særinteresse.

(2) Ingen kan selv, eller ved fullmektig eller som fullmektig, delta i en avstemning på generalforsamlingen om avtale med seg selv eller nærstående, eller om ansvar for seg selv

eller nærstående i forhold til laget. Det samme gjelder avstemming om pålegg om salg eller krav om fravikelse etter borettslagsloven §§5-22 og 5-23.

12-2 Taushetsplikt

Tillitsvalgte, forretningsfører og ansatte i et borettslag har plikt til å bevare taushet ovenfor uvedkommende om de, i forbindelse med virksomheten i laget, får kjennskap til beboers personlige forhold. Dette gjelder ikke dersom ingen berettiget interesse tilsier taushet.

12-3 Mindretallsvern

Generalforsamlingen, styret eller forretningsfører kan ikke treffe beslutning som er egnet til å gi visse andelseiere eller andre en urimelig fordel til skade for andre andelseiere eller laget.

13. Elektronisk kommunikasjon

Elektronisk kommunikasjon sidestilles med skriftlig melding. De som ikke ønsker at kommunikasjon skjer elektronisk, kan be om å få tilsendt melding på papir i stedet.

Eiere kan sende sine meldinger elektronisk til styret, fortrinnsvis til styrets e-postadresse om dette er opprettet, eller på den måten laget har bestemt for dette formålet.

Styret skal sørge for at dokumentasjon som er påkrevd i henhold til loven, utarbeides og oppbevares i henhold til gjeldende regler til enhver tid.

14. Vedtektsendringer og forhold til borettslagsloven

14-1 Vedtektsendringer

Endringer i borettslagets vedtekter kan bare besluttes av generalforsamling med minst to tredjedeler av de avgitte stemmer.

14-2 Forholdet til borettslagsloven

For så vidt ikke annet følger av vedtektene, gjelder reglene i Lov om borettslag av 06.06.2003 nr. 39.



Adresse Mauritz Hansens gate 8, 7030 TRONDHEIM	
Dato for energimerking 28.04.2026	Merkenummer Energiattest-2026-288084
Bygningskategori Boligblokker	Bygningsnummer 182207160
Gårdsnummer 404	Bruksnummer 22
Seksjonsnummer —	Bruksenhetsnummer H0301

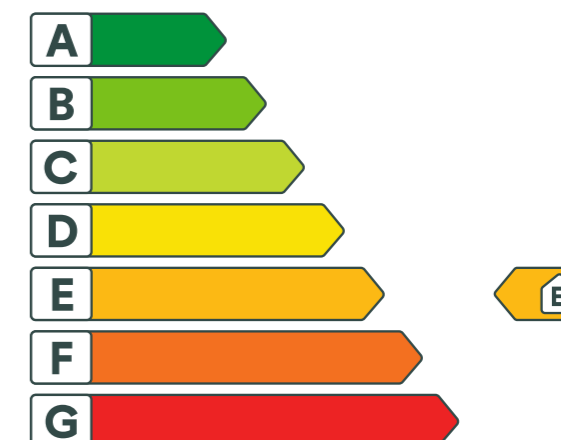

Energikarakteren

Energikarakteren angir hvor energieffektiv boligen er, inkludert oppvarmingsanlegget. Energikarakteren er beregnet ut fra den typiske energibruken for boligtypen. Beregningene er gjort ut fra normal bruk ved et gjennomsnittlig klima. Det er boligens energimessige standard og ikke bruken som bestemmer energikarakteren. Boligdata i denne attesten er beregnet ut fra opplysninger som er gitt av boligeier. Der opplysninger ikke er oppgitt, brukes typiske standardverdier for den aktuelle bygningstypen.



Boliginformasjon

Byggeår 1962	Bygningstype Leilighet
Bruksareal 81,0 m²	Oppvarmet bruksareal 81,0 m²
Oppvarmet etasje 1	Bygningsmateriale Betong
Oppvarming Elektrisitet	
Ventilasjon Naturlig ventilasjon	



Energi

Beregnet vektet levert energi i normert klima er et nøkkeltall for å vurdere en bygnings energieffektivitet, der ulike energibærere (strøm, fjernvarme, varmepumpe) vektet ulikt.

Beregnet vektet levert energi i normert klima

Pr. KVM pr. år
223,61 kWh/m²

Beregnet levert energi i lokalt klima

Pr. KVM pr. år 240,36 kWh/m²	Totalt levert pr. år 19 469 kWh
---	---



Mauritz Hansens gate 8, 7030 TRONDHEIM



Detaljering

Bygningsform Nei	Vegger Nei
Vindu Nei	Gulv Nei
Takkonstruksjon Nei	Ytterdører Nei
Energibruk Nei	Lekkasjetall Nei
Solceller Nei	



Mauritz Hansens gate 8, 7030 TRONDHEIM



Tiltak

Brukertiltak

Tiltak 1: Spar strøm på kjøkkenet

Ikke la vannet renne når du vasker opp eller skyller. Bruk kjeler med plan bunn som passer til platen, bruk lokk, kok ikke opp mer vann enn nødvendig og slå ned varmen når det har begynt å koke. Slå av kjøkkenventilatoren når det ikke lenger er behov. Bruk av microbølgeovn til mindre mengder mat er langt mer energisparende enn komfyren. Tin frossenmat i kjøleskapet. Kjøøl - og frys skal avrimes ved behov for å hindre unødvendig energibruk og for høy temperatur inne i skapet / boksen (nye kjølekap har ofte automatisk avriming). Fjern støv på kjøleribber og kompressor på baksiden. Slå av kaffetraker når kaffen er ferdig traktet og bruk termos. Oppvaskmaskinen har innebygde varmelementer for oppvarming av vann og skal kobles til kaldvannet, kobles den til varmtvannet øker energibruken med 20 - 40 % samtidig som enkelte vaske - og skylleprosesser foregår i feil temperatur.

Tiltak 2: Slå el.apparater helt av

Elektriske apparater som har stand-by modus trekker strøm selv når de ikke er i bruk, og må derfor slås helt av.

Tiltak 3: Bruk varmtvann fornuftig

Bytt til sparedusj hvis du ikke har. For å finne ut om du bør bytte til sparedusj eller allerede har sparedusj kan du ta tiden på fylling av ei vaskebøtte; nye sparedusjer har et forbruk på kun 9 liter per minutt. Ta dusj i stedet for karbad. Skift pakning på dryppende kraner. Dersom varmtvannsberederen har nok kapasitet kan temperaturen i berederen reduseres til 70gr.

Tiltak 4: Velg hvitevarer med lavt forbruk

Når du skal kjøpe nye hvitevarer så velg et produkt med lavt strømforbruk. Produktene deles inn i energiklasser fra A til G, hvor A er det minst energikrevende. Mange produsenter tilbyr nå varer som går ekstra langt i å være energieffektive. A+ og det enda bedre A++ er merkinger som har kommet for å skille de gode fra de ekstra gode produktene.

Tiltak 5: Vask med fulle maskiner

Fyll opp vaske- og oppvaskmaskinen før bruk. De fleste maskiner bruker like mye energi enten de er fulle eller ikke.

Tiltak 6: Tiltak utendørs

Monter urbryter (koblingsur) på motorvarmeren slik at den ikke står på mer enn nødvendig. Skift til sparepærer. Sparepærer på 5, 7, 11, 15, og 20 W tilsvarer glødelamper på henholdsvis 25, 40, 60, 75 og 100 W, og de varer dessuten lenger, 8.000-15.000 timer mot 1.000-2.500 timer for glødelamper. Det kan monteres fotocelle på utebelysningen slik at det automatisk går av/på etter dagslyset/mørket. Eller det kan monteres bevegelsessensor slik at lyset kun går på ved bevegelse og slås av automatisk etter forhåndsinnstilt tid. For snøsmelteanlegg som kun er manuelt styrt av/på eller ift. lufttemperatur kan det installeres automatikk slik at snøsmelteanlegget både er temperatur- og nedbørsstyrt dvs. når det registreres nedbør og kulde samtidig.

Tiltak 7: Følg med på energibruken i boligen

Gjør det til en vane å følge med energiforbruket. Les av måleren månedlig eller oftere for å være bevisst energibruken. Ca halvparten av boligens energibruk går til oppvarming.

Tiltak 8: Slå av lyset og bruk sparepærer

Slå av lys i rom som ikke er i bruk. Utnytt dagslyset. Bruk sparepærer, spesielt til utelys og rom som er kalde eller bare delvis oppvarmet.

Tiltak 9: Redusér innertemperaturen

Ha en moderat innertemperatur, for hver grad temperatursenkning reduseres oppvarmingsbehovet med 5 %. Mennesker er også varmekilder; jo flere gjester – desto større grunn til å dempe varmen. Ha lavere temperatur i rom som brukes sjelden eller bare deler av døgnet. Montér tetningslister rundt trekkfulle vinduer og dører (kan sjekkes ved bruk av myggspiral/røyk eller stearinlys). Sett ikke møbler foran varmeovner, det hindrer varmen i å sirkulere. Trekk for gardiner og persienner om kvelden, det reduserer varmetap gjennom vinduene.

Tiltak 10: Luft kort og effektivt

Ikke la vinduer stå på gløtt over lengre tid. Luft heller kort og effektivt, da får du raskt skifta lufta i rommet og du unngår nedkjøling av gulv, tak og vegger.

Bygningsmessige tiltak

Tiltak 11: Termografering og tetthetsprøving

Bygningens lufttetthet kan måles ved hjelp av metode for tetthetsmåling av hele eller deler av bygget. Termografering kan også benyttes for å kartlegge varmetap og lekkasjepunkter. Metodene krever spesialutstyr og spesialkompetanse og må utføres av fagfolk.

Tiltak 12: Tetting av luftlekkasjer

Det kan være utettheter i tilslutning mellom bygningsdeler, rundt vinduer/dører og ved gjennomføringer som bør tettes. Aktuelle tettematerialer er f.eks. bunnfyllingslist med fugemasse, fugeskum eller strimler av vindspærre. Utettheter ved tilslutninger mellom bygningsdeler kan være kompliserte å tette, og må ofte utføres i sammenheng med etterisoleringstiltak.

Tiltak 13: Montering tetningslister

Luftlekkasjer mellom karm og ramme på vinduer og mellom karm og dørblad kan reduseres ved montering av tetningslister. Lister i silikon- eller EPDM-gummi gir beste resultat.

Tiltak 14: Etterisolering av yttervegg

Yttervegg etterisoleres. Metode avhenger av dagens løsning. For å sjekke vindtetting av yttervegg anbefales termografering og tetthetsprøving.

Tiltak på elektriske anlegg

Tiltak 15: Temperatur- og tidsstyring av panelovner

Evt. eldre elektriske varmeovner uten termostat skiftes ut med nye termostatregulerte ovner med tidsstyring, eller det ettermonteres termostat / spareplugg på eksisterende ovn. Dersom mange ovner skiftes ut bør det vurderes et system hvor temperatur og tidsinnstillinger i ulike rom i boligen styres fra en sentral enhet.

Tiltak utendørs

Tiltak 16: Skifte til sparepærer på utebelysning

Sparepærer på 5, 7, 11, 15, og 20 W tilsvarer glødelamper på henholdsvis 25, 40, 60, 75 og 100 W. Sparepærer gir like mye lys som vanlige glødelamper, men bruker bare rundt 20% av energien. De varer dessuten lenger, 8.000-15.000 timer mot 1.000 - 2.500 timer for glødelamper.

Tiltak 17: Montere urbryter på motorvarmer

Det monteres urbryter (koblingsur) på motorvarmeren slik at den ikke står på mer enn nødvendig.

Tiltak 18: Montere automatikk på utebelysning

Det kan monteres fotocelle på utebelysningen slik at det automatisk går av/på etter dagslyset/mørket. Eller det kan monteres bevegelsessensor slik at lyset kun går på ved bevegelse og slås av automatisk etter forhåndsinnstilt tid.

Tiltak 19: Termostat- og nedbørsstyring av snøsmelteanlegg

Snøsmelteanlegget er kun manuelt styrt, eller styres kun etter lufttemperatur. Det installeres automatikk slik at snøsmelteanlegget både er temperatur- og nedbørsstyrt. Det kan være i form av en temperatur- og snøføler i bakken, med temperatur - og fuktføler i luften. Snøsmelteanlegget aktiveres kun ved behov dvs. når det registreres nedbør og kulde samtidig.

Om grunnlaget for energimerket

Enova er ansvarlig for energimerkeordningen. Energimerket beregnes på grunnlag av oppgitte opplysninger om boligen. For informasjon som ikke er oppgitt, brukes typiske standardverdier for den aktuelle bygningstypen fra tidsperioden den ble bygd i. Beregningsmetodene for energikarakteren baserer seg på NS 3031.

<https://www.enova.no/energimerking>

Spørsmål om energiattesten

Spørsmål om energiattesten, energimerkeordningen eller gjennomføring av energieffektivisering og tilskuddsordninger kan rettes til Enova Svarer.

For ytterligere råd og veiledning om effektiv energibruk se våre nettsider.

<https://www.enova.no>

Verdifulle råd til deg som skal kjøpe bolig

For de aller fleste er et boligkjøp den største investeringen vi gjør i løpet av livet. Da er det viktig å være proaktiv (Proaktiv = tenke riktig først, handle riktig etterpå). Vi vil gjerne være Proaktiv på dine vegne, og gi deg noen gode råd på veien.

1. Før boligjakt starter

Før du begynner å kikke, er det enkelte kriterier som må være satt. Hvor vil du bo? Hva er din økonomiske smertegrense? Hvilke krav har du til boligen? Hva er viktig for deg? Kanskje må du ofre sjøutsikten for å få de tre nødvendige soverommene? En budrunde kan fort bli hektisk, for å holde hodet kaldt må du derfor ha prioriteringene dine klare.

2 Forberedelser før visning

Husk å innhente salgsoppgave og tilstandsrapport i forkant. Les grundig gjennom all informasjon – da er det enklere å notere ned eventuelle spørsmål til selve visningsdagen. Ikke glem eventuelle vedtekter og husordensregler. Er det tillatt å leie ut? Kan vi ta med kjæledyr? Vi anbefaler å få avklart alle spørsmål før du legger inn bud.

3. Gjør deg kjent i nrområdet

Det som er viktig for noen er ikke nødvendigvis viktig for andre. Noen ser etter nærmeste barnehage og trygge skoleveier. Andre ønsker seg gangavstand til dagligvare, buss eller studiesteder. Spør megler på visning eller eventuelt i forkant av visningen dersom det er noe som er spesielt viktig for deg å vite.

4. Få avklart hvor mye du kan låne

Snakk med rådgiver i banken din før visning å få en avklaring på finansiering. Sett en klar grense for hvor høyt du kan by. Ikke legg inn bud uten at du er sikker på at du har finansieringen i orden. Husk å ha i bakhodet at det påløper ulike utgifter i tillegg til å betjene et lån med renter og avdrag. De fleste borettslag og sameier har månedlige fellesutgifter. I tillegg kommer eiendomsskatt, kommunale avgifter, forsikring, strøm, oppvarming, fritid og lignende. En bolig kan også by på uforutsette utgifter og vedlikehold. Det er derfor smart å sette av et beløp i måneden til slikt.

5. Boligselgerforsikring (eierskifteforsikring) og boligkjøperforsikring

Boligselgerforsikring er selgers forsikring mot krav fra kjøper på grunnlag av skjulte feil og mangler. Når du selger bolig vil våre meglere alltid spørre deg om du vil tegne boligselgerforsikring. Boligkjøperforsikring derimot, dekker hjelp for kjøper til å vurdere og eventuelt fremsette klage etter kjøp av bolig. Forsikring gir kjøper tilgang til juridisk bistand fra tidspunkt for signering av kjøpekontrakt frem til 5 år etter overtakelsen. Dette inkluderer juridisk rådgivning, advokathjelp og håndtering av saken gjennom rettsapparat om nødvendig. Vi i Proaktiv Eiendomsmegling anbefaler, med få unntak, alle våre kjøpere å tegne boligkjøperforsikring.

Boligkjøperforsikring

Med vår boligkjøperforsikring får du en rettshjelpsforsikring som dekker juridisk bistand i eventuelle reklamasjonssaker mot selger. Med boligkjøperforsikring er du i trygge hender dersom du oppdager feil eller mangler ved boligen du har kjøpt.

Hvis boligen du har kjøpt har feil eller mangler du ikke ble gjort kjent med av selger eller megler, kan det være både frustrerende, tidkrevende og kostbart. Gjennom vår boligkjøperforsikring får du tilgang på hjelp fra advokater, saksbehandlere og jurister som er spesialiserte på eiendomskjøp. Forsikringen løper i 5 år etter overtakelsen, og dekker egne og eventuelle idømte saksomkostninger.

Kostnader for reparasjon av eventuelle feil eller mangler dekkes ikke av boligkjøperforsikringen. Slike kostnader vil man kunne kreve dekket av selger dersom eiendommen er mangelfull etter avhendingsloven. Skjulte feil, tilbakeholdte opplysninger og/eller mangelfulle/uriktige opplysninger gir grunnlag for henvendelse. Våre saksbehandlere vil da vurdere det rettslige grunnlaget basert på informasjonen som er mottatt.

Fordeler

Du trenger ikke betale saksomkostninger. En boligkjøperforsikrings hovedfunksjon er å dekke eventuelle saksomkostninger knyttet til en klage på boligkjøpet. Dette inkluderer kostnader til advokat og eventuelle rapporter som må utføres. Forsikringen dekker beløpet enten du taper eller vinner.

Forsikringen har ikke et tak

Mens en vanlig innbo- og husforsikring vanligvis har et tak på rundt kr 100 000 og en egenandel på ca. 20 %, så trenger du med boligkjøperforsikring ikke å bekymre deg for beløpet på saksomkostningene. Dette dekkes av forsikringssselskapet uansett hvor høyt det blir.

Den gir deg en ekstra trygghet

Er du bekymret for at du kanskje kan komme i konflikt med boligselger og at du ikke har råd eller lyst til å dekke saksomkostnader, kan det være betryggende å kjøpe en boligkjøperforsikring. Selger har i de fleste tilfeller tilgang til profesjonell hjelp, da bør du som kjøper av bolig også ha det.



Hva koster forsikringen?

Forsikringspremien trekkes i oppgjøret.

Borettslagseiendom:	kr 8 900
Seksjonert eiendom/aksjebolig:	kr 12 900
Enebolig/fritid/tomt:	kr 17 900

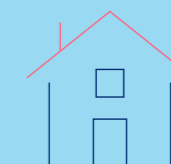

soderbergpartners.no/eiendom

Tilbehør og løsøre

I henhold til Avhendingsloven § 3-4 skal eiendommen, når annet ikke er avtalt, overdras med innredninger og utstyr som etter lov, forskrift eller annet offentlig vedtak skal følge med. Det samme gjelder varig innredning og utstyr som enten er fastmontert eller er særskilt tilpasset bygningen, jf. Avhendingsloven § 3-5. Loven inneholder ingen detaljert oversikt over hva som omfattes av «innredning og utstyr», og over hva som skal regnes som «fastmontert eller særskilt tilpasset».

Partene kan fritt avtale hva som skal følge med eiendommen ved salg. Bransjens liste over løsøre og tilbehør som skal følge med eiendommen, er en del av avtalen mellom kjøper og selger dersom ikke annet er opplyst i salgsoppgaven, kjøper har tatt forbehold i bud eller avtale på annen måte er inngått. Der intet annet er avtalt, vil løsøre og tilbehør medfølge slik dette fremkommer av avhl. § 3-4 og § 3-5 og denne oversikt.

Produkter og installasjoner som medfølger overdras uten noen form for garantier, utover eventuell gjenværende leverandørgaranti.

Dersom det er noe i nedenstående liste som ikke finnes på eiendommen, vil det heller ikke medfølge.

1. HVITEVARER medfølger der dette er spesielt angitt i salgsoppgaven.
2. HELDEKKENDE TEPPER følger med uansett festemåte.
3. VARMEKILDER, slik som ovner, kaminer, peiser, varmpumper og panelovner, følger med uansett festemåte. Frittstående biopeiser/ varmeovner og terrassevarmere medfølger ikke. Det følger ikke med varmekilder i rom som ikke har vegg- eller fastmonterte varmekilder på visning.
4. TV, RADIO OG MUSIKKANLEGG. TV-antennene og fellesanlegg for TV, herunder parabolantenne, og tuner/dekoder/tv-boks medfølger der dette eies av selger. Veggmontert TV/flatskjerm med tilhørende festeordning samt musikkanlegg følger ikke med (se også punkt 12).
5. BADEROMSINNREDNING/UTSTYR. Badekar, dusjkabinett, dusjvegger, alle fastmonterte speil og hyller, fastmonterte glass- og håndkleholdere, herunder håndklevarmere samt baderomsinnredning, medfølger.
6. GARDEROBESKAP medfølger, selv om disse er løse. Fastmonterte garderobehyller og knagger medfølger. Innredning i garderobeskap, for eksempel løse eller fastmonterte trådkurver, hyller, stenger og lignende, medfølger.
7. KJØKKENINNREDNING medfølger, herunder også åpne, fastmonterte hyller og løs eller fastmontert kjøkkenøy.
8. MARKISER, PERSIENNER og annen type innvendig og utvendig solskjerming, gardinoppheng, lamellgardiner og liftgardiner medfølger.
9. AVTREKKSVENTILASJONER av alle slag, samt fastmonterte aircondition/ventilasjonsanlegg, medfølger.
10. SENTRALSTØVSUGER medfølger med komplett anlegg, herunder slange, munnstykke mm.
11. LYSKILDER. Kupler, lysstoffarmatur, fastmonterte «spotlights», oppheng og skinner med spotlights samt utelys og hagebelysning medfølger. Vegglamper, krokhengete lamper, lysekroner, prismelamper og lignende som er koblet til sukkerbit eller stikkontakt følger likevel ikke med.
12. INSTALLERTE SMARTHUSLØSNINGER med sentral som styrer lys, varme, lyd o.l., samt tilhørende trådløse enheter som brytere, sensorer, kameraer, integrerte høyttalere el. medfølger. Enkle lysstyringssystem f.eks. med en sentral som kun styrer lyspærer eller smartpærer monterte i sokkel medfølger likevel ikke.
13. UTVENDIGE SØPPELKASSER og eventuelt holder/hus til disse medfølger.
14. POSTKASSE medfølger.
15. UTENDØRS INNRETNINGER slik som flaggstang, fastmontert tørkestativ, samt andre faste uterangementer som f.eks. badestamp, boblekar/jacuzzi og liknende utendørs kar, lekestue, lekestativ, utepeis, fastmontert trommel til vannslange, medfølger. Guidekabel/ avgrensingskabel til robotgressklipper medfølger, men robotgressklipper og ladestasjon for denne medfølger ikke.
16. FASTMONTERT VEGGLADER/LADESTASJON TIL EL-BIL medfølger uavhengig av hvor laderen er monterte.
17. SOLCELLEANLEGG med tilhørende teknisk infrastruktur medfølger.
18. GASSBEHOLDER til gasskomfyr og gasspeis medfølger.
19. BRANNSTIGE, BRANNTAU, feiestige og lignende medfølger der dette er påbudt. Løse stiger medfølger ikke.
20. BRANNSLUKNINGSAPPARAT, BRANNSLANGE og RØYKVARSLER medfølger der dette er påbudt. Det er eier og brukers plikt til å se til at utstyret forefinnes på enhver eiendom. Hvis annet ikke er uttrykkelig avtalt, skal dette derfor alltid følge med ved salg av eiendom.
21. SAMTLIGE NØKLER til eiendommen som selger er i besittelse av skal overleveres kjøper på overtakelsen, herunder nøkler til eventuelle boder, uthus, garasjeportåpner e.l. Låses boder, uthus e.l. med hengelås, skal lås og nøkler til disse medfølge.
22. GARASJEHYLLER, bodhyller, lagringshyller og oppheng til bildekk medfølger såfremt de er fastmontert.
23. Planter, busker og trær som er plantet på tomten, eller fastmonterte kasser og lignende er en del av eiendommen og medfølger i handelen.

Oversikten er utarbeidet av Norges Eiendomsmeglerforbund, Eiendom Norge og Advokatforeningens Eiendomsmeglingsgruppe, og er gjeldende fra 1. januar 2020.

Bud og budgivning

Fra 1. januar 2014 må alle bud og budforhøyelser som inngis til megler være skriftlig. Budgiver må legitimere seg overfor megler ved inngivelse av første bud, og bud skal være signert.

Å gi bud på eiendom som er for salg gjennom Proaktiv Eiendomsmegling gjøres via vår budgivningsplattform (bud-knapp) på eiendommens nettannonse på proaktiv.no eller finn.no.

Velges denne løsningen, oppfylles kravet til skriftlighet, signatur og legitimasjon av budgiver enten ved å benytte BankID (anbefales) eller ved å legge inn bilde av legitimasjon og signatur manuelt i løsningen.

Du mottar en SMS-kvittering (skriftlig mottaksbekreftelse) når ditt bud er registrert. Budgiver som ikke mottar bekreftelse etter å ha lagt inn bud, må snarest kontakte megler per telefon eller på annen måte.

Interessenter som ikke har anledning til å inngi bud via nettbasert budgivningsplattform, kan sende bud:

- Ved å innlevere utfylt og signert budskjema med kopi av legitimasjon til meglers kontor.

- På sms med vedlagt bilde av legitimasjon og bilde av signatur.

- På e-post med vedlagt bilde av legitimasjon og bilde av signatur.

Det advares mot å sende kopi av bankkort elektronisk.

Senere budforhøyelser kan inngis via den samme budgivningsplattformen (bud-knapp) som du finner på nettannonse, SMS ved å svare på tidligere mottatt sms-kvittering eller e-post til megleren for oppdraget. Kravet til signatur og legitimasjon gjelder kun det første budet.

Bud, som ikke er skriftlig eller som mangler enten budgivers signatur eller kopi av legitimasjon, samt bud som har kortere akseptfrist enn til kl. 12.00 dagen etter siste annonserte visning, vil, som hovedregel, ikke kunne formidles videre av megler.

Dersom akseptfrist ikke er angitt gjelder budet til kl. 15:00 første virkedag etter innlevering/siste annonserte visning.

Et bud er bindende for budgiver når budet er kommet til selgers kunnskap. Selger står fritt til å akseptere eller forkaste ethvert bud, og er derfor ikke forpliktet til å akseptere det høyeste budet på eiendommen.

Megler skal, i den grad det er nødvendig og mulig, informere de involverte i budrunden skriftlig om status i budgivningen. Megler er forpliktet til å legge til rette for en forsvarlig avvikling av budrunden. For at budene skal kunne bli behandlet og videreformidlet skriftlig til alle involverte parter, herunder

til selger for vurdering, må ethvert bud ha en tilstrekkelig lang akseptfrist. Selger må skriftlig akseptere budet før megler kan formidle budaksept til budgiver. Formidling av selgers aksept til budgiver må gjøres innen akseptfristens utløp.

Bud bør ha akseptfrist på minimum 30 minutter fra budet inngis.

Selger og kjøper har krav på å få utlevert kopi av budjournalen straks etter at handel er kommet i stand. Alle som har inngitt bud på eiendommen kan på forespørsel få en kopi av anonymisert budjournal etter at budrunden er avsluttet.

For øvrig vises til det «Forbrukerinformasjon om budgivning», som også er en del av salgsoppgaven

Budskjema

FOR EIENDOMMEN:

Mauritz Hansens gate 8, 7030 TRONDHEIM. Gnr. 404, bnr. 22, i Trondheim kommune, oppdragsnr.: 1300260265
Megler: Eirik Døsen, mobil: 97059220, e-post: ed@proaktiv.no

UNDERTEGNEDE GIR HERVED FØLGENDE BUD PÅ OVENNEVNTE EIENDOM :

Kjøpesum kr: _____

Beløp med bokstaver kr: _____

+ omkostninger og evt. andel fellesgjeld iht. opplysninger i salgsoppgave.

Nærværende bud er bindende for undertegnede frem til og med den: _____ kl.: _____

Dersom annet ikke er angitt gjelder budet til kl. 15:00 første virkedag etter siste annonserte visning. I forbrukerforhold vil bud med kortere akseptfrist enn til kl. 12:00 første virkedag etter siste annonserte visning ikke bli videreformidlet til selger.

Eventuelle forbehold: _____

Undertegnede er kjent med at selger står fritt til å godta eller forkaste ethvert bud. Budgiver er kjent med forbrukerinformasjon om budgivning, som er en del av salgsoppgaven, og de forpliktelser budgiver påtar seg. Budgiver bekrefter å ha lest komplett salgsoppgave med alle vedlegg. Budet er bindende for budgiver når det er kommet til selgers kunnskap. Handelen er juridisk bindende for begge parter når selger har akseptert muntlig eller skriftlig, innenfor fristen. Undertegnede er kjent med at bud og budlogg vil bli fremlagt for kjøper ref. regler for budgivning. Ved flere budgivere gis gjensidig fullmakt til, hver for seg, å forhøye bud, motta aksept og/eller forestå alt i f.m. budgivningen. Dersom bud sendes megler etter kontortid, må budgiver selv sørge for å gi megler beskjed per telefon i tillegg.

Ønsket overtagelsesdato: _____

Budet baseres på opplysninger og salgsvilkår som fremkommer av salgsoppgave datert: _____

KJØPET VIL BLI FINANSIERT SLIK:

Låneinstitusjon: _____ Referanse og tlf.nr.: _____ kr _____

Egenkapital: _____ kr _____

Totalt: _____ kr _____

BUDGIVERE:

Navn: _____

Navn: _____

Fødselsdato: _____

Fødselsdato: _____

Adr.: _____

Adr.: _____

Postnr.: _____ Sted: _____

Postnr.: _____ Sted: _____

Tlf.arb.: _____ Tlf.privat: _____

Tlf.arb.: _____ Tlf.privat: _____

E-post: _____ Arb.: _____

E-post: _____ Arb.: _____

Dato: _____ Sign.: _____

Dato: _____ Sign.: _____

LEGITIMASJON

LEGITIMASJON

Forbrukerinformasjon om budgivning

Sist oppdatert med virkning fra 1. juli 2025, i forbindelse med ikrafttredelse av endringer i eiendomsmeglingsloven.



Informasjonen er utarbeidet av Forbrukerrådet, Advokatforeningen ved Lovutvalget for eiendomsmegling, Eiendom Norge og Norges Eiendomsmeglerforbund, på grunnlag av bl.a. eiendomsmeglingsloven § 6-8.

Nedenfor gis en oversikt over de retningslinjer som anbefales ved budgivning på eiendommen. Avslutningsvis gis også en kort oversikt over de viktigste rettsreglene tilknyttet budgivning.

Før det legges inn bud på eiendommen oppfordres budgiver til å sette seg inn i all relevant informasjon om eiendommen, herunder salgsoppgave og tilstandsrapport.

GJENNOMFØRING AV BUDGIVNING:

1. Alle bud skal inngis skriftlig til megler, som formidler disse videre til selger. Med skriftlige bud menes også elektroniske meldinger som e-post og SMS når informasjonen i disse er tilgjengelig også for ettertiden. Kravet til skriftlighet gjelder også budforhøyelser, og motbud (bud fra selger), aksept eller avslag fra selger. Før formidling av bud til selger skal megler innhente gyldig legitimasjon og signatur fra budgiver. Kravet til legitimasjon og signatur er oppfylt for budgivere som benytter e-signatur som f.eks. BankID eller MiniID.

2. Et bud bør inneholde eiendommens adresse (eventuelt gnr/bnr), kjøpesum, budgivers kontaktinformasjon, finansieringsplan, akseptfrist, overtakelsesdato og eventuelle forbehold som for eksempel usikker finansiering, salg av nåværende bolig ol. Normalt vil ikke et bud med forbehold bli akseptert før forbeholdet er avklart. Konferer gjerne med megler før bud inngis.

3. Megler skal legge til rette for en forsvarlig avvikling av budrunden. I forbrukerforhold (dvs. der selger er forbruker) skal megleren ikke formidle bud med kortere akseptfrist enn kl. 12:00 første virkedag etter siste annonserte visning. Etter denne fristen bør budgiver ikke sette en kortere akseptfrist enn at megler har mulighet til, så langt det er nødvendig, å orientere selger, budgivere og øvrige interessenter om bud og forbehold. Dersom bud inngis med en frist som åpenbart er for kort til at megleren kan avvikle budrunden på en forsvarlig måte som sikrer selger og interessenter et tilstrekkelig grunnlag

for sine handlingsvalg, vil megler fraråde budgiver å stille slik frist.

4. Megler skal ikke formidle bud med forbehold om at budet eller forbehold i budet skal holdes skjult (hemmelig) for andre budgivere og interessenter.

5. Megleren vil uoppfordret gi sin vurdering av det enkelte bud overfor selger, når budet er gitt innenfor fristene i punkt 3.

6. Megleren skal, så langt det er nødvendig og mulig, holde budgiverne skriftlig orientert om mottatte bud, herunder budets størrelse, forbehold og akseptfrist. Megler skal så snart som mulig bekrefte skriftlig overfor budgivere at budene deres er mottatt. For øvrig vil megler, på forespørsel fra andre, opplyse om aktuelle bud på eiendommen, herunder relevante forbehold.

7. Kopi av budjournal skal gis til kjøper og selger uten ugrunnet opphold etter at handel er kommet i stand. Dersom det er viktig for budgiver å bevare sin anonymitet, bør budet formidles gjennom fullmektig.

8. Etter at handel har kommet i stand, eller dersom en budrunde avsluttes uten at handel er kommet i stand, kan en budgiver kreve kopi av budjournalen i anonymisert form.

VIKTIGE AVTALERETTSLIGE FORHOLD:

1. Det eksisterer ingen angrerett ved salg/kjøp av fast eiendom.

2. Når et bud er inngitt til megler og innholdet i budet er formidlet til selger (slik at selger har fått kunnskap om budet), kan budet ikke kalles tilbake. Budet er da bindende for budgiver frem til akseptfristens utløp, med mindre budet før denne tid avslås av selger eller budgiver får melding om at eiendommen er solgt til en annen. Man bør derfor ikke gi bud på flere eiendommer samtidig dersom man ikke ønsker å kjøpe flere enn en eiendom.

3. Selger står fritt til å forkaste eller akseptere ethvert bud, og er for eksempel ikke forpliktet til å akseptere høyeste bud.

4. Når en aksept av et bud har kommet frem til budgiver innen akseptfristens utløp er det inngått en bindende avtale.

5. Husk at et eventuelt bud fra selger til kjøper (såkalte «motbud»), avtalerettslig er et bindende tilbud som medfører at det foreligger en avtale om salg av eiendommen dersom budet i rett tid aksepteres av kjøper.



proaktiv.no



Eirik Døsen

Advokat MNA/ Partner

970 59 220

ed@proaktiv.no

PROAKTIV

Proaktiv Eiendomsmegling Trondheim

Bassengbakken 4, 7042 TRONDHEIM, 73 99 22 55, trondheim@proaktiv.no