

# PROAKTIV



BJØRNSLØYPET 20



## Våre kontorer

### TRØNDELAG

#### • Trondheim

Bassengbakken 4,  
7069 Trondheim  
Tlf.: 73 99 22 55  
trondheim.sentrum@proaktiv.no

#### • Heimdal

Søbstadveien 1, 7088 Heimdal  
Tlf.: 72 59 92 40  
heimdal@proaktiv.no

#### • Moholt

Brøsetveien 168,  
7069 Trondheim  
Tlf.: 73 20 26 50  
moholt@proaktiv.no

### MØRE OG ROMSDAL

#### • Ålesund

Løvenvoldgata 7, 6002 Ålesund  
Tlf.: 91 73 83 52  
jon@proaktiv.no

### VESTLAND

#### • Småstrandgt.

Småstrandgaten 6, 5014 Bergen  
Tlf.: 55 36 40 40  
proaktiv.bergen@proaktiv.no

#### • Sandviken

Chr. Michelsensgt. 5A, 5012 Bergen  
Tlf.: 55 30 32 00  
sandviken@proaktiv.no

#### • Arna & Åsane

Myrdalsvegen 22, 5130 Nyborg  
Tlf.: 47 50 69 11  
arna.aasane@proaktiv.no

#### • Voss

Vangsgata 16, 5700 Voss  
Tlf.: 56 52 19 50  
voss@proaktiv.no

### ROGALAND

#### • Haugesund

Haraldsgata 139, 5527 Haugesund  
Tlf.: 90 84 36 56  
haugesund@proaktiv.no

#### • Stavanger

Løkkeveien 52, 4008 Stavanger  
Tlf.: 51 52 75 75  
stavanger@proaktiv.no

#### • Sandnes

Langgata 3, 4306 Sandnes  
Tlf.: 51 66 88 00  
sandnes@proaktiv.no

#### • Sola

Solakrossen 13, 4050 Sola  
Tlf.: 98 08 94 03  
sola@proaktiv.no

#### • Jæren

Torgvegen 2, 4350 Kleppe  
Tlf.: 51 48 22 00  
jaeren@proaktiv.no

### AGDER

#### • Kristiansand

Fjellgata 4, 4612 Kristiansand  
Tlf.: 45 90 91 00  
kristiansand@proaktiv.no

### OSLO

#### • Briskeby

Løvenskioldsgt. 23, 0260 Oslo  
Tlf.: 22 44 24 00  
briskeby@proaktiv.no

### AKERSHUS

#### • Lørenskog

Rådmann Paulsens gate 28  
1461 Lørenskog  
Tlf.: 67 90 40 10  
lorenskog@proaktiv.no

#### • Lillestrøm

Storgata 5A, 2001 Lillestrøm  
Tlf.: 63 80 59 90  
lillestrom@proaktiv.no

### BUSKERUD

#### • Drammen, Lier & Holmestrand

Albums gate 15, 3016 Drammen  
Tlf.: 97 74 42 47  
drammen.lier@proaktiv.no

### ØSTFOLD

#### • Sarpsborg

Torggata 8, 1707 Sarpsborg  
Tlf.: 69 12 60 60  
borg@proaktiv.no



# ØVRE ERVIK

GOLFSTIEN TERRASSE | Stor topp- og endeleilighet | 2 garasjeplasser |  
Herlige uteplasser | Fine sol- & utsiktsforhold

# NØKKEL- INFORMASJON



**Adresse:** Bjørnsløypet 20, 5106 ØVRE ERVIK

**Gnr./Bnr./Snr.:** Gnr. 209, bnr. 662, snr. 15 i Sameiet Golfstien Terrasse

**Prisantydning:** 8.000.000,-

**Omkostninger:** 213.990,-

**Totalpris:** 8.213.990,-

**Kommunale avgifter:** 15.261,-

**Boligtype:** Eierseksjon

**Byggeår:** 2001

**Rom/soverom:** 3/2

**BRA:** 156 m<sup>2</sup>

**BRA-i:** 150 m<sup>2</sup>

**Etasje:** 5

**Garasje/Parkering:** Det medfølger to garasjeplasser i lukke garasjeanlegget. Nummer 15A og 15B. Tørrskodd adgang.

Styreleder opplyser om at man kan koble til lader for elbil, og det koster 5.000 kr å koble seg til. Kontakt styret for ytterligere informasjon.

Gjesteparkering på oppmerket område.

**Tomt:** 3994.6 m<sup>2</sup>

**Felleskostnader pr. mnd.:** 5.857,-

**Felleskostnader inkl.:** Generelt vedlikehold av bygningsmassen, lønn og honorarkostnader, bredbånd og kabel-tv, forretningsførsel, revisjon, byggforsikring, felles energi og andre driftskostnader.

**Energimerke:** Energiklasse: Grønn C.

# INNHold

2	4	5	6
Nøkkelinformasjon	Leder/megler	Kontorets side	Nærområdet
10	30	38	45
Hovedplan	Øvre plan	Kjerneinformasjon	Vedlegg
46	72	76	97
Tilstandsrapport	Egenerklæring	Vedtakter	Basiskart
102			
Budskjema			

”

"For oss i Proaktiv er det å megle boliger som å spille sjakk. Vi overlater ingenting til tilfeldighetene. Det merker både den som skal selge bolig og den som skal kjøpe."



**Marius Hagen**  
Daglig leder / Eiendomsmegler

**Mobil:** 995 40 596  
**E-post:** mh@proaktiv.no

**AVDELING:** Proaktiv Arna & Åsane

## EN NY HVERDAG

Marius Hagen er en engasjert og målrettet eiendomsmegler med mange års erfaring fra bransjen.

Marius vet at kvaliteten på resultatet avhenger av tiden han bruker og innsatsen han legger i prosessen. Derfor overlater han ingenting til tilfeldighetene. Han bruker tiden sin på å forstå hver enkelt bolig og hver enkelt selger, fordi det er nettopp den forståelsen som avgjør hvilken strategi som skaper mest verdi.

For ham er eiendomsmegling mer enn et salg, det handler om å skape trygghet. Tilgjengelighet, ærlighet og tydelighet er verdier Marius tar med seg inn i hvert eneste oppdrag.

Daglig leder / Eiendomsmegler  
**Marius Hagen**

”

Kundene skal sitte igjen med en følelse av trygghet gjennom hele prosessen.



## Proaktiv Arna & Åsane

Kundene våre kan forvente høy faglig kompetanse, tett oppfølging og et ekte engasjement. Med høy grad av tilgjengelighet og ærlighet. Vi er proaktiv på dine vegne.

### Beliggenhet

Hjertelig velkommen til oss i nye, fine lokaler i Myrdalsvegen 22, sentralt i Åsane. Bare 1 min gange fra Horisont kjøpesenter.

Du finner oss i 2. etg. Det er gode parkeringsmuligheter like utenfor inngangen og heis i bygget.

Hjertelig velkommen.

**Proaktiv Arna & Åsane**  
Myrdalsvegen 22, 5130 Nyborg  
**T: 475 06 911**  
**E: arna.aasane@proaktiv.no**

Til sammen har de over 37 års erfaring fra eiendomsmeglerbransjen, og har gjennom årene opparbeidet seg bred og solid kompetanse på tvers av ulike roller. De har jobbet som både salgsledere, fagansvarlige og ansvarlige meglere, i tillegg til å ha hatt ansvar for opplæring og utvikling av nyansatte.

Kundene deres er det viktigste de har. De skal alltid være en god investering som skaper verdi. De ønsker at kundene skal sitte igjen med en følelse av trygghet gjennom hele prosessen, og oppleve at de virkelig har gjort det lille ekstra.

Gode resultater kommer ikke av seg selv. Det er alltid noen som skaper dem. Riktig tilnærming til den faglige biten og en gjennomarbeidet presentasjon er avgjørende for å skape interesse og oppnå best mulig pris.

Meglerne i Arna & Åsane jobber alltid målrettet for å finne riktig kjøper til riktig hjem, og de har alltid tid til kundene sine.

De overlater ingenting til tilfeldighetene, og det er heller ikke tilfeldig at kundene velger de om og om igjen.



# ØVRE ERVIK

**Kommune:** Bergen / **Område:** Øvre Ervik

Med en ny bolig følger en ny beliggenhet. Du kjøper på mange måter hva området rundt har å by på. Butikker, turområder, avstand til skoler og barnehager, eller studiesteder og kulturelle scener. Bor du riktig - har du det bedre.

## Beliggenhet

Golfstien Terrasse / Bjørnsløypet 20 ligger meget fint til i Øvre Ervik. Sameiet har en tilbaketrukket og usjenert beliggenhet med fine sol- og utsiktsforhold. Her er veldig begrenset med biltrafikk, og er således et stille og rolig boligområde.

En av de nærmeste naboene til sameiet er Bergen Golfklubb, en fantastisk 9-hulls golfbane. Man kjører forbi biloppstillingsplassen til Bergen Golfklubb, samt utslagsstedet/tee til hull 2 på vei opp til eiendommen. Således er dette er en fantastisk beliggenhet for den som spiller golf, eller kunne tenke seg å begynne med golf.

Sameiet ligger ellers nær turløyper, sjø, bussholdeplass, butikk, barnehage og skoler. Ervik og Åstveit er et område som byr på fine tur- og rekreasjonsområder. Det er ellers kort avstand med bil eller buss til alle kjøpesentrene i Åsane, samt Bergen sentrum.



## OFFENTLIG TRANSPORT

🚗	Åstveitvegen Linje 19, 31, 39	6 min 🚶 0.4 km
🚆	Jernbanestasjonen i Bergen Linje F4, L4, R40	13 min 🚶 10.6 km
✈️	Bergen Flesland	27 min 🚶

## DAGLIGVARE

	Joker Ervik Søndagsåpent	10 min 🚶 0.8 km
	Rema 1000 Eidsvåg PostNord	17 min 🚶 1.4 km

## VARER/TJENESTER

🛒	Åsane Storsenter	6 min 🚶
🏪	Eidsvåg Apotek	19 min 🚶

## SPORT

🏀	Kalvatræet skole Aktivitetshall, ballspill, basket	5 min 🚶 0.4 km
🏊	Tertnes VGS basishall turn Turnhall	18 min 🚶 1.5 km
🏊	Mudo Åsane	16 min 🚶
🏊	MOVA Eidsvåg	19 min 🚶

## LADEPUNKT FOR EL-BIL

🚗	Uno-X Eidsvåg	15 min 🚶
🚗	Tertnes VGS - Vestland Fylkeskommu...	17 min 🚶

«Verdifulle kunder fortjener verdifull rådgivning.»



## Nabolaget ditt!

Stedet du bor blir en del av deg

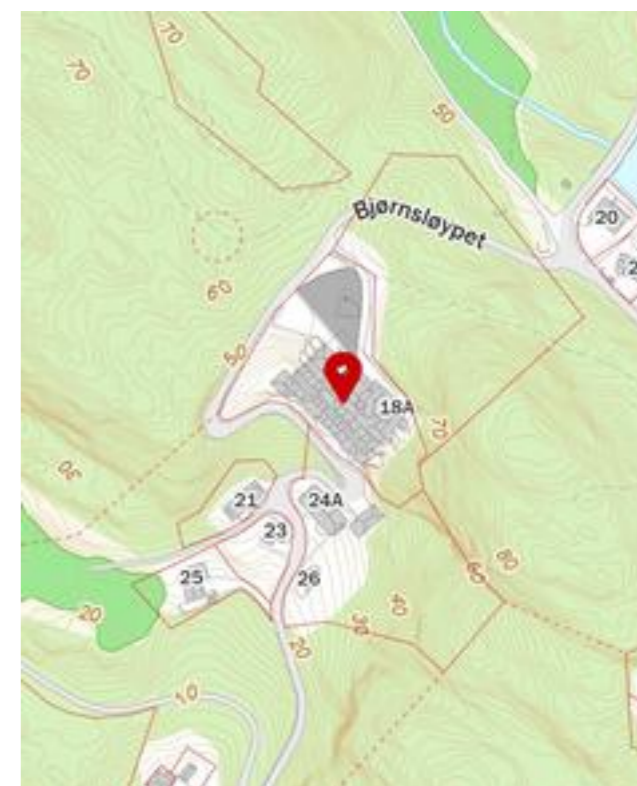

## Adkomst

Enkel adkomst. Man kjører forbi biloppstillingsplassen til Bergen Golfklubb, samt utslagsstedet/tee til hull 2 på vei opp til eiendommen.



Velkommen til en stor og innholdsrik topp- og endeleilighet som går over to plan. Det er enkel adkomst fra bakkeplan og tørrskodd adkomst fra garasjeanlegget. Store deler av leilighetens overflater malt i 2026. Leiligheten har to faste garasje plasser og to herlige uteplasser i flotte omgivelser. Boligen har en sørvestvendt beliggenhet med fine solforhold og en flott utsikt mot Eidsvågen, Vollane, Eidsvåg og omkringliggende fjell. Boligen ligger i byggets 5.- og 6. etasje og har enkel, trappefri adkomst. Det er også heis i bygget selv om denne ikke blir brukt mye for eier av denne leiligheten. 5. etasje (hovedplan): Entré/hall, soverom, bad/wc, vaskerom, kjøkken og stue. Førsteintrykket til leiligheten er en stor og åpen entré/hall med flott 3-stavs parkett på gulv. Hallen er av god størrelse på ca. 22 m<sup>2</sup> og forgrener seg til etasjens soverom, bad med wc, vaskerommet og stuen. Badet fremstår lyst og innbydende med store vindusflater som slipper inn rikelig med dagslys. Det er flislagt og utstyrt med varmekabler i gulvet, dusjhjørne, toalett og en funksjonell baderomsinnredning. Fra badet er det direkte adkomst til soverommet i denne etasjen. I etasjen finnes også et praktisk vaskerom med opplegg for både vaskemaskin og tørketrommel, samt en montert utslagsvask. Fra gangen er det videre tilgang til et svært romslig og lyst

soverom på ca. 19,6 m<sup>2</sup>. Soverommet har god plass til dobbeltseng og øvrig ønsket møblering, og er utstyrt med en flott og praktisk skyvedørsgarderobe. Fra hovedsoverommet er det også utgang til en av boligens to uteplasser. Boligen har to herlige terrasser på til sammen 51 m<sup>2</sup>, med fine sol- og utsiktsforhold. Det er adkomst til terrassen i front både fra stuen og fra soverommet i denne etasjen. Videre kommer man inn i en stor og lys stue på ca. 43,6 m<sup>2</sup>, med imponerende god takhøyde. Takhøyden gjør hele arealet unikt og er noe som må oppleves! Her er det gode møbleringsmuligheter med god plass til en større sofagruppe og spisegruppe hvor hele familien kan samles. Fra stuen er det utgang til begge uteplassene. Her er det også peisovn for kalde vinterdager. Separat kjøkken med heltre kjøkkeninnredning med profilerte fronter, benkeplate i stein og heltre, samt integrerte hvitevarer som stekeovn, mikro, platetopp, oppvaskmaskin og kjølfrys. På kjøkkenet er det også plass til frokostgruppe. 6. etasje (øvre plan): Øvre plan består av et meget stort soverom, bad/wc og bod. Etasjen egner seg ypperlig som egen sone til barn, barnebarn eller gjester. Her er det et pent flislagt bad varmekabler, dusj i badekar og toalett. Videre er det et svært romslig soverom på ca. 19,6 m<sup>2</sup>. Her er det god plass til innredning med dobbeltseng, arbeidspult (med nydelig utsikt).











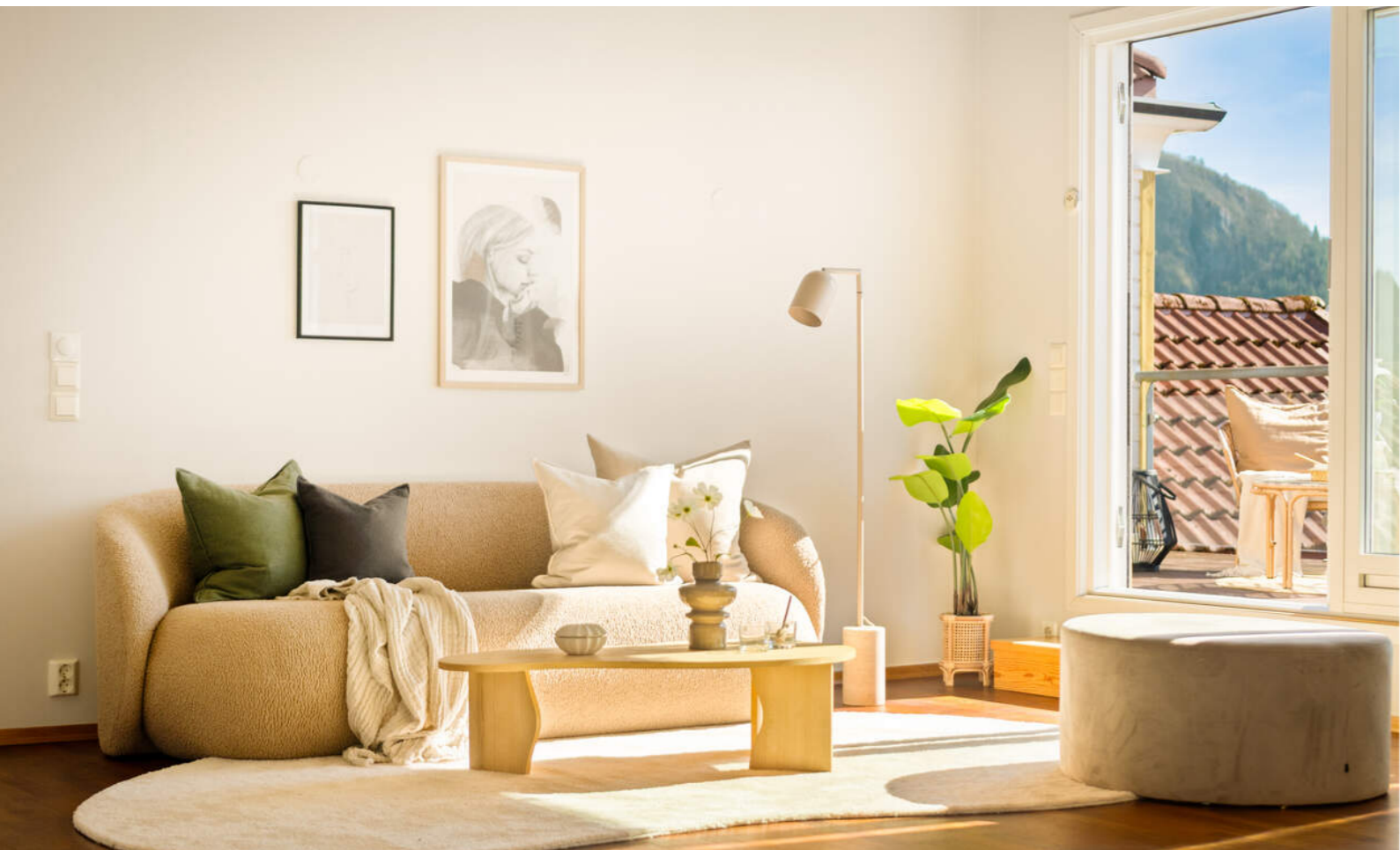













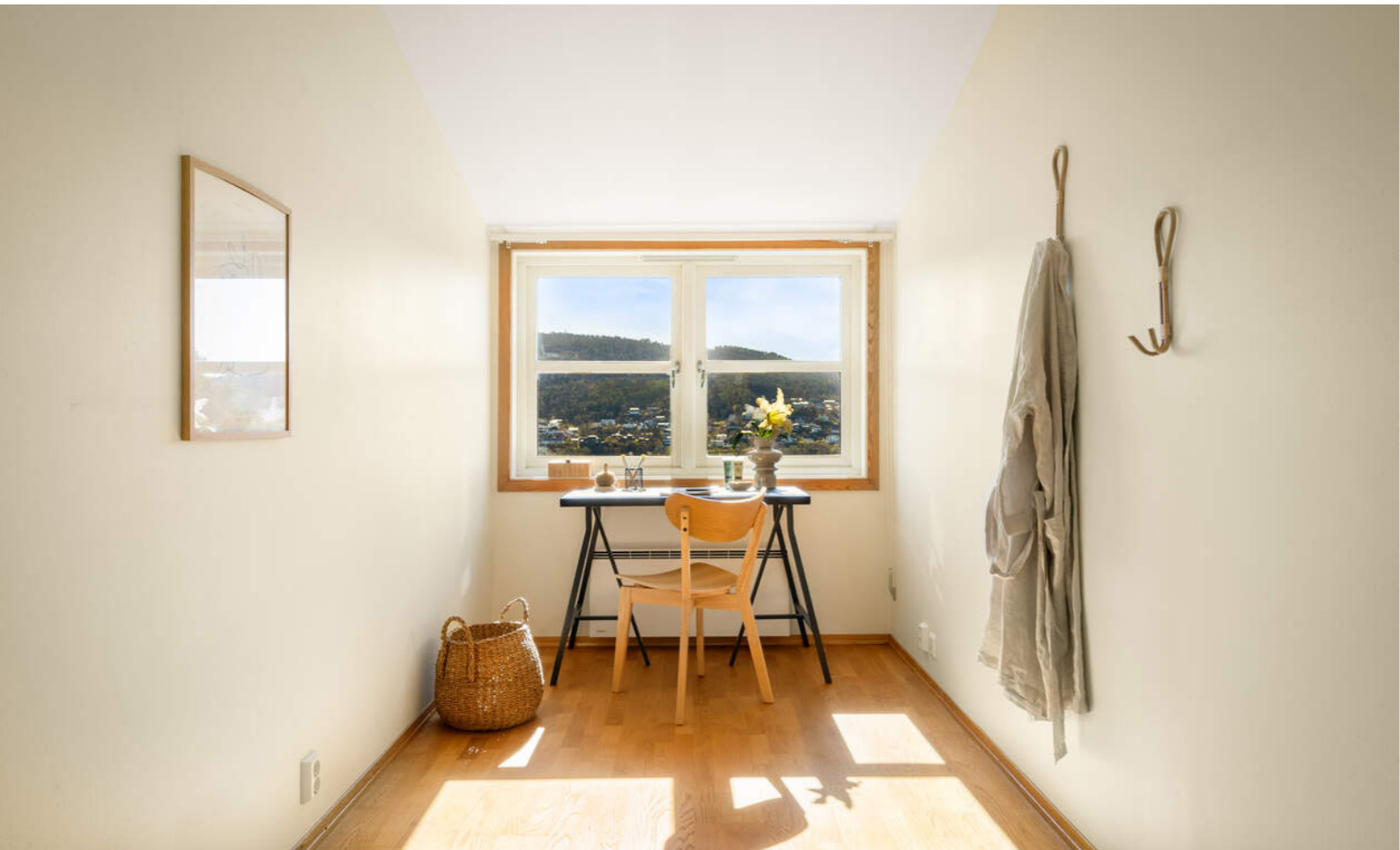





# KJERNEINFORMASJON

## TAKST OG TILSTAND

### Byggemåte

Tilstandsrapporten er en teknisk gjennomgang av boligen og angir bla. eventuelle byggetekniske avvik, konsekvensen av disse, samt kostnadsoverslag på utbedring av avvik som er gitt TG3.

Byggemåte:

Tak: Yttertak er skrått, opplektet og tekket med takstein  
 Fasade: Yttervegger i mur og bindingsverk, som er forblendet med murstein og kledd med liggende trekledning  
 Vinduer: Vinduer av ulik alder og type med varierende slitasje grad  
 Etasjeskille: Etasjeskille i betong og trebjelkelag fra byggeår  
 Grunnmur: Bygningen har grunnmur i betong.

TILSTANDSGRADER :

TG0: Ingen avvik.

TG1: Mindre avvik.

TG2: Vesentlige avvik og mindre avvik som etter NS 3600 gir TG2.

TG3: Store eller alvorlige avvik.

TGIU: Ikke tilgjengelig for undersøkelse

Av rapporten fremgår TGIU (tilstandsgrad ikke undersøkt), TG2 og TG3 som angir avvik fra normal slitasje, høy alder, bygningsdel som må utbedres, beskrivelser av avvik på undersøkte bygningsdeler uten tilstandsgrad mm.

Det er ingen TG3 i tilstandsrapporten.

Boligen har fått følgende TG2:

- Utvendig - Vinduer - Noe slitasje i overganger registrert. Mer enn halvparten av forventet brukstid er oppbrukt på eldste vinduer.

- Utvendig - Dører - Noe slitasje i treverk og overganger på terrassedør registrert.

- Innvendig - Overflater - Overflater med varierende slitasjeegrad og noe lokale skader som medfører avgitt tilstandsgrad. Flere rom har normal alders slitasje og vil fungere helt greit med dette.

- Innvendig - Etasjeskille/gulv mot grunn - Det er målt høydeforskjell på mellom 15-30 mm gjennom hele rommet. Tilstandsgrad 2 gis med bakgrunn i standardens krav til godkjente måleavvik.

- Innvendig - Innvendige dører - Noe lokal slitasje på enkelte innvendige dører.

- Tekniske installasjoner - Vannledninger - Rørkursene på rør-i-rør systemet på vannledninger er ikke merket.

- Tekniske installasjoner - Ventilasjon - Mer enn halvparten av forventet brukstid på aggregat passert.

- Tekniske installasjoner - Varmesentral - Mer enn halvparten av forventet brukstid på varmesentral er oppbrukt.

- Tekniske installasjoner - Varmtvannstank - Det er ikke påvist tilfredsstillende el-tilkobling av varmtvannstank iht. gjeldende forskrift. Det er påvist at varmtvannstank er over 20 år.

- Våtrom - Bad - 5. Etasje - Overflater vegger og himling - Det er vindu/dør med ikke fuktbestandige materialer i våtsonen (ved vask, dusj, badekar, osv.), løsningen eller byggematerialet er uegnet. Det er avvik: Noe slitasje i overganger registrert.

- Våtrom - Bad - 5. Etasje - Overflater gulv - Det er mulighet for at det kan forekomme vannlekkasje på våtrommet hvor vann ikke vil gå til sluk. Det er påvist at flisfuger har riss/sprekker.

- Våtrom - Bad - 5. Etasje - Sluk, membran og tettesjikt - Mer enn halvparten av forventet brukstid er passert på membranløsningen.

- Våtrom - Bad - 5. Etasje - Sanitærutstyr og innredning - Mer enn halvparten av forventet brukstid på utstyr er passert.

- Våtrom - Vaskerom - Overflater vegger og himling - Noe slitasje i overganger og skjøter registrert.

- Våtrom - Vaskerom - Overflater gulv - Det er påvist at høydeforskjell fra topp slukrist til gulv/synlig topp membran ved dørterskel er mindre enn 25 mm. Det er påvist avvik i fallforhold til sluk i forhold til krav i forskrift på byggetidspunktet.

- Våtrom - Vaskerom - Sluk, membran og tettesjikt - Mer enn halvparten av forventet brukstid er passert på membranløsningen.

- Våtrom - Vaskerom - Sanitærutstyr og innredning - Mer enn halvparten av forventet brukstid på utstyr er passert.

- Kjøkken - Overflater og innredning - Mer enn halvparten av forventet brukstid er passert på kjøkken og hvitevarer.

- Kjøkken - Avtrekk - Mer enn halvparten av forventet brukstid på ventilator er passert.

- Våtrom - Bad - 6. Etasje - Overflater vegger og himling - Noe slitasje i overganger registrert.

- Våtrom - Bad - 6. Etasje - Overflater gulv - et er påvist at høydeforskjell fra topp slukrist til gulv/synlig topp membran ved dørterskel er mindre enn 25 mm. Det er påvist avvik i fallforhold til sluk i forhold til krav i forskrift på byggetidspunktet

- Våtrom - Bad - 6. Etasje - Sluk, membran og tettesjikt - Mer enn halvparten av forventet brukstid er passert på membranløsningen. Sluk har begrenset mulighet for inspeksjon og rengjøring.

- Våtrom - Bad - 6. Etasje - Sanitærutstyr og innredning - Mer enn halvparten av forventet brukstid på utstyr er passert.

Boligen har fått følgende TG-IU:

- Utvendig - Andre utvendige forhold

- Innvendig - Pipe og ildsted

- Våtrom - Bad - 6. Etasje - Tilliggende konstruksjoner våtrom

Tilstandsrapporten er inntatt i salgsoppgaven og inneholder ytterligere informasjon om byggemåte, årsak bak tilstandsgrader, konsekvens og anslag på eventuelle utbedringskostnader. Ettersom kjøper regnes å være kjent med forhold som tydelig fremkommer av tilstandsrapporten oppfordres interessenter til å sette seg grundig inn i rapporten i sin helhet og kontakte bygnings-sakkyndig ved eventuelle bygningstekniske spørsmål.

### Bygnings-sakkyndig

Morten Soltvedt (befaringsdato: Mandag, 30. mars 2026)

### Tomtestørrelse

3 994 m<sup>2</sup>

### Beskrivelse av tomt

Tomten til sameiet er meget pent opparbeidet, og fremstår som et areal som blir godt tatt i vare på av beboerne. På øverste del av tomten (over garasjelegget) er det opparbeidet et flatt og herlig areal med plen, beplantning, sittegrupper og grillhytte. Et flott sosialt samlingssted for sameierne som blir flittig brukt. Her kan varme sommer dager nytes i godt selskap med enten naboer, familie eller venner. For øvrig er tomten opparbeidet med gjesteparkering, bed, gangvei og diverse beplantning.

### INNHold

Boligen går over to etasjer og har følgende innhold:

1.etg.: Hall med trapp, bad/wc, vaskerom, stue, kjøkken og soverom. I denne etasjen er det også en eksternt bod med god lagringsplass. Denne boden ligger innvendig og man finner den på veien til garasjelegget.

2.etg.: Trapperom med hall, bad/wc, soverom og bodareal.

### Areal

Bruksareal:

5. etasje

BRA-i: 113 kvm

BRA-e: 6 kvm

Total BRA: 119 kvm

6. etasje

BRA-i: 37 kvm. Total BRA: 37 kvm

Terrasse- og balkongareal:

5. etasje: 51 kvm

### Parkering

Det medfølger to garasje plasser i lukke garasjelegget. Nummer 15A og 15B. Tørrskodd adkomst.

Lademuligheter: Styreleder opplyser om at man kan koble til lader for elbil, og det koster 5.000 kr å koble seg til. Kontakt styret for ytterligere informasjon.

Gjesteparkering på oppmerket område

### Oppvarming

Peisovn i stue. Varmekabler på badene. For øvrig elektrisk oppvarming.

### Info energiklasse

Alle eiendommer som selges/leies ut skal ha energiattest. Unntak gjelder blant annet for frittstående bygninger med bruksareal mindre enn 50 m<sup>2</sup>. Det er eier som plikter å fremlegge energiattest og er selv ansvarlig for at opplysningene er riktige. For ytterligere informasjon se [www.energimerking.no](http://www.energimerking.no). Dersom eier har energimerket eiendommen vil komplett energiattest fås ved henvendelse til megler.

## Kjerneinformasjon

### Hvitevarer

Hvitevarer på kjøkken medfølger med unntak av løse småapparater.

Medfølgende hvitevarer leveres uten noen form for garantier, ut over eventuell gjenværende leverandørgaranti.

### **SAMEIET / ØKONOMI**

#### Forretningsfører

Vestbo Bbl

#### Om sameiet

Sameiet består av 20 boligseksjoner.

#### Felleskostnader pr. mnd

5.857,-

#### Felleskostnader inkluderer

Generelt vedlikehold av bygningsmassen, lønn og honorarkostnader, bredbånd, forretningsførsel, revisjon, byggforsikring, felles energi og andre driftskostnader.

#### Lånebetingelser fellesgjeld

Byggelån i Heder Bank med en ramme på kr 200.000 med løpetid til 30.09.2028. Ifølge forretningsfører er dette en reserve for likviditet, og kan brukes til drift og vedlikehold. Forretningsfører opplyser at dersom det blir brukt vil beløpet bli delt på de 21 seksjonene i sameiet, og fellesgjelden for seksjonen øke tilsvarende.

#### Regnskap / Budsjett / Kostnadsøkninger

Regnskapet for 2025 viser følgende: Driftsinntekter til sammen kr. 1.217.691,- Driftsutgifter til sammen kr. 1.266.695,-. Årsresultatet gir da et underskudd på kr. 49.004,-. Underskuddet skyldes vedlikehold.

Styrets hovedoppgave i 2025 har vært rehabilitering og økonomi for Sameiet. Bygget er fra 2001 og det er behov for vedlikehold. Styret har hatt full fokus på vedlikeholdsbudsjettet for de kommende årene. For å få gjort det som haster mest ble felleskostnadene satt opp i 2025.

Det er lagt frem innstilling til årsmøte 2026 med forslag om større vedlikehold i sameiet. Dette gjelder primært vedlikehold av tak og fasader, hvor tak blir vasket og impregnert og kledning, dører og vindusbord blir vasket, skrapet og malt. Det er også lagt inn en post til uforutsette kostnader i denne forbindelse. Det blir også fremmet forslag som innebærer vedlikehold av terrassene i tillegg til det andre. Det spesifiseres at vedlikeholdsarbeidet ikke er vedtatt, og skal opp i årsmøte for avstemning.

Kostnadsestimat på hele prosjektet er basert på tilbud sameiet har mottatt på kr. 3.650.000,- til kr. 3.910.000,-. Dette blir fordelt etter eierbrøk. For denne enheten er det da estimert en kostnad på mellom kr. 212.181,- og 227.436,-. Blir dette vedtatt må ny eier påregne at denne kostnaden må innbetales som et engangsbeløp. Malerfirmaet har gitt sameiet en

nedbetalingsmulighet med 65% betaling etter utført arbeid, og resterende beløp det påfølgende året.

Det tilbudte arbeidet er planlagt og priset for gjennomføring i 2027. Styret planlegger et ekstraordinært årsmøte i løpet av august/september 2026 hvor endelig beslutning tas, og bestilling av arbeidet gjøres.

#### Forkjøpsrett

Det er ikke forkjøpsrett i sameiet.

#### Styregodkjennelse

Det kreves ikke styregodkjennelse av kjøper.

#### Dyrehold

Det er tillatt med dyrehold i boligselskapet men må søkes styret på forhånd. Det er styret i boligselskapet som skal motta og behandle søknad fra en beboer som ønsker å holde dyr. Søknaden skal være skriftlig og sendes direkte til styreleder i boligselskapet.

#### Forsikring

Forsikringselskap Gjensidige  
Polisenummer87781311

#### Formuesverdi primær

1.469.806,- for 2025

#### Formuesverdi sekundær

5.879.223,- for 2025

#### Info kommunale avgifter

De kommunale avgiftene inkluderer eiendomsskatt, vann-, avløp-, renovasjon- og feiing/tilsynsgebyr. Det kan forekomme variasjoner i avgiftene som følge av forbruk og eventuelle endringer i gebyrer og avgifter.

#### Kommunale avgifter

15.261,- for 2025

#### Info formuesverdi

Stortinget har vedtatt en ny modell for beregning av formuesverdi for bolig. Den nye utregningsmodellen beregner boligverdier basert på grunnkretser i stedet for kommuner, og skal benyttes fra og med inntektsåret 2026. Dette kan medføre at markedsverdien settes høyere eller lavere enn tidligere og innebærer at både selger og megler kan benytte tall som ikke nødvendigvis er oppdaterte på tidspunktet for utarbeidelse av salgsoppgaven. Det tas derfor forbehold om at formuesverdien kan bli endret og eventuelt øke ved endelig fastsettelse i skatteåret. For primærbolig utgjør formuesverdien 25 % av beregnet eller dokumentert markedsverdi opptil kr 10 000 000, og deretter 70 % av den delen som overstiger dette beløpet. For sekundærbolig utgjør formuesverdien 100 % av beregnet eller dokumentert markedsverdi.

## Kjerneinformasjon

ID: 1/27-DEL AV SEKSJONSNR. 21.  
Gjelder denne registerenheten med flere

27.11.2001 - Dokumentnr: 37461 - Seksjonering  
Opprettet seksjoner:  
Snr: 15  
Formål: Bolig  
Sameiebrøk: 149/3155  
Bestemmelser om tilleggsdel, se under servitutter.  
Gjelder seksjon nr. 1 - 20

01.01.2020 - Dokumentnr: 1296911 - Omnummerering ved kommuneendring  
Tidligere: Knr:1201 Gnr:209 Bnr:662 Snr:15

04.04.2001 - Dokumentnr: 10783 - Bestemmelse om kloakkledn  
Rettighet hefter i: Knr:4601 Gnr:209 Bnr:2  
Rettighet hefter i: Knr:4601 Gnr:209 Bnr:257  
Rettighet hefter i: Knr:4601 Gnr:209 Bnr:516  
Best. om vedl.hold  
Kan ikke slettes uten samtykke fra kommunen  
Overført fra: Knr:4601 Gnr:209 Bnr:662  
Gjelder denne registerenheten med flere

05.10.2001 - Dokumentnr: 31277 - Bestemmelse om vannledn.  
Rettighet hefter i: Knr:4601 Gnr:209 Bnr:257  
Bestemmelse om anlegg og vedlikehold av ledninger m.m.  
Kan ikke slettes uten samtykke fra kommunen  
Overført fra: Knr:4601 Gnr:209 Bnr:662

#### Regulerings- og arealplaner

Reguleringsplaner på grunnen:  
Planid: 6960007  
Plannavn: ÅSANE. GNR 209, RASMUS MEYERS LEGAT, GOLFSTIEN TERRASSE, VEI/FRILUFTSAREAL  
Ikrafttrådt: 13.10.1997  
Saksnr: 199615792  
Dekningsgrad: 89,8 %  
Eiendommen er avsatt til boliger, annet kombinert forhold og frilufsområde etter reguleringsplanen.

Planid: 62170000  
Plannavn: ÅSANE. GNR 209 BNR 5, GNR 211 BNR 1 MFL., ERVIKVEIEN, KONTORBYGG  
Ikrafttrådt: 22.11.2017  
Saksnr: 201126397  
Dekningsgrad: 8,3 %  
Eiendommen er avsatt til boligbebyggelse, gangvei m.m.  
Hensynssoner etter reguleringsplanen:  
Bevaring kulturmiljø: Dekningsgrad  
**Vei/Vann/Avløp**  
Eiendommen har adkomst fra offentlig vei og privat stikkvei.  
Eiendommen er tilknyttet kommunalt ledningsnett via private stikkledninger. For private fellesledninger er det normalt solidarisk vedlikeholdsplikt.

### Diverse

De fleste overflater i boligen er nylig malt, og boligen har blitt utvasket av vaskebyrå i forkant av annonsering/visning. Boligen vil ikke bli ytterligere utvasket etter budaksept og overtas i samme stand som på visning.

Selger har selv ikke bebodd eiendommen, og sitter derfor med begrenset kjennskap til eiendommens tilstand ut over det som fremgår i salgsoppgaven og tilhørende tilstandsrapport. Interessenter oppfordres til å foreta grundige undersøkelser, gjerne sammen med bygningssakskyndig eller annen fagkyndig.

### OFFENTLIGE FORHOLD

#### Ferdigattest/Midlertidig brukertillatelse

Det foreligger ferdigattest datert 24.02.2004 som omhandler nybygg.

#### Tinglyste heftelser og rettigheter

På eiendommen er det tinglyst følgende heftelser og rettigheter som følger eiendommens matrikkel ved overskjøting til ny hjemmelshaver:

4601/209/662/15:  
04.04.2001 - Dokumentnr: 10783 - Bestemmelse om kloakkledn  
Rettighetshaver: Knr:4601 Gnr:209 Bnr:2  
Rettighetshaver: Knr:4601 Gnr:209 Bnr:257  
Rettighetshaver: Knr:4601 Gnr:209 Bnr:516  
Best. om solidarisk ansvar for rep. og vedlikehold.  
Kan ikke slettes uten samtykke fra kommunen  
Overført fra: Knr:4601 Gnr:209 Bnr:662  
Gjelder denne registerenheten med flere

04.04.2001 - Dokumentnr: 10783 - Bestemmelse om kloakkledn  
Gjensidig ledningsrett.Best. om rep. og vedlikehold.  
Kan ikke slettes uten samtykke fra kommunen  
Overført fra: Knr:4601 Gnr:209 Bnr:662  
Gjelder denne registerenheten med flere

05.10.2001 - Dokumentnr: 31277 - Bestemmelse om vannledn.  
Solidarisk anvar for drift og vedl.hold av fellesledn.  
Kan ikke slettes uten samtykke fra kommunen  
Overført fra: Knr:4601 Gnr:209 Bnr:662  
Gjelder denne registerenheten med flere

27.11.2001 - Dokumentnr: 37461 - Erklæring/avtale  
Denne seksjon har tilleggsdel - areal.  
Denne seksjon har tilleggsdel - bygning.  
Gjelder denne registerenheten med flere

27.11.2001 - Dokumentnr: 37461 - Urådighet  
SEKSJON 1 - 20 KAN BARE OVERDRAS/PANTSETTES  
SAMMEN MED

**Radonmåling**

Det gjøres oppmerksom på at det ved utleie er krav til å gjennomføre radonmåling, og at forsvarlige nivåer skal kunne dokumenteres. Kravet gjelder alle typer utleieboliger, inkludert leiligheter og hybler i tilknytning til egen bolig, såfremt det betales husleie. I de tilfeller hvor det ikke er opplyst at selger har kunnskap om eiendommens radonnivå må kjøpere som ønsker å leie ut hele eller deler av eiendommen, særskilt være oppmerksom på at de overtar ansvaret for den usikkerheten dette medfører. Se <http://www.nrpa.no> for nærmere informasjon.

**Adgang til utleie**

Seksjonseieren disponerer fritt over egen seksjon med de begrensningene som følger av sameieforholdet og eierseksjonsloven, jf. eierseksjonsloven § 24. Seksjonseieren kan fritt selge, pantsette og leie ut sin egen seksjon.

Korttidsutleie av hele boligseksjonen i mer enn 90 døgn årlig er ikke tillatt. Med korttidsutleie menes utleie i inntil 30 døgn sammenhengende. Grensen på 90 døgn kan fravikes i vedtektene og kan i så fall settes til mellom 60 og 120 døgn. Slik beslutning krever et flertall på minst to tredjedeler av de avgitte stemmene på årsmøtet.

Sameiets styre skal underrettes skriftlig om alle overdragelser og leieforhold.

Det er krav til forsvarlige radonnivåer på utleieboliger. I de tilfeller hvor det ikke særskilt er opplyst at selger har kunnskap om eiendommens radonnivå må kjøpere som ønsker å leie ut hele eller deler av eiendommen, særskilt være oppmerksom på at de overtar ansvaret for den usikkerheten dette medfører. Se <http://www.nrpa.no> for nærmere informasjon.

**Offentligrettslig pålegg**

Det gjøres oppmerksom på at megler ikke har innhentet særskilte opplysninger om det finnes pålegg fra brann/feiervesen på eiendommen.

**Grunnboksdato**

Mandag, 20. april 2026

**PRISANTYDNING INKLUDERT OMKOSTNINGER****Omk. kjøper beskrivelse**

8 000 000,00 (Prisantydning)

Omkostninger  
12 900,00 (Boligkjøperforsikring \* (valgfritt))  
200 000,00 (Dokumentavgift)  
545,00 (Tinglysningsgebyr pantedokument)  
545,00 (Tinglysningsgebyr skjøte)

-----  
201 090,00 (Omkostninger totalt (uten Boligkjøperforsikring))  
213 990,00 (Omkostninger totalt (med Boligkjøperforsikring ))

-----  
8 201 090,00 (Totalpris inkl. omkostninger (uten Boligkjøperforsikring ))  
8 213 990,00 (Totalpris inkl. omkostninger (med Boligkjøperforsikring ))  
-----

Vi gjør oppmerksom på at ovennevnte totalsum er beregnet ut fra kjøpesum tilsvarende prisantydning. Det tas forbehold om endring i gebyrer.

**Betalingsbetingelser**

Kjøpesum med tillegg av omkostninger skal være disponibelt på meglers klientkonto innen overtagelse. Normalt innebærer dette at fullt oppgjør må være innbetalt på meglers klientkonto senest to virkedager før avtalt overtagelsesdato. Eventuelle vilkår knyttet til innbetalingen, eksempelvis pantedokument som skal tinglyses til fordel for kjøpers bank, må være megler i hende i god tid før overtagelse kan finne sted.

Kjøpesummen skal innbetales fra norsk finansinstitusjon og/eller kjøpers konto i norsk finansinstitusjon. Eventuell egenkapital skal innbetales i én samlet betaling fra kjøpers egen konto i norsk finansinstitusjon.

Alle eiendomsmeglingsforetak har lovpålagt forsikring av klientmidler begrenset oppad til kr 45 mill. Enkelt saker er forsikret inntil kr 15 mill. Dersom kjøpers låneinstitusjon krever tilleggsforsikring ved omsetning over 15 millioner, må kjøper selv eller dennes låneinstitusjon dekke utgiftene forbundet med dette.

**Lovanvendelse**

Eiendommen selges etter reglene i avhendingsloven. Salgsoppgaven er basert på de opplysningene selger har gitt til megler, den bygnings-sakyndiges tilstandsrapport, samt opplysninger innhentet fra kommunen, Kartverket og andre tilgjengelige kilder. Selger har godkjent salgsoppgaven. Det er viktig at kjøper setter seg grundig inn i alle salgsdokumentene, herunder salgsoppgave, tilstandsrapport og selgers egenerklæring. Kjøper anses kjent med forhold som er tydelig beskrevet i salgsdokumentene, og slike forhold kan ikke påberopes som mangler. Dette gjelder uavhengig av om kjøper har lest dokumentene. Alle interessenter oppfordres til å undersøke eiendommen nøye, gjerne sammen med fagkyndig før bud inngis. Kjøper som velger å kjøpe usett kan ikke gjøre gjeldende som mangel noe han burde blitt kjent med ved undersøkelsen. Dersom det er behov for avklaringer, anbefaler vi at interessenter rådfører seg med eiendomsmegler eller egne rådgivere før det legges inn bud.

En bolig som har blitt brukt i en viss tid, har vanligvis blitt utsatt for slitasje og skader kan ha oppstått. Slik bruksslitasje må kjøper regne med, og det kan avdekkes enkelte forhold etter overtakelse som nødvendiggjør utbedringer. Normal slitasje

og skader som nødvendiggjør utbedring, er innenfor hva kjøper må forvente og vil ikke utgjøre en mangel. Kjøper og selgers rettigheter og plikter reguleres av avtalen mellom partene, samt informasjonen som har vært tilgjengelig for kjøperen i forbindelse med handelen. Avtalen utfylles av avhendingsloven, og det gjelder ulike avtalevilkår avhengig av om kjøper er forbrukerkjøper eller ikke. Dette er nærmere beskrevet nedenfor.

På grunn av ulike avtalevilkår kan selger vurdere bud fra en som ikke er forbruker, ulikt fra en forbrukers bud. Dersom kjøper ikke er forbruker, er selger sitt mulige mangelsansvar begrenset fordi eiendommen selges «som den er». Selger kan ikke ta «som den er» forbehold ovenfor en forbrukerkjøper. Selv et lavere bud fra en som ikke er forbruker kan foretrekkes fordi begrensningen i mulig mangelsansvar kan ha egenverdi for selger. Selger står fritt til å forkaste eller akseptere ethvert bud, og er for eksempel ikke forpliktet til å akseptere høyeste bud. Budgiver skal i budskjemaet avgi egenerklæring om budgiver er forbruker eller næringsdrivende/person som hovedsakelig handler som ledd i næringsvirksomhet.

Forbrukerkjøp - definisjon: Med forbrukerkjøp menes kjøp av eiendom når kjøperen er en fysisk person som ikke hovedsakelig handler som ledd i næringsvirksomhet.

Forbruker - avtalevilkår: Eiendommen har en mangel dersom den ikke er i samsvar med kravene som følger av avtalen, eller det foreligger brudd på bestemmelsene i avhendingsloven §§ 3-2 til 3-8. Hvis eiendommen ikke er i samsvar med det kjøperen må kunne forvente ut ifra alder, type og synlig tilstand, kan det være grunnlag for mangelskrav. Det samme gjelder hvis det er holdt tilbake eller gitt uriktige opplysninger om eiendommen. Dette gjelder likevel bare dersom man kan gå ut ifra at det virket inn på avtalen at opplysningen ikke ble gitt eller at feil uriktige opplysninger ikke blir rettet i tide på en tydelig måte. Boligen kan ha en mangel etter avhendingsloven § 3-3 dersom det er avvik mellom opplyst og faktisk innvendig areal, forutsatt at avviket er på 2% eller mer og minimum 1 kvm.

Ved beregning av et eventuelt prisavslag eller erstatning må kjøper selv dekke tap/kostnader opptil et beløp på kr. 10 000 (egenandel).

Ikke-forbruker (næringsdrivende) - definisjon: Hvis kjøper er en juridisk person, eller en fysisk person som hovedsakelig handler som ledd i næringsvirksomhet, vil kjøpet ikke anses som et forbrukerkjøp.

Ikke-forbruker - avtalevilkår: Eiendommen har en mangel dersom den ikke er i samsvar med kravene som følger av avtalen. Eiendommen selges «som den er», og selgers ansvar utover det konkret avtalte er da begrenset etter avhendingsloven § 3-9, første ledd andre setning. Avhendingsloven § 3-3 andre ledd fravikes, og hvorvidt boligens arealsvikt utgjør en mangel vurderes etter avhendingsloven § 3-8. Informasjon om kjøpers

undersøkelsesplikt, herunder oppfordringen om å undersøke eiendommen nøye, gjelder også for kjøpere som ikke anses som forbrukere.

Interessenter og kjøper må godta at selger og megler bruker elektronisk kommunikasjon i salgsprosessen.

Dersom kjøper er utenlandsk statsborger kreves det at vedkommende har et såkalt D-nummer til erstatning for norsk personnummer. Rekvirering av D-nummer må sendes Kartverket samtidig med innsending av skjøtet for tinglysing. Skjøtet blir liggende i Kartverket inntil kjøper har fått D-nummeret fra Skatteetaten. Når Kartverket har mottatt D-nummeret fra Skatteetaten, vil skjøtet bli tinglyst umiddelbart. Rekvirering av D-nummer i forbindelse med tinglysing av skjøte vil ofte medføre at oppgjør og utbetaling til selger blir forsinket med noen uker. Kjøper må i disse tilfellene enten ta forbehold i bud om forsinket utbetaling til selger, eller være forberedt på å dekke forsinkelsesrenter til selger. Kontakt ansvarlig megler for informasjon før budgivning.

**ØVRIGE KJØPSFORHOLD****Overtakelse**

Overtakelse etter avtale med selger. Interessenter oppfordres til å angi ønsket overtakelse i budskjema.

Skjøte sendes for tinglysing i forbindelse med oppgjøret. Oppgjør forutsetter at det er gjennomført overtagelse og at partene har signert en overtakelsesprotokoll og sendt denne til oppgjørsavdelingen slik som avtalt i kontrakt. Det forutsettes at skjøte tinglyses i kjøpers navn. Hvis interessenter mot formodning ikke ønsker tinglysing av skjøte må det tas forbehold om dette i kjøpetilbudet.

**Budgivning**

Bud kan legges inn på nettannonsen på "gi bud" knappen eller via hjemmesiden. Ved elektronisk budgivning så kan bud legges inn trygt og enkelt med bank-ID. Megler kan også kontaktes for tilsendelse av budkjema og budskjema finnes også i salgsoppgaven.

All budgivning må foregå ved skriftlighet. Ta kontakt med megler dersom det er behov for bistand for å inngi bud.

Eiendomsmegler skal legge til rette for en forsvarlig avvikling av budrunden og kan ikke videreformidle bud med en kortere akseptfrist enn kl. 12.00 første virkedag etter siste annonserte visning. Etter klokken 11:30 anbefaler vi akseptfrist på minimum 30 minutter.

Megler kan ikke formidle bud med forbehold om at budet eller forbehold i budet skal holdes skjult (hemmelig) for andre budgivere og interessenter.

Megler tar ikke noe ansvar for forsinkelser på el- eller

## Kjerneinformasjon

telenettet. Under budrunden kan akseptfristene kortes inn ved mottakelse av nye bud. Akseptfristen fra kjøper er absolutt. Det betyr at dersom selger velger å akseptere budet, må kjøper meddeles aksept innen utløpet av akseptfristen. Dersom du utsetter inngivelse av bud til tett opp mot akseptfristen er det en reell fare for at eiendommen kan bli solgt før ditt bud fremkommer til megler.

### Boligselgerforsikring

Selger har tegnet boligselgerforsikring. Selgers egenerklærings skjema er vedlegg til dette prospekt. Forsikringsvilkår kan fås ved henvendelse til megler.

### Boligkjøperforsikring

Mange kjøpere har anledning til å tegne boligkjøperforsikring. Vedlagt i salgsoppgaven følger informasjon om Boligkjøperforsikring fra Söderberg & Partners. Boligkjøperforsikring er en rettshjølpsforsikring som gir trygghet og profesjonell juridisk hjelp dersom det oppdages uventede feil eller mangler ved boligen de neste fem årene. Les mer om Boligkjøperforsikring i vedlagte materiell eller på <https://www.soderbergpartners.no/eiendom/boligkjoper/>.

### Innbo og løsøre

Med mindre annet er uttrykkelig avtalt gjelder NEF's normgivende liste over løsøre og tilbehør, se vedlagt liste til salgsoppgaven. Til orientering er det full avtalefrihet om hva som skal følge med bolig og fritidsbolig ved salg. I de tilfeller det medfølger hvitevarer i handelen, overleveres disse uten noen form for garanti utover leverandørgaranti.

### Eier

Geir Olsaker og Stein Olsaker

### Tilbud på lånefinansiering

Vi bistår gjerne med å etablere kontakt med ulike banker, men vi har ingen fast bankforbindelse som vi benytter. Vi mener at vilkårene i ulike finansinstitusjoner varierer fra kundegruppe til kundegruppe, og kan derfor ikke anbefale en bestemt bank, men hjelper mer enn gjerne med å finne en bank som kan tilby deg gode lånevilkår.

### Meglers vederlag

Det er avtalt fastprisbasert provisjon kr. 80 000 inkl. mva. I tillegg kommer følgende faste vederlag: Grunnpakke informasjon kr 5 900,00, Markedspakke kr 21 900,00, Oppgjørshonorar kr 7 990,00, Søk eiendomsregister og elektronisk signering kr 1 500,00, Tilretteleggingsgebyr kr 14 900,00. I tillegg kommer følgende utlegg og andre utgifter: Tinglysningsgebyr sikringsobligasjon/urådighet kr 545,00, Utskrift av heftelser/servitutter pr. stk kr 290,00, Vestbo opplysninger kr 4 500,00, Fotograf bilder og video kr 10 000,00, Tilstandsrapport kr 9 500,00, Vestbo Eierskiftegebyr kr 4 928,00.

Dersom oppdraget utløper uten at handel er kommet i stand,

og oppdraget ikke blir fornyet, har Megler kun krav på påløpte utlegg og andre kostnader. I tillegg til ytterligere avtalte utlegg, vederlagsselementer etc. som er avtalt underveis i oppdragsgjennomføringen. Dette gjelder så lenge provisjonsbasert eller fastpris vederlag er avtalt. Dekning av utlegg kan kreves i samsvar med avtalen uten hensyn til oppsigelsen.

Proaktiv Gruppen AS og eiendomsmeglingsforetakene som er tilknyttet Proaktiv har samarbeid med forskjellige foretak som tilbyr forbrukerne produkter eller tjenester i forbindelse med et salgsoppdrag. Våre samarbeidspartnere er: Söderberg & Partners AS - formidler av boligkjøperforsikring, Gjensidige - formidler av boligselgerforsikring, Meglerfront - leverandør av digitale oppgjørsskjemaer og overtakelsesprotokoller som også inneholder tilbud til forbruker om tilpassede strøm-, internett- og alarmtjenester, Vend Marketplaces AS og Bomega AS - markedsplasser på nett, Schibsted - markedsføring i SOME, Eiendomsverdi - formidler av nabolagsprofiler. Hvilke produkter/ tjenester kjøper og selger får i forbindelse med oppdraget, kan variere ut fra hvor i landet eiendommen ligger.

### Personopplysningsloven

Vi gjør oppmerksom på at vi lagrer personopplysninger på interessenter, budgivere og kjøpere. Videre opplyser vi at mulighetene for å slette sine personopplysninger er begrenset, som følge av at eiendomsmeglingsforetak har plikt til å oppbevare kontrakter og dokumenter i minst 10 år, iht. eiendomsmeglingsforskriften. Du kan lese om vår behandling av personopplysninger i vår personvernerklæring på <https://proaktiv.no/personvernerklæring>

### Hvitvaskingsreglene

Det følger av lov om tiltak mot hvitvasking og terrorfinansiering at meglerforetaket er forpliktet til å foreta kundetiltak av begge parter i handelen. For oppdragsgiver skjer dette i forbindelse med inngåelse av oppdraget, og for kjøper på tidspunkt for kontraktsinngåelse. Dersom slik kundekontroll ikke kan gjennomføres, er meglerforetaket pålagt å avstå fra gjennomføring av oppgjøret. Partene er selv ansvarlig for eventuelle kostnader og ansvar dette kan medføre uten at det kan anføres et kontraktsrettslig ansvar overfor meglerforetaket.

### Vedlegg til salgsoppgave

Vedleggene er en del av den komplette salgsoppgaven. Det er viktig at interessenter setter seg godt inn i vedleggene og kontakter megler med eventuelle spørsmål før bud inngis.

**Dato salgsoppgave**  
23.4.2026

# VEDLEGG

«Det finnes ingen kunnskap som ikke er verdifull.»

-Edmund Burke

# Tilstandsrapport

 Kjedehus

 Bjørnsløypet 20, 5106 ØVRE ERVIK

 BERGEN kommune

 gnr. 209, bnr. 662, snr. 15

Sum areal alle bygg: BRA: 156 m<sup>2</sup> BRA-i: 150 m<sup>2</sup>



Befaringsdato: 30.03.2026

Rapportdato: 13.04.2026

Oppdragsnr.: 20489-2404

Eiendomsverdi ref nr: LR1505

Foretak: 7-Fjellstakst AS

Takstingeniør: Morten Soltvedt



  
7-Fjellstakst as

Rapporten kan brukes i inntil ett år etter befaringsdato, og kan ikke gjenbrukes ved flere boligsalg i denne perioden. Skjer det endringer, oppstår skader også videre på boligen, bør du som selger be om oppdatert rapport.

  
7-Fjellstakst as

7-Fjellstakst AS

Rapportansvarlig



Morten Soltvedt  
Uavhengig Takstingeniør  
ms@7-fjellstakst.no  
411 42 411

  
Norsk takst

  
7-Fjellstakst as

Oppdragsnr.: 20489-2404

Befaringsdato: 30.03.2026

Side: 2 av 26

Bjørnsløypet 20, 5106 ØVRE ERVIK  
Gnr 209 - Bnr 662  
4601 BERGEN

7-Fjellstakst AS  
Londalslia 1  
5267 ESPELAND



## Dette trenger du å vite om tilstandsrapporten



### Hva er en tilstandsrapport?

En tilstandsrapport beskriver synlige skader/avvik eller tegn på skader/avvik på boligen. Rapporten fremhever vanligvis ikke positive egenskaper ved boligen.



### Hva vurderer en bygningssakkyndig?

Den bygningssakkyndige vurderer boligen ut fra hva man kan forvente av en bygning av samme alder og type. Vurderingen gjøres som regel mot hvordan det var vanlig å bygge og regler som gjaldt da boligen ble oppført (søknadstidspunktet). Forhold som er vanlige for bygningens alder, slik som slitasje etter normal bruk regnes ikke som avvik.



### Hva inneholder tilstandsrapporten?

Den bygningssakkyndige undersøker rom og bygningsdeler slik det kommer frem av [Forskrift til avhendingsloven](#). Tilstandsrapporten inneholder bare avvik som den bygningssakkyndige kan se eller kontrollere med enkle hjelpemidler. Det gjøres ikke nærmere undersøkelser slik som åpning av vegger eller andre bygningsdeler. I vegg mot våtrom og rom under terreng kan det borres et hull for å gjøre enkle undersøkelser slik som fuktsøk.

### Når du kjøper en brukt bolig

Når du kjøper en brukt bolig, er det viktig å være oppmerksom på at dette ikke kan sammenlignes med å kjøpe en ny bolig. Måten boligen ble bygget på kan være annerledes enn i dag. Bygninger svekkes over tid, og utsettes for slitasje blant annet på grunn av bruk og vær og vind. Mange boliger fornyes helt eller delvis, noen i flere omganger, eller det oppføres tilbygg. Særlig for boliger som er pusset opp eller endret, er det viktig å merke seg at fornyelse av overflater ikke nødvendigvis betyr at bygningsdeler under er forbedret.

### Vurdering mot byggeregler

Den bygningssakkyndige vil vurdere boligen mot hvordan det var vanlig å bygge og regler som gjaldt på søknadstidspunktet. Den bygningssakkyndige ser etter avvik som har betydning for og som reduserer boligens funksjon og verdi, og som kommer frem av Forskrift til avhendingslova.

### Tilstandsrapporten beskriver ikke hele boligen

#### BYGNINGSSAKKYNDIGE SER FOR EKSEMPEL IKKE PÅ

- vanlig slitasje og normal vedlikeholdstilstand
- bagatellmessige forhold som ikke påvirker bygningens bruk eller verdi vesentlig
- etasjeskillere
- tilleggsbygg slik som garasje, bod, annekse, naust også videre
- utvendige trapper
- støttemurer
- skjulte installasjoner
- installasjoner utenfor bygningen
- full funksjonstesting av el- og VVS-installasjoner
- geologiske forhold og bygningens plassering på grunnen
- bygningens planløsning
- bygningens innredning
- løsløse slik som hvitevarer
- utendørs svømmebasseng og pumpeanlegg
- bygningens estetikk og arkitektur
- bygningens lovliggheit (bortsett fra bruksendringer, brannceller og forhold som åpenbart kan påvirke helse, miljø og sikkerhet)
- fellesarealer (med mindre boligeier har vedlikeholdsplikt for fellesarealer og dette er kjent for bygningssakkyndig, eller fellesarealet har en særlig tilknytning til boligen).

© iVerdi 2023

Malen til denne rapporten, inkludert standardtekstene fra Verdi er vernet etter åndsverkloven og kan kun benyttes av av kunder hos iVerdi. For andre aktører er eksemplarframstilling av malen og standardtekster, som utskrift og annen kopiering til bruk som grunnlag for tilsvarende rapporter, bare tillatt når det er hjemlet i lov (kopiering til privat bruk, sikt o.l.) eller avtale med iVerdi (<https://iverdi.no/>).

Utnyttelse i strid med lov eller avtale kan medføre erstatnings- og straffeansvar.

Oppdragsnr.: 20489-2404

Befaringsdato: 30.03.2026

Side: 3 av 26

Bjørnsløypet 20, 5106 ØVRE ERVIK  
Gnr 209 - Bnr 662  
4601 BERGEN

7-Fjellstakst AS  
Londalslia 1  
5267 ESPELAND



## Dette trenger du å vite om tilstandsrapporten

### Tilstanden vurderes med ulike tilstandsgrader

Tilstanden gir uttrykk for en gitt forventet tilstand, blant annet vurdert ut fra alder og normal bruk. Ved Tilstandsgrad 0 (TG0) og Tilstandsgrad 1 (TG1) gir den bygningssakkyndige normalt ingen begrunnelse for valg av tilstandsgrad. Grunnen er at bygningen eller bygningsdelen da bare har normal slitasje. Ved skjulte konstruksjoner kan alder alene avgjøre tilstandsgrad. Når bygningssakkyndige anbefaler tiltak, for eksempel utbedringer, må brukeren av rapporten vurdere om tiltakene er nødvendige og lønnsomme. Når den bygningssakkyndige velger tilstandsgrad, baseres vurderingen på faste kriterier som følger av gjeldende bransjestandard for Teknisk tilstandsanalyse ved omsetning av bolig og Forskrift til avhendingslova.

TG 0

#### TILSTANDSGRAD 0, TG0: INGEN AVVIK

Bygningsdelen skal være tilnærmet ny, ikke vise tegn på slitasje og det skal være lagt frem dokumentasjon på faglig god utførelse. Det er ingen merknader til delen.

TG 1

#### TILSTANDSGRAD 1, TG1: MINDRE AVVIK

Bygningsdelen skal bare ha normal slitasje, og strakstiltak skal ikke anses som nødvendig. Graden kan også brukes når delen er ny, men der dokumentasjon på faglig god utførelse mangler.

TG 2

#### TILSTANDSGRAD 2, TG2: VESENTLIGE AVVIK OG MINDRE AVVIK SOM ETTER NS 3600 GIR TG 2

Bygningsdelen skal enten ha feil utførelse, en skade eller symptomer på skade, sterk slitasje eller nedsatt funksjon. Graden gis når bygningsdelen trenger vedlikehold eller tiltak i nær fremtid. Graden skal også brukes når delen er gammel og det er grunn til å varsle om faren for skader på grunn av alderen, eller når det er grunn til å overvåke delen spesielt på grunn av fare for større skader eller følgeskader.

TG 3

#### TILSTANDSGRAD 3, TG3: STORE ELLER ALVORLIGE AVVIK

Denne tilstandsgraden brukes ved kraftige tegn på forhold som man må regne med trenger utbedring straks eller innen kort tid. Det er påvist funksjonssvikt eller sammenbrudd.

TG IU

#### IKKE UNDERSØKT/IKKE TILGJENGELIG FOR UNDERSØKELSE

Det kan være avvik/skader som ikke er avdekket.

### Informasjon om utbedringskostnader

Utbedringskostnadene i rapporten er sjablongmessige anslag basert på observerte forhold som feil, skader eller uregelmessigheter, samt foreslåtte tiltak. Disse anslagene er veiledende, angis i fem intervaller, er basert på generelle erfaringstall, og må ikke forveksles med konkrete pristilbud fra håndverkere eller entreprenører. Faktiske kostnader kan variere betydelig, avhengig av individuelle valg, materialpriser og markedsforhold. For å få en nøyaktig vurdering av utbedringskostnadene anbefales ytterligere undersøkelser og innhenting av flere pristilbud fra kvalifiserte fagfolk. Slike anslag gis for TG3, der dette er mulig.

- Tiltak under kr 20 000
- Tiltak mellom kr 20 000 – 100 000
- Tiltak mellom kr 100 000 – 200 000
- Tiltak mellom kr 200 000 – 500 000
- Tiltak over kr 500 000

Oppdragsnr.: 20489-2404

Befaringsdato: 30.03.2026

Side: 4 av 26

Bjørnsløypet 20, 5106 ØVRE ERVIK  
Gnr 209 - Bnr 662  
4601 BERGEN

7-Fjellstakst AS  
Londalslia 1  
5267 ESPELAND



## Beskrivelse av eiendommen

Stor treroms enhet over to plan i leilighetsbygg med to faste garasjeplasser ved tilkomst og ekstern bod på 6 kvm i samme.

Enheten ligger i byggets 5 og 6 etasje med tilkomst fra tilfylt terreng og utgang til terrasser fra stue og soverom.

Bygningen har grunnmur i betong. Yttervegger i mur og bindingsverk, som er forblendet med murstein og kledd med liggende trekledning. Yttertak er skrått, opplekket og tekkt med takstein.

Alle bygningsdeler som ligger under sameiets ansvarsområde er ikke tildelt tilstandsgrader.

Dette er bemerket i teknisk beskrivelse der dette er gjeldende.

### Kjedehus - Byggeår: 2004

#### UTVENDIG

[Gå til side](#)

Vinduer av ulik alder og type med varierende slitasje grad. Glass, karm, beslag og lukkemekanisme er kontrollert.

Ytterdør med glatt finer av god kvalitet er kontrollert for utførelse og slitasje.

Terrassedør av ulik alder med glass er kontrollert for samme.

Det er ikke foretatt tilstandsvurdering av bygningsdeler som er underlagt sameiets ansvarsområde.

Det gjelder i hovedsak yttervegger, takkonstruksjon, radon, drenering, grunnmur, grunn/fundamenter, felles trapper og trapperom, balkonger/terrasser, utvendig vann og avløp og andre tomteforhold.

Nevnte bygningsdeler er vurdert i den grad de har tilknytning til enheten, som eks. overflater på innsiden av yttervegger mot enheten etc.

Utvendige bygningsdeler:

- Grunnmur i betong.
- Yttervegger i mur og bindingsverk, forblendet med murstein og kledd med liggende trekledning.
- Yttertak er skrått, opplekket og tekkt med takstein.

Innvendige bygningsdeler:

- Felles trapper i betong

#### INNVENDIG

[Gå til side](#)

Innvendige gulv med parkett og fliser.  
Innvendige vegger og himling med malte plater.  
Overflater er kontrollert for knirk, svikt og visuelt for utførelse og slitasje.

Etasjeskille i betong og trebjelkelag fra byggeår er kontrollert for horisontalt avvik målt med laser.  
Resultatet tilfredsstillende ikke dagens krav til avvik.

Elementpipe fra byggeår som ikke vurderes nærmere da sameiets ansvar.

Peisovn montert i stue med tilstrekkelig avstand til brennbart.

Innvendig trapp er testet og kontrollert.

Det er en heltre trapp fra byggeår med tilfredstillende bredde, høyde, håndløper og rekkverk.

Malte fyllingsdører fra byggeår.

Overflater er undersøkt og åpne/lukke mekanisme sjekket.

#### VÅTROM

[Gå til side](#)

Bad i hovedetasje fra byggeår med fliser på gulv og vegg. Smøremembran og plastsluk med ukjent utførelse. Varmekabler i gulv, dusjhjørne, mekanisk ventilasjon og toalett. Vegger og himling er sjekket for sprekker i fuger, bom i fliser og for generell slitasje. Vindu er også sjekket relatert samme. Sluk er plassert i dusjhjørne og fall mot sluk fra øvrige lekkasjepunkt er sjekket med laser med godt resultat. Sokkel på dusjdører hindrer imidlertid lekkasjevann tilgang til sluk. Overflate er sjekket for sprekker, riss og bom i fuger/fliser. Membran fra byggeår er kontrollert i sluk. Benkeskap med nedfelte servanter, speil med belysning over. Mekanisk ventilasjon og tilfredstillende luftespalte for tilluft. Det er foretatt hulltaking fra tilstøtende rom mot våtsone

Vaskerom i hovedetasje med fliser på gulv og og malte plater på vegg.

Smøremembran og plastsluk med ukjent utførelse. Opplegg for vaskemaskin, mekanisk ventilasjon og utslagsvask. Vegger og himling er sjekket for utførelse og eventuelle skader. Sluk er plassert ved vaskemaskin.

Fall til sluk fra øvrige lekkasjepunkt er sjekket med laser.

Overflate er sjekket for riss og bom i fuger/fliser.

Terskel mot tilstøtende rom undersøkt.

Sluk og membran fra byggeår er kontrollert

Utslagsvask og opplegg for vaskemaskin og tørketrommel.

Mekanisk ventilasjon og tilfredstillende luftespalte for tilluft.

Det er foretatt hulltaking fra tilstøtende rom mot våtsone

Bad i loftsetasje fra byggeår med fliser på gulv og vegg.

Smøremembran og plastsluk med ukjent utførelse.

Varmekabler i gulv, dusj i badekar, mekanisk ventilasjon og toalett.

Vegger og himling er sjekket for sprekker i fuger, bom i fliser, utførelse og for generell slitasje.

Sluk er plassert under kabinett og fall til sluk fra øvrige

lekkasjepunkt er sjekket med laser med målbart resultat.

Overflate er sjekket for riss og bom i fuger/fliser, og terskel er kontrollert.

Sluk og membran fra byggeår er kontrollert

Benkeskap med nedfelt servant, speil med belysning over.

Mekanisk ventilasjon og tilfredstillende luftespalte for tilluft.

Det er ikke foretatt hulltaking grunnet konstruksjon og innredning.

#### KJØKKEN

[Gå til side](#)

Heltrekjøkken med profilerte fronter fra byggeår av god kvalitet som fremstår med normal bruksslitasje.  
Benkeplate i stein og heltre med nedfelt stålvaske og platetopp  
Integrert steikeovn, micro, oppvaskmaskin og kjøleskap/frys  
Ventilator montert over platetopp på kjøkken.

Bjørnsløypet 20, 5106 ØVRE ERVIK  
Gnr 209 - Bnr 662  
4601 BERGEN

7-Fjellstakst AS  
Londalslia 1  
5267 ESPELAND



## Beskrivelse av eiendommen

#### TEKNISKE INSTALLASJONER

[Gå til side](#)

Rør i rør med fordelerskap i begge etasjer

Avløpsrør i plast fra byggeår

Naturlig avtrekk og tilluft og mekanisk avtrekk på kjøkken, bad og vaskerom

Varmepumpe av eldre type.

200 liter vv beholder fra byggeår plassert på vaskerom

Sikringsskap med automatsikringer og jordfeilbryter plassert i entre.

Anlegget er fra byggeår, uten foretatte endringer i ettertid.

#### FORHOLD SOM ÅPENBART KAN MEDFØRE FARE FOR

[Gå til side](#)

#### HELSE, MILJØ OG SIKKERHET

Lovpålagte sikringsforhold som enheten har ansvar for er kontrollert

#### Arealer

[Gå til side](#)

#### Forutsetninger og vedlegg

[Gå til side](#)

#### Lovlighet

[Gå til side](#)

#### Kjedehus

- Det foreligger godkjente og byggemeldte tegninger, som stemmer med dagens bruk

Tegninger samsvarer.

Bjørnsløypet 20, 5106 ØVRE ERVIK  
Gnr 209 - Bnr 662  
4601 BERGEN

7-Fjellstakst AS  
Londalslia 1  
5267 ESPELAND



## Sammendrag av boligens tilstand

### Fordeling av tilstandsgrader

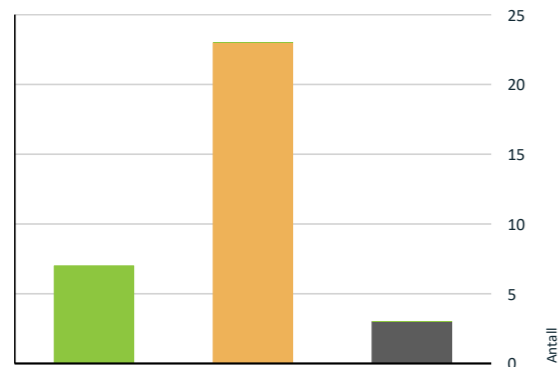

- TG0: Ingen avvik
- TG1: Mindre eller moderate avvik
- TG2: Avvik som kan kreve tiltak
- TG3: Store eller alvorlige avvik
- TG IU: Konstruksjoner som ikke er undersøkt

Vil du vite mer om tilstandsgrader? Se side 4.

### Oppsummering av avvik

Vil du vite mer? Se på rommet eller bygningsdelen senere i rapporten.

#### Kjedehus

##### ■ KONSTRUKSJONER SOM IKKE ER UNDERSØKT

- ! Utvendig > Andre utvendige forhold [Gå til side](#)
- ! Innvendig > Pipe og ildsted [Gå til side](#)
- ! Våtrom > 6 etasje > Bad > Tilliggende konstruksjoner våtrom [Gå til side](#)

##### ! AVVIK SOM KAN KREVE TILTAK

- ! Utvendig > Vinduer [Gå til side](#)
- ! Utvendig > Dører [Gå til side](#)
- ! Innvendig > Overflater [Gå til side](#)
- ! Innvendig > Etasjeskille/gulv mot grunn [Gå til side](#)

- ! Innvendig > Innvendige dører [Gå til side](#)
- ! Tekniske installasjoner > Vannledninger [Gå til side](#)
- ! Tekniske installasjoner > Ventilasjon [Gå til side](#)
- ! Tekniske installasjoner > Varmesentral [Gå til side](#)
- ! Tekniske installasjoner > Varmtvannstank [Gå til side](#)
- ! Våtrom > 5 etasje > Bad > Overflater vegger og himling [Gå til side](#)
- ! Våtrom > 5 etasje > Bad > Overflater Gulv [Gå til side](#)
- ! Våtrom > 5 etasje > Bad > Sluk, membran og tettesjikt [Gå til side](#)
- ! Våtrom > 5 etasje > Bad > Sanitærutstyr og innredning [Gå til side](#)
- ! Våtrom > 5 etasje > Vaskerom > Overflater vegger og himling [Gå til side](#)
- ! Våtrom > 5 etasje > Vaskerom > Overflater Gulv [Gå til side](#)
- ! Våtrom > 5 etasje > Vaskerom > Sluk, membran og tettesjikt [Gå til side](#)
- ! Våtrom > 5 etasje > Vaskerom > Sanitærutstyr og innredning [Gå til side](#)
- ! Kjøkken > 5 etasje > Kjøkken > Overflater og innredning [Gå til side](#)
- ! Kjøkken > 5 etasje > Kjøkken > Avtrekk [Gå til side](#)
- ! Våtrom > 6 etasje > Bad > Overflater vegger og himling [Gå til side](#)
- ! Våtrom > 6 etasje > Bad > Overflater Gulv [Gå til side](#)
- ! Våtrom > 6 etasje > Bad > Sluk, membran og tettesjikt [Gå til side](#)
- ! Våtrom > 6 etasje > Bad > Sanitærutstyr og innredning [Gå til side](#)

#### HELSE, MILJØ OG SIKKERHET

Forhold som åpenbart kan medføre fare for helse, miljø og sikkerhet

- ! Det er ikke foretatt radonmålinger, og bygget er heller ikke utført med radonsperre. [Gå til side](#)

Oppdragsnr.: 20489-2404

Befaringsdato: 30.03.2026

Side: 7 av 26

Bjørnsløypet 20, 5106 ØVRE ERVIK  
Gnr 209 - Bnr 662  
4601 BERGEN

7-Fjellstakst AS  
Londalslia 1  
5267 ESPELAND



## Sammendrag av boligens tilstand

Oppdragsnr.: 20489-2404

Befaringsdato: 30.03.2026

Side: 8 av 26

Bjørnsløypet 20, 5106 ØVRE ERVIK  
Gnr 209 - Bnr 662  
4601 BERGEN

7-Fjellstakst AS  
Londalslia 1  
5267 ESPELAND



## Tilstandsrapport

### KJEDEHUS

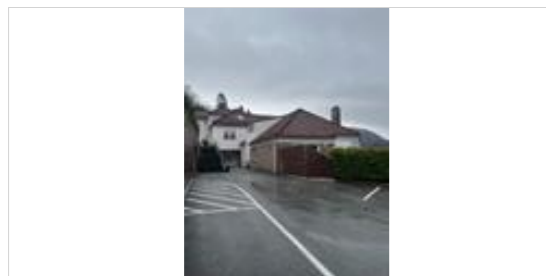

**Byggeår**  
2004

**Anvendelse**  
Beboelse

#### Standard

Leilighet i bygg fra 2004 med gjennomgående standard i tråd med byggeår

#### Vedlikehold

Fremstår normalt vedlikeholdt og ivaretatt

### UTVENDIG

#### TO 2 Vinduer

##### Beskrivelse

Vinduer av ulik alder og type med varierende slitasje grad. Glass, karm, beslag og lukkemekanisme er kontrollert.

##### Vurdering av avvik:

- Det er avvik:

Noe slitasje i overganger registrert

Mer enn halvparten av forventet brukstid er oppbrukt på eldste vinduer

##### Konsekvens/tiltak

- Tiltak:

Jevnlign tilsyn anbefales, vedlikehold og noe oppgradering må påregnes



#### TO 2 Dører

##### Beskrivelse

Ytterdør med glatt finer av god kvalitet er kontrollert for utførelse og slitasje.

Terrassedør av ulik alder med glass er kontrollert for samme.

##### Vurdering av avvik:

- Det er avvik:

Noe slitasje i treverk og overganger på terrassedør registrert

##### Konsekvens/tiltak

- Tiltak:

Det må påregnes vedlikehold og oppgradering på sikt.



Oppdragsnr.: 20489-2404

Befaringsdato: 30.03.2026

Side: 9 av 26

Bjørnsløypet 20, 5106 ØVRE ERVIK  
Gnr 209 - Bnr 662  
4601 BERGEN

7-Fjellstakst AS  
Londalslia 1  
5267 ESPELAND



## Tilstandsrapport



#### TO 2 Andre utvendige forhold

##### Beskrivelse

Det er ikke foretatt tilstandsvurdering av bygningsdeler som er underlagt sameiets ansvarsområde.

Det gjelder i hovedsak yttervegger, takkonstruksjon, radon, drenering, grunnmur, grunn/fundamenter, felles trapper og trapperom, balkonger/terrasser, utvendig vann og avløp og andre tomteforhold. Nevnte bygningsdeler er vurdert i den grad de har tilknytning til enheten, som eks. overflater på innsiden av yttervegger mot enheten etc.

##### Utvendige bygningsdeler:

- Grunnmur i betong.
- Yttervegger i mur og bindingsverk, forblendet med murstein og kledd med liggende trekledning.
- Yttertak er skrått, opplekket og tekket med takstein.

##### Innvendige bygningsdeler:

- Felles trapper i betong



### INNSENDIG

#### TO 2 Overflater

##### Beskrivelse

Innvendige gulv med parkett og fliser.

Innvendige vegger og himling med malte plater.

Overflater er kontrollert for knirk, svikt og visuelt for utførelse og slitasje.

##### Vurdering av avvik:

- Det er avvik:

Overflater med varierende slitasjeegrad og noe lokale skader som medfører avgitt tilstandsgrad. Flere rom har normal alders slitasje og vil fungere helt greit med dette.

##### Konsekvens/tiltak

- Tiltak:

Det må påregnes oppgradering på sikt

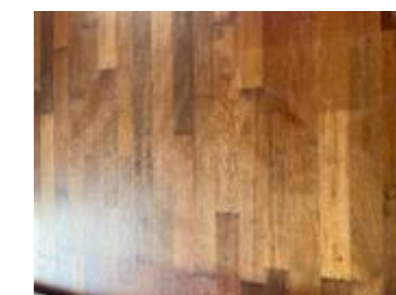

#### TO 2 Etasjeskille/gulv mot grunn

##### Beskrivelse

Etasjeskille i betong og trebjelkelag fra byggeår er kontrollert for horisontalt avvik målt med laser.

Resultatet tilfredsstiller ikke dagens krav til avvik.

##### Vurdering av avvik:

- Det er målt høydeforskjell på mellom 15-30 mm gjennom hele rommet. Tilstandsgrad 2 gis med bakgrunn i standardens krav til godkjente måleavvik.

##### Konsekvens/tiltak

- Andre tiltak:

Fungerer med dette avvik, ved oppgradering anbefales avretting

Oppdragsnr.: 20489-2404

Befaringsdato: 30.03.2026

Side: 10 av 26



## Tilstandsrapport



### TG 2 Innvendige dører

#### Beskrivelse

Malte fyllingsdører fra byggeår.  
Overflater er undersøkt og åpne/lukke mekanisme sjekket.

#### Vurdering av avvik:

- Det er avvik:

Noe lokal slitasje på enkelte innvendige dører

#### Konsekvens/tiltak

- Tiltak:

Dører fungerer med dette avvik



### VÅTROM

#### 5 ETASJE > BAD

##### Generell

#### Beskrivelse

### TG 8 Pipe og ildsted

#### Beskrivelse

Elementpipe fra byggeår som ikke vurderes nærmere da sameiets ansvar.

Peisovn montert i stue med tilstrekkelig avstand til brennbart.



### TG 1 Innvendige trapper

#### Beskrivelse

Innvendig trapp er testet og kontrollert.

Det er en heltre trapp fra byggeår med tilfredstillende bredde, høyde, håndløper og rekkverk.



## Tilstandsrapport

Bad i hovedetasje fra byggeår med fliser på gulv og vegg.  
Smørmembran og plastsluk med ukjent utførelse.  
Varmekabler i gulv, dusjhjørne, mekanisk ventilasjon og toalett.



### 5 ETASJE > BAD

#### TG 2 Overflater vegger og himling

#### Beskrivelse

Vegger og himling er sjekket for sprekker i fuger, bom i fliser og for generell slitasje. Vindu er også sjekket relatert samme.

#### Vurdering av avvik:

- Det er vindu/dør med ikke fuktbestandige materialer i våtsonen (ved vask, dusj, badekar, osv.), løsningen eller byggematerialet er uegnet.
- Det er avvik:

Noe slitasje i overganger registrert

#### Konsekvens/tiltak

- Tiltak:

Jevnlig tilsyn anbefales, oppgradering må påregnes på sikt



### 5 ETASJE > BAD

#### TG 2 Overflater Gulv

#### Beskrivelse

Sluk er plassert i dusjhjørne og fall mot sluk fra øvrige lekkasjepunkt er sjekket med laser med godt resultat.

Sokkel på dusjdører hindrer imidlertid lekkasjevann tilgang til sluk.  
Overflate er sjekket for sprekker, riss og bom i fuger/fliser.

#### Vurdering av avvik:

- Det er mulighet for at det kan forekomme vannlekkasje på våtrommet hvor vann ikke vil gå til sluk.
- Det er påvist at flisfuger har riss/sprekker.

#### Konsekvens/tiltak

- Andre tiltak:

Jevnlig tilsyn anbefales, oppgradering må påregnes på sikt.





## Tilstandsrapport



### 5 ETASJE > BAD

#### TO 2 Sluk, membran og tettesjikt

##### Beskrivelse

Membran fra byggeår er kontrollert i sluk

##### Vurdering av avvik:

- Mer enn halvparten av forventet brukstid er passert på membranløsningen.

##### Konsekvens/tiltak

- Overvåk tilstanden jevnlig. For å få tilstandsgrad 0 eller 1 må tettesjiktet skiftes ut, men tidspunktet for når dette er nødvendig er vanskelig å si noe om.



### 5 ETASJE > BAD

#### TO 2 Sanitærutstyr og innredning

##### Beskrivelse

Benkeskap med nedfelte servanter, speil med belysning over.

##### Vurdering av avvik:

- Det er avvik:  
Mer enn halvparten av forventet brukstid på utstyr er passert

##### Konsekvens/tiltak

- Tiltak:

Fungerer med dette avvik



### 5 ETASJE > BAD

#### TO 1 Ventilasjon

##### Beskrivelse

Mekanisk ventilasjon og tilfredstillende luftespalte for tilluft.



### 5 ETASJE > BAD



## Tilstandsrapport

#### TO 1 Tilliggende konstruksjoner våtrom

##### Beskrivelse

Det er foretatt hulltaking fra tilstøtende rom mot våtsone



### 5 ETASJE > VASKEROM

#### Generell

##### Beskrivelse

Vaskerom i hovedetasje med fliser på gulv og malte plater på vegg.  
Smøre membran og plastsluk med ukjent utførelse.  
Opplegg for vaskemaskin, mekanisk ventilasjon og utslagsvask.



### 5 ETASJE > VASKEROM

#### TO 2 Overflater vegger og himling

##### Beskrivelse

Vegger og himling er sjekket for utførelse og eventuelle skader.

##### Vurdering av avvik:

- Det er avvik:  
Noe slitasje i overganger og skjøter registrert

##### Konsekvens/tiltak

- Tiltak:

Fungerer med dette avvik, vedlikehold må påregnes

### 5 ETASJE > VASKEROM

#### TO 2 Overflater Gulv

##### Beskrivelse

Sluk er plassert ved vaskemaskin.  
Fall til sluk fra øvrige lekkasjepunkt er sjekket med laser.  
Overflate er sjekket for riss og bom i fuger/fliser.  
Terskel mot tilstøtende rom undersøkt.

##### Vurdering av avvik:

- Det er påvist at høydeforskjell fra topp slukrist til gulv/synlig topp membran ved dørterskel er mindre enn 25 mm.
- Det er påvist avvik i fallforhold til sluk i forhold til krav i forskrift på byggetidspunktet.

##### Konsekvens/tiltak

- Andre tiltak:

Fungerer med dette avvik, ved oppgradering anbefales etablert forskriftsmessig fall



Bjørnsløypet 20, 5106 ØVRE ERVIK  
Gnr 209 - Bnr 662  
4601 BERGEN

7-Fjellstak AS  
Londalslia 1  
5267 ESPELAND



## Tilstandsrapport



### 5 ETASJE > VASKEROM

#### TO 2 Sluk, membran og tettesjikt

##### Beskrivelse

Sluk og membran fra byggeår er kontrollert

##### Vurdering av avvik:

- Mer enn halvparten av forventet brukstid er passert på membranløsningen.

##### Konsekvens/tiltak

- Andre tiltak:

Fungerer med dette avvik, tiltak må påregnes på sikt



### 5 ETASJE > VASKEROM

#### TO 2 Sanitærutstyr og innredning

##### Beskrivelse

Utslagsvask og opplegg for vaskemaskin og tørketrommel.

##### Vurdering av avvik:

- Det er avvik:

Mer enn halvparten av forventet brukstid på utstyr er passert

##### Konsekvens/tiltak

- Tiltak:

Fungerer med dette avvik



### 5 ETASJE > VASKEROM

#### TO 1 Ventilasjon

##### Beskrivelse

Mekanisk ventilasjon og tilfredstillende luftspalte for tilluft.

### 5 ETASJE > VASKEROM

#### TO 1 Tilliggende konstruksjoner våtrom

##### Beskrivelse

Det er foretatt hulltaking fra tilstøtende rom mot våtsone



### 6 ETASJE > BAD

#### Generell

##### Beskrivelse

Bad i loftsetasje fra byggeår med fliser på gulv og vegg. Smøremembran og plastsluk med ukjent utførelse. Varmekabler i gulv, dusj i badekar, mekanisk ventilasjon og toalett.

Oppdragsnr.: 20489-2404

Befaringsdato: 30.03.2026

Side: 15 av 26

Bjørnsløypet 20, 5106 ØVRE ERVIK  
Gnr 209 - Bnr 662  
4601 BERGEN

7-Fjellstak AS  
Londalslia 1  
5267 ESPELAND



## Tilstandsrapport



### 6 ETASJE > BAD

#### TO 2 Overflater vegger og himling

##### Beskrivelse

Vegger og himling er sjekket for sprekker i fuger, bom i fliser, utførelse og for generell slitasje.

##### Vurdering av avvik:

- Det er avvik:

Noe slitasje i overganger registrert

##### Konsekvens/tiltak

- Tiltak:

Fungerer med dette avvik, vedlikehold må påregnes



### 6 ETASJE > BAD

#### TO 2 Overflater Gulv

##### Beskrivelse

Sluk er plassert under kabinett og fall til sluk fra øvrige lekkasjepunkt er sjekket med laser med målbart resultat. Overflate er sjekket for riss og bom i fuger/fliser, og terskel er kontrollert.

##### Vurdering av avvik:

- Det er påvist at høydeforskjell fra topp slukrist til gulv/synlig topp membran ved dørterskel er mindre enn 25 mm.
- Det er påvist avvik i fallforhold til sluk i forhold til krav i forskrift på byggetidspunktet.

##### Konsekvens/tiltak

- Andre tiltak:

Jevnlig tilsyn anbefales, oppgradering må påregnes på sikt.



### 6 ETASJE > BAD

#### TO 2 Sluk, membran og tettesjikt

##### Beskrivelse

Sluk og membran fra byggeår er kontrollert

##### Vurdering av avvik:

- Mer enn halvparten av forventet brukstid er passert på membranløsningen.
- Sluk har begrenset mulighet for inspeksjon og rengjøring.

##### Konsekvens/tiltak

- Andre tiltak:

Jevnlig rengjøring anbefales, oppgradering må påregnes på sikt

Oppdragsnr.: 20489-2404

Befaringsdato: 30.03.2026

Side: 16 av 26

Bjørnsløypet 20, 5106 ØVRE ERVIK  
Gnr 209 - Bnr 662  
4601 BERGEN

7-Fjellstakst AS  
Londalslia 1  
5267 ESPELAND



## Tilstandsrapport



6 ETASJE > BAD

### TO 2 Sanitærutstyr og innredning

#### Beskrivelse

Benkeskap med nedfelt servant, speil med belysning over.

#### Vurdering av avvik:

- Det er avvik:

Mer enn halvparten av forventet brukstid på utstyr er passert

#### Konsekvens/tiltak

- Tiltak:

Fungerer med dette avvik



6 ETASJE > BAD

### TO 1 Ventilasjon

#### Beskrivelse

Mekanisk ventilasjon og tilfredstillende luftespalte for tilluft.



6 ETASJE > BAD

### TO 2 Tilliggende konstruksjoner våtrom

#### Beskrivelse

Det er ikke foretatt hulltaking grunnet konstruksjon og innredning.

## KJØKKEN

5 ETASJE > KJØKKEN

### TO 2 Overflater og innredning

#### Beskrivelse

Heltrekjøkken med profilerte fronter fra byggeår av god kvalitet som fremstår med normal bruksslitasje. Benkeplate i stein og heltre med nedfelt stålvaske og platetopp. Integreert steikeovn, micro, oppvaskmaskin og kjøleskap/frys.

#### Vurdering av avvik:

- Det er avvik:

Mer enn halvparten av forventet brukstid er passert på kjøkken og hvitevarer

#### Konsekvens/tiltak

- Tiltak:

Fungerer med dette avvik, oppgradering må påregnes på sikt



Bjørnsløypet 20, 5106 ØVRE ERVIK  
Gnr 209 - Bnr 662  
4601 BERGEN

7-Fjellstakst AS  
Londalslia 1  
5267 ESPELAND



## Tilstandsrapport



5 ETASJE > KJØKKEN

### TO 2 Avtrekk

#### Beskrivelse

Ventilator montert over platetopp på kjøkken.

#### Vurdering av avvik:

- Det er avvik:

Mer enn halvparten av forventet brukstid på ventilator er passert

#### Konsekvens/tiltak

- Tiltak:

Fungerer med dette avvik, oppgradering må påregnes på sikt



## TEKNISKE INSTALLASJONER

### TO 2 Vannledninger

#### Beskrivelse

Rør i rør med fordelerskap i begge etasjer

#### Vurdering av avvik:

- Rørkursene på rør-i-rør systemet på vannledninger er ikke merket.

#### Konsekvens/tiltak

- Rørkurser på rør-i-rør system bør merkes.



### TO 1 Avløpsrør

#### Beskrivelse

Avløpsrør i plast fra byggeår

### TO 2 Ventilasjon

#### Beskrivelse

Naturlig avtrekk og tilluft og mekanisk avtrekk på kjøkken, bad og vaskerom

#### Vurdering av avvik:

- Det er avvik:

Mer enn halvparten av forventet brukstid på aggregat passert

#### Konsekvens/tiltak

- Tiltak:

Fungerer med dette avvik, vedlikehold må påregnes

Bjørnsløypet 20, 5106 ØVRE ERVIK  
Gnr 209 - Bnr 662  
4601 BERGEN

7-Fjellstakst AS  
Londalslia 1  
5267 ESPELAND



## Tilstandsrapport



### 102 Varmesentral

#### Beskrivelse

Varmepumpe av eldre type.

#### Vurdering av avvik:

- Mer enn halvparten av forventet brukstid på varmesentral er oppbrukt.

#### Konsekvens/tiltak

- Det er ikke behov for utbedringstiltak siden varmesentralen fungerer i dag, men ut ifra alder kan skader plutselig oppstå på eldre anlegg.



### 102 Varmtvannstank

#### Beskrivelse

200 liter vv beholder fra byggeår plassert på vaskerom

#### Vurdering av avvik:

- Det er ikke påvist tilfredsstillende el-tilkobling av varmtvannstank iht. gjeldende forskrift.
- Det er påvist at varmtvannstank er over 20 år

#### Konsekvens/tiltak

- Det bør etableres tilfredsstillende el-tilkobling etter gjeldende forskrift.
- Det er ikke behov for utbedringstiltak siden tanken fungerer i dag, men ut ifra alder kan skader plutselig oppstå på eldre tanker.

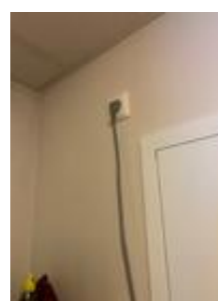
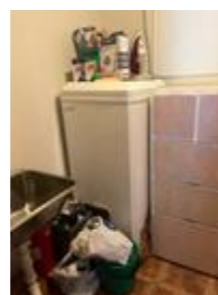

### Elektrisk anlegg

*Dette er en forenklet kontroll begrenset til de spørsmål og undersøkelser som forskriften til avhendingslova (tryggere bolighandel) § 2-18 inneholder. Dette kan ikke sammenlignes med en kontroll utført av offentlig myndighet (Det lokale eltilsyn) eller registrert elektrovirksomhet, og en bygningsakkyndig har verken kompetanse eller lov til å foreta en slik kontroll.*

*Tilstanden er vurdert ut fra den forenklete og begrensede kontrollen som forskriften inneholder. El-anlegget kan ha feil og mangler som en slik forenklet undersøkelse ikke vil avdekke. Vær derfor oppmerksom på denne risikoen, og søk videre veiledning eller få en fullstendig kontroll utført av registrert elektrovirksomhet.*

#### Beskrivelse

Sikringsskap med automatsikringer og jordfeilbryter plassert i entre. Anlegget er fra byggeår, uten foretatte endringer i ettertid.

- Foreligger det eltilsynsrapport de siste 5 år, og det er ikke foretatt arbeid på anlegget etter denne, utenom retting av eventuelle avvik i eltilsynsrapport (dvs en el-tilsynsrapport uten avvik)?  
**Nei**

#### Spørsmål til eier

- Når ble det elektriske anlegget installert eller sist gang totalt rehabilitert (årstall)? Med totalt rehabilitert menes fullstendig utskiftet anlegg fra inntakssikring og videre.  
**2004**
- Er alle elektriske arbeider/anlegg i boligen utført av en registrert elektroinstallasjonsvirksomhet?  
**Ukjent**
- Er det elektriske anlegget utført eller er det foretatt tilleggsarbeider på det elektriske anlegget etter 1.1.1999?

Oppdragsnr.: 20489-2404

Befaringsdato: 30.03.2026

Side: 19 av 26

Bjørnsløypet 20, 5106 ØVRE ERVIK  
Gnr 209 - Bnr 662  
4601 BERGEN

7-Fjellstakst AS  
Londalslia 1  
5267 ESPELAND



## Tilstandsrapport

Ja

Eksisterer det samsvarserklæring?

**Ukjent**

- Foreligger det kontrollrapport fra offentlig myndighet – Det Lokale Eltilsyn (DLE) eller eventuelt andre tilsvarende kontrollinstanser med avvik som ikke er utbedret eller kontrollen er over 5 år?  
**Nei**

- Forekommer det ofte at sikringene løses ut?  
**Nei**

- Har det vært brann, branntilløp eller varmgang (for eksempel termiske skader på deksler, kontaktpunkter eller lignende) i boligens elektriske anlegg?  
**Nei**

#### Generelt om anlegget

- Er det tegn til at det har vært termiske skader (tegn på varmgang) på kabler, brytere, downlights, stikkontakter og elektrisk utstyr? Sjekk samtidig tilstanden på elektrisk tilkobling av varmtvannsbereider, jmfør eget punkt under varmtvannstank  
**Nei**

- Er der synlig defekter på kabler eller er disse ikke tilstrekkelig festet?  
**Nei**

#### Inntak og sikringskap

- Er det tegn på at kabelinnføringer og hull i inntak og sikringskap ikke er tette, så langt dette er mulig å sjekke uten å fjerne kapslinger?  
**Nei**

- Finnes det kursfortegnelse, og er den i samsvar med antall sikringer?  
**Ja**

- Foreta en helhetsvurdering av det elektriske anlegget, dets alder, allmenne tilstand og fare for liv og helse. Bør det elektriske anlegget ha en utvidet el-kontroll?  
**Ja Det ble ikke registrert synlige avvik under befaring, men alle anlegg eldre enn 10 år bør ha en uavhengig kontroll.**



### FORHOLD SOM ÅPENBART KAN MEDFØRE FARE FOR HELSE, MILJØ OG SIKKERHET

*Dette punktet inneholder tydelige og lett synlige forhold ved boligen som åpenbart kan påvirke helse, miljø og sikkerhet, og som bygningsakkyndige har oppdaget. Terskelen for hva som anses som åpenbart er høy, og det utføres ikke undersøkelser med sikte på å avdekke slike forhold. Punktet omfatter ikke skjulte eller ikke-synlige forhold, tekniske vurderinger eller forhold som krever spesialundersøkelser. Forhold vurderes etter byggtknisk forskrift på befaringsstidpunktet. Røykvarslere og håndholdt brannslukningsutstyr vurderes etter gjeldende forskrift om brannforebygging.*

### ⚠ Helse, miljø og sikkerhet

#### Beskrivelse

Lovpålagte sikringsforhold som enheten har ansvar for er kontrollert

#### Vurdering av avvik:

- Det er ikke foretatt radonmålinger, og bygget er heller ikke utført med radonsperre.

#### Konsekvens/tiltak

- Det bør gjennomføres radonmålinger.

Oppdragsnr.: 20489-2404

Befaringsdato: 30.03.2026

Side: 20 av 26



## Arealer, byggetegninger og brannceller

Standard gjeldende fra 01.01.2024

Arealmålinger og arealoppsett er basert på Norsk standard 3940:2023 Areal- og volum-beregninger av bygninger. Areal gjelder for tidspunktet da boligen ble målt

### Hva er måleverdig areal?

Aralet i rommet må ha minst 1,90 m fri høyde over gulvet og minst bredde på 0,60 m. Et loft med skråtak vil for eksempel bare få registrert målbart areal der høyden er minst 1,90 m og bredden minst 0,60 m. Rommet må ha dør eller luke og gangbart gulv.

### Hva er bruksareal?

**BRA = BRA-i + BRA-e + BRA-b**

Bruksarealet for bygningen er bruttoarealet minus arealet som opptas av yttervegger.

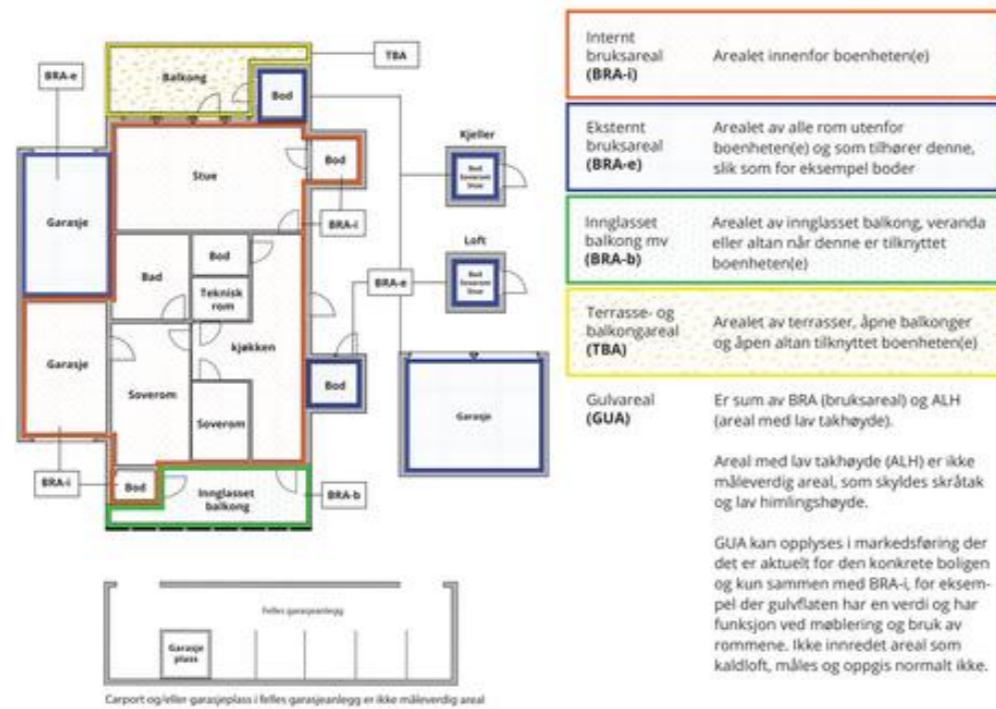

### Aralet kan ikke alltid fastsettes nøyaktig

Areal kan være komplisert eller umulig å måle opp nøyaktig fordi det er vanskelig å fastslå tykkelsen på innervegger, skjehveter i og utforming av bygningskonstruksjoner som karnapp, buer og vinkler som ikke er rette, åpne rom over flere etasjer og så videre.

Eiendommens markedsverdi kan ikke baseres på en matematisk beregning basert på antall kvadratmeter opplyst i rapporten. Opplysninger om areal kan altså ikke alene benyttes for å beregne eiendommens verdi.

### Den bygningsakkyndige kan avdekke eventuelle bruksendringer og avvik i branncelleinndeling

Den bygningsakkyndige ser på byggetegninger hvis de er tilgjengelige og dette er en del av oppdraget, og vurderer bruken av boligen opp mot tegningene. Hvis den bygningsakkyndige avdekker at en bolig ikke ser ut til å være delt opp i brannceller etter kravene i byggeteknisk forskrift på befaringstidspunktet, skal det opplyses om dette.

Reglene om bruksendring og brannceller kan være kompliserte. Søk videre faglige råd om rapporten ikke gir deg svar. Den bygningsakkyndige kan ikke vurdere og svare på alle spørsmål, og kan heller ikke vite om kommunen kan gi unntak for kravene som gjelder. [Vil du vite mer?](#)

### Om brannceller

En branncelle er hele eller avgrensede deler av en bygning hvor en brann fritt kan utvikle seg uten at den kan spre seg til andre bygninger eller andre deler av bygningen i løpet av en fastsatt tid.

### Om bruksendring

Bruksendring er å endre bruken av et rom fra en tillatt bruk til en annen. Dette kan kreve søknad og tillatelse, for eksempel hvis du endrer et rom fra bod til soverom eller arbeidsrom, eller hvis du endrer en bolig til to separate boliger.

Rom for varig opphold har krav til takhøyde, romstørrelse, rømningsvei og lysforhold som må være oppfylt. Du kan søke kommunen om unntak for kravene, men kan ikke regne med å få unntak for krav som går på helse og sikkerhet, for eksempel krav til rømningsvei.

Bruksendring som krever godkjenning, og som ikke er søkt bruksendret, er ulovlig. Kommunen kan etter plan- og bygningsloven kapittel 32 forfølge overtredelser. Kommunen kan pålegge deg å avslutte den ulovlige bruken, eventuelt å rette eller tilbakeføre rommet til godkjent bruk.



## Arealer

### Kjedehus

Etasje	Bruksareal BRA m <sup>2</sup>			SUM	Terrasse- og balkongareal (TBA)	Ikke måleverdig areal (ALH)	Gulvareal (GUA)
	Internt bruksareal (BRA-i)	Eksternt bruksareal (BRA-e)	Innglasset balkong (BRA-b)				
5 etasje	113	6		119	51		119
6 etasje	37			37		6	43
<b>SUM</b>	<b>150</b>	<b>6</b>			<b>51</b>	<b>6</b>	<b>162</b>
<b>SUM BRA</b>	<b>156</b>						

### Romfordeling

Etasje	Internt bruksareal (BRA-i)	Eksternt bruksareal (BRA-e)	Innglasset balkong (BRA-b)
5 etasje	Hall m/trapp, bad, vaskerom, stue, kjøkken, soverom	Bod	
6 etasje	Trapperom /gang, bad, soverom, bod		

### Kommentar

Totalt innvendig areal er oppmålt under befaring. De enkelte rom er også oppmålt, men summen av disse er mindre enn oppgitt BRA.

5 etasje:  
Hall m/trapp: 22,1  
Bad: 7,7  
Vaskerom: 3,8  
Stue: 43,6  
Kjøkken: 12,6  
Soverom: 19,6  
Ekstern bod: 5,9

6 etasje:  
Trapperom/gang: 13,2  
Bad: 3,3  
Soverom: 19,6  
Bod: Ikke målbar

### Lovlighet

#### Byggetegninger

Det foreligger godkjente og byggemeldte tegninger, som stemmer med dagens bruk  
*Kommentar:* Tegninger samsvarer.

#### Nyere håndverkstjenester

Er det ifølge eier utført håndverkstjenester på boligen siste 5 år?

Ja  Nei

Bjørnsløypet 20, 5106 ØVRE ERVIK  
Gnr 209 - Bnr 662  
4601 BERGEN

7-Fjellstakst AS  
Londalslia 1  
5267 ESPELAND



### Total fordeling mellom P-ROM og S-ROM

Tabellen under viser fordelingen av P-ROM og S-ROM etter veiledningen til NS 3940: 2012. Dette er til informasjon og til sammenligning. Tallene er omtrentlige, kan avvike fra faktiske målinger og er ikke juridisk bindende

	P-ROM( m2)	S-ROM( m2)
Kjedehus	150	6

## Befarings - og eiendomsopplysninger

### Befaring

Dato	Til stede	Rolle
30.3.2026	Morten Soltvedt	Takstingenør
	Geir Olsaker	Kunde

### Matrikkeldata

Kommune	gnr.	bnr.	fnr.	snr.	Areal	Kilde	Eieforhold
4601 BERGEN	209	662		15	3995 m <sup>2</sup>	Ambita(tomt i felleseie)	Ikke relevant

#### Adresse

Bjørnsløypet 20

#### Hjemmelshaver

Olsaker Knut

### Eiendomsopplysninger

#### Beliggenhet

Eiendom med tilbaketrukket beliggenhet i attraktivt område.  
Kort avstand til lokalt sentrum med butikker, kjøpesenter, skoler, barnehage og idrettsanlegg.

#### Adkomstvei

Eiendommen har adkomst fra offentlig vei og privat stikkvei.

#### Tilknytning vann

Eiendommen er tilknyttet offentlig vanntilførsel via private stikkledninger

#### Tilknytning avløp

Eiendommen er tilknyttet offentlig avløpsløsning via private stikkledninger.

#### Regulering

Eiendommen ligger i område regulert til boligbygging

#### Om tomten

Tomten er opparbeidet med tilkomstveier, uteområder og parkeringsløsning.

Bjørnsløypet 20, 5106 ØVRE ERVIK  
Gnr 209 - Bnr 662  
4601 BERGEN

7-Fjellstakst AS  
Londalslia 1  
5267 ESPELAND



## Kilder og vedlegg

### Dokumenter

Beskrivelse	Dato	Kommentar	Status	Sider	Vedlagt
Egenerklæring	10.04.2026	Mottatt	Gjennomgått	3	Nei
Eiendomsverdi.no	30.03.2026	Innhentet	Gjennomgått	1	Nei
Eier	30.03.2026	Avgitt	Gjennomgått	1	Nei
Infoland.no	30.03.2026	Innhentet	Gjennomgått	1	Nei

## Revisjoner

Versjon	Ny versjon	Kommentar
1	13.04.2026	

For gyldighet på rapporten se forside

Bjørnsløypet 20, 5106 ØVRE ERVIK  
Gnr 209 - Bnr 662  
4601 BERGEN

7-Fjellstakst AS  
Londalslia 1  
5267 ESPELAND



## Forutsetninger

### Tilstandsrapportens avgrensninger

#### STRUKTUR OG REFERANSENIVA

• Rapporten baserer seg på krav i forskrift til avhendingslova (tryggere bolighandel). Rapportens struktur, metode og begrepsbruk følger i hovedsak Norsk Standard NS 3600:2018 (teknisk tilstandsanalyse ved omsetning av bolig), samt Takstbransjens retningslinjer for arealmåling når det gjelder fordeling mellom P-areal og S-areal.

• Bygningssakkyndig er ikke ansvarlig for tilbakeholdt eller uriktig informasjon, som har betydning for tilstandsvurderingen. Rapporten beskriver avvik, det vil si en tilstand som er dårligere enn referansenivået. Rapporten vil normalt ikke fremheve positive sider ved boligen ut over det som fremgår av tilstandsgradene.

• For anbefalte tiltak ved TG2 og TG3 må du vurdere om tiltakene er nødvendige og lønnsomme. Hva det vil koste å utbedre rom eller bygningsdeler vil avhenge av registrerte avvik og tiltak som kommer frem i rapporten. Anslaget er gitt på generelt grunnlag basert på prisintervaller. Anslaget må ikke forveksles med en konkret vurdering og tilbud fra en entreprenør eller håndverker. Utbedringskostnadene vil også avhenge av personlige preferanser og markedspris på materialer og tjenesteyter.

• Vurdering mot byggeregler  
Den bygningssakkyndige vil vurdere boligen mot hvordan det var vanlig å bygge og regler som gjaldt på søknadstidspunktet. Noen rom og bygningsdeler slik som bad og vaskerom, og forhold som gjelder sikkerhet mot brann, rekkverk og trapper osv., vil den bygningssakkyndige vurdere mot dagens regelverk. Etter dagens regelverk vil disse kunne få en tilstandsgrad 2 eller 3 uten at det nødvendigvis er krav om at avviket må utbedres.

#### PRESISERINGER

Tilstandsrapporten gjelder hovedbygget. Tilleggsbygninger, som for eksempel garasje, gis kun en enkel beskrivelse.

Avvik er vurdert ut fra tekniske forskrifter på godkjenningstidspunktet for bygget. Noen bygningsdeler er vurdert etter gjeldende teknisk forskrift på befaringstidspunktet. Dette gjelder blant annet:

i. våtrom (bad, vaskerom) og andre fuktutsatte rom

ii. forhold knyttet til brann, rømming, sikkerhet, for eksempel rekkverkshøyder/åpninger, ulovlige bruksendringer, brannceller osv.

• For skjulte konstruksjoner, som vann og avløp uten dokumentasjon, er kvalitet og alder vurdert.

• Fastmonterte installasjoner, for eksempel innfelt belysning og høyttalere, skal ikke demonteres for å sjekke dampsperran bak. Dette er av hensyn til bygningssakkyndiges kompetanse og risikoen for skade.

• Kontroll av fukt i konstruksjonen ved hulltaking i bad og vaskerom (våtrom), rom under terreng (kjelleretasje, underetasje og sokkeletasje) eller andre bygningsdeler, skal skje etter eiers aksept. Hulltaking av våtrom og rom under terreng kan i visse tilfeller unnlates (ref. forskrift til avhendingslova).

• Kontroll av romfunksjoner for P-ROM blir bare utført når det ikke

foreligger godkjente og byggemeldte tegninger, eller når tegninger ikke stemmer med dagens bruk.

• Bygningssakkyndig gir en forenklet vurdering av branntekniske forhold og elektriske installasjoner i boligen hvis det er mer enn fem år siden siste el-tilsyn. Ved behov for grundigere undersøkelser, kan bygningssakkyndig anbefale boligkjøper ta kontakt med offentlige myndigheter eller en kvalifisert elektrofaglig fagperson.

#### TILLEGGSUNDERSØKELSER

Etter avtale med eier kan tilstandsanalysen utvides til også å omfatte tilleggsundersøkelser utover minimumskravet i forskriften.

#### BEFARINGEN

Rapporten gir en vurdering av byggverk og bygningsdeler som bygningssakkyndig har observert, og som fremkommer av forskrift til avhendingslova. Rapporten er likevel ingen garanti for at det ikke kan finnes skjulte feil, skader og mangler. NS 3600:2018 (teknisk tilstandsanalyse ved omsetning av bolig) har undersøkelsesnivå 1 til 3, hvor nivå 1 er det laveste og basert på visuell observasjon. Rapporten er basert på undersøkelsesnivå 1, med noen få unntak: våtrom og rom under terreng.

I praksis betyr dette at:

• befaringen skal begrenses til kun visuelle observasjoner på tilgjengelige flater uten fysiske inngrep (f.eks. riving).

• flater som er skjult av snø eller på annen måte ikke er tilgjengelig eller skjult, blir ikke kontrollert.

• det blir ikke utført funksjonsprøving av bygningsdeler, som isolasjon, piper, ventilasjon, elektrisk anlegg, osv.

• det gis ikke en vurdering av boligens tilbehør, hvite- og brunevarer og annet inventar. Dette gjelder også integrert tilbehør.

• inspisering av yttertak er basert på det som er synlig, normalt på innsiden fra loftet og utvendig fra stige/bakkenivå. I en del situasjoner er det ikke sikkerhetsmessig forsvarlig å undersøke taket fra utsiden, og da vil vurderingen være basert på alder og materialer.).

• stikkprøvetakninger er tilfeldig valgt og kan innebære kontroll under overflaten med spiss redskap eller lignende.

#### UTTRYKK OG DEFINISJONER

• Referansenivå: kravet til bygningsdelen eller rommet på byggetidspunktet.

• Tilstand: byggverkets eller bygningsdelens tekniske, funksjonelle eller estetiske status på et gitt tidspunkt.

• Symptom: forhold som gir indikasjon på hvilken tilstand et byggverk eller en bygningsdel befinner seg i. Benyttes ved beskrivelse av avvik og alder.

• Skadegjørere: i hovedsak råte, sopp og skadedyr.

• Fuktsøk: overflatesøk med egnet søkeutstyr som fuktindikator eller visuelle observasjoner.

Oppdragsnr.: 20489-2404

Befaringsdato: 30.03.2026

Side: 25 av 26

Bjørnsløypet 20, 5106 ØVRE ERVIK  
Gnr 209 - Bnr 662  
4601 BERGEN

7-Fjellstakst AS  
Londalslia 1  
5267 ESPELAND



## Forutsetninger

• Fuktmåling: måling av fuktinnhold i materiale eller i bakenforliggende konstruksjon ved bruk av egnet måleutstyr, blant annet hammerelektrode og pigger.

• Hulltaking: boring av hull for inspeksjon og fuktmåling i risikoutsatte konstruksjoner, primært i tilstøtende vegger til bad, utforede kjellervegger og eventuelt i oppførede kjellergulv.

• Normal slitasjegrad: forventet slitasje av materiale i overflaten som er basert på enkle visuelle observasjoner. Kan vurderes sammen med bygningsdelens alder.

• Forventet gjenværende brukstid: anslått tid et byggverk eller en del av et byggverk vil kunne tjene sitt formål (NS 3600:2018, termer og definisjoner punkt 3.9).

#### AREALBEREGNING FOR BOENHETER

• Areal fastsettes etter Forskrift til avhendingsloven og Norsk Standard 3940 Areal- og volum-beregninger av bygninger fra 2023.

• Areal oppgis i hele kvadratmeter i rapporten, og gjelder for det tidspunkt oppmålingen fant sted.

• Bruksareal (BRA) er det måleverdige arealet som er innenfor omsluttete vegger målt i gulvhøyde (bruttoareal minus arealet som opptas av yttervegger). I tillegg til gulvhøyde gjelder regler om fri bredde for at arealet skal være måleverdig, med betydning for BRA av for eksempel loft med skråtak. BRA består av internt bruksareal (BRA-i), eksternt bruksareal (BRA-e) og innglasset balkong mv (BRA-b). Terrasse- og balkongareal (TBA) opplyses der tilstandsrapporten skal benyttes i boligomsetningen og der det er aktuelt. I tillegg kan gulvareal (GUA) og areal med lav takhøyde (ALH) opplyses sammen med BRA der det er aktuelt og en del av oppdraget. Rom skal ha atkomst og gangbart gulv for å kunne regnes som BRA/måleverdig areal.

• Areal måles og oppgis dersom arealet oppfyller krav til måleverdighet, slik som at arealet må ha minst en bredde på 0,6m og minst en høyde på 1,9 m osv. Et rom kan være i strid med teknisk forskrift og mangle godkjenning hos kommunen for den aktuelle bruken, uten at dette får betydning for om arealet måles og oppgis i tilstandsrapporten. Når arealet måles tas det ikke hensyn til om arealet er lovlig oppført eller om bruken er lovlig, bruksendringer, lysforhold eller andre sikkerhetsmangler.

• Eiendommens markedsverdi kan ikke baseres på en rent matematisk beregning i forhold til antall kvadratmeter opplyst i rapporten. Opplysninger om areal kan altså ikke alene benyttes for beregning av eiendommens verdi.

• Rom som ligger utenfor boenheten, men som eier har påvist og/eller opplyst at tilhører boenheten, er oppmålt og inkludert i BRA-e. Det er ikke fremvist dokumentasjon på at rommet tilhører boenheten, med mindre dette er angitt særskilt. Rom utenfor boenheten kan omdisponeres av borettslaget/sameiet og dette kan påvirke boligens BRA. Vær oppmerksom på at NS 3940:2023 og eierseksjonsloven har ulik definisjon av fellesareal. Ved arealmåling gjelder NS 3940:2023 som definerer fellesareal slik: "Delen av bygning som brukes av to eller flere bruksenheter eller til bygningens forvaltning, drift eller vedlikehold.

• Se øvrig informasjon om areal i rapporten, Norsk Standard 3940 (2012 og 2023) og veiledningen til disse.

#### PERSONVERN

Oppdragsnr.: 20489-2404

Befaringsdato: 30.03.2026

Side: 26 av 26

Signafides  
Eiendomsmegling AS



## Egenerklæring

Bjørnsløypet 20, 5106 ØVRE ERVIK

10 Apr 2026

### Informasjon om eiendommen

Adresse	Postadresse	Enhetsnummer
Bjørnsløypet 20	Bjørnsløypet 20	

### Opplysninger om selger og salgsobjekt

Er boligen en del av et sameie, aksjeselskap eller borettslag?

Ja  Nei

Har du kjennskap til eiendommen?

Ja  Nei

Eiendommen selges som et dødsbo. Det innebærer at selger ikke har detaljert kunnskap om eiendommen, med den risiko det medfører. Det kan derfor være feil og mangler ved eiendommen som det ikke er spesifikt opplyst om. Kjøper oppfordres derfor til å foreta en særlig grundig undersøkelse av eiendommen, gjerne med bistand av teknisk sakkyndig.

Driver eieren med omsetning eller utvikling av eiendom?

Ja  Nei

Når kjøpte eieren boligen?

Min mor og far kjøpte eiendommen i 2004 når den var nybygget.

Informasjon om eksisterende husforsikring

Gjensidige Forsikring ASA-49

### Informasjon om selger

Selger

Olsaker, Stein

### Forbehold

Selger tar spesifikt forbehold om feil og mangler som er beskrevet i egenerklæringskjemaet.

Boligkjøper anses å kjenne til forholdene som er omtalt i dette egenerklæringskjemaet. Disse forholdene kan ikke gjøres gjeldende som feil eller mangler senere.

Boligkjøper oppfordres til å selv undersøke eiendommen grundig.

### Egenerklæring

A.1 Vennligst oppgi eventuell informasjon om boligen som du tenker kan være relevant og nyttig for dem som vurderer å kjøpe den.

Arvingene kjenner ikke til forhold om eiendommen før eiers dødsfall i august 2025. Etter august 2025 er en lekkasje fra takbeslag utbedret gjennom sameiets forsikringsselskap.  
Tak og vegger i stue, gang, trappegang og gang 2.etg er malt av malerfirma K.Nilsen AS.  
På utvendige vegger på terrasser er fasadebord med slitasjeskader byttet av De Jonge Bygg & Snekkerservice AS.  
Toalett i 2. etg er utbedret ved bytting av innmat i sistene av Rørlegger R.Mjælde AS.  
Peisen har ikke vært benyttet på 20 år og selger er usikker på avtrekk.

### Boligselgerforsikring

Boligen selges med boligselgerforsikring

En boligselgerforsikring gir trygghet for selger og kjøper, og kan dekke feil og mangler som enten ikke er opplyst om eller det ikke var kjennskap til da salget ble gjennomført.

Forsikringen er tegnet i Gjensidige Forsikring ASA

Forsikringsnummer 76018214



## VEDTEKTER FOR SAMEIET GOLFSTIEN TERRASSE

(Endret ved ord. årsmøtet 19. mai 2021, sist endret ved ord. årsmøte 19. april 2023)

### 1. NAVN OG OPPRETTELSE

Sameiets navn er Sameiet Golfstien Terrasse, og har gårdsnummer 209 og bruksnummer 662 i Bergen kommune. Sameiet ble opprettet ved seksjoneringsbegjæring tinglyst 16.11.2001.

Sameiet består av 21 seksjoner

Sameiet har til formål å ivareta sameiernes felles bointeresser, samt forvalte og administrere felles interesser i samsvar med gjeldende lov og vedtekter.

Alle sameiere er forpliktet til å lojalt rette seg etter sameiets vedtekter og gyldige beslutninger som fattes i sameiets lovlige organer. Trivsel og godt naboskap er en ledetråd for sameiets løpende drift. Sameiet skal ikke unødig samlet eller ved sine sameiere provosere dårlig naboskap til omgivelsene.

### 2. DISPOSISJONSRETTE OVER SEKSJONENE

#### 2.1. Bebyggelsen og tomten

Seksjonseierne er sameiere i bebyggelsen og tomten i eierseksjonssameiet. Eierne har enerett til å bruke en bestemt bruksenhet i eiendommen. Seksjonen kan ikke skilles ut fra sameiet. For hver seksjon er det fastsatt en sameiebrøk som uttrykker seksjonseierens forholdsmessige eierandel i sameiet.

Tomten og alle deler av bebyggelsen som ikke etter seksjoneringen omfattes av bruksenhetene, er fellesarealer.

#### 2.2. Begrensninger i muligheten til å kjøpe boligseksjoner

Ingen kan kjøpe eller på annen måte erverve flere enn to boligseksjoner i ett og samme eierseksjonssameie.

#### 2.3. Seksjonseierens rettslige disposisjonsrett

Seksjonseieren disponerer fritt over egen seksjon med de begrensningene som følger av sameieforholdet, eierseksjonsloven og disse vedtektene. Seksjonseieren kan fritt selge, pantsette og leie ut sin egen seksjon. Seksjonseieren kan også påhefte seksjonen servitutter, forkjøpsretter eller andre løsningsretter og foreta andre rettslige disposisjoner over seksjonen.

Seksjonseiernes rettslige disposisjonsrett over seksjonene kan begrenses i disse vedtektene dersom de som berøres, samtykker i begrensningen. Slike begrensninger kan også fastsettes i avtaler mellom seksjonseiere eller i avtaler mellom seksjonseiere og tredjepersoner.

Sameiets styre eller forretningsføreren skal skriftlig underrettes om alle overdragelser og leieforhold som varer i 6 måneder eller mer.

#### 2.4. Seksjonseierens rett til å bruke bruksenheten og fellesareal

Seksjonseieren har enerett til å bruke sin bruksenhet.

Seksjonseieren har også rett til å bruke fellesarealene til det de er beregnet til eller vanligvis brukes til, og til annet som er i samsvar med tiden og forholdene.

Dersom årsmøtet ikke har truffet vedtak om bruken, bestemmer styret hvordan fellesarealene skal brukes. Årsmøtet kan vedta og endre ordensregler med vanlig flertall av de avgitte stemmer. Seksjonseierne plikter å følge de til enhver tid gjeldende ordensregler.

Sameiets ordensregler skal være rimelige og balansere sameiernes eierinteresser i utnyttelse av egen bruksenhet mot hensynet til de andre sameierne, felleskapet og hensyn til ro og fred. Ved gjentatt brudd på lovlig fastsatte ordensregler, kan styret – etter å ha varslet den aktuelle sameieren på tilbørlig måte – treffe lovlige vedtak så langt som nødvendig for å gjenopprette orden, herunder iverksette tiltak for vedkommende sameiers regning. De enkelte sameiere bør i nabo tvister innen sameiet søke å løse saken i minnelighet, men har krav på rimelig bistand fra styret eller årsmøtet dersom saken ikke kan løses på minnelig måte og den vedrører felleskapet og sameiets almene behov for ro, orden og fred. Sameiet tilstreber så langt som mulig å løse sine interne

stridigheter i minnelighet, noe begge eller alle parter lojalt vil etterstrebe.

En seksjonseier kan med samtykke fra styret anlegge ladepunkt for elbil og ladbare hybrider i tilknytning til en parkeringsplass seksjonen disponerer, eller andre steder som styret anviser. Styret kan bare nekte å samtykke dersom det foreligger en saklig grunn.

Bruksenheten og fellesarealene må ikke brukes slik at andre seksjonseiere påføres skade eller ulempe på en urimelig eller unødvendig måte.

Bruksenheten kan bare brukes i samsvar med formålet. En endring av bruksformålet krever reseksjonering.

Det kan fastsettes i vedtektene at én eller flere seksjonseiere har enerett til å bruke bestemte deler av fellesarealene i inntil tretti år. Vedtektene kan fastsette nærmere regulering av eneretten, for eksempel om kostnadsfordeling eller vedlikeholdsplikt. Etablering av slik midlertidig enerett krever samtykke fra seksjonseiere som får enerett. Endring av en etablert midlertidig enerett krever samtykke fra de seksjonseierne som direkte berøres av endringen.

Det kan ikke knyttes slik enerett til arealer som andre seksjonseiere trenger tilgang til, eller arealer som etter plan- og bygningsloven er avsatt til felles uteoppholdsareal.

For innendørs biloppstillingsplasser i anleggets 5. etg. gir tildelt plass/plasser enerett til bruk og disponering, herunder utleie og overføring av bruksrett, det siste bare innen sameiet. Bruksrett til biloppstillingsplass kan ikke ved salg skilles fra den seksjon bruksretten er knyttet til.

For boder i anleggets 5. etg. gjelder tilsvarende for de respektive seksjoner.

## **2.5. Parkering og andre tiltak for seksjonseiere med nedsatt funksjonsevne**

En seksjonseier kan med samtykke fra styret gjennomføre tiltak på fellesarealene som er nødvendige på grunn av seksjonseierens eller husstandsmedlemmenes nedsatte funksjonsevne. Styret kan bare nekte å samtykke dersom det foreligger en saklig grunn.

Tilrettelagte parkeringsplasser er forbeholdt beboere som på grunn av nedsatt funksjonsevne har et dokumentert behov for tilrettelagt plass. Disse beboerne har krav på å få tilgang til plassen mot et midlertidig bytte av egen parkeringsplass. Byttet gjelder så lenge beboeren har et dokumentert behov. Styret kan gi nærmere regler om tildelingskriteriene. Plassen byttes tilbake ved salg av seksjonen. Det er ikke nødvendig å reseksjonere i hvert enkelt tilfelle. Denne vedtektsbestemmelsen kan ikke endres uten at samtlige seksjonseiere uttrykkelig sier seg enige. Kommunen har vetorett mot endring av vedtekten. Vedtekten må registreres i Foretaksregisteret.

## **2.6. Dyrehold**

Dyrehold er tillatt. Dyreholdet må ikke være til sjenanse for de øvrige brukerne av eiendommen.

Sameiet kan likevel forby dyrehold i vedtektene eller ordensreglene. Har sameiet forbudt dyrehold kan seksjonseieren likevel holde dyr dersom gode grunner taler for det og dyreholdet ikke er til ulempe for de øvrige brukerne av eiendommen.

## **3. FELLESKOSTNADER**

### **3-1 Felleskostnader**

Kostnader med eiendommen som ikke knytter seg til den enkelte bruksenhet, er felleskostnader. Felleskostnader skal fordeles mellom seksjonseierne etter sameiebrøken. Dersom særlige grunner taler for det, kan kostnadene fordeles etter nytten for den enkelte bruksenhet eller etter forbruk.

Dersom de seksjonseierne som berøres, uttrykkelig sier seg enige, kan det i vedtektene fastsettes en annen fordeling enn det som følger av disse vedtektene og eierseksjonsloven.

Utgifter til garasjeanlegget bare kan belastes sameiere med bilplass, eventuelt forholdsmessig ut fra antall slike plasser.

### **3-2 Betaling av felleskostnader**

Den enkelt seksjonseier skal forskuddsvis hver måned betale et akontobeløp som fastsettes av seksjonseierne på årsmøtet, eller av styret, for å dekke sin andel av felleskostnadene. Akontobeløpet

kan også dekke avsetning av midler til fremtidig vedlikehold, påkostninger eller andre fellestiltak på eiendommen dersom årsmøtet har vedtatt slik avsetning.

Ved forsinket betaling treffes tiltak for å sikre at beløpet blir gjort opp, herunder kan det legges til lovens forsinkelsesrente.

### **3-3 Seksjonseierens heftelse for Sameiets ansvar og forpliktelse utad**

Den enkelte seksjonseier hefter for felles ansvar og forpliktelser etter sin sameierbrøk.

## **4. PANTERETT FOR SEKSJONSEIERENS FORPLIKTELSER**

De andre seksjonseierne har panterett i seksjonen for krav mot seksjonseieren som følger av sameieforholdet. Pantekravet kan ikke overstige et beløp som for hver bruksenhet svarer til to ganger folketrygdens grunnbeløp på det tidspunktet tvangsdekning besluttet gjennomført. Panteretten omfatter også krav som skulle ha vært betalt etter at det har kommet inn en begjæring til namsmyndighetene om tvangsdekning.

Panteretten faller bort dersom det ikke senest to år etter at pantekravet skulle ha vært betalt, kommer inn en begjæring til namsmyndigheten om tvangsdekning, eller dersom dekningen ikke gjennomføres uten unødig opphold.

Med tilslutning fra de sameierne det gjelder kan det vedtektsfestes en mer omfattende panterett for krav mot sameierne enn det som følger av første ledd. Slik panterett får rettsvern etter vanlige regler.

Med henvisning til tredje ledd fastsettes at panteretten omfatter skyldige felleskostnader uten tids- eller beløpsbegrensninger. Sameier med utestående gjeld for fellesutgifter plikter å medvirke til tinglysning, jf. femte ledd.

For uoppgjort beløp etter forfall kan det kreves utarbeidelse av eksigibelt gjeldsbrev, alternativt ordinær pantobligasjon med sikkerhet i boligen, dersom det er fare for bortfall av panterett etter første ledd. Ved forsinket betaling treffes tiltak for å sikre at kravet blir gjort opp, herunder kan det legges til lovens forsinkelsesrente.

Styret skal i samråd med forretningsføreren forhandle med vedkommende sameier ved slikt betalingsmislighold.

## **5. VEDLIKEHOLD**

### **5.1. Seksjonseierens plikt til å vedlikeholde bruksenheten**

Seksjonseieren skal vedlikeholde bruksenheten slik at skader på fellesarealene og andre bruksenheter forebygges, og slik at de øvrige seksjonseierne slipper ulemper. Vedlikeholdsplikten omfatter også eventuelle tilleggsdeler til bruksenheten.

Seksjonseierens vedlikeholdsplikt omfatter slikt som

- a) inventar
- b) utstyr, som vannklosett, varmtvannsbereder, badekar og vasker
- c) apparater, for eksempel brannslukningsapparat
- d) skap, benker, innvendige dører med karmen
- e) listverk, skillevegger, tapet
- f) gulvbelegg, varmekabler, membran og sluk
- g) vegg-, gulv- og himlingsplater
- h) rør, ledninger, sikringsskap fra og med første hovedsikring eller inntakssikring
- i) vinduer og ytterdører.

Seksjonseieren skal vedlikeholde våtrom slik at lekkasjer unngås.

Seksjonseieren skal rense sluk og holde avløpsrør åpne frem til fellesledningen. Dette gjelder også sluk på balkong eller lignende som ligger til bruksenheten.

Vedlikeholdsplikten omfatter også nødvendig reparasjon og utskifting av det som er nevnt i annet, tredje og fjerde ledd, men ikke utskifting av sluk, vinduer og ytterdører.

Vedlikeholdsplikten omfatter ikke reparasjon eller utskifting av tak, bjelkelag, bærende veggkonstruksjoner og rør eller ledninger som er bygget inn i bærende konstruksjoner.

Vedlikeholdsplikten omfatter også utbedring av tilfeldige skader, for eksempel skader som er forårsaket av uvær, innbrudd eller hærverk.

Seksjonseier er ansvarlig for at bruksenheten er utstyrt med påbudt brannvernutstyr, og at dette fungerer og er i forskriftsmessig stand.

Etter et eierskifte har den nye seksjonseieren plikt til å utføre vedlikehold, inkludert reparasjoner og utskifting, etter denne bestemmelsen. Denne plikten gjelder selv om vedlikeholdet skulle ha vært utført av den tidligere seksjonseieren.

### **5.2. Sameiets plikt til å vedlikeholde og utbedre fellesarealer m.m.**

Sameiet skal holde utvendige og innvendige fellesarealer, inkludert bygningen og felles installasjoner, forsvarlig ved like. Vedlikeholdet skal utføres slik at skader på fellesarealene og de enkelte bruksenhetene forebygges, og slik at seksjonseierne slipper ulemper. Vedlikeholdsplikten omfatter alt som ikke faller inn under den enkelte seksjonseierens vedlikeholdsplikt etter 5.1. Vedlikeholdsplikten omfatter også reparasjon og utskifting når det er nødvendig, og utbedring av tilfeldige skader.

Vedlikeholdsplikten omfatter også felles installasjoner som går gjennom bruksenheter, slik som rør, ledninger og kanaler. Sameiet har rett til å føre nye slike installasjoner gjennom bruksenhetene hvis det ikke skaper vesentlig ulempe for den aktuelle seksjonseieren. Seksjonseieren skal gi sameiet adgang til bruksenheten for å vedlikeholde, installere og kontrollere installasjoner som nevnt i første og annet punktum. Kontroll og arbeid i bruksenhetene skal varsles i rimelig tid og gjennomføres slik at det ikke skaper unødvendig ulempe for seksjonseieren eller andre brukere.

Hvis sameiet ikke vedlikeholder fellesarealene i samsvar med første og annet ledd, og det mangelfulle vedlikeholdet står i fare for å påføre eiendommen skade eller ødeleggelse, kan en seksjonseier utføre vedlikeholdet selv. Seksjonseieren kan i slike tilfeller kreve å få sine nødvendige utgifter dekket på samme måte som andre vedlikeholdskostnader, jf. punkt 3. Før seksjonseieren starter et slikt vedlikehold, skal de øvrige seksjonseierne varsles i rimelig tid. Varsel kan unnlates dersom det foreligger særlige grunner som gjør det rimelig å unnlate å varsle.

### **5.3. Bygningsmessige arbeider**

Utskifting av vinduer og ytterdører, oppsetting av markiser, endring av fasadekledning, endring av utvendige farger eller lignende, skal skje etter en samlet plan vedtatt av årsmøtet. Skal slikt arbeid

utføres av seksjonseierne selv, må det kun skje etter forutgående godkjenning av styret.

Tilbygg/påbygg og andre endringer av bebyggelsen som etter vedtektenes punkt 7.10 og eierseksjonsloven krever årsmøtets samtykke, må ikke igangsettes før samtykke er gitt. Dette gjelder selv om bygningsmyndighetene har gitt tillatelse til igangsettelse. Søknad eller melding til bygningsmyndighetene må godkjennes av styret før byggemelding kan sendes.

### **5.4. Seksjonseierens erstatningsansvar for mangelfullt vedlikehold**

En seksjonseier som ikke oppfyller vedlikeholdsplikten etter 5.1, skal erstatte tap dette påfører andre seksjonseiere. Seksjonseieren skal likevel ikke erstatte tapet dersom han eller hun kan sannsynliggjøre at det mangelfulle vedlikeholdet skyldes en hindring utenfor hans eller hennes kontroll og det ikke er rimelig å forvente at seksjonseieren skulle ha regnet med hindringen, overvunnet den eller unngått følgene av den.

Dersom det mangelfulle vedlikeholdet skyldes en tredjeperson som seksjonseieren har valgt til å utføre vedlikeholdet, er seksjonseieren ikke erstatningsansvarlig hvis seksjonseieren kan sannsynliggjøre at det mangelfulle vedlikeholdet skyldes en hindring også utenfor tredjepersonens kontroll, og det ikke er rimelig å forvente at tredjepersonen skulle ha regnet med hindringen, overvunnet den eller unngått følgene av den.

En seksjonseier er erstatningsansvarlig for indirekte tap som det mangelfulle vedlikeholdet har påført en annen seksjonseier, men bare når seksjonseieren har vært uaktsom.

Ved eierskifte er den nye eieren bare ansvarlig for den delen av tapet som skyldes mangelfullt vedlikehold i sin eiertid.

Dersom seksjonseierens mangelfulle vedlikehold fører til skade på bygninger, fellesarealer eller annet som sameiet skal vedlikeholde og utbedre etter 5.2 første og annet ledd, er seksjonseieren erstatningsansvarlig etter denne bestemmelsen.

### **5.5. Sameiets erstatningsansvar for mangelfullt vedlikehold**

Hvis sameiet ikke oppfyller sin vedlikeholdsplikt etter 5.2, skal det erstatte tap dette påfører seksjonseierne gjennom skader på bruksenhetene. Sameiet skal likevel ikke erstatte tapet dersom

sameiet kan sannsynliggjøre at det mangelfulle vedlikeholdet skyldes en hindring også utenfor sameiets kontroll, og det ikke er rimelig å forvente at sameiet skulle ha regnet med hindringen, overvunnet den eller unngått følgene av den.

Dersom det mangelfulle vedlikeholdet skyldes en tredjeperson som styret har valgt til å utføre vedlikeholdet, er sameiet ikke erstatningsansvarlig hvis sameiet kan sannsynliggjøre at det mangelfulle vedlikeholdet skyldes en hindring også utenfor tredjepersonens kontroll, og det ikke er rimelig å forvente at tredjepersonen skulle ha regnet med hindringen, overvunnet den eller unngått følgene av den.

Sameiet er erstatningsansvarlig for indirekte tap som sameiets mangelfulle vedlikehold har påført en seksjonseier, men bare når sameiet har opptrådt uaktsomt.

Kravet om erstatning rettes mot styret. Fører erstatningskravet frem, er kostnaden en felleskostnad for sameiet.

#### **5.6. Fellesregler om omfanget av erstatning**

Ansvar etter 5.4 og 5.5 første og annet ledd omfatter ikke indirekte tap. Som indirekte tap regnes tap i næring, tap som følge av skade på annet enn bruksenheten og vanlig tilbehør til denne, og tap som følge av at bruksenheten eller deler av denne ikke kan brukes, for eksempel tapte leieinntekter. Utgifter til erstatningsbolig for brukere av en boligseksjon er likevel ikke indirekte tap.

Ansvar etter 5.4 eller 5.5 gjelder bare tap den ansvarlige med rimelighet kunne regne med som en mulig følge av det mangelfulle vedlikeholdet.

Dersom den seksjonseieren som er påført skaden, ikke begrenser tapet sitt gjennom rimelige tiltak, må eieren selv bære den delen av tapet som kunne vært unngått.

Erstatningsansvaret kan reduseres dersom det vil virke urimelig for den ansvarlige. Ved vurderingen skal det legges vekt på tapets størrelse sammenlignet med det tap som vanligvis oppstår i lignende tilfeller, og forholdene ellers.

For skader som en seksjonseier er erstatningsansvarlig for, skal seksjonseierens forsikring benyttes så langt den rekker, inkludert

mulig egenandel, før sameiets forsikring benyttes. Hvis sameiets forsikring benyttes skal den som er erstatningsansvarlig betale forsikringens egenandel. Bestemmelsen gjelder også når skaden er forårsaket av noen av seksjonseierens husstand eller personer som seksjonseieren har gitt adgang til eiendommen eller overlatt sin seksjon til.

## **6. MISLIGHOLD**

### **6.1. Pålegg om salg av seksjonen**

Hvis en seksjonseier til tross for skriftlig advarsel vesentlig misligholder sine plikter, kan styret pålegge vedkommende å selge seksjonen, jf. eierseksjonsloven § 38. Kravet om advarsel gjelder ikke i de tilfellene det kan kreves fravikelse etter eierseksjonsloven § 39. Advarselen skal opplyse om at vesentlig mislighold gir styret rett til å kreve seksjonen solgt. Et pålegg om salg skal gis skriftlig og opplyse om at seksjonen kan kreves solgt ved tvangssalg hvis pålegget ikke er etterkommet innen en fastsatt frist. Fristen skal ikke settes kortere enn seks måneder fra pålegget er mottatt.

### **6.2. Fravikelse av bruksenheten (utkastelse)**

Hvis seksjonseierens oppførsel medfører fare for ødeleggelse eller vesentlig forringelse av eiendommen, eller seksjonseierens oppførsel er til alvorlig plage eller sjenanse for eiendommens øvrige brukere, kan styret kreve fravikelse av bruksenheten etter tvangfullbyrdsloven kapittel 13, jf. eierseksjonsloven § 39. En begjæring om fravikelse kan settes frem tidligst samtidig med at det gis pålegg etter eierseksjonsloven § 38 om salg. Begjæringen settes frem for tingretten. Dersom det innen fristen etter tvangfullbyrdsloven § 13-6 reises innvendinger mot fravikelsen som ikke er klart grunnløse, skal begjæringen om fravikelse ikke tas til følge uten behandling ved allmennprosess.

Etter reglene i bestemmelsen her og eierseksjonsloven § 39, kan det også kreves fravikelse overfor en bruker som ikke er seksjonseier.

## **7. ÅRSMØTET**

### **7.1. Årsmøtets myndighet. Mindretallsvern**

Årsmøtet har den øverste myndigheten i sameiet. Et flertall på årsmøtet kan ikke ta beslutninger som er egnet til å gi noen

seksjonseiere eller utenforstående en urimelig fordel på andre seksjonseieres bekostning.

### **7.2. Ordinært årsmøte**

Ordinært årsmøte skal holdes hvert år innen utgangen av juni. Styret skal på forhånd varsle seksjonseierne om dato for møtet og om siste frist for å innlevere saker som ønskes behandlet.

### **7.3. Ekstraordinært årsmøte**

Ekstraordinært årsmøte skal holdes når styret finner det nødvendig, eller når minst to seksjonseiere som til sammen har minst ti prosent av stemmene, krever det og samtidig oppgir hvilke saker de ønsker behandlet.

### **7.4. Innkalling til årsmøte**

Styret innkaller årsmøtet med et varsel som skal være på minst åtte og høyst tjue dager. Styret kan om nødvendig innkalle til ekstraordinært årsmøte med kortere varsel, men varselet kan aldri være kortere enn tre dager.

Innkallingen skjer skriftlig. Som skriftlig regnes også elektronisk kommunikasjon. I vedtektene kan det bestemmes at innkallingen i stedet eller i tillegg skal skje på annen måte. Seksjonseiere som ikke selv bruker bruksenheten, har i alle tilfeller krav på skriftlig innkalling.

Innkallingen skal tydelig angi de sakene årsmøtet skal behandle. Skal årsmøtet kunne behandle et forslag som etter loven eller vedtektene må vedtas med minst to tredjedels flertall av de avgitte stemmene, må hovedinnholdet være angitt i innkallingen.

Saker som en seksjonseier ønsker behandlet i det ordinære årsmøtet, skal nevnes i innkallingen når styret har mottatt krav om det før fristen etter 7.2.

### **7.5. Saker årsmøtet skal behandle**

Årsmøtet skal behandle de sakene som er angitt i innkallingen til møtet.

Uten hensyn til om sakene er nevnt i innkallingen, skal det ordinære årsmøtet

a) behandle styrets årsberetning

b) behandle og eventuelt godkjenne styrets regnskap for foregående kalenderår og budsjett for kommende år

c) velge styremedlemmer

d) valg av valgkomité

e) valg av revisor

Årsberetning, regnskap og eventuell revisjonsberetning skal senest en uke før ordinært årsmøte sendes ut til alle seksjonseiere med kjent adresse. Dokumentene skal dessuten være tilgjengelige i årsmøtet.

### **7.6. Saker årsmøtet kan behandle**

Bortsett fra saker som skal behandles av ordinært årsmøte etter 7.5 annet ledd, kan årsmøtet bare ta beslutning om saker som er angitt i innkallingen til møtet i samsvar med 7.4 fjerde ledd. Hvis alle seksjonseierne er til stede på årsmøtet og stemmer for det, kan årsmøtet også ta beslutning i saker som ikke står i innkallingen. At saken ikke er nevnt i innkallingen, er ikke til hinder for at styret beslutter å innkalle til nytt årsmøte for å avgjøre forslag som er fremsatt i møtet.

### **7.7. Hvem som kan delta på årsmøtet**

Alle seksjonseierne har rett til å delta på årsmøtet med forslags-, tale-, og stemmerett. Ektefelle, samboer eller et annet medlem av husstanden til eieren av en boligseksjon har rett til å være til stede og til å uttale seg.

Styremedlemmer, forretningsfører, revisor og leier av boligseksjon har rett til å være til stede på årsmøtet og til å uttale seg. Styreleder og forretningsfører har plikt til å være til stede med mindre det er åpenbart unødvendig eller de har gyldig forfall. Også andre kan opptre på årsmøtet etter styrets innkalling i saker der dette er hensiktsmessig, med mindre årsmøtet motsetter seg det.

En seksjonseier kan møte ved fullmektig. Fullmakten kan når som helst tilbakekalles. Seksjonseieren har rett til å ta med en rådgiver til årsmøtet. Rådgiveren har talerett på årsmøtet og kan representere en sameier ved stemmegivning hvis han har fått fullmakt. Ektefelle/samboer i husstanden regnes ikke som rådgiver og kan representere med-ektefelle eller samboer med sameierett ved avstemning når styret ikke er varslet om annet.

### 7.8. Ledelse av årsmøtet

Styrelederen leder årsmøtet med mindre årsmøtet velger en annen møteleder. Møtelederen behøver ikke å være seksjonseier.

Under forhandlinger i årsmøtet iakttas vanlige regler for forretningsorden og møtedisiplin. Møteleder skal i rimelig grad klargjøre voringstema og sørge for at motstridende oppfatninger blir tilkjennegitt under møtet. Møteleder kan styre debatten og i rimelig grad begrense tid anvendt på enkeltsaker ut fra sakens antatte viktighet sett i lys av tidsforbruk. Sameiere som ikke mener seg rettferdig eller rimelig behandlet må godta møteledelsen, men kan i likhet med fraksjoner eller mindretall kreve ført til protokolls hvilke innvendinger man har mot en fattet beslutning eller dens begrunnelse (formuleres skriftlig av vedkommende og vedlegges møtereferatet). Saker som er avgjort i en retning kan tas opp i senere møter på frutt grunnlag etter regler fastsatt i disse vedtekter.

### 7.9. Inhabilitet

Ingen kan delta i en avstemning om

- a) et søksmål mot en selv eller ens nærstående
- b) ens eget eller ens nærståendes ansvar overfor sameiet
- c) et søksmål mot andre eller andres ansvar overfor sameiet dersom egen interesse i saken er vesentlig og kan stride mot sameiets interesser
- d) pålegg eller krav etter eierseksjonsloven §§ 38 (pålegg om salg) og 39 (utkastelse) som er rettet mot en selv eller ens nærstående.

Første ledd gjelder også for den som opptrer ved eller som fullmektig.

### 7.10. Flertallskrav ved ulike beslutninger på årsmøtet. Særlige begrensninger i årsmøtets myndighet.

Beslutninger på årsmøtet tas med vanlig flertall av de avgitte stemmene hvis ikke andre flertallskrav er fastsatt i loven eller vedtektene. Vedtektene kan ikke fastsette strengere flertallskrav enn det som er fastsatt i loven.

Det kreves et flertall på minst to tredjedeler av de avgitte stemmene på årsmøtet for å ta beslutning om

- a) ombygging, påbygging eller andre endringer av bebyggelsen eller tomten som går ut over vanlig forvaltning og vedlikehold i det aktuelle sameiet

- b) omgjøring av fellesarealer til nye bruksenheter eller utvidelse av eksisterende bruksenheter
- c) salg, kjøp, utleie eller leie av fast eiendom, inkludert seksjoner i sameiet som tilhører eller skal tilhøre seksjonseierne i fellesskap, eller andre rettslige disposisjoner over fast eiendom som går ut over vanlig forvaltning
- d) samtykke til at formålet for én eller flere bruksenheter endres fra boligformål til annet formål eller omvendt
- e) samtykke til resekjonering som nevnt i eierseksjonsloven § 20 annet ledd annet punktum.

### 7.11. Flertallskrav for særlige bomiljøtiltak

Tiltak som har sammenheng med seksjonseierne bo- eller bruksinteresser, og som går ut over vanlig forvaltning, og som fører med seg økonomisk ansvar eller utlegg for seksjonseierne i fellesskap på mindre enn fem prosent av de årlige felleskostnadene, besluttet med vanlig flertall av de avgitte stemmene på årsmøtet. Hvis tiltaket fører med seg økonomisk ansvar eller utlegg for seksjonseierne i fellesskap på mer enn fem prosent av de årlige felleskostnadene, kreves det et flertall på minst to tredjedeler av de avgitte stemmene på årsmøtet.

Hvis tiltak etter første ledd fører med seg et samlet økonomisk ansvar eller utlegg for enkelte seksjonseiere på mer enn halvparten av folketrygdens grunnbeløp på det tidspunktet tiltaket besluttet, kan tiltaket bare gjennomføres hvis disse seksjonseierne uttrykkelig sier seg enige.

### 7.12. Beslutninger som krever enighet fra alle seksjonseiere

Alle seksjonseiere må, enten på årsmøtet eller på et annet tidspunkt, uttrykkelig si seg enige hvis sameiet skal kunne ta beslutning om

- a) salg eller bortfeste av hele eller vesentlige deler av eiendommen
- b) oppløsning av sameiet
- c) tiltak som medfører en vesentlig endring av sameiets karakter
- d) tiltak som går ut over seksjonseierne bo- eller bruksinteresser, uavhengig av størrelsen på kostnaden som tiltaket medfører, og uavhengig av hvor stort økonomisk ansvar eller utlegg tiltaket medfører for de enkelte seksjonseierne.

### 7.13. Beregning av flertall og opptelling av stemmer på årsmøtet

På årsmøtet har hver seksjon én stemme, og flertallet regnes etter antall stemmer.

Ved stemme etter fullmakt, kan det kreves rimelig dokumentasjon for fullmakten. Det kan besluttes skriftlig valg med vanlig rutine for betryggende opptelling av stemmer.

Ved opptelling av stemmer anses blanke stemmer som ikke avgitt. Står stemmene likt, avgjøres saken ved loddtrekning.

#### **7.14. Protokoll fra årsmøtet**

Møtelederen har ansvar for at det føres protokoll over alle saker som behandles, og alle beslutninger som tas på årsmøtet. Møtelederen og minst én seksjonseier som utpekes av årsmøtet blant dem som er til stede, skal underskrive protokollen. Protokollen skal til enhver tid holdes tilgjengelig for seksjonseierne.

Protokollen skal inneholde navn på alle som er til stede, eventuelt hvor mange seksjonseiere som er representert ved fullmektig. Den kan også inneholde referat av innleggene på årsmøtet. Ved avstemninger som krever samtykke fra den det gjelder bør det redegjøres for hvem som har gitt samtykke.

### **8. STYRET**

#### **8.1. Plikt til å ha et styre. Styrets sammensetning**

Sameiet skal ha et styre. Styret skal ha en leder. Styret skal ha tre til fire medlemmer og ett varamedlem. Et av styrets medlemmer kan være leder i arbeidsutvalget.

#### **8.2. Valg av styret, tjenestetid og vederlag**

Årsmøtet skal velge styret og varamedlem blant sameierne med vanlig flertall av de avgitte stemmene. Styrelederen skal velges særskilt på samme måte. Bare myndige personer kan være styremedlemmer. Vedtektene kan fastsette at bare fysiske personer skal kunne velges som styremedlem. Om andre enn fysiske personer kan velges til styremedlem, kan dette bare skje ved at det velges en utpekt representant for vedkommende.

Styreleders vararepresentant velges innen og av styret.

Årsmøtet skal velge en valgkomite som skal utarbeide forslag til valg av styreleder, styremedlemmer og varamedlem.

Styrelederen tjenestegjør i ett år. Styremedlemmene tjenestegjør i to år hvis ikke årsmøtet har bestemt noe annet. Styremedlemmene fratrer sitt verv ved eventuelt opphør av status som sameier.

Både styreleder og styremedlemmer kan gjenvelges uten periodebegrensning, men ikke mot styremedlemmenes eller styrelederens ønske.

Årsmøtet skal fastsette eventuelt vederlag til styremedlemmene.

Når særlige forhold foreligger, har et styremedlem rett til å fratse før tjenestetiden er ute. Styret skal ha et rimelig forhåndsvarsel om fratredelsen. Årsmøtet kan med vanlig flertall beslutte at et medlem av styret skal fratse.

#### **8.3. Styremøter**

Styrelederen skal sørge for at styret møtes så ofte som det trengs. Et styremedlem eller forretningsføreren kan kreve at styret sammenkalles.

Styremøtet skal ledes av styrelederen. Er ikke styrelederen til stede, og det ikke er valgt noen nestleder, skal styret velge en møteleder.

Styret er beslutningsdyktig når mer enn halvparten av alle styremedlemmene er til stede. Beslutninger kan treffes med mer enn halvparten av de avgitte stemmene. Står stemmene likt, gjør møtelederens stemme utslaget. De som stemmer for en beslutning, må likevel utgjøre mer enn en tredjedel av alle styremedlemmene.

Styret skal føre protokoll fra styremøtene. Kopi av protokollen skal sendes sameierne senest 14 dager etter styremøte.

Alle de fremmøtte styremedlemmene skal undertegne protokollen. Protokollen skal angi tid og sted for møtet, hvem som deltok, hvem som var møteleder, hvilke saker som ble behandlet, hva som ble besluttet, og hvem som eventuelt stemte imot beslutningene.

Styre kan holde styremøter som telefonmøte.

#### **8.4. Styrets oppgaver**

Styret skal i samarbeid med forretningsføreren sørge for vedlikehold og drift av eiendommen og ellers sørge for

forvaltningen av sameiets anliggender i samsvar med lov, vedtekter og beslutninger på årsmøtet.

Styret skal arbeide for god trivsel både innad i sameiet og utad. Styret tar opp saker av felles interesse overfor offentlige myndigheter, men plikter ikke å gi råd og veiledning i det som vedrører den enkeltes sameiers anliggender når slik ikke gjelder fellesskapet.

Styret skal forberede saker for årsmøtet. Styret kan nedsette komiteer og utvalg innen sameiet ut fra løpende behov.

#### **8.5. Styrets beslutningsmyndighet. Mindretallsvern.**

Styret skal ta alle beslutninger som ikke i loven eller vedtektene er lagt til andre organer. Beslutninger som kan tas med et vanlig flertall på årsmøtet, kan også tas av styret om ikke annet følger av lov, vedtekter eller årsmøtets beslutning i det enkelte tilfelle, herunder forsvarlig økonomistyring i samråd med forretningsfører.

Styret kan ikke ta beslutninger eller handle på en måte som er egnet til å gi noen seksjonseiere eller utenforstående en urimelig fordel på andre seksjonseieres bekostning.

#### **8.6. Inhabilitet**

Et styremedlem kan ikke delta i behandlingen eller avgjørelsen av noe spørsmål som medlemmet selv eller dennes nærstående har en fremtredende personlig eller økonomisk særinteresse i.

#### **8.7. Styrets representasjonsadgang og ansvar**

Styret har rett til å representere seksjonseierne og forplikte dem med sin underskrift i saker som gjelder seksjonseiernes felles rettigheter og plikter. Dette omfatter å gjennomføre beslutninger truffet av årsmøtet eller styret, og rettigheter og plikter som ellers angår fellesareal og fast eiendom. Styret kan også gjøre gjeldende krav seksjonseierne har mot utbyggeren dersom kravet knytter seg til mangler ved fellesarealene eller forsinket ferdigstillelse av disse.

Styrets leder og ett styremedlem i fellesskap tegner sameiet med sine underskrifter.

Styrelederen kan saksøke og saksøkes med bindende virkning for alle seksjonseierne i saker som nevnt i første ledd første og annet

punktum. Er det ikke valgt styreleder, kan ethvert styremedlem saksøkes med samme virkning.

Har styret eller styremedlemmene overskredet sin myndighet, er avtale med tredjeperson ikke bindende for seksjonseierne dersom de kan godtgjøre at tredjepersonen innså eller burde innse at myndigheten ble overskredet, og det derfor ville være uredlig å påberope seg avtalen.

#### **8.8. Arbeidsutvalg**

Sameiet skal ha et arbeidsutvalg. Arbeidsutvalget skal ha en leder og 2 medlemmer.

Alle medlemmene av arbeidsutvalget velges for 1 år om gangen. Leder av arbeidsutvalget velges for 2 år om gangen.

### **9. FORRETNINGSFØRER**

#### **9.1. Ansettelse eller engasjement av forretningsfører**

Årsmøtet kan med vanlig flertall beslutte at sameiet skal ha en forretningsfører, som også kan være en av sameierne. Årsmøte treffer avgjørelse om valg av forretningsfører.

Om vedtektene ikke bestemmer noe annet, er det styrets oppgave å ansette eller engasjere forretningsfører og andre funksjonærer, gi instruks for dem, fastsette deres lønn eller godtgjørelse, føre tilsyn med at de oppfyller sine plikter, samt å avslutte engasjementet. Styret kan engasjere midlertidig forretningsfører når vedtak i årsmøte ikke kan avventes.

En ansettelse av en forretningsfører kan bare skje med en oppsigelsesfrist som ikke må overstige seks måneder. Med to tredjedels flertall av stemmene på årsmøtet kan årsmøtet beslutte at en avtale om forretningsførsel gjøres uoppsigelig fra sameiets side for et lengre tidsrom, men ikke for mer enn fem år.

#### **9.2. Forretningsførerens beslutningsmyndighet og representasjonsrett**

Styret kan delegerer deler av sin kompetanse til å ta beslutninger etter punkt 8.5. til forretningsføreren. Forretningsføreren kan bare

utøve sin beslutningsmyndighet innenfor rammene av hva som er delegert fra styret.

I saker som gjelder vanlig vedlikehold og drift, kan forretningsføreren representere seksjonseierne på samme måte som styret.

I viktige saker skal forretningsføreren så vidt mulig innhente styrets samtykke før beslutning fattes eller tiltak iverksettes.

Forretningsføreren kan ikke ta beslutninger eller handle på en måte som er egnet til å gi noen seksjonseiere eller utenforstående en urimelig fordel på andre seksjonseieres bekostning.

Forretningsføreren deltar i årsmøte og styremøter, men fratrer ved styrebehandling av saker som vedrører interessekonflikter mellom sameiet og forretningsfører.

### **9.3. Inhabilitet**

Forretningsføreren kan ikke delta i behandlingen eller avgjørelsen av noe spørsmål som forretningsføreren selv eller dennes nærstående har en fremtredende personlig eller økonomisk særinteresse i.

## **10. REGNSKAP OG REVISJON**

### **10.1. Plikt til å føre regnskap**

Regnskap og årsoppgjør utarbeides i samsvar med bestemmelsene gitt i eller i medhold av lov 1998.07.17 nr. 56: Lom om årsregnskap m.v. (regnskapsloven). Styret skal sørge for ordentlig og tilstrekkelig regnskapsførsel. Regnskap for foregående kalenderår skal legges frem på ordinært årsmøte til ordinær behandling. Styret meddeles ansvarsfrihet når regnskapet for foregående år er godkjent av årsmøtet.

### **10.2. Plikt til å ha revisor**

Sameiets regnskap skal revideres av statsautorisert revisor eller registrert revisor, og velges av årsmøtet.

Revisoren har rett til å være til stede i årsmøtet og til å uttale seg.

Dersom sameiet har statsautorisert eller registrert revisor, gjelder bestemmelsene i revisorloven så langt de passer.

## **11. ENDRINGER I VEDTEKTENE**

Endringer i sameiets vedtekter kan besluttes av årsmøtet med minst to tredjedeler av de avgitte stemmer, med mindre eierseksjonsloven stiller strengere krav.

## **12. FORHOLDET TIL LOV OM EIERSEKSJONER**

For så vidt ikke annet følger av disse vedtekter, gjelder reglene i lov om eierseksjoner av 16. juni 2017 nr. 65.

**445 Sameiet Golfstien Terrasse**

Diagrammet viser hva felleskostnaden består av ut fra selskapets årsbudsjett

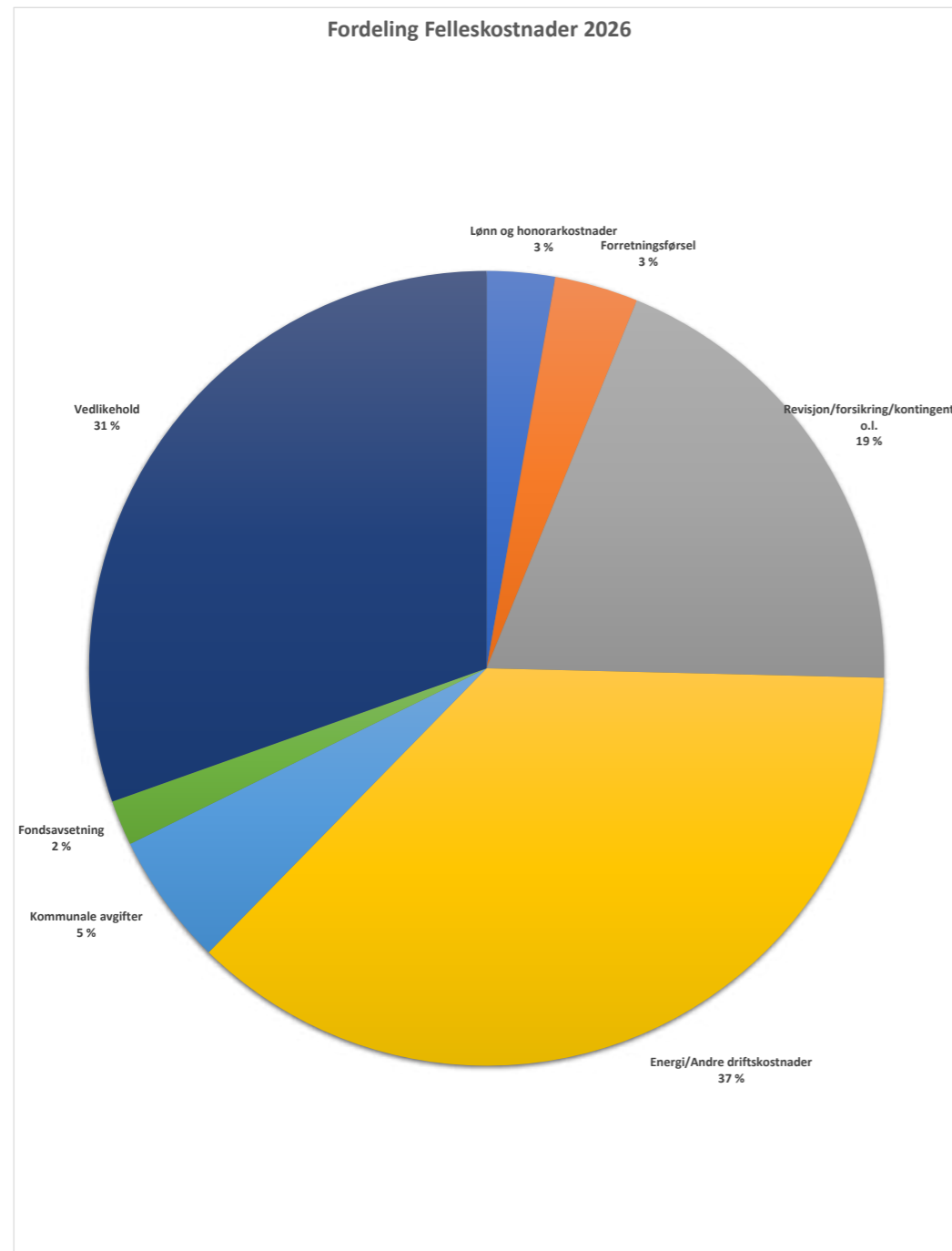

BERGEN  
KOMMUNE

**Basiskart**

Byrådsavdeling for klima, miljø og byutvikling  
Plan- og bygningsetaten  
Målestokk v/A4: 1:1000  
Dato: 07.04.2026

Gnr/Bnr/Fnr/Snr: 209/662/0/15  
Adresse: Bjørnsløypet 20, 5106 ØVRE ERVIK

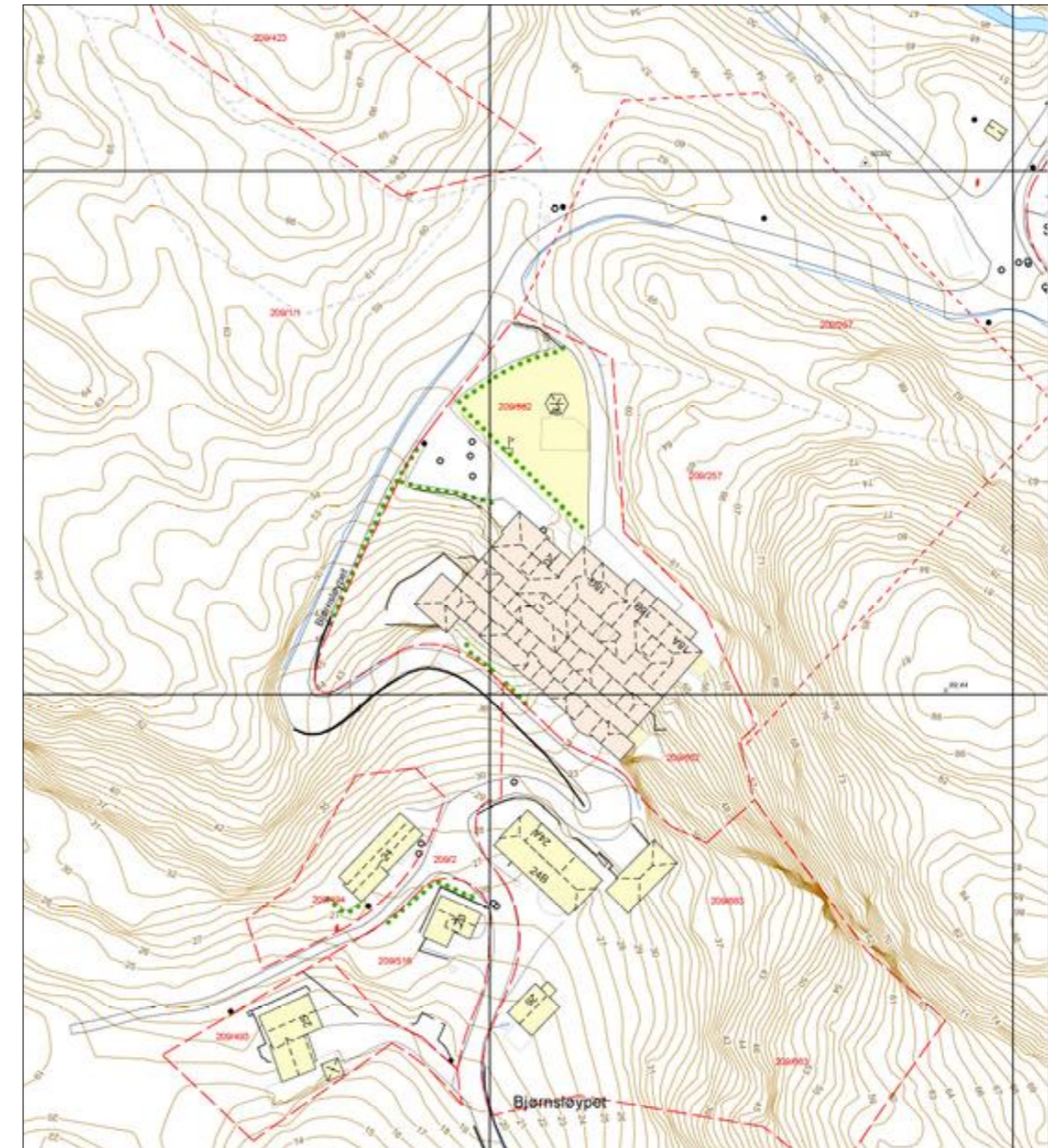

- |                                |                              |                      |              |
|--------------------------------|------------------------------|----------------------|--------------|
| — Eiendomsgrense - sikker      | --- Registrert tiltak anlegg | ⊙ Allé               | • Mast       |
| - - - Eiendomsgrense - usikker | □ Kulturminne                | ●●● Hekk             | • Skap       |
| ■ Bygning                      | --- Gangveg og sti           | ● EL belysningspunkt | — Høydekurve |
| ▨ Registrert tiltak bygg       | — Traktorveg                 | ⚡ EL Nettstasjon     | • Fastmerker |
| ■ Fredet bygg                  | ⊙ Innmålt Tre                | ○ Ledning kum        |              |

# Verdifulle råd til deg som skal kjøpe bolig

For de aller fleste er et boligkjøp den største investeringen vi gjør i løpet av livet. Da er det viktig å være proaktiv (Proaktiv = tenke riktig først, handle riktig etterpå). Vi vil gjerne være Proaktiv på dine vegne, og gi deg noen gode råd på veien.

## 1. Før boligjakt starter

Før du begynner å kikke, er det enkelte kriterier som må være satt. Hvor vil du bo? Hva er din økonomiske smertegrense? Hvilke krav har du til boligen? Hva er viktig for deg? Kanskje må du ofre sjøutsikten for å få de tre nødvendige soverommene? En budrunde kan fort bli hektisk, for å holde hodet kaldt må du derfor ha prioriteringene dine klare.

## 2 Forberedelser før visning

Husk å innhente salgsoppgave og tilstandsrapport i forkant. Les grundig gjennom all informasjon – da er det enklere å notere ned eventuelle spørsmål til selve visningsdagen. Ikke glem eventuelle vedtekter og husordensregler. Er det tillatt å leie ut? Kan vi ta med kjæledyr? Vi anbefaler å få avklart alle spørsmål før du legger inn bud.

## 3. Gjør deg kjent i nrområdet

Det som er viktig for noen er ikke nødvendigvis viktig for andre. Noen ser etter nærmeste barnehage og trygge skoleveier. Andre ønsker seg gangavstand til dagligvare, buss eller studiesteder. Spør megler på visning eller eventuelt i forkant av visningen dersom det er noe som er spesielt viktig for deg å vite.

## 4. Få avklart hvor mye du kan låne

Snakk med rådgiver i banken din før visning å få en avklaring på finansiering. Sett en klar grense for hvor høyt du kan by. Ikke legg inn bud uten at du er sikker på at du har finansieringen i orden. Husk å ha i bakhodet at det påløper ulike utgifter i tillegg til å betjene et lån med renter og avdrag. De fleste borettslag og sameier har månedlige fellesutgifter. I tillegg kommer eiendomsskatt, kommunale avgifter, forsikring, strøm, oppvarming, fritid og lignende. En bolig kan også by på uforutsette utgifter og vedlikehold. Det er derfor smart å sette av et beløp i måneden til slikt.

## 5. Boligselgerforsikring (eierskifteforsikring) og boligkjøperforsikring

Boligselgerforsikring er selgers forsikring mot krav fra kjøper på grunnlag av skjulte feil og mangler. Når du selger bolig vil våre meglere alltid spørre deg om du vil tegne boligselgerforsikring. Boligkjøperforsikring derimot, dekker hjelp for kjøper til å vurdere og eventuelt fremsette klage etter kjøp av bolig. Forsikring gir kjøper tilgang til juridisk bistand fra tidspunkt for signering av kjøpekontrakt frem til 5 år etter overtakelsen. Dette inkluderer juridisk rådgivning, advokathjelp og håndtering av saken gjennom rettsapparat om nødvendig. Vi i Proaktiv Eiendomsmegling anbefaler, med få unntak, alle våre kjøpere å tegne boligkjøperforsikring.

# Boligkjøperforsikring

Med vår boligkjøperforsikring får du en rettshjelpsforsikring som dekker juridisk bistand i eventuelle reklamasjonssaker mot selger. Med boligkjøperforsikring er du i trygge hender dersom du oppdager feil eller mangler ved boligen du har kjøpt.

Hvis boligen du har kjøpt har feil eller mangler du ikke ble gjort kjent med av selger eller megler, kan det være både frustrerende, tidkrevende og kostbart. Gjennom vår boligkjøperforsikring får du tilgang på hjelp fra advokater, saksbehandlere og jurister som er spesialiserte på eiendomskjøp. Forsikringen løper i 5 år etter overtakelsen, og dekker egne og eventuelle idømte saksomkostninger.

Kostnader for reparasjon av eventuelle feil eller mangler dekkes ikke av boligkjøperforsikringen. Slike kostnader vil man kunne kreve dekket av selger dersom eiendommen er mangelfull etter avhendingsloven. Skjulte feil, tilbakeholdte opplysninger og/eller mangelfulle/uriktige opplysninger gir grunnlag for henvendelse. Våre saksbehandlere vil da vurdere det rettslige grunnlaget basert på informasjonen som er mottatt.

## Fordeler

Du trenger ikke betale saksomkostninger. En boligkjøperforsikrings hovedfunksjon er å dekke eventuelle saksomkostninger knyttet til en klage på boligkjøpet. Dette inkluderer kostnader til advokat og eventuelle rapporter som må utføres. Forsikringen dekker beløpet enten du taper eller vinner.

## Forsikringen har ikke et tak

Mens en vanlig innbo- og husforsikring vanligvis har et tak på rundt kr 100 000 og en egenandel på ca. 20 %, så trenger du med boligkjøperforsikring ikke å bekymre deg for beløpet på saksomkostningene. Dette dekkes av forsikringsselskapet uansett hvor høyt det blir.

## Den gir deg en ekstra trygghet

Er du bekymret for at du kanskje kan komme i konflikt med boligselger og at du ikke har råd eller lyst til å dekke saksomkostnader, kan det være betryggende å kjøpe en boligkjøperforsikring. Selger har i de fleste tilfeller tilgang til profesjonell hjelp, da bør du som kjøper av bolig også ha det.



## Hva koster forsikringen?

Forsikringspremien trekkes i oppgjøret.

Borettslagseiendom:	kr 8 900
Seksjonert eiendom/aksjebolig:	kr 12 900
Enebolig/fritid/tomt:	kr 17 900

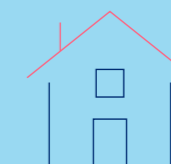

soderbergpartners.no/eiendom

## Tilbehør og løsøre

I henhold til Avhendingsloven § 3-4 skal eiendommen, når annet ikke er avtalt, overdras med innredninger og utstyr som etter lov, forskrift eller annet offentlig vedtak skal følge med. Det samme gjelder varig innredning og utstyr som enten er fastmontert eller er særskilt tilpasset bygningen, jf. Avhendingsloven § 3-5. Loven inneholder ingen detaljert oversikt over hva som omfattes av «innredning og utstyr», og over hva som skal regnes som «fastmontert eller særskilt tilpasset».

Partene kan fritt avtale hva som skal følge med eiendommen ved salg. Bransjens liste over løsøre og tilbehør som skal følge med eiendommen, er en del av avtalen mellom kjøper og selger dersom ikke annet er opplyst i salgsoppgaven, kjøper har tatt forbehold i bud eller avtale på annen måte er inngått. Der intet annet er avtalt, vil løsøre og tilbehør medfølge slik dette fremkommer av avhl. § 3-4 og § 3-5 og denne oversikt.

Produkter og installasjoner som medfølger overdras uten noen form for garantier, utover eventuell gjenværende leverandørgaranti.

Dersom det er noe i nedenstående liste som ikke finnes på eiendommen, vil det heller ikke medfølge.

1. HVITEVARER medfølger der dette er spesielt angitt i salgsoppgaven.
2. HELDEKKENDE TEPPER følger med uansett festemåte.
3. VARMEKILDER, slik som ovner, kaminer, peiser, varmpumper og panelovner, følger med uansett festemåte. Frittstående biopeiser/ varmeovner og terrassevarmere medfølger ikke. Det følger ikke med varmekilder i rom som ikke har vegg- eller fastmonterte varmekilder på visning.
4. TV, RADIO OG MUSIKKANLEGG. TV-antennene og fellesanlegg for TV, herunder parabolantenne, og tuner/dekoder/tv-boks medfølger der dette eies av selger. Veggmontert TV/flatskjerm med tilhørende festeordning samt musikkanlegg følger ikke med (se også punkt 12).
5. BADEROMSINNREDNING/UTSTYR. Badekar, dusjkabinett, dusjvegger, alle fastmonterte speil og hyller, fastmonterte glass- og håndkleholdere, herunder håndklevarmere samt baderomsinnredning, medfølger.
6. GARDEROBESKAP medfølger, selv om disse er løse. Fastmonterte garderobehyller og knagger medfølger. Innredning i garderobeskap, for eksempel løse eller fastmonterte trådkurver, hyller, stenger og lignende, medfølger.
7. KJØKKENINNREDNING medfølger, herunder også åpne, fastmonterte hyller og løs eller fastmontert kjøkkenøy.
8. MARKISER, PERSIENNER og annen type innvendig og utvendig solskjerming, gardinoppheng, lamellgardiner og liftgardiner medfølger.
9. AVTREKKSVENTILASJONER av alle slag, samt fastmonterte aircondition/ventilasjonsanlegg, medfølger.
10. SENTRALSTØVSUGER medfølger med komplett anlegg, herunder slange, munnstykke mm.
11. LYSKILDER. Kupler, lysstoffarmatur, fastmonterte «spotlights», oppheng og skinner med spotlights samt utelys og hagebelysning medfølger. Vegglamper, krokhengete lamper, lysekroner, prismelamper og lignende som er koblet til sukkerbit eller stikkontakt følger likevel ikke med.
12. INSTALLERTE SMARTHUSLØSNINGER med sentral som styrer lys, varme, lyd o.l., samt tilhørende trådløse enheter som brytere, sensorer, kameraer, integrerte høyttalere el. medfølger. Enkle lysstyringssystem f.eks. med en sentral som kun styrer lyspærer eller smartpærer montert i sokkel medfølger likevel ikke.
13. UTVENDIGE SØPPELKASSER og eventuelt holder/hus til disse medfølger.
14. POSTKASSE medfølger.
15. UTENDØRS INNRETNINGER slik som flaggstang, fastmontert tørkestativ, samt andre faste uterangementer som f.eks. badestamp, boblekar/jacuzzi og liknende utendørs kar, lekestue, lekestativ, utepeis, fastmontert trommel til vannslange, medfølger. Guidekabel/ avgrensingskabel til robotgressklipper medfølger, men robotgressklipper og ladestasjon for denne medfølger ikke.
16. FASTMONTERT VEGGLADER/LADESTASJON TIL EL-BIL medfølger uavhengig av hvor laderen er montert.
17. SOLCELLEANLEGG med tilhørende teknisk infrastruktur medfølger.
18. GASSBEHOLDER til gasskomfyr og gasspeis medfølger.
19. BRANNSTIGE, BRANNTAU, feiestige og lignende medfølger der dette er påbudt. Løse stiger medfølger ikke.
20. BRANNSLUKNINGSAPPARAT, BRANNSLANGE og RØYKVARSLER medfølger der dette er påbudt. Det er eier og brukers plikt til å se til at utstyret forefinnes på enhver eiendom. Hvis annet ikke er uttrykkelig avtalt, skal dette derfor alltid følge med ved salg av eiendom.
21. SAMTLIGE NØKLER til eiendommen som selger er i besittelse av skal overleveres kjøper på overtakelsen, herunder nøkler til eventuelle boder, uthus, garasjeportåpner e.l. Låses boder, uthus e.l. med hengelås, skal lås og nøkler til disse medfølge.
22. GARASJEHYLLER, bodhyller, lagringshyller og oppheng til bildekk medfølger såfremt de er fastmontert.
23. Planter, busker og trær som er plantet på tomten, eller fastmonterte kasser og lignende er en del av eiendommen og medfølger i handelen.

Oversikten er utarbeidet av Norges Eiendomsmeglerforbund, Eiendom Norge og Advokatforeningens Eiendomsmeglingsgruppe, og er gjeldende fra 1. januar 2020.

# Bud og budgivning

Fra 1. januar 2014 må alle bud og budforhøyelser som inngis til megler være skriftlig. Budgiver må legitimere seg overfor megler ved inngivelse av første bud, og bud skal være signert.

Å gi bud på eiendom som er for salg gjennom Proaktiv Eiendomsmegling gjøres via vår budgivningsplattform (bud-knapp) på eiendommens nettannonse på [proaktiv.no](http://proaktiv.no) eller [finn.no](http://finn.no).

Velges denne løsningen, oppfylles kravet til skriftlighet, signatur og legitimasjon av budgiver enten ved å benytte BankID (anbefales) eller ved å legge inn bilde av legitimasjon og signatur manuelt i løsningen.

Du mottar en SMS-kvittering (skriftlig mottaksbekreftelse) når ditt bud er registrert. Budgiver som ikke mottar bekreftelse etter å ha lagt inn bud, må snarest kontakte megler per telefon eller på annen måte.

Interessenter som ikke har anledning til å inngi bud via nettbasert budgivningsplattform, kan sende bud:

- Ved å innlevere utfylt og signert budskjema med kopi av legitimasjon til meglers kontor.

- På sms med vedlagt bilde av legitimasjon og bilde av signatur.

- På e-post med vedlagt bilde av legitimasjon og bilde av signatur.

Det advares mot å sende kopi av bankkort elektronisk.

Senere budforhøyelser kan inngis via den samme budgivningsplattformen (bud-knapp) som du finner på nettannonse, SMS ved å svare på tidligere mottatt sms-kvittering eller e-post til megleren for oppdraget. Kravet til signatur og legitimasjon gjelder kun det første budet.

Bud, som ikke er skriftlig eller som mangler enten budgivers signatur eller kopi av legitimasjon, samt bud som har kortere akseptfrist enn til kl. 12.00 dagen etter siste annonserte visning, vil, som hovedregel, ikke kunne formidles videre av megler.

Dersom akseptfrist ikke er angitt gjelder budet til kl. 15:00 første virkedag etter innlevering/siste annonserte visning.

Et bud er bindende for budgiver når budet er kommet til selgers kunnskap. Selger står fritt til å akseptere eller forkaste ethvert bud, og er derfor ikke forpliktet til å akseptere det høyeste budet på eiendommen.

Megler skal, i den grad det er nødvendig og mulig, informere de involverte i budrunden skriftlig om status i budgivningen. Megler er forpliktet til å legge til rette for en forsvarlig avvikling av budrunden. For at budene skal kunne bli behandlet og videreformidlet skriftlig til alle involverte parter, herunder

til selger for vurdering, må ethvert bud ha en tilstrekkelig lang akseptfrist. Selger må skriftlig akseptere budet før megler kan formidle budaksept til budgiver. Formidling av selgers aksept til budgiver må gjøres innen akseptfristens utløp.

Bud bør ha akseptfrist på minimum 30 minutter fra budet inngis.

Selger og kjøper har krav på å få utlevert kopi av budjournalen straks etter at handel er kommet i stand. Alle som har inngitt bud på eiendommen kan på forespørsel få en kopi av anonymisert budjournal etter at budrunden er avsluttet.

For øvrig vises til det «Forbrukerinformasjon om budgivning», som også er en del av salgsoppgaven

# Budskjema

## FOR EIENDOMMEN:

Bjørnsløypet 20, 5106 ØVRE ERVIK. Gnr. 209, bnr. 662, snr. 15 i Sameiet Golfstien Terrasse, oppdragsnr.: 1150260007  
Megler: Marius Hagen, mobil: 99540596, e-post: mh@proaktiv.no

## UNDERTEGNEDE GIR HERVED FØLGENDE BUD PÅ OVENNEVANTE EIENDOM :

Kjøpesum kr: \_\_\_\_\_

Beløp med bokstaver kr: \_\_\_\_\_

+ omkostninger og evt. andel fellesgjeld iht. opplysninger i salgsoppgave.

Nærværende bud er bindende for undertegnede frem til og med den: \_\_\_\_\_ kl.: \_\_\_\_\_

Dersom annet ikke er angitt gjelder budet til kl. 15:00 første virkedag etter siste annonserte visning. I forbrukerforhold vil bud med kortere akseptfrist enn til kl. 12:00 første virkedag etter siste annonserte visning ikke bli videreformidlet til selger.

Eventuelle forbehold: \_\_\_\_\_

Undertegnede er kjent med at selger står fritt til å godta eller forkaste ethvert bud. Budgiver er kjent med forbrukerinformasjon om budgivning, som er en del av salgsoppgaven, og de forpliktelser budgiver påtar seg. Budgiver bekrefter å ha lest komplett salgsoppgave med alle vedlegg. Budet er bindende for budgiver når det er kommet til selgers kunnskap. Handelen er juridisk bindende for begge parter når selger har akseptert muntlig eller skriftlig, innenfor fristen. Undertegnede er kjent med at bud og budlogg vil bli fremlagt for kjøper ref. regler for budgivning. Ved flere budgivere gis gjensidig fullmakt til, hver for seg, å forhøye bud, motta aksept og/eller forestå alt i.f.m. budgivningen. Dersom bud sendes megler etter kontortid, må budgiver selv sørge for å gi megler beskjed per telefon i tillegg.

Ønsket overtagelsesdato: \_\_\_\_\_

Budet baseres på opplysninger og salgsvilkår som fremkommer av salgsoppgave datert: \_\_\_\_\_

## KJØPET VIL BLI FINANSIERT SLIK:

Låneinstitusjon: \_\_\_\_\_ Referanse og tlf.nr.: \_\_\_\_\_ kr \_\_\_\_\_

Egenkapital: \_\_\_\_\_ kr \_\_\_\_\_

Totalt: \_\_\_\_\_ kr \_\_\_\_\_

## BUDGIVERE:

Navn: \_\_\_\_\_

Navn: \_\_\_\_\_

Fødselsdato: \_\_\_\_\_

Fødselsdato: \_\_\_\_\_

Adr.: \_\_\_\_\_

Adr.: \_\_\_\_\_

Postnr.: \_\_\_\_\_ Sted: \_\_\_\_\_

Postnr.: \_\_\_\_\_ Sted: \_\_\_\_\_

Tlf.arb.: \_\_\_\_\_ Tlf.privat: \_\_\_\_\_

Tlf.arb.: \_\_\_\_\_ Tlf.privat: \_\_\_\_\_

E-post: \_\_\_\_\_ Arb.: \_\_\_\_\_

E-post: \_\_\_\_\_ Arb.: \_\_\_\_\_

Dato: \_\_\_\_\_ Sign.: \_\_\_\_\_

Dato: \_\_\_\_\_ Sign.: \_\_\_\_\_

LEGITIMASJON

LEGITIMASJON

# Forbrukerinformasjon om budgivning

Sist oppdatert med virkning fra 1. juli 2025, i forbindelse med ikrafttredelse av endringer i eiendomsmeglingsloven.



Informasjonen er utarbeidet av Forbrukerrådet, Advokatforeningen ved Lovutvalget for eiendomsmegling, Eiendom Norge og Norges Eiendomsmeglerforbund, på grunnlag av bl.a. eiendomsmeglingsloven § 6-8.

Nedenfor gis en oversikt over de retningslinjer som anbefales ved budgivning på eiendommen. Avslutningsvis gis også en kort oversikt over de viktigste rettsreglene tilknyttet budgivning.

Før det legges inn bud på eiendommen oppfordres budgiver til å sette seg inn i all relevant informasjon om eiendommen, herunder salgsoppgave og tilstandsrapport.

## GJENNOMFØRING AV BUDGIVNING:

1. Alle bud skal inngis skriftlig til megler, som formidler disse videre til selger. Med skriftlige bud menes også elektroniske meldinger som e-post og SMS når informasjonen i disse er tilgjengelig også for ettertiden. Kravet til skriftlighet gjelder også budforhøyelser, og motbud (bud fra selger), aksept eller avslag fra selger. Før formidling av bud til selger skal megler innhente gyldig legitimasjon og signatur fra budgiver. Kravet til legitimasjon og signatur er oppfylt for budgivere som benytter e-signatur som f.eks. BankID eller MiniID.

2. Et bud bør inneholde eiendommens adresse (eventuelt gnr/bnr), kjøpesum, budgivers kontaktinformasjon, finansieringsplan, akseptfrist, overtakelsesdato og eventuelle forbehold som for eksempel usikker finansiering, salg av nåværende bolig ol. Normalt vil ikke et bud med forbehold bli akseptert før forbeholdet er avklart. Konferer gjerne med megler før bud inngis.

3. Megler skal legge til rette for en forsvarlig avvikling av budrunden. I forbrukerforhold (dvs. der selger er forbruker) skal megleren ikke formidle bud med kortere akseptfrist enn kl. 12:00 første virkedag etter siste annonserte visning. Etter denne fristen bør budgiver ikke sette en kortere akseptfrist enn at megler har mulighet til, så langt det er nødvendig, å orientere selger, budgivere og øvrige interessenter om bud og forbehold. Dersom bud inngis med en frist som åpenbart er for kort til at megleren kan avvikle budrunden på en forsvarlig måte som sikrer selger og interessenter et tilstrekkelig grunnlag

for sine handlingsvalg, vil megler fraråde budgiver å stille slik frist.

4. Megler skal ikke formidle bud med forbehold om at budet eller forbehold i budet skal holdes skjult (hemmelig) for andre budgivere og interessenter.

5. Megleren vil uoppfordret gi sin vurdering av det enkelte bud overfor selger, når budet er gitt innenfor fristene i punkt 3.

6. Megleren skal, så langt det er nødvendig og mulig, holde budgiverne skriftlig orientert om mottatte bud, herunder budets størrelse, forbehold og akseptfrist. Megler skal så snart som mulig bekrefte skriftlig overfor budgivere at budene deres er mottatt. For øvrig vil megler, på forespørsel fra andre, opplyse om aktuelle bud på eiendommen, herunder relevante forbehold.

7. Kopi av budjournal skal gis til kjøper og selger uten ugrunnet opphold etter at handel er kommet i stand. Dersom det er viktig for budgiver å bevare sin anonymitet, bør budet formidles gjennom fullmektig.

8. Etter at handel har kommet i stand, eller dersom en budrunde avsluttes uten at handel er kommet i stand, kan en budgiver kreve kopi av budjournalen i anonymisert form.

## VIKTIGE AVTALERETTSLIGE FORHOLD:

1. Det eksisterer ingen angrerett ved salg/kjøp av fast eiendom.

2. Når et bud er inngitt til megler og innholdet i budet er formidlet til selger (slik at selger har fått kunnskap om budet), kan budet ikke kalles tilbake. Budet er da bindende for budgiver frem til akseptfristens utløp, med mindre budet før denne tid avslås av selger eller budgiver får melding om at eiendommen er solgt til en annen. Man bør derfor ikke gi bud på flere eiendommer samtidig dersom man ikke ønsker å kjøpe flere enn en eiendom.

3. Selger står fritt til å forkaste eller akseptere ethvert bud, og er for eksempel ikke forpliktet til å akseptere høyeste bud.

4. Når en aksept av et bud har kommet frem til budgiver innen akseptfristens utløp er det inngått en bindende avtale.

5. Husk at et eventuelt bud fra selger til kjøper (såkalte «motbud»), avtalerettslig er et bindende tilbud som medfører at det foreligger en avtale om salg av eiendommen dersom budet i rett tid aksepteres av kjøper.



[proaktiv.no](http://proaktiv.no)



**Marius Hagen**

Eiendomsmegler / Partner /  
Daglig leder  
995 40 596  
[mh@proaktiv.no](mailto:mh@proaktiv.no)

**PROAKTIV**

**Proaktiv Arna & Åsane**

Myrdalsvegen 22, 5130 NYBORG, 475 06 911, [arna.aasane@proaktiv.no](mailto:arna.aasane@proaktiv.no)