

PROAKTIV

Nydelig 3-roms

I landlige omgivelser på Ler



FREMOVEGEN 9B



Våre kontorer

TRØNDELAG

• **Trondheim**
Bassengbakken 4,
7069 Trondheim
Tlf.: 73 99 22 55
trondheim.sentrum@proaktiv.no

• **Heimdal**
Søbstadveien 1, 7088 Heimdal
Tlf.: 72 59 92 40
heimdal@proaktiv.no

• **Moholt**
Brøsetveien 168,
7069 Trondheim
Tlf.: 73 20 26 50
moholt@proaktiv.no

MØRE OG ROMSDAL

• **Ålesund**
Løvenvoldgata 7, 6002 Ålesund
Tlf.: 91 73 83 52
jon@proaktiv.no

VESTLAND

• **Småstrandgt.**
Småstrandgaten 6, 5014 Bergen
Tlf.: 55 36 40 40
proaktiv.bergen@proaktiv.no

• **Sandviken**
Chr. Michelsensgt. 5A, 5012 Bergen
Tlf.: 55 30 32 00
sandviken@proaktiv.no

• **Arna & Åsane**
Myrdalsvegen 22, 5130 Nyborg
Tlf.: 47 50 69 11
arna.aasane@proaktiv.no

• **Voss**
Vangsgata 16, 5700 Voss
Tlf.: 56 52 19 50
voss@proaktiv.no

ROGALAND

• **Haugesund**
Haraldsgata 139, 5527 Haugesund
Tlf.: 90 84 36 56
haugesund@proaktiv.no

• **Stavanger**
Løkkeveien 52, 4008 Stavanger
Tlf.: 51 52 75 75
stavanger@proaktiv.no

• **Sandnes**
Langgata 3, 4306 Sandnes
Tlf.: 51 66 88 00
sandnes@proaktiv.no

• **Sola**
Solakrossen 13, 4050 Sola
Tlf.: 98 08 94 03
sola@proaktiv.no

• **Jæren**
Torgvegen 2, 4350 Kleppe
Tlf.: 51 48 22 00
jaeren@proaktiv.no

AGDER

• **Kristiansand**
Fjellgata 4, 4612 Kristiansand
Tlf.: 45 90 91 00
kristiansand@proaktiv.no

OSLO

• **Briskeby**
Løvenskioldsgt. 23, 0260 Oslo
Tlf.: 22 44 24 00
briskeby@proaktiv.no

AKERSHUS

• **Lørenskog**
Rådmann Paulsens gate 28
1461 Lørenskog
Tlf.: 67 90 40 10
lorenskog@proaktiv.no

LILLESTRØM

• **Lillestrøm**
Storgata 5A, 2001 Lillestrøm
Tlf.: 63 80 59 90
lillestrom@proaktiv.no

BUSKERUD

• **Drammen, Lier & Holmestrand**
Albums gate 15, 3016 Drammen
Tlf.: 97 74 42 47
drammen.lier@proaktiv.no

ØSTFOLD

• **Sarpsborg**
Torggata 8, 1707 Sarpsborg
Tlf.: 69 12 60 60
borg@proaktiv.no



LER

Smakfull 3-roms selveier fra 2008. Oppusset fra 2018 - 2022. Elbillader.
Meget sentralt. Solrik balkong. Turterreng.

NØKKEL- INFORMASJON



Adresse: Fremovegen 9B, 7234 LER

Gnr./Bnr./Snr.: Gnr. 135, bnr. 150, snr. 7 i Sameiet Ler vestre

Prisantydning: 2.600.000,-

Omkostninger: 66.090,-

Totalpris: 2.666.090,-

Kommunale avgifter: 17.000,-

Boligtype: Eierseksjon

Byggeår: 2008

Rom/soverom: 3/2

BRA: 63 m²

BRA-i: 63 m²

Etasje: 2

Garasje/Parkering: Fast p-plass ute med elbil lader.

Tomt: 872.5 m²

Energimerke: Energiklasse: C.

Felleskostnader pr. mnd.: 2.000,-

Felleskostnader inkl.: Felleskostnadene inkluderer sparing til vedlikehold, vedlikehold, felles strøm og felles byggforsikring.

INNHold

2	5	8	14
Nøkkelinformasjon	Leder/megler	Nærområdet	Informasjon om boligen
20	38	40	45
Boligen i bilder	Plantegninger	Kjerneinformasjon	Vedlegg
78			
Budskjema			

LES HVA MINE KUNDER SIER OM MEG

Proaktiv er veldig imøtekommende og har meget god kunnskap om boligsalg. Vi opplevde at våre interesser ble tatt godt vare på.

Elin Grande

En sjelden seriøs og ryddig opplevelse ved kjøp av bolig - hvor det meste av årsaken var en svært dedikert og positivt fremoverbøyd megler (Jonas hos Proaktiv). En totalopplevelse som - ifht kjøpsprosessen - leverte ut over forventningene hele veien! Anbefales lett og ærlig til hvem som helst som står i posisjon til å velge tjenester fra en megler

Ronny Raet

Jeg opplevde Proaktiv som svært engasjerte, profesjonelle og målrettede og fikk god personlig oppfølging ved salg av min bolig i et sviktende marked. Har også funnet drømmeboligen gjennom samme megler og har dermed opplevd Proa både som selger og kjøper. Kan bare anbefales!

Tor Helge Borthen

Megler ga et usedvanlig godt inntrykk på befaring sammenlignet med andre aktører vi hadde kontakt med. Han fulgte opp førsteinntrykket med å vie stor oppmerksomhet til vårt boligsalg som resulterte i pris-rekord i sameiet vårt. Godt og gjennomført salgsprospekt og god oppfølging før, under og etter visning. Anbefales på det sterkeste!

Kim Moe-Kristiansen

Hurtig og profesjonell gjennomføring av salgsprosess. Megler var "på" fra første sekund, og sørget hele tiden for å holde oss informerte og oppdaterte.

Nils Morten Wentzel

Her blir du godt tatt imot og godt tatt vare på under hele prosessen. Megler i en klasse for seg selv. Hele prosessen gikk knirkefritt og kunne ikke være mere fornøyd.

Tore Moldal

Meget godt fornøyd med megler og selskap. Kan anbefales til alle. Du betaler noe ekstra men opplever å få igjen kvalitet.

Ingebrigt Håpnæs

Alltid tilgjengelig og behjelpelig, bare positive opplevelser med megleren. Virkelig seriøs behandling fra første møtet. Proff fotograf og interiørkonsulent gjorde også opplevelsen av salgsprosessen veldig bra. Anbefales !!!!

Eva Anita Thorgård

For meg handler boligsalg mye om trygghet (salgsgaranti og autoriserte eiendomsmeglere med tid til min bolig), god oppfølging, personlig match, respekt/tålmodighet for ulike følelser i prosessen, godt samarbeid og selvfølgelig et bra sluttresultat. Alt dette fikk jeg hos Jonas Toftemo i Proa. Fikk i tillegg god hjelp i søken/kjøp av ny bolig. Veldig fornøyd og anbefales varmt.

Cathrine E. Vold

Jonas endret vårt syn på Proaktiv! Vi var i utgangspunktet skeptisk ut i fra det vi hadde hørt tidligere, men de snudde oss etter en time samtale på befaring. Vi betalte heller litt mer for å få et perfekt resultat. Jonas har hjulpet oss gjennom mye da det også ble oppdaget feil og mangler i løpet av salgsprosessen. Jeg er ikke i tvil hvem jeg skal velge en annen gang det evt blir snakk om huskjøp eller salg! Meget profesjonell.

Camilla H. Røskaft

”

"For oss i Proaktiv er det å megle boliger som å spille sjakk. Vi overlater ingenting til tilfeldighetene. Det merker både den som skal selge bolig og den som skal kjøpe."

Megler: **Jonas Toftemo**



Jonas Toftemo
Partner / Eiendomsmegler MNEF
Mobil: 905 02 004
E-post: jt@proaktiv.no

AVDELING:
Proaktiv Heimdal
Telefon:
Trondheim Syd Eiendom AS
Org. nummer: 989 716 816

EN NY HVERDAG

Jonas Toftemo er født og oppvokst på Dovre, nord i Gudbrandsdalen. Han har bodd i Trondheim siden 2005 og bor nå på Melhus. Jonas er en serviceinnstilt, ansvarsfull og løsningsorientert megler med høy arbeidskapasitet og glimt i øyet.

Jonas har erfaring med salg av leiligheter, eneboliger, rekkehus, tomannsboliger, tomtesalg, nybygg og småbruk. Jonas har et kompromissløst fokus på kvalitet og kundeoppfølging. For ham handler det om å ha det beste materiellet, de beste metodene og den rette motivasjonen. Det er dette som skaper de beste resultatene for kundene

Velkommen til Fremovegen 9B - en smakfull og attraktiv 3-roms selveier fra 2008. Leiligheten består av 2 soverom, stue, kjøkken, bad og gang. Ekstra lagringsplass på loft. Oppusset i perioden fra 2018 - 2022. Leiligheten ligger flott til i 2. etasje og har en meget god planløsning. Fra stuen er det utgang til en vestvendt balkong på 13 kvm med vidstrakt, flott utsikt med fantastiske solforhold. Ønsker du å bruke kollektivtransport ligger det bussholdeplass ca. 100 m unna bolig. Her har du jevnlig bussavganger både sørover og nordover. Togstasjonen ligger ca. 300 m fra boligen der du lett har tilgang til tog både mot Værnes og Trondheim. Søndagsåpen butikk like ved.

Verdt å merke seg:
- To soverom på hhv. 13,5 og 6,5 kvm
- Bad fra 2017
- Moderne overflater
- Fast p-plass med lader

Velkommen til visning!

Eiendomsmegler **Jonas Toftemo**

«ALT SOM ER VERDT Å GJØRE,
ER VERDT Å GJØRES BRA.»

Lord Philip Chesterfield



”

Verdifulle kunder
fortjener verdifull
rådgivning.



Proaktiv Heimdal

Dette er oss

På Heimdal er vi ni engasjerte medarbeidere som tilsammen sitter på bred erfaring og høy kompetanse innen formidling av eiendom.

Vi har ett felles, overordnet mål, og det er å ha fornøyde kunder. Noe som vi oppnår gjennom gode, gjennomtenkte prosesser som fører til verdiskapende resultater for våre kunder.

For å gi våre kunder den beste opplevelsen, stiller vi høye krav til både oss selv som eiendomsmeglere og til våre samarbeidspartnere.

Vi samarbeider med faste boligfotografer og interiørkonsulenter som vi er trygge på at leverer den høye kvalitet som våre kunder fortjener.

Hos oss er det megleren du inngår avtalen med som følger deg gjennom hele prosessen fra start til slutt, ikke en medarbeider som er ukjent med boligens eller eiendommens kvaliteter. Slik gir vi både selger og kjøper en trygg og god opplevelse av handelen.

Med vårt store fokus på kundetilfredshet har vi i Proaktiv Heimdal vært helt i toppen i mange år både i vår egen landsdekkende kjede og blandt landets meglerkjeder forøvrig når det gjelder kundetilfredshet.

Det forteller oss at vi gjør mye riktig, og det skal vi fortsette med.

Velkommen til oss.

Beliggenhet

Du finner oss i gamle Meierigården, midt i Heimdal sentrum.

Gratis kundeparkering rett utenfor.

Adresse:

Søbstadvegen 1
7088 HEIMDAL

Tlf: +47 72 59 92 40

E-post: heimdal@proaktiv.no



LER

Kommune: Melhus / **Område:** LER

Med en ny bolig følger en ny beliggenhet. Du kjøper på mange måter hva området rundt har å by på. Butikker, turområder, avstand til skoler og barnehager, eller studiesteder og kulturelle scener. Bor du riktig - har du det bedre.

Beliggenhet

Fra boligen er det kort avstand til det man har behov for av dagligvarebutikker og andre servicefunksjoner. Ler sentrum ligger i kort gangavstand og byr på bl.a. dagligvarebutikken Coop Prix hvor man kan få unna ukeshandelen. Øvrige servicefunksjoner som klesbutikker, vinmonopol og helsetjenester har man på Lundamo i sørgående retning og på Melhus i nordgående retning. Det kan også nevnes at Flå barnehage og barneskole ligger en kort biltur på noen minutter fra boligen. I tilknytning til skole og barnehage finner man også kunstgressbane. For ungdomsskole elevene har man Øya- og Lundamo ungdomsskole, som begge ligger kun 5 min med bil unna, hvor det er skoleskysstordning til Lundamo ungdomsskole.

Ønsker man et enda større utvalg av utvalgssteder må en ta turen til Tillerbyen. Tiller kan by på flere kjøpesentre, bl.a. City syd, StorM og Tillerorget. Her finner man også elektronikkbutikker



OFFENTLIG TRANSPORT

🚗 Ler	2 min 🚶
Linje 135, 340, 440, 480, 5004	0.1 km
🚗 Ler stasjon	6 min 🚶
Linje R60, R70	0.5 km
✈️ Trondheim Værnes	47 min 🚗

DAGLIGVARE

Coop Prix Ler	3 min 🚶
Post i butikk, PostNord, søndagsåpent	0.2 km
Coop Prix Kvål	5 min 🚗

VARER/TJENESTER

🛒 Melhus Kjøpesenter	11 min 🚗
🏪 Apotek 1 Melhus	10 min 🚗

SPORT

🏫 Flå skole	4 min 🚶
Aktivitetshall, ballspill, fotball	0.3 km
⚽ Fremo fotballbane - grus	5 min 🚗
Fotball	4.6 km
🏊 Impuls Treningssenter Melhus	9 min 🚗
🏊 3T-Melhus	10 min 🚗



Stedet du bor blir en del av deg



som Elkjøp og Power, samt kafeer og restauranter.

Fra Ler er det en kjøretur på ca. 19 minutter til City Syd på Tiller, samt ca. 30 minutter til Trondheim sentrum.

IDRETT, FRITID & FRILUFTSLIV

Flå IL er det lokale idrettslaget, de samarbeider med MaxForm treningssenter på Lundamo, og medlemmer får dermed rabatterte månedsavgift på trening. Flå IL kan tilby alt

«Verdifulle kunder fortjener verdifull rådgivning.»

Et innblikk i ditt nye nærområde og hva det har å by på.
Passer det dine ønsker og behov?

fra allidrett, ski, håndball og fotball. Idrettslagene byr på et rikt og utvidet idrettstilbud, innenfor de aller fleste kategorier, og for alle aldre. Det finnes et stort utvalg av skiløyper i området. Fra boligen tar det ca. 10 minutter til Trehjørningen idrettspark, som kan by på maskinpreparerte løyper og skøytebane. Følger man Fremovegen østover kommer man omsider til Langmyra skianlegg som er Flå IL sitt foretrukne løypenettverk. Langmyra kan by på både korte og lange skiturer i nydelig natur med utsikt til bl.a. vassfjellet. Turområdet passer like bra på vinter med ski på bena som på sommeren med fjellsko på. Fra Ler går det turstier opp mot både Vassfjellet hvor man kan ta en kopp kaffe og nyte utsikten fra Vassfjellhytta, i tillegg til flere turmål på øst- og vestsiden av E6-en. Foretrekker man nedover ski fremfor bortover, tar det ca. 20 minutter med bil til Vassfjellet skisenter via Fremovegen. Langs Fremovegen passerer man og Bollandsmoen motorbane hvor det kjøres bl.a. Rallycross og snøscooter på egnet bane.

GODT KOLLEKTIVTILBUD

Nærmeste bussholdeplass finner man nede ved Ler sentrum. Her passerer busslinje 340 og 440 og tar en helt inn til Trondheim S. Busslinje 340 har avganger med 30 minutters mellomrom i morgentimene og gjør det enkelt å komme seg

BOLIGMASSE

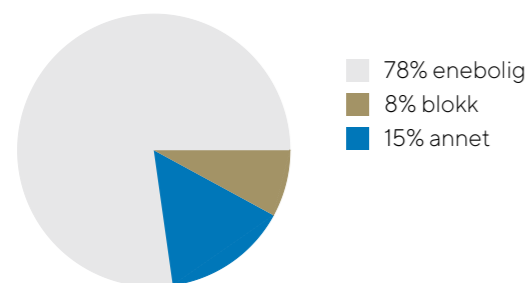

inn til Trondheim. Ler ligger i takstzone Stor-Trondheim, noe som betyr bussbillett til "bytakst". Fra Ler og inn mot Trondheim sentrum tar det ca. 40 minutter med buss. For mer informasjon om rutetider se www.atb.no. Ler er også stoppested for passasjertog R70 som starter i Lundamo og tar en helt til Steinkjer. En togtur fra Ler stasjon til Trondheim S vil ta ca. 36 minutter. For mer informasjon om togavganger og priser se www.vy.no.

Se vedlagte nabolagsprofil i prospektet for ytterligere informasjon om nærområdet.

Bebyggelse

Bebyggelsen består i hovedsak av leiligheter og familieboliger.

Adkomst

Se kartfunksjonen i boligannonse eller på eiendommens

SKOLER

Flå skole (1-7 kl.) 129 elever, 8 klasser	11 min 1 km
Øya ungdomsskole (8-10 kl.) 66 elever, 7 klasser	5 min 5.1 km
Lundamo ungdomsskole (8-10 kl.) 214 elever, 10 klasser	6 min 6.1 km
Øya videregående skole 160 elever	5 min 5.1 km
Melhus videregående skole 560 elever	13 min 12.2 km

BARNEHAGER

Flå barnehage avd. Lykkjvegen (1-2 år) 12 barn	10 min 0.9 km
Rosmælen bhg. avd. Sorenskrivergårde... 21 barn	5 min 4.6 km
Rosmælen bhg - avd. Rosmælen (3-5 år) 37 barn	5 min 4.8 km



hjemmeside for veibeskrivelse. Ved å trykke på kartet får du enkelt tilgang til en spesifisert reiserute fra ønsket startdestinasjon til den aktuelle boligen. Det vil bli skiltet med Proaktivs visningsskilt under annonserte visninger.

LAKSEFISKE I GAULA ER
SVÆRT ATTRAKTIVT OM
SOMMEREN



VELKOMMEN TIL FREMOVEGEN 9B

Vi starter utendørs – boligen har uteplass og det er pent opparbeidede fellesarealer.

Parkering

Fast p-plass ute med elbil lader.

Tomtestørrelse

872 m²

TAKST OG TILSTAND

Byggemåte

Leilighet etablert i øverste etasje i et leilighetsbygg oppført i 2 etasjer. Bygningen er oppført med støpt plate på mark. Veggkonstruksjonen er oppført i tre, utvendig kledd med liggende pæl. Taket har saltaksform teknet med takstein. Vinduer med 2-lags isolerglass.

Bygnings sakkyndig

Kjartan Korshavn (befaringsdato: Fredag, 1. mai 2026)

Sammendrag selgers egenerklæring

Er det utført arbeid på bad, vaskerom eller toalettrom?
Ja, i 2017/2018 ble det lagt gulvbelegg av faglært. Det ble videre lagt baderomsplater, klosett, baderomsmøbler og dusjkabinett. Ingen rør eller elektrisk er endret fra byggeår.

Er det utført arbeid på tak, yttervegg, vindu eller annen fasade?

Ja, i 2025 ble det utvendig malet og noen bord skiftet i rekkverk terrasse av ufaglært.

Er det utført arbeid på varmelegg eller ventilasjonsanlegg?

Ja, i 2020 ble det utført arbeid av faglært "service". I regi av sameiet.

Har du bygd på eller gjort om kjeller, loft eller annet til boligrom?

Ja, i 2019 ble det fjernet en bod for å utvide stuen av ufaglært.

Se punkter for ytterligere informasjon i egenerklæringsskjema vedlagt salgsoppgaven.

BESKRIVELSE AV TOMT

Felles eiet tomt for sameiet.





VESTVENDT BALKONG

Boligen har balkong på 13 kvm og har flotte solforhold på den vestvendte balkongen.

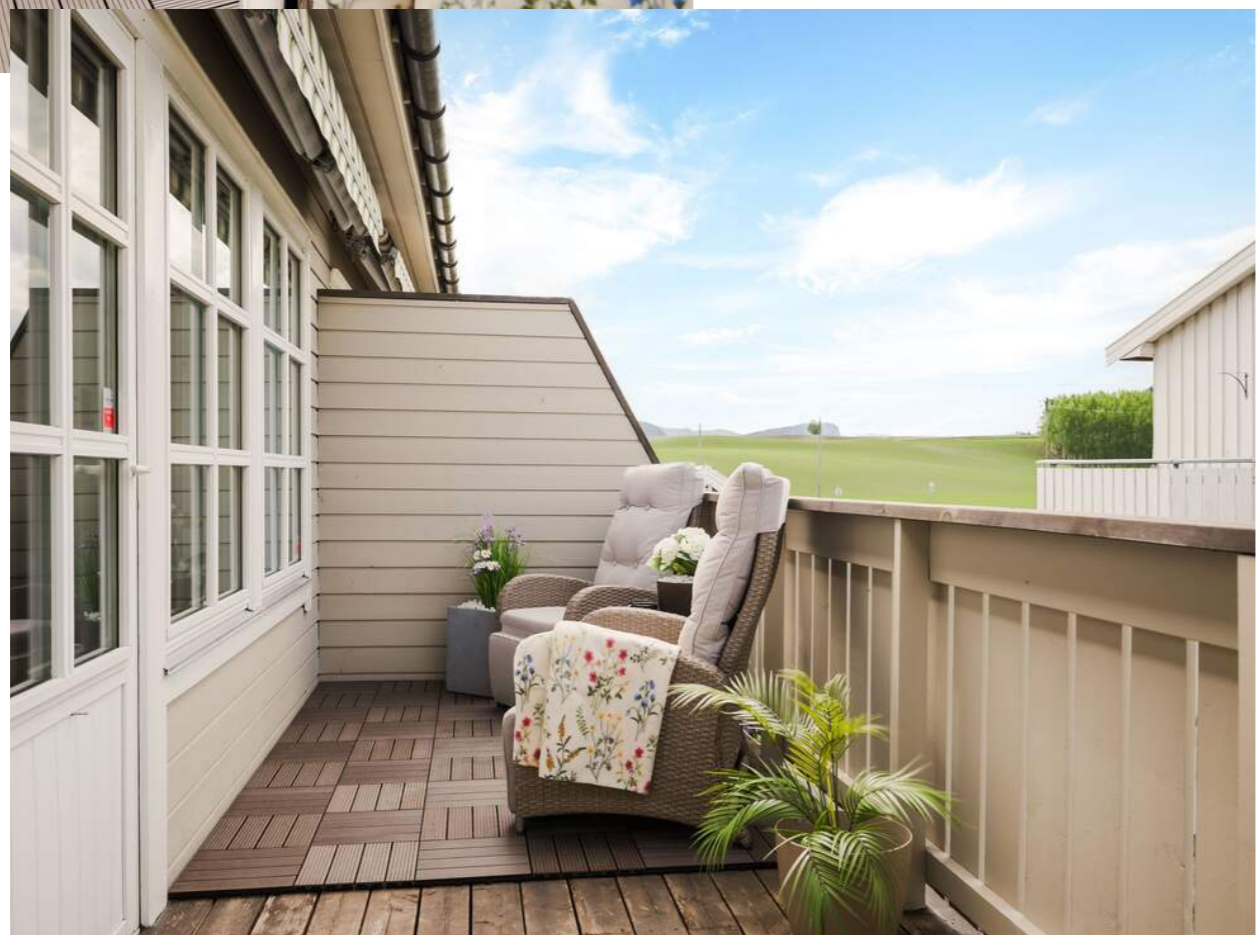



VELKOMMEN INN!

Vi har sett på fasade, uteplasser og tekniske beskrivelser. Nå skal vi inn i boligen og ta for oss alle rom.

Areal

Bruksareal:
1. etasje
BRA-i: 63 kvm
Total BRA: 63 kvm

Arealene er oppgitt av bygningssakkyndig på grunnlag av NS3940(2023). Eventuelle betegnelser på rom er angitt ut fra faktisk bruk, uavhengig av hva som er godkjent hos bygningsmyndighetene. Vedlagte plantegninger er ikke målbare.

Standard

Selger har fått utarbeidet en tilstandsrapport for eiendommen. Rapporten er en teknisk gjennomgang av boligen og angir eventuelle byggetekniske avvik. I rapporten fremkommer det forhold som takstmannen mener kjøper må være særskilt oppmerksom på, herunder:

Antall TG 0-3
TG 0: 2 stk
TG 1: 11 stk
TG 2: 2 stk
TG 3: 0 stk
TGIU: 2 stk

Følgende bygningsdeler har fått TG2:
Ventilasjon: TG2 er satt pga. alder på ventilasjonsaggregatet.

Bad - membran, tettesjik og sluk: TG2 er satt pga. avvik fra anbefalt utførelse, stedvise glipper i enkelte skjøter og lite tilgjengelig sluk.

Følgende bygningsdeler har fått TGIU:
Ildsted/Skorstein innvendig i boligen: TGIU er satt pga. begrenset kontroll/ ikke etablert ildsted.

Varmesentral: Det er ikke foretatt en tilstandsvurdering av varmepumpa annet enn opplysninger gitt fra selger på befaringsdagen.

Oppvarming

Varmepumpe

Info strømforbruk

12000

Info energiklasse

Alle eiendommer som selges/leies ut skal ha energiattest. Unntak gjelder blant annet for frittstående bygninger med bruksareal mindre enn 50 m². Det er eier som plikter å fremlegge energiattest og er selv ansvarlig for at opplysningene er riktige. For ytterligere informasjon se www.energimerking.no. Dersom eier har energimerket eiendommen vil komplett energiattest fås ved henvendelse til megler. Dersom eier ikke har lagt frem energiattest, og eier etter skriftlig anmodning fra kjøper ikke har lagt frem energiattest før avtale om salg er inngått, kan kjøper få laget en energiattest ved hjelp av ekspert for selgers regning, innen ett år etter at avtale om salg er inngått.

Hvitevarer

Hvitevarer på kjøkken medfølger med unntakt av kombiskap (kjøl/frys). Medfølgende hvitevarer leveres uten noen form for garantier, ut over eventuell gjenværende leverandørgaranti.

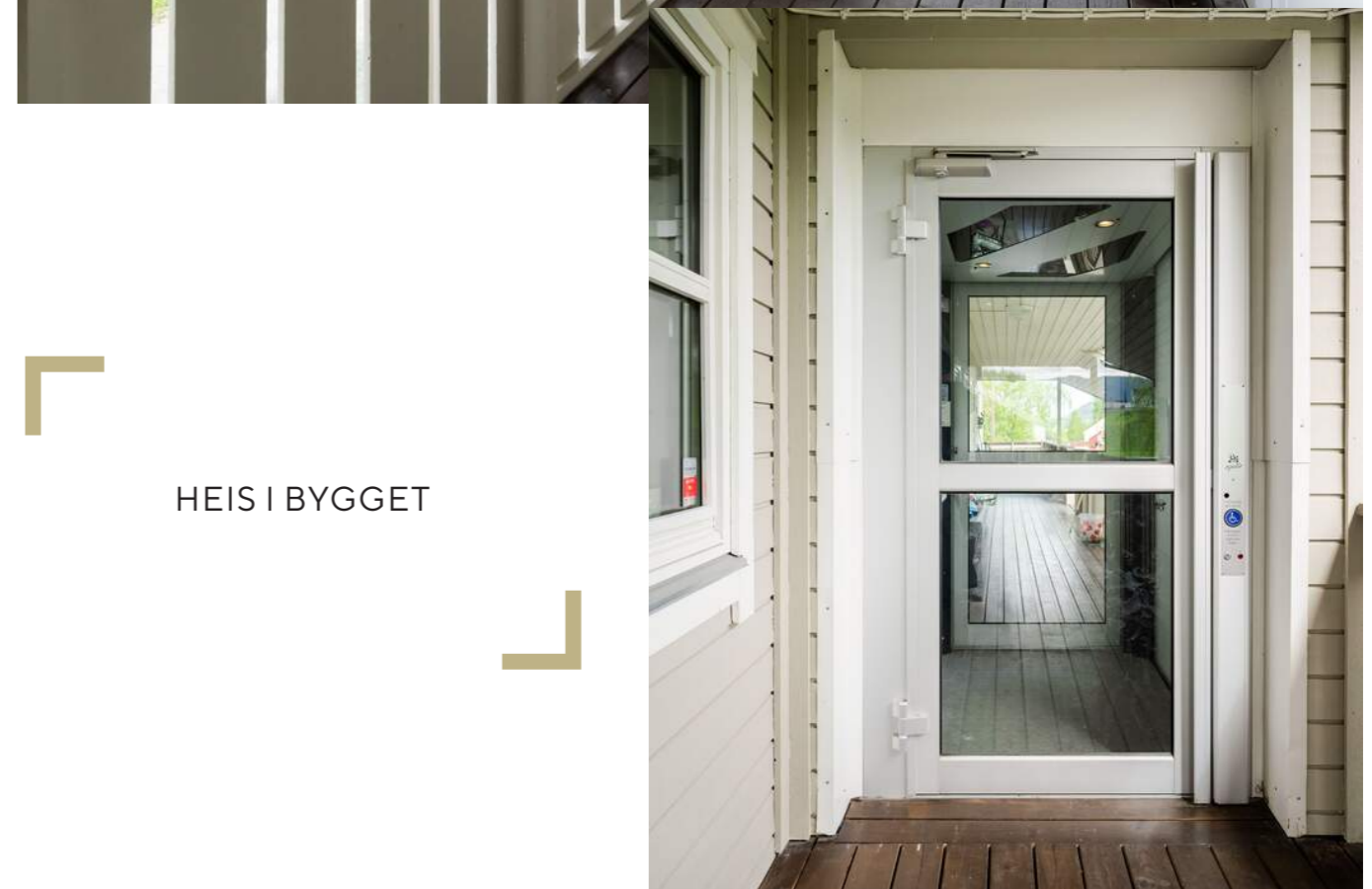

HEIS I BYGGET

VELKOMMEN INN!

Éntre med god plass til klesoppheng. Dette deler boligen videre inn i 2 soverom, bad og stueavdeling.



SOVEROM

Boligens første soverom måler
6,5 kvm.





HOVEDSOVEROMMET

Soverommet er av den romslige størrelsen på 13,5 kvm og har god plass til garderobeskap.





BADET

Badet ble pusset opp i 2017 og har behagelig varme i gulv og god plass til vaskemaskin og tørketrommel





STUEN

Romslig stue med store vindusflater for et naturlig lysinnslipp.



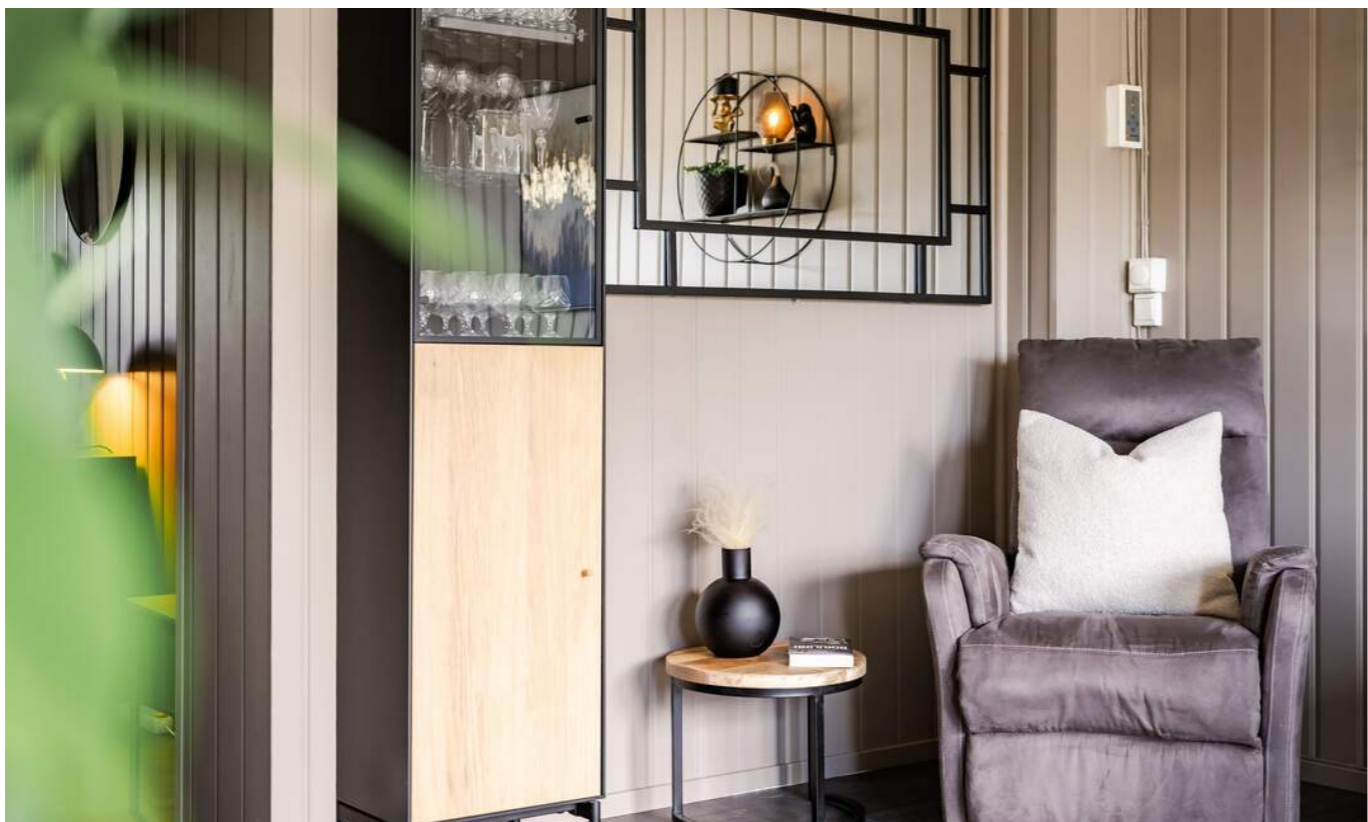



KJØKKEN

Adskilt kjøkkenkrok med masse skap- og benkeplass. Her finner også frokostbordet sin naturlige plassering.

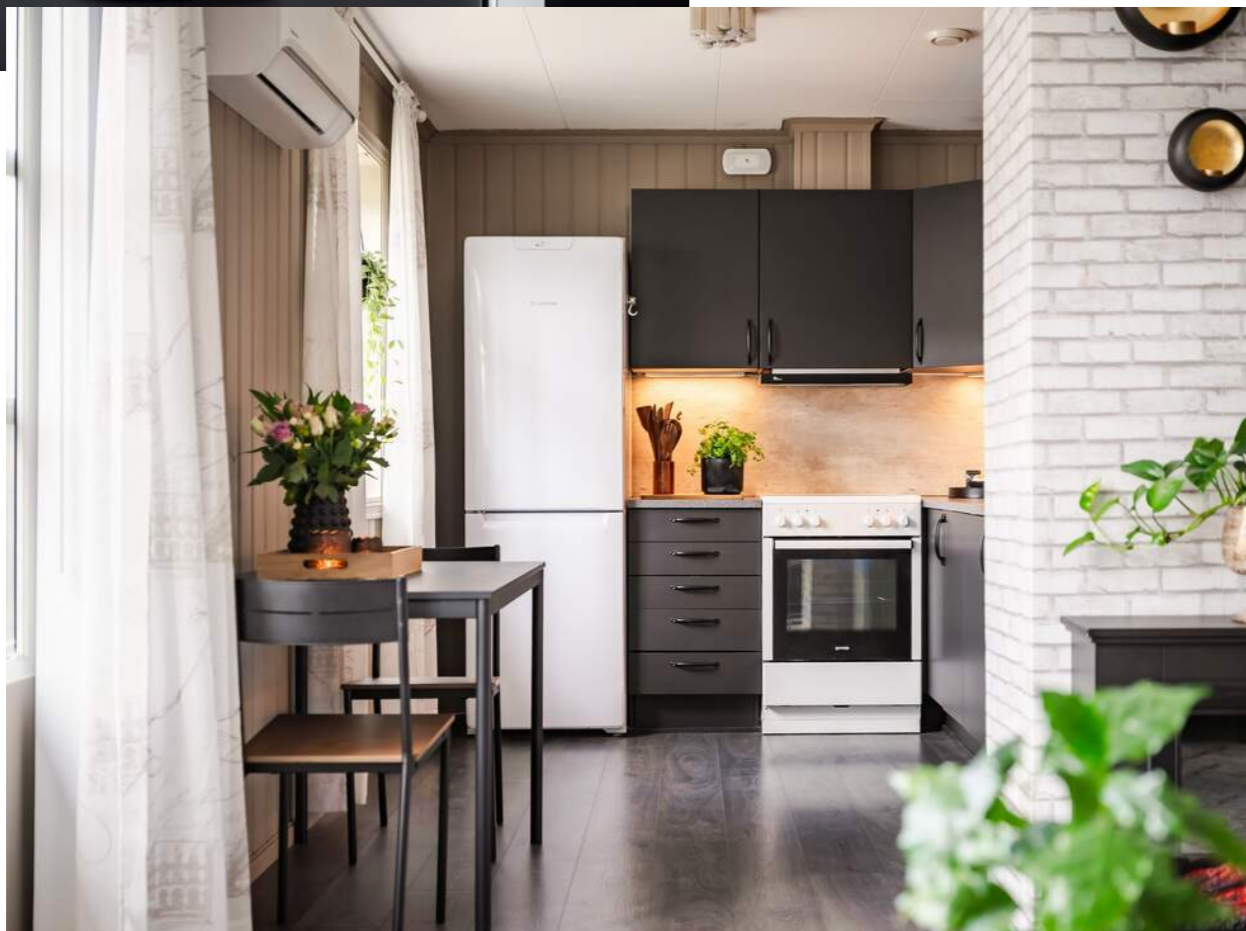

PLANTEGNINGER

Fremovegen 9B snr. 7 2. Etasje

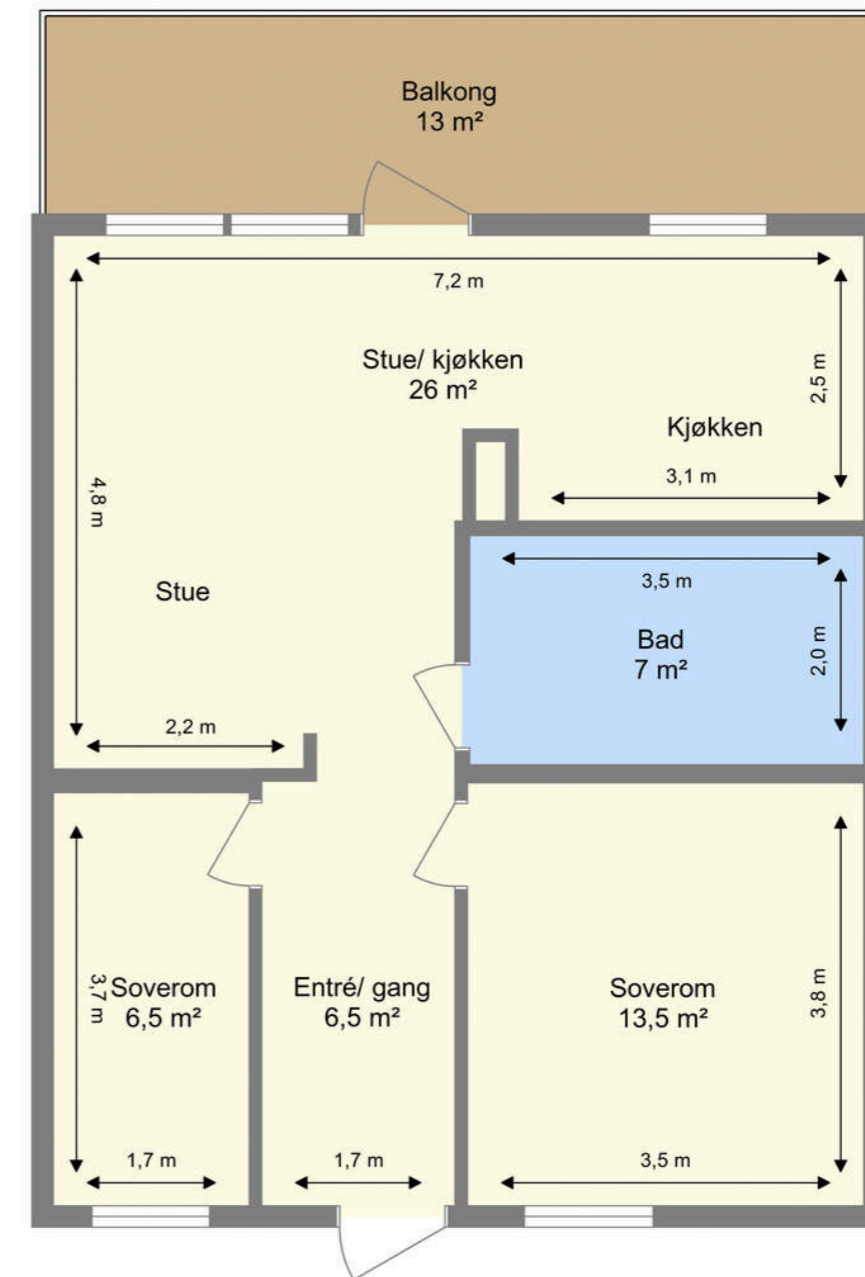

Bruksarealet inkluderer innvendige vegger og er større enn summen av rommenes gulvareal.
Planskissen er en illustrasjon over rominndelingen, og er ikke i målestokk. Mindre avvik kan forekomme.

KJERNEINFORMASJON

SAMEIET / ØKONOMI

Forretningsfører

Ola Raphaug Vigdal

Om sameiet

Lite uformelt sameie bestående av 8 eierseksjoner.

Felleskostnader pr. mnd

2.000,-

Felleskostnader inkluderer

Felleskostnadene inkluderer sparing til vedlikehold, vedlikehold, felles strøm og felles byggforsikring.

Dyrehold

Dyrehold er tillatt, under forutsetning av at det ikke er til sjenanse for andre beboere.

Regnskap / Budsjett / Kostnadsøkninger

I eierseksjonssameier blir kjøper eier av en sameieandel i eiendommen og får enerett til bruk av sin eierseksjon med eget seksjonsnummer i bygget. Kjøper du en eierseksjon i et eierseksjonssameie, reguleres eierforholdet av lov om eierseksjoner samt vedtekter og husordensregler i sameiet. Vanligvis kan du kjøpe, selge, leie ut og belåne boligen helt fritt. Vedtektene kan inneholde rådighetsbegrensninger. I henhold til eierseksjonsloven er det forbud mot kortidsutleie av seksjonen i sin helhet mer enn 90 døgn i året. Vi oppfordrer alle til å sette seg inn i vedtekter, husordensregler, regnskap, budsjett og årsberetning. Dokumentene vil være tilgjengelig hos meglerforetaket. Det

gjøres oppmerksom på at fellesgjeld og felleskostnader kan variere over tid som følge av beslutninger foretatt i sameiets styre og/eller generalforsamling.

Ingen kan direkte eller indirekte erverve mer enn to boligseksjoner i et boligsameie i flg. eierseksjonsloven §23. Dersom et erverv har funnet sted i strid med eierseksjonslovens regler kan Kartverket nekte overskjøting. Dersom overskjøting blir nektet, er kjøper likevel forpliktet til å gjennomføre handelen med selger, og oppgjør til selger vil finne sted tross manglende overskjøting.

For felles ansvar og forpliktelser hefter den enkelte sameier i forhold til sin sameiebrøk, jf. eierseksjonsloven § 30.

Formuesverdi primær

604.062,- for 2024

Formuesverdi sekundær

2.416.249,- for 2024

Info kommunale avgifter

De kommunale avgiftene inkluderer vann-, avløp-, renovasjon, eiendomsskatt- og feiing/tilsynsgebyr. Det kan forekomme variasjoner i avgiftene som følge av forbruk og eventuelle endringer i gebyrer og avgifter.

Renovasjon faktureres fra ReMidt, men er inkludert i beløpet.

Kommunale avgifter

17.000,- for 2025

Eiendomsskatt

1.082,- for 2025

Info formuesverdi

Stortinget har vedtatt en ny modell for beregning av formuesverdi for bolig. Den nye utregningsmodellen beregner boligverdier basert på grunnkretser i stedet for kommuner, og skal benyttes fra og med inntektsåret 2026.

Det kan medføre at markedsverdien settes høyere eller lavere enn tidligere og innebærer at både selger og megler kan benytte tall som ikke nødvendigvis er oppdaterte på tidspunktet for utarbeidelse av salgsoppgaven.

Det tas derfor forbehold om at formuesverdien kan bli endret og eventuelt øke ved endelig fastsettelse i skatteåret.

For primærbolig utgjør formuesverdien 25 % av beregnet eller dokumentert markedsverdi opptil kr 10 000 000, og deretter 70 % av den delen som overstiger dette beløpet. For sekundærbolig utgjør formuesverdien 100 % av beregnet eller dokumentert markedsverdi.

OFFENTLIGE FORHOLD

Ferdigattest/Midlertidig brukertilatelse

Det foreligger midlertidig brukstillatelse gitt 07.05.2008.

Det foreligger ferdigattest 07.10.2009.

Ferdigattest er en sluttattest fra bygningsmyndighetene om at et søknadspliktig tiltak er ferdigstilt. At evt. ferdigattest / midl. brukstillatelse eksisterer, gir ingen garanti for at det ikke er utført arbeid som ikke er byggemeldt eller godkjent.

Dagens bruk er kontrollert mot tegninger i byggesaksmappe datert 17.01.2007. Opprinnelig bod (tilleggsdel) er fjernet og er i dag innlemmet som en del av stue/ kjøkken (hoveddel). Bruksendring fra tilleggsdel til hoveddel og motsatt, er søknadspliktig bruksendring som ikke er byggemeldt eller godkjent. Godkjennelse foreligger dermed ikke. Det er den som til enhver tid er eier av eiendommen som er ansvarlig for at eiendommen oppfyller offentligrettslige krav og vilkår for bruk. Det er uvisst om godkjenning vil bli gitt ved en evt. søknad. Kjøper overtar ansvar, risiko og konsekvenser knyttet til dette. I ytterste konsekvens kan en manglende godkjenning medføre tilbakeføring av rommet til opprinnelig standard/bruksformål, med dertil tvangsmulkt frem til forholdet er brakt i orden, kfr. megler for ytterligere informasjon.

Ferdigattest/brukstillatelse datert

Onsdag, 7. oktober 2009

Tinglyste heftelser og rettigheter

På eiendommen er det tinglyst følgende heftelser og rettigheter som følger eiendommens matrikkel ved overskjøting til ny hjemmelshaver:

5028/135/150/7:
27.10.2008 - Dokumentnr: 869095 - Best. om adkomstrett
Rettighetshaver: Knr:5028 Gnr:135 Bnr:10
Gjelder denne registerenheten med flere
Det gis vegrett over fradelt parsell bnr. 150.

02.10.2008 - Dokumentnr: 799837 - Seksjonering
Opprettet seksjoner:
Snr: 7
Formål: Bolig
Sameiebrøk: 11/100

01.01.2018 - Dokumentnr: 165608 - Omnummerering ved kommuneendring
Tidligere: Knr:1653 Gnr:135 Bnr:150 Snr:7

27.10.2008 - Dokumentnr: 869095 - Bestemmelse om parkering
Rettighet hefter i: Knr:5028 Gnr:135 Bnr:10
Det gis rett til rett til parkeringsplass for personbil på gjenværende del av bnr. 135, bnr 10.

Regulerings- og arealplaner

Eiendommen er regulert til bolig/forretning/kontor iht. reguleringsplan 2015002. For øvrig ligger eiendommen i et område som er en hensynssone og støysone i kommuneplanens arealdel. Kopi av situasjonskart er vedlagt salgsoppgave. Utsnitt av plan med tilhørende bestemmelser kan fås ved henvendelse til megler.

Vei/Vann/Avløp

Eiendommen har adkomst via fylkesvei vei. Eiendommen er tilknyttet kommunalt ledningsnett via private stikkledninger. Eier er selv ansvarlig for private stikkledninger til bygningen. For private fellesledninger er det normalt solidarisk vedlikeholdsplikt.

Radonmåling

Det gjøres oppmerksom på at det ved utleie er krav til å gjennomføre radonmåling, og at forsvarlige nivåer skal kunne dokumenteres. Kravet gjelder alle typer utleieboliger, inkludert leiligheter og hybler i tilknytning til egen bolig, såfremt det betales husleie. I de tilfeller hvor det ikke er opplyst at selger har kunnskap om eiendommens radonnivå må kjøperen som ønsker å leie ut hele eller deler av eiendommen, særskilt være oppmerksom på at de overtar ansvaret for den usikkerheten dette medfører. Se <http://www.nrpa.no> for nærmere informasjon.

Adgang til utleie

Seksjonseieren disponerer fritt over egen seksjon med de begrensningene som følger av sameieforholdet og eierseksjonsloven, jf. eierseksjonsloven § 24. Seksjonseieren kan fritt selge, pantsette og leie ut sin egen seksjon.

Korttidsutleie av hele boligseksjonen i mer enn 90 døgn årlig er ikke tillatt. Med korttidsutleie menes utleie i inntil 30 døgn sammenhengende. Grensen på 90 døgn kan fravikes i vedtektene og kan i så fall settes til mellom 60 og 120 døgn. Slik beslutning krever et flertall på minst to tredjedeler av de avgitte stemmene på årsmøtet.

Sameiets styre skal underrettes skriftlig om alle overdragelser og leieforhold.

Det er krav til forsvarlige radonnivåer på utleieboliger. I de tilfeller hvor det ikke særskilt er opplyst at selger har kunnskap om eiendommens radonnivå må kjøpere som ønsker å leie ut hele eller deler av eiendommen, særskilt være oppmerksom på at de overtar ansvaret for den usikkerheten dette medfører. Se <http://www.nrpa.no> for nærmere informasjon.

Offentligrettslig pålegg

Det gjøres oppmerksom på at megler ikke har innhentet særskilte opplysninger om det finnes pålegg fra brann/feiervesen på eiendommen.

PRISANTYDNING INKLUDERT OMKOSTNINGER**Omk. kjøper beskrivelse**

2 600 000,00 (Prisantydning)

Omkostninger

65 000,00 (Dokumentavgift)
545,00 (Tinglysningsgebyr pantedokument)
545,00 (Tinglysningsgebyr skjøte)

66 090,00 (Omkostninger totalt)

2 666 090,00 (Totalpris inkl. omkostninger)

Vi gjør oppmerksom på at ovennevnte totalsum er beregnet ut fra kjøpesum tilsvarende prisantydning. Det tas forbehold om endring i gebyrer.

Betalingsbetingelser

Kjøpesum med tillegg av omkostninger skal være disponibelt på meglers klientkonto innen overtagelse. Normalt innebærer dette at fullt oppgjør må være innbetalt på meglers klientkonto senest to virkedager før avtalt overtagelsesdato. Eventuelle vilkår knyttet til innbetalingen, eksempelvis

pantedokument som skal tinglyses til fordel for kjøpers bank, må være megler i hende i god tid før overtagelse kan finne sted.

Kjøpesummen skal innbetales fra norsk finansinstitusjon og/eller kjøpers konto i norsk finansinstitusjon. Eventuell egenkapital skal innbetales i én samlet betaling fra kjøpers egen konto i norsk finansinstitusjon.

Alle eiendomsmeglingsforetak har lovpålagt forsikring av klientmidler begrenset oppad til kr 45 mill. Enkelt saker er forsikret inntil kr 15 mill. Dersom kjøpers låneinstitusjon krever tilleggsforsikring ved omsetning over 15 millioner, må kjøper selv eller dennes låneinstitusjon dekke utgiftene forbundet med dette.

Lovanvendelse

Eiendommen selges etter reglene i avhendingsloven. Salgsoppgaven er basert på de opplysningene selger har gitt til megler, den bygningssakyndiges tilstandsrapport, samt opplysninger innhentet fra kommunen, Kartverket og andre tilgjengelige kilder. Selger har godkjent salgsoppgaven. Det er viktig at kjøper setter seg grundig inn i alle salgsdokumentene, herunder salgsoppgave, tilstandsrapport og selgers egenerklæring. Kjøper anses kjent med forhold som er tydelig beskrevet i salgsdokumentene, og slike forhold kan ikke påberopes som mangler. Dette gjelder uavhengig av om kjøper har lest dokumentene. Alle interessenter oppfordres til å undersøke eiendommen nøye, gjerne sammen med fagkyndig før bud inngis. Kjøper som velger å kjøpe usett kan ikke gjøre gjeldende som mangel noe han burde blitt kjent med ved undersøkelsen. Dersom det er behov for avklaringer, anbefaler vi at interessenter rådfører seg med eiendomsmegler eller egne rådgivere før det legges inn bud.

En bolig som har blitt brukt i en viss tid, har vanligvis blitt utsatt for slitasje og skader kan ha oppstått. Slik bruksslitasje må kjøper regne med, og det kan avdekkes enkelte forhold etter overtagelse som nødvendiggjør utbedringer. Normal slitasje og skader som nødvendiggjør utbedring, er innenfor hva kjøper må forvente og vil ikke utgjøre en mangel. Kjøper og selgers rettigheter og plikter reguleres av avtalen mellom partene, samt informasjonen som har vært tilgjengelig for kjøperen i forbindelse med handelen. Avtalen utfylles av avhendingsloven, og det gjelder ulike avtalevilkår avhengig av om kjøper er forbrukerkjøper eller ikke. Dette er nærmere beskrevet nedenfor.

På grunn av ulike avtalevilkår kan selger vurdere bud fra en som ikke er forbruker, ulikt fra en forbrukers bud. Dersom kjøper ikke er forbruker, er selger sitt mulige mangelsansvar begrenset fordi eiendommen selges «som den er». Selger kan ikke ta «som den er» forbehold ovenfor en forbrukerkjøper. Selv et lavere bud fra en som ikke er forbruker kan foretrekkes fordi begrensningen i mulig mangelsansvar kan ha egenverdi for selger. Selger står fritt til å forkaste eller akseptere ethvert bud, og er for eksempel ikke forpliktet til å akseptere høyeste

bud. Budgiver skal i budskjemaet avgi egenerklæring om budgiver er forbruker eller næringsdrivende/person som hovedsakelig handler som ledd i næringsvirksomhet.

Forbrukerkjøp - definisjon: Med forbrukerkjøp menes kjøp av eiendom når kjøperen er en fysisk person som ikke hovedsakelig handler som ledd i næringsvirksomhet.

Forbruker - avtalevilkår: Eiendommen har en mangel dersom den ikke er i samsvar med kravene som følger av avtalen, eller det foreligger brudd på bestemmelsene i avhendingsloven §§ 3-2 til 3-8. Hvis eiendommen ikke er i samsvar med det kjøperen må kunne forvente ut ifra alder, type og synlig tilstand, kan det være grunnlag for mangelskrav. Det samme gjelder hvis det er holdt tilbake eller gitt uriktige opplysninger om eiendommen. Dette gjelder likevel bare dersom man kan gå ut ifra at det virket inn på avtalen at opplysningen ikke ble gitt eller at feil uriktige opplysninger ikke blir rettet i tide på en tydelig måte. Boligen kan ha en mangel etter avhendingsloven § 3-3 dersom det er avvik mellom opplyst og faktisk innvendig areal, forutsatt at avviket er på 2% eller mer og minimum 1 kvm.

Ved beregning av et eventuelt prisavslag eller erstatning må kjøper selv dekke tap/kostnader opptil et beløp på kr. 10 000 (egenandel).

Ikke-forbruker (næringsdrivende) - definisjon: Hvis kjøper er en juridisk person, eller en fysisk person som hovedsakelig handler som ledd i næringsvirksomhet, vil kjøpet ikke anses som et forbrukerkjøp.

Ikke-forbruker - avtalevilkår: Eiendommen har en mangel dersom den ikke er i samsvar med kravene som følger av avtalen. Eiendommen selges «som den er», og selgers ansvar utover det konkret avtalte er da begrenset etter avhendingsloven § 3-9, første ledd andre setning. Avhendingsloven § 3-3 andre ledd fravikes, og hvorvidt boligens arealsvikt utgjør en mangel vurderes etter avhendingsloven § 3-8. Informasjon om kjøpers undersøkelsesplikt, herunder oppfordringen om å undersøke eiendommen nøye, gjelder også for kjøpere som ikke anses som forbrukere.

Interessenter og kjøper må godta at selger og megler bruker elektronisk kommunikasjon i salgsprosessen.

Dersom kjøper er utenlandsk statsborger kreves det at vedkommende har et såkalt D-nummer til erstatning for norsk personnummer. Rekvirering av D-nummer må sendes Kartverket samtidig med innsending av skjøtet for tinglysing. Skjøtet blir liggende i Kartverket inntil kjøper har fått D-nummer av Skatteetaten. Når Kartverket har mottatt D-nummeret fra Skatteetaten, vil skjøtet bli tinglyst umiddelbart. Rekvirering av D-nummer i forbindelse med tinglysing av skjøte vil ofte medføre at oppgjør og utbetaling til selger blir forsinket med noen uker. Kjøper må i disse tilfellene enten ta forbehold i bud om forsinket utbetaling til selger, eller være

forberedt på å dekke forsinkelsesrenter til selger. Kontakt ansvarlig megler for informasjon før budgivning.

ØVRIGE KJØPSFORHOLD**Overtakelse**

Overtakelse etter avtale med selger. Interessenter oppfordres til å angi ønsket overtagelse i budskjema.

Skjøte sendes for tinglysing i forbindelse med oppgjør. Oppgjør forutsetter at det er gjennomført overtagelse og at partene har signert en overtakelsesprotokoll og sendt denne til oppgjørsavdelingen slik som avtalt i kontrakt. Det forutsettes at skjøte tinglyses i kjøpers navn. Hvis interessenter mot formodning ikke ønsker tinglysing av skjøte må det tas forbehold om dette i kjøpetilbudet.

Budgivning

Bud kan legges inn på nettannonse på "gi bud" knappen eller via hjemmesiden. Ved elektronisk budgivning så kan bud legges inn trygt og enkelt med bank-ID. Megler kan også kontaktes for tilsendelse av budkjema og budskjema finnes også i salgsoppgaven.

All budgivning må foregå ved skriftlighet. Ta kontakt med megler dersom det er behov for bistand for å inngi bud.

Eiendomsmegler skal legge til rette for en forsvarlig avvikling av budrunden og kan ikke videreformidle bud med en kortere akseptfrist enn kl. 12.00 første virkedag etter siste annonserte visning. Etter klokken 11:30 anbefaler vi akseptfrist på minimum 30 minutter.

Megler kan ikke formidle bud med forbehold om at budet eller forbehold i budet skal holdes skjult (hemmelig) for andre budgivere og interessenter.

Megler tar ikke noe ansvar for forsinkelser på el- eller telenettet. Under budrunden kan akseptfristene kortes inn ved mottakelse av nye bud. Akseptfristen fra kjøper er absolutt. Det betyr at dersom selger velger å akseptere budet, må kjøper meddeles aksept innen utløpet av akseptfristen. Dersom du utsetter inngivelse av bud til tett opp mot akseptfristen er det en reell fare for at eiendommen kan bli solgt før ditt bud fremkommer til megler.

Boligkjøperforsikring

Mange kjøpere har anledning til å tegne boligkjøperforsikring. Vedlagt i salgsoppgaven følger informasjon om Boligkjøperforsikring fra Söderberg & Partners. Boligkjøperforsikring er en rettskjøperforsikring som gir trygghet og profesjonell juridisk hjelp dersom det oppdages uventede feil eller mangler ved boligen de neste fem årene. Les mer om Boligkjøperforsikring i vedlagte materiell eller på <https://www.soderbergpartners.no/eiendom/boligkjooper/>.

Kjerneinformasjon

Innbo og løsøre

Med mindre annet er uttrykkelig avtalt gjelder NEF's normgivende liste over løsøre og tilbehør, se vedlagt liste til salgsoppgaven. Til orientering er det full avtalefrihet om hva som skal følge med bolig og fritidsbolig ved salg. I de tilfeller det medfølger hvitevarer i handelen, overleveres disse uten noen form for garanti utover leverandørgaranti.

Det er særskilt avtalt av kjøleskapet ikke følger salget.

Eier

Mette Fredriksen Vigdal
Ola Røphaug Vigdal

Tilbud på lånefinansiering

Proaktiv Eiendomsmegling samarbeider med Handelsbanken om formidling av finansielle tjenester. Ta gjerne kontakt med oppdragsansvarlig for et uforpliktende tilbud vedrørende finansiering. Proaktiv Eiendomsmegling mottar ikke godtgjørelse for dette.

Meglers vederlag

Det er avtalt provisjonsbasert vederlag tilsvarende 1,65% av kjøpesummen. I tillegg er det avtalt at oppdragsgiver skal dekke tilretteleggingsgebyr kr. 16.900,-, oppgjørshonorar kr. 6.990,-, kredittkostnad kr. 4.500,-, visninger kr. 2.950,-, salgsoppgaver kr. 2.500,- og markedsføringspakke kr. 23.900,-. Meglerforetaket har krav på å få dekket avtalte utlegg i henhold til oppdragsavtalen totalt kr. 21.845,75,-. Utleggene omfatter grunnboksutskrifter, tinglysning sikringsobligasjon, info fra forretningsfører, innhenting av tinglyste erklæringer, takstrapp og boligfotograf. Alle beløp er ink. mva. I tillegg kommer det oppdragsgiver kostnader for eierskifteforsikring.

Proaktiv Gruppen AS og eiendomsmeglingsforetakene som er tilknyttet Proaktiv har samarbeid med forskjellige foretak som tilbyr forbrukerne produkter eller tjenester i forbindelse med et salgsoppdrag. Våre samarbeidspartnere er: Søderberg & Partners AS - formidler av boligkjøperforsikring, Gjensidige - formidler av boligselgerforsikring, Meglerfront - leverandør av digitale oppgjørsskjemaer og overtakelsesprotokoller som også inneholder tilbud til forbruker om tilpassede strøm-, internett- og alarmtjenester, Vend Marketplaces AS og Bomega AS - markeds plasser på nett, Schibsted - markedsføring i SOME, Eiendomsverdi - formidler av nabolagsprofiler. Hvilke produkter/ tjenester kjøper og selger får i forbindelse med oppdraget, kan variere ut fra hvor i landet eiendommen ligger.

Personopplysningsloven

Vi gjør oppmerksom på at vi lagrer personopplysninger på interessenter, budgivere og kjøpere. Videre opplyser vi at mulighetene for å slette sine personopplysninger er begrenset, som følge av at eiendomsmeglingsforetak har plikt til å oppbevare kontrakter og dokumenter i minst 10 år, iht. eiendomsmeglingsforskriften. Du kan lese om vår behandling

av personopplysninger i vår personvernerklæring på <https://proaktiv.no/personvernerklæring>

Hvitvaskingsreglene

Det følger av lov om tiltak mot hvitvasking og terrorfinansiering at meglerforetaket er forpliktet til å foreta kundetiltak av begge parter i handelen. For oppdragsgiver skjer dette i forbindelse med inngåelse av oppdraget, og for kjøper på tidspunkt for kontraktsinngåelse. Dersom slik kundekontroll ikke kan gjennomføres, er meglerforetaket pålagt å avstå fra gjennomføring av oppjøret. Partene er selv ansvarlig for eventuelle kostnader og ansvar dette kan medføre uten at det kan anføres et kontraktsrettslig ansvar overfor meglerforetaket.

Vedlegg til salgsoppgave

Vedleggene er en del av den komplette salgsoppgaven. Det er viktig at interessenter setter seg godt inn i vedleggene og kontakter megler med eventuelle spørsmål før bud inngis.

Dato salgsoppgave
22.5.2026

VEDLEGG

«Det finnes ingen kunnskap som ikke er verdifull.»

-Edmund Burke

Fremovegen 9B 7234 LER

Tilstandsrapport Eierskifte

Boligtype: Leilighet
Byggeår: 2008
BRA: 63 m²
BRA-i: 63 m²

Rapportdato: 13.5.2026 (Gyldig til 13.5.2027)

Samlet vurdering



 Supertakst

GNR: 135 BNR: 150 SNR: 7

Kjartan Korshavn
Takstmann/ Byggmester
Takst-Forum Trøndelag AS

kk@tft.no
416 05 438

Fremovegen 9B
7234 Ler

1. Tilstandsgradene

TG-0

Tilstandsgrad 0: Ingen avvik

Bygningsdelen skal være tilnærmet ny, ikke vise tegn på slitasje og det skal være lagt frem dokumentasjon på faglig god utførelse. Det er ingen merknader til delen.

TG-1

Tilstandsgrad 1: Mindre eller moderate avvik

Bygningsdelen skal bare ha normal slitasje, og strakstiltak skal ikke anses som nødvendig. Graden kan også brukes når delen er ny, men der dokumentasjon på faglig god utførelse mangler.

TG-2

Tilstandsgrad 2: Bygningsdelen har vesentlige avvik

Bygningsdelen skal enten ha feil utførelse, en skade eller symptomer på skade, sterk slitasje eller nedsatt funksjon. Graden gis når bygningsdelen trenger vedlikehold eller tiltak i nær fremtid. Graden skal også brukes når delen er gammel og det er grunn til å varsle om faren for skader på grunn av alderen, eller når det er grunn til å overvåke delen spesielt på grunn av fare for større skader eller følgeskader

TG-3

Tilstandsgrad 3: Store eller alvorlige avvik

Bygningsdelen har kraftige symptomer på forhold som man må regne med trenger utbedring straks eller innen kort tid. Graden skal også brukes ved påvist funksjonssvikt eller sammenbrudd

TG-IU

Tilstandsgrad ikke undersøkt (TGIU) skal kun brukes unntaksvis. Eksempler kan være snødekket tak eller krypkjeller uten inspeksjonsmulighet på undersøkelsestidspunktet; eller bygningsdelen eller arealet eller rommet er ikke tilgjengelig for inspeksjon på tidspunktet for analysen. Dersom TGIU omfatter særlig fuktutsatte konstruksjoner, skal dette angis særlig.

2. Om rapporten

Om rapporten

Tilstandsrapporten er utarbeidet i henhold til forskrift til avhendingslova (Tryggere bolighandel) av 8. juni 2021 nr. 1850, slik forskriften er endret ved forskrift av 16. desember 2025 nr. 2614. Tilstandsgrader i rapporten er fastsatt i tråd med kriteriene i NS 3600:2018

Formålet med rapporten er å kartlegge boligens tekniske tilstand med tanke på behov for tiltak, samt å vise resultatene av en utført tilstandsanalyse for å bidra til økt trygghet og redusert konfliktnivå ved eierskifte.

Rapporten erstatter ikke selgers opplysningsplikt eller kjøpers undersøkelsesplikt ved eierskifte. Tilstandsrapporten gir en beskrivelse og vurdering av byggverk og bygningsdeler som bygningssakkyndig har observert, og som har betydning ved eierskifte. Tilbakeholdt eller uriktig informasjon som har betydning for vurderingen, er ikke bygningssakkyndig sitt ansvar. Rapporten gir normalt ingen vurdering av boligens tilbehør, som hvidevarer, brunevarer og annet inventar. Dette gjelder også om tilbehøret er integrert.

Struktur og referansenivå

Normalt vil referansenivået være byggeskikken og tilstanden ved byggeåret for boligen eller bygningsdelen. Rapporten beskriver avvik, altså en tilstand som er dårligere enn referansenivået. Rapporten framhever normalt ikke positive sider ved boligen ut over det som kommer frem av tilstandsgraden på rom og bygningsdeler.

Ved tilstandsgrad 0 og 1 gis det normalt ingen begrunnelse for valg av tilstandsgrad, fordi bygningen eller bygningsdelen da bare har normal slitasje.

Hvis et rom eller en bygningsdel gis tilstandsgrad 2 eller 3 skal den bygningssakkyndige redegjøre for årsaken til og konsekvensen av dette. Den bygningssakkyndige skal også gi et sjablongmessig anslag på hva det vil koste å utbedre rom eller bygningsdeler som gis tilstandsgrad 3.

Takstrappen

Kunden/rekvirenten skal lese gjennom dokumentet før bruk og gi tilbakemelding til den bygningssakkyndige hvis det finnes feil/mangler som bør rettes opp. Rapporten kan ikke være eldre enn 1 år på det tidspunkt kjøperen binder seg til å kjøpe boligen. Ved utgått rapport bør bygningssakkyndig kontaktes for ny befaring og oppdatering.

Supertakst AS samarbeider med Vendu AS, som utvikler tjenester som bidrar til en trygg bolighandel og et bærekraftig bolighold. For å kunne gjøre dette benyttes det tilstands- og eiendomsinformasjon fra rapporten. Les mer om tjenestene og få tilgang til å avstå fra bruk av dine data ved å gå til denne nettsiden: <https://samtykke.vendu.no/42716>

Dokumentasjon på håndverkertjenester

Dersom det har vært utført reparasjoner, vedlikehold, installasjoner, ombygging eller lignende i boligen de siste fem årene, og arbeidet er utført av kvalifiserte håndverkere, skal den bygningssakkyndige be eieren dokumentere bruken av kvalifiserte håndverkere. Som dokumentasjon regnes blant annet skriftlig bekreftelse fra den eller de håndverkerne som ble brukt.

Hvordan undersøkelsene skal skje

Med mindre det fremgår at et rom eller en bygningsdel skal undersøkes med målinger, at det skal bores hull, at det skal stikkes i treverk eller annet, skal den bygningssakkyndige basere sine undersøkelser på det som er synlig. Den bygningssakkyndige skal flytte på tepper, møbler og annet inventar når det er nødvendig for å komme til det rommet eller den bygningsdelen som skal undersøkes. Dette gjelder likevel ikke for særlig tunge møbler og inventar, når disse ikke skjuler vesentlige installasjoner eller innretninger, og det heller ikke er andre grunner til å mistenke at flytting vil kunne avdekke vesentlige forhold.

3. Rapportsammendrag

Alle bygningsdeler med tilstandsgrad TG2, TG3 eller TGIU (ikke undersøkt) er oppsummert nedenfor. Feltet Begrunnelse gir en kort forklaring på hvorfor tilstandsgraden er satt, og er ment som et forenklet sammendrag. Utfyllende vurderinger finnes i hovedrapporten.

Utvidet el-kontroll

På bakgrunn av manglende dokumentasjon for deler av anlegget samt manglende fullstendig historikk for utførte arbeider, anbefales det å gjennomføre en utvidet el-kontroll av elektrofaglig person. Eventuelle tiltak/ kostnader vurderes deretter.

Bygningsdeler med TG2

Bygningsdel	Oppsummert begrunnelse for tilstandsgrad
Ventilasjon	TG-2 er satt pga. alder på ventilasjonsaggregatet.
Våtrom: Bad - Membran, tettesjikt og sluk	TG-2 er satt pga. avvik fra anbefalt utførelse, stedvise glipper i enkelte skjøter og lite tilgjengelig sluk.

Bygningsdeler med TG-IU

Bygningsdel	Oppsummert begrunnelse for tilstandsgrad
Ildsted/Skorstein innvendig i boligen	TGIU er satt pga. begrenset kontroll/ ikke etablert ildsted.
Varmesentral	Det er ikke foretatt en tilstandsvurdering av varmepumpa annet enn opplysninger gitt fra selger på befaringsdagen.

Lovlighet / HMS

Dagens bruk av boligen er ikke i samsvar med byggegodkjente tegninger

Dagens bruk er kontrollert mot tegninger i byggesaksmappe datert 17.01.2007. Opprinnelig bod (tilleggsdel) er fjernet og er i dag innlemmet som en del av stue/ kjøkken (hoveddel). Bruksendring fra tilleggsdel til hoveddel og motsatt, er søknadpliktig bruksendring som ikke er byggemeldt eller godkjent.

Det er ikke fremlagt ferdigattest / midlertidig brukstillatelse

Det foreligger ferdigattest for boligblokk på 2 etasjer/ opprinnelige plantegninger datert 07.10.2009. Det foreligger ikke ferdigattest/ midlertidig brukstillatelse på dagens bruk etter endringer fra opprinnelig byggeår, da dette ikke er omsøkt.

Avvik fra dagens forskrift på høyde og åpninger i rekkverk til balkong/terrasse/utvendig trapp

Rekkverk er noe lavere enn dagens forskriftskrav på 100cm. Rekkverk måles til ca. 97cm.

4. Informasjon om oppdraget

Befaringsdato
11.5.2026

Rapportdato
13.5.2026

Hjemmelshavere

Navn: Mette Fredriksen Vigdal
Navn: Ola Røphaug Vigdal

Tilstede ved inspeksjon: Ja
Tilstede ved inspeksjon: Nei

Er selgers egenerklæring fremlagt og gjennomgått av bygningssakkyndig? Nei

Informasjon om bygningssakkyndig

Navn: Kjartan Korshavn
Firma: Takst-Forum Trøndelag AS
Tittel: Takstmann/ Byggmester
Profesjonsansvarsforsikring: Frende Forsikring

Telefon: 416 05 438
Epost: kk@tft.no
Adresse: Industriveien 21, 7072 Heimdal



Egne premisser:

Alle bygningsdeler er under vedvarende aldring og forventet levealder er basert på gjennomsnittlig levealder for den enkelte bygningsdel. I mange tilfeller kan levetid i praksis være både kortere og lengre. Tilstandsgrad 2 er i enkelte tilfeller benyttet på forhold og bygningsdeler som ikke har synlig svekkelse, men der normal levetid er marginal eller har usikker restlevetid.

Det er ikke foretatt tilstandsvurdering av bygningsdeler som blant annet yttervegger, takkonstruksjon, taktekking, drenering, grunnmur, grunn/fundamenter, felles trapper, evt. felles kjeller/ loft.

Informasjon om boligen

Adresse: Fremovegen 9B, 7234 Ler

Kommunenr: 5028 Gårdsnr: 135 Bruksnr: 150 Festenr:

Seksjonsnr: 7 Andelsnr: Leilighetsnr:

Byggeår: 2008 - Kilde: Matrikkel

Boligtype: Leilighet

Generell beskrivelse av boligen:

Leilighet etablert i øverste etasje i et leilighetsbygg oppført i 2 etasjer. Bygningen er oppført med støpt plate på mark. Veggkonstruksjonen er oppført i tre, utvendig kledd med liggende panel. Taket har saltaksform tekket med takstein. Vinduer med 2-lags isolerglass.

5. Arealinformasjon

Arealmålingen er basert på Norsk standard 3940:2023 Areal- og volum-beregninger av bygninger. Arealet gjelder for tidspunktet da boligen ble målt. Rommene kan være måleverdige selv om bruken er i strid med byggt teknisk forskrift

Arealet beskriver boligens bruksareal i tre definerte kategorier:

Internt bruksareal	BRA-i	Bruksareal innenfor boenhetens omsluttende vegger. Bruksenheten kan bestå av flere boenheter.
Eksternt bruksareal	BRA-e	Bruksareal av rom som tilhører boenheten med adkomst via fellesarealer eller utvendig adkomst. Veggareal mellom BRA-i og BRA-e legges til BRA-e hvis dette ligger vegg i vegg.
Innglasset balkong	BRA-b	Innglassede balkong tilknyttet boenheten. Veggareal mellom innglasset balkong og annet bruksareal tillegges areal innglasset balkong.

Terrasse- og balkongareal (TBA) dekker areal som åpne balkonger, altaner og verandaer. Dette arealet vil ikke bli inkludert i boligens bruksareal.

Ikke måleverdige arealer som skyldes skråtak eller lav himlingshøyde (ALH) kan opplyses som tilleggsinformasjon. Slike arealer skal ikke oppføres alene, men skal alltid opplyses sammen med korrekt målt BRA. BRA og ALH kan summeres, og utgjør boligens gulvareal (GUA).

For mer informasjon se her: <https://eiendomnorge.no/nyheter/viktig-informasjon-om-arealmaling-article2588-919.html>

Bygning: Hovedbygg

Hovedareal

Etasje	BRA	BRA-i (internt bruksareal)	BRA-e (eksternt bruksareal)	BRA-b (Innglasset balkong)	TBA (terrasse- og balkongareal)
2. etasje	63	63 Romfordeling: Entré/ gang, 2 soverom, bad og stue/ kjøkken.	0	0	13
Totalt m²	63	63	0	0	13

Kommentar til arealberegning

Rombenevnelser er iht. dagens bruk, uten hensyn til byggeforskriftens krav.

6. Hovedrapport

6.1 Balkong, terrasse, plating

Type	Balkong
Er det gjennomført arbeider etter opprinnelig byggeår?	Ja
Selger opplyser at det ble foretatt lokale utskiftninger av panel på rekkverk i 2025, resterende fra opprinnelig byggeår.	
Er det synlig tegn på skjevheter/konstruksjonssvikt?	Nei
Er det tegn på sopp/råteskader i treverk eller skader i betong?	Nei
Er balkong / terrassen tekket?	Nei
Oppsummering av balkong, terrasse, plating	TG-1
Deler av terrassen var tildekt med terrasseheller og var ikke synlig for kontroll. Det ble registrert noe værslitasje/ malingsavflass på enkelte terrassebord. Ingen vesentlige avvik utover normalt behov for vedlikehold iht. alder ble registrert.	

6.2 Vinduer og dører

Beskrivelse	
Vinduer og balkongdør med 2-lags isolerglass. Innerdører og ytterdør av tre.	
Er det gjennomført arbeider etter opprinnelig byggeår?	Nei
Er det påvist punkterte eller sprukne glass?	Nei
Er det påvist værslitte karmen, fuktskader eller råteskader?	Nei
Er det ved stikkprøver registrert avvik ved åpne/lukkemekanismen?	Nei
Er det påvist avvik ved utvendig tetting som beslag, vannbord, og omramming?	Nei
Oppsummering av vinduer og dører	TG-1
På befaringsdagen ble det registrert malingsavflass/ slitasje og noe svelling i bunn av balkongdør, selger har etter befaring overflatebehandlet døra, dokumentert med bilde på mail. Jevnlige kontroll/ vedlikeholdsintervaller anbefales for å hindre videre utvikling. Ingen vesentlige avvik utover normalt behov for vedlikehold ble registrert forøvrig.	

6.3 Takkonstruksjon og loft

Type takkonstruksjon	Saltak
Type loft	Kaldtloft
Utvendig inspeksjon	Fra bakken
Er det registrert symptom på svekkelser/vesentlige skjevheter/nebøyninger i konstruksjonen?	Nei
Er det manglende eller utilstrekkelig lufting av konstruksjonen?	Nei
Er det tegn til fukt fra lekkasjer eller kondensering på innvendige overflater?	Nei
Er det tegn til sopp/råte eller spor etter treskadeinnspekt?	Nei
Er det tegn på utilstrekkelig tetting rundt gjennomføringer i konstruksjonen?	Nei
Totalvurdering av takkonstruksjon og loft	TG-1
Det ble foretatt en visuell besiktigelse fra området hvor det var gangbart. Ingen synlige tegn eller symptomer på skader ble registrert.	

6.4 Etasjeskille og gulv på grunn

Type	Trebjelkelag
Er det påvist nedbøy, skjevheter eller svikt i etasjeskille/gulv?	Nei
Oppsummering av etasjeskille og gulv på grunn	TG-1
Ved stikkprøvekontroll av minst to tilfeldige rom ble det ikke registrert vesentlige skjevheter. Målt lokalt avvik er <10mm og totalt avvik <15 mm pr. målte rom.	

6.5 Ildsted/Skorstein innvendig i boligen

Tilgjengelighet	Ikke tilgjengelig
Oppsummering av ildsted/skorstein innvendig i boligen	TG-IU
Det er etablert en skorstein som ledes gjennom leiligheten, uten tilknyttet ildsted. I følge selger er ikke skorsteinen i bruk. Til orientering er skorstein tildekt med tapet. Om det skal etableres ildsted anbefales det ytterligere undersøkelser av brann/ feiervesen, om det er behov for tiltak før etablering. TGIU er satt pga. begrenset kontroll/ ikke etablert ildsted.	

6.6 Kjøkken

Overflater og innredning

Er det påvist fukt /skader rundt vask/kjøleskap/oppvaskmaskin?	Nei
Er det påvist skader på kjøkkeninnredning utover normal slitasje?	Nei

Oppsummering av overflater og innredning **TG-1**

Selger opplyser at fronter ble overflatebehandlet i 2022. Selve innredningen er fra opprinnelig byggeår.
Innredningen fremstår i normal tilstand, med normale bruksslitasjer iht. alder.

Avtrekk

Type avtrekk	Mekanisk
Er det registrert avvik på avtrekk?	Nei

Oppsummering av avtrekk **TG-0**

Selger opplyser at ventilator ble skiftet i 2022. Avtrekk ble testet med papir og det ble registrert sug i kanalen.

6.7 Lovlighet / HMS

Er det manglende samsvar mellom dagens bruk og godkjente byggetegninger?	Ja
Dagens bruk er kontrollert mot tegninger i byggesaksmappe datert 17.01.2007. Opprinnelig bod (tilleggsdel) er fjernet og er i dag innlemmet som en del av stue/ kjøkken (hoveddel). Bruksendring fra tilleggsdel til hoveddel og motsatt, er søknadspiktig bruksendring som ikke er byggemeldt eller godkjent.	
Er det avdekt forhold som tyder på at boenhet ikke er delt opp i brannceller etter kravene i teknisk forskrift?	Nei
Er det manglende ferdigattest / midlertidig brukstillatelse?	Ja
Det foreligger ferdigattest for boligblokk på 2 etasjer/ opprinnelige plantegninger datert 07.10.2009. Det foreligger ikke ferdigattest/ midlertidig brukstillatelse på dagens bruk etter endringer fra opprinnelig byggeår, da dette ikke er omsøkt.	
Er det avvik på krav til rømning, dagslysforhold eller takhøyde?	Nei
Er det avvik ved rekkverk, håndløper eller åpninger mellom trinn på innvendig trapp i forhold til dagens forskriftskrav?	Ikke relevant/finnes ikke
Er det avvik fra dagens forskrift på høyde og åpninger i rekkverk til balkong/terrasse/utvendig trapp?	Ja
Rekkverk er noe lavere enn dagens forskriftskrav på 100cm. Rekkverk måles til ca. 97cm.	

Er det manglende brannslukkingsutstyr og røykvarsler i boligen iht forskrift?	Nei
Er det skader på brannslukkingsutstyr, røykvarsler, eller er apparat eldre enn 10 år?	Nei

6.8 Avløpsrør

Type avløpsrør	Plast
Synlige avløpsrør av plast.	
Er det gjennomført arbeider på anlegget etter byggeår?	Nei
Er det manglende lufting av kloakk over tak?	Nei
Er det sen avrenning fra tappested?	Nei
Mangler det stakemuligheter på avløpsanlegget?	Nei
Har avløpsrør nådd en alder som gir økt risiko for skader eller følgeskader?	Nei
Oppsummering av avløpsrør	TG-1
Kontrollen begrenser seg til synlige deler av innvendige avløpsrør og stopper ved gulv/ veggjennomføringer. Ingen synlige avvik ble registrert på synlige deler av anlegget.	

6.9 Vannledninger

Type anlegg	Rør i rør system
Er det utført arbeider på anlegget etter byggeår?	Nei
Er det etablert fordelerskap?	Ja
Er det manglende vannstoppesystem i tilknytning til, eller manglende avrenning til sluk/avløp fra fordelerskap?	Nei
Har vannrør nådd en alder som gir økt risiko for skader eller følgeskader?	Nei
Er det manglende isolering av vannrør hvor det er risiko for frost eller kondens?	Nei
Er det registrert tegn til lekkasjer eller skader på vannrør?	Nei
Er det redusert vanntrykk ved prøving av to tappesteder samtidig?	Nei
Er det manglende tilgjengelighet til stoppekran?	Nei
Er det dårlig funksjon på stoppekran?	Nei

Oppsummering av vannledninger	TG-1
<p>Kontrollen begrenser seg til synlige deler av innvendige vannledninger og stopper ved gulv/veggjennomføringer. Stoppekran er plassert i fordelerskap på bad og fungerte som tiltenkt ved enkel funksjonstest. Ingen synlige avvik ble registrert på synlige deler av innvendige vannledninger.</p>	

6.10 Elektrisk

Er det foretatt kontroll av det lokale el-tilsyn eller utført utvidet el-kontroll i løpet av de siste 5 år?	Nei
Type sikringer	Automatsikringer
Har eier opplyst om arbeider utført etter opprinnelig byggeår?	Ja
<p>Selger opplyser at det ble etablert downlights på stue i 2018, etablering av varmepumpe i 2021 og etablering av el-billader i 2025. Basert på selgers opplysninger er det ikke foretatt arbeider på det elektriske anlegget utover dette, etter opprinnelig byggeår.</p>	
Er det manglende samsvarserklæring på arbeider utført etter 01.01.1999?	Ja
<p>Det foreligger dokumentasjon/ samsvarserklæring for deler av anlegget. Det ble fremlagt samsvarserklæring for: "Installasjon av lys, stikkontakter og varmekabel. OV 40A, 1 kurs 20A, 5 kurser 16A." datert 29.04.2008. "Montering av varmepumpe med drennering." datert 13.06.2021. "Installasjon elbillader." datert 22.10.2025. Varmepumpeservice datert 14.10.2025. Samsvarserklæringer med arbeidsbeskrivelse kan fremlegges av selger.</p>	
Er det manglende kursfortegnelse?	Nei
Er det manglende samsvar mellom kursfortegnelse og antall sikringer?	Nei
Er det tegn på varmgang (termiske skader) på kabler, brytere, downlight, stikkontakter, og elektrisk utstyr?	Nei
Er plugg (støpsel) på berederen brunsvidd?	Nei
Er kabler utilstrekkelig festet?	Nei
Er det tegn til at kabelinnføringer og hull i inntak og sikringsskap ikke er tette?	Nei
Spørsmål til eier: Løses sikringene ofte ut?	Nei
Spørsmål til eier: Har det vært brann, branntiløp eller varmgang i anlegget?	Nei

Oppsummering av elektrisk
<p>Dette er en forenklet undersøkelse begrenset til de spørsmål og undersøkelser som forskrift til avhendingslova (tryggere bolighandel) § 2-18 inneholder. Dette kan ikke sammenlignes med en kontroll utført av en registrert elektrovirksomhet, og en bygningsakkyndig har verken kompetanse eller lov til å foreta en slik kontroll. El-anlegget kan ha feil og mangler som en slik forenklet undersøkelse ikke vil avdekke. Vær derfor oppmerksom på denne risikoen, og søk videre veiledning eller få en fullstendig kontroll utført av registrert elektrovirksomhet for å vite faktisk tilstand på el-anlegget.</p> <p>Til orientering kom det krav i 2014 om at beredere med effekt over 1500W ikke skal være tilkoblet stikkontakt, men være fast tilkoblet. Dette for å unngå risiko for varmgang og brann. Selv om det ikke er et tilbakevirkende krav, anbefales fast tilkobling.</p>

6.11 Varmesentral

Tilgjengelighet	Ikke tilgjengelig
Totalvurdering av varmesentral	TG-IU
<p>Det er etablert en luft-til-luft varmepumpe på stue/ kjøkken. Iht. fremvist dokumentasjon ble denne etablert i 2021 og siste service ble utført i 2025. Det er ikke foretatt en tilstandsvurdering av varmepumpa annet enn opplysninger gitt fra selger på befaringsdagen.</p>	

6.12 Varmtvannsbereeder

Plassering bereder	
Kjøkkenbenk	
Fundament	
Plassert på gulv	
Årstall	
2021	
Størrelse	
107 liter	
Er det manglende lekkasjesikring av bereder?	Nei
Er det tegn til lekkasjer fra bereder?	Nei
Er bereder over 20 år?	Nei
Oppsummering av varmtvannsbereeder	TG-1
<p>Ingen synlige avvik ble registrert.</p>	

6.13 Ventilasjon

Type ventilering	Balansert ventilasjon
Er det utført arbeider på anlegget etter byggeår?	Ja
Selger opplyser at ventilasjonsaggregat ble flyttet til kaldloft i 2018.	
Når var siste service på anlegget?	Ukjent
Er det tegn på fukt eller mugg i filter?	Nei
Er det rom med manglende tilluft/avtrekk?	Nei
Er det tegn på utilstrekkelig luftutveksling?	Nei
Oppsummering av ventilasjon	TG-2
Ventilasjonsaggregatet har en forventet levetid på ca. 15-20 år. Med bakgrunn i alder vil det være risiko for feil på anlegget, eller at anlegget ikke fungerer optimalt, og som krever utbedring/utskifting. Selger opplyser at filter har blitt skiftet årlig. TG-2 er satt pga. alder på ventilasjonsaggregatet.	

6.14 Våtrom: Bad

Overflate

Beskrivelse av overflate	
Belegg på gulv og våtromsplater på vegger.	
Er det gjennomført arbeider etter opprinnelig byggeår?	Ja
Selger opplyser at badet ble oppgradert med nytt gulvbelegg, baderomsplater, toalett og servantskap i 2017. Det opplyses at baderomsplater ble utført som egeninnsats. Sluk fra opprinnelig byggeår.	
Er det påvist avvik i krav om høydeforskjell på tettesjikt/fall til sluk?	Nei
Er det fare for at lekkasjevann fra installasjoner i rommet ikke når sluket?	Nei
Er vindu eller dør plassert i våtsone (utsatt for vannsprut)?	Nei
Er det gjennomføringer i vegg/tak mot kald sone?	Nei
Er det registrert riss, sprekker i fuger, bom (hulrom) under flis?	Nei
Er det påvist tegn på sopp/råteskader/fuktskader på overflater eller skadedyr?	Nei

Er det registrert knirk i gulvet?	Nei
Oppsummering av overflater	TG-1
Det gjøres oppmerksom på at kontrollen ble noe begrenset da dusjkabinett var fastmontert og ble derfor ikke flyttet. Ved enkel nivellering ble det registrert ca. 20mm fra området foran dør til området foran sluk. Det er synlig oppkant av belegg ved dør, slik at vannsikkerheten vurderes å være ivaretatt. Fallforhold og overflater ble ikke fullstendig kontrollert under og bak dusjkabinett.	

Membran, tettesjikt og sluk

Er det manglende mulighet for renhold og inspeksjonsmulighet av sluk?	Nei
Type sluk	Plast
Er det påvist avvik ved utførelsen av membran/tettesjikt/klemring rundt sluk?	Nei
Er det påvist tegn på utettheter f.eks. rundt rørføring eller andre overganger?	Nei
Er det påvist feil utførelse, feil materialvalg, eller skader i tettesjikt med fare for fuktskade?	Ja
Har membran/tettesjikt nådd en alder som gir økt risiko for skader eller følgeskader?	Nei

Oppsummering av membran, tettesjikt og sluk	TG-2
Det registreres avvik fra anbefalt utførelse. Dette gjelder blant annet at bunnlist under baderomsplater er kun delvis fuget. Dette avviker fra anbefalinger og vil forkorte levetiden på platene. Selger har etter befaringsdagen foretatt etterfuging i bunnlist på hele badet bortsett fra området bak/ ved kabinett, dokumentert med bilder på mail. Det bemerkes at fordelerskap er plassert utenfor dusj, men likevel i definert våtsone. Videre ble det registrert enkelte glipper i skjøter, med risiko for fuktinntregning med påfølgende svelling i plater. Det bemerkes at sluket er lite tilgjengelig da dusjkabinett er fastmontert, kontroll av sluket ble derfor noe begrenset. Det gjøres oppmerksom på at badet snart har passert halvparten av forventet brukstid, noe som gir økt risiko for skader/ lekkasjer i tiden som kommer. TG-2 er satt pga. avvik fra anbefalt utførelse, stedvise glipper i enkelte skjøter og lite tilgjengelig sluk.	
Anbefalte tiltak membran, tettesjikt og sluk	
Det anbefales fortsatt bruk av dusjkabinett med avløp ført direkte i sluk, for å begrense overflater belastningen med fritt vann på grunn av påviste forhold. Som et forebyggende tiltak anbefales det å etablere fugemasse i bunnlist under/ ved kabinett, slik at dette blir etablert på hele rommet. Tiltak for å gjøre sluket mer tilgjengelig/ gjøre kabinettet flyttbart for renhold og inspeksjon anbefales.	

Sanitærutstyr

Beskrivelse	
Det er etablert servan i servantskap, veggmontert toalett, dusjkabinett og opplegg for vaskemaskin.	
Er det skader på utstyr og innredning?	Nei
Er det innebygd sistene til klosett?	Ja
Er det manglende drenering av lekkasjevann fra innebygd sistene?	Nei

Oppsummering av sanitærutstyr		TG-1
Ingen vesentlige avvik ble registrert.		
Ventilasjon		
Type ventilering	Mekanisk avtrekk	
Er ventilasjonen funksjonstestet?	Ja	
Oppsummering av ventilasjon		TG-1
Avtrekk ble testet med papir og det ble registrert sug i kanalen.		
Fuktmåling		
Er det foretatt hulltaking fra tilstøtende rom?	Ja	
Er det registrert fukt eller andre skader ved hulltaking?	Nei	
Oppsummering av fukt		TG-0
Hulltaking ble foretatt på tilstøtende vegg til dusjonen, fra soverom. Undersøkelsen viste ingen tegn til fukt ved kontrollpunktet.		
Dokumentasjon		
Fremlagt dokumentasjon	Nei	

6.15 Ikke relevante bygningsdeler

Følgende bygningsdeler er angitt som finnes ikke/ikke relevant:

- Rom under terreng
- Vannbåren varme

Trondheim Syd Eiendom AS



Egenerklæring

Fremovegen 9B, 7234 LER

19 May 2026

Informasjon om eiendommen		
Adresse	Postadresse	Enhetsnummer
Fremovegen 9B	Fremovegen 9B	
Opplysninger om selger og salgsobjekt		
Er boligen en del av et sameie, aksjeselskap eller borettslag?		
<input checked="" type="checkbox"/> Ja <input type="checkbox"/> Nei		
Driver du med omsetning eller utvikling av eiendom?		
<input type="checkbox"/> Ja <input checked="" type="checkbox"/> Nei		
Når kjøpte du boligen?		
Ikke relevant for denne boligen.		
Har du selv bodd i boligen?		
<input checked="" type="checkbox"/> Ja <input type="checkbox"/> Nei		
Når og hvor lenge har eieren bodd i boligen? Hvis det er lengre perioder eieren ikke har bodd i boligen er det fint om du oppgir dette. Her kan du også oppgi annen relevant informasjon om eierskapet.		
Fra juni 2024		
Informasjon om eksisterende husforsikring		
Storebrand Forsikring AS-65		
Informasjon om selger		
Selger		
Vigdal, Ola Raphaug		
Selger		
Vigdal, Mette Fredriksen		
Forbehold		
Selger tar spesifikt forbehold om feil og mangler som er beskrevet i egenerklæringskjemaet.		



Boligkjøper anses å kjenne til forholdene som er omtalt i dette egenerklæringsskjemaet. Disse forholdene kan ikke gjøres gjeldende som feil eller mangler senere.

Boligkjøper oppfordres til å selv undersøke eiendommen grundig.

Våtrom

1 Har det vært feil på bad, vaskerom eller toalettrom?

Ja Nei, ikke som jeg kjenner til

2 Er det utført arbeid på bad, vaskerom eller toalettrom?

Ja Nei, ikke som jeg kjenner til

2.1.1 Navn på arbeid

Nytt arbeid

2.1.2 Årstall

2022

2.1.3 Hvordan ble arbeidet utført?

Faglært Ufaglært

2.1.4 Fortell kort hva som ble gjort av faglærte

Gulvbelegg

2.1.5 Hvilket firma utførte jobben?

Bergsmyr Malerservice

2.1.6 Har du dokumentasjon på arbeidet?

Ja Nei

2.1.7 Fortell kort hva som ble gjort av ufaglærte

Baderomsplater. Klosett. Baderoms møbler og dusjkabinett. Ingen rør er endret eller elektrisk fra byggeår.

Tak, yttervegg og fasade

3 Har det lekket vann utenfra og inn, eller er det sett andre tegn til fukt?

Ja Nei, ikke som jeg kjenner til

4 Er det utført arbeid på tak, yttervegg, vindu eller annen fasade?

Ja Nei, ikke som jeg kjenner til

4.1.1 Navn på arbeid

Nytt arbeid

4.1.2 Årstall

2025

4.1.3 Hvordan ble arbeidet utført?

Faglært Ufaglært

4.1.7 Fortell kort hva som ble gjort av ufaglærte

Utvendig maling og noen bord skiftet i rekkverk terrasse

Side 2



Kjeller

5 Har sameiet eller borettslaget hatt problemer med fukt, vann eller oversvømmelse i kjeller eller underetasje?

Ja Nei, ikke som jeg kjenner til

6 Har boligen kjeller, underetasje eller andre rom under bakken?

Ja Nei

8 Er det utført arbeid med drenering?

Ja Nei, ikke som jeg kjenner til

Elektrisitet

9 Har det vært feil på det elektriske anlegget?

Ja Nei, ikke som jeg kjenner til

10 Er det utført arbeid på det elektriske anlegget?

Ja Nei, ikke som jeg kjenner til

Rør

11 Har eiendommen privat vannforsyning (ikke tilknyttet det offentlige vannettet), septik, pumpekum, brønn, avlopskvern eller liknende?

Ja Nei, ikke som jeg kjenner til

12 Har det vært feil på utvendige eller innvendige avlopsrør eller vannrør?

Ja Nei, ikke som jeg kjenner til

13 Er det utført arbeid på utvendige eller innvendige avlopsrør eller vannrør?

Ja Nei, ikke som jeg kjenner til

Ventilasjon og oppvarming

14 Er det eller har det vært nedgravd oljetank på eiendommen?

Ja Nei, ikke som jeg kjenner til

15 Har det vært feil på varmeanlegg eller ventilasjonsanlegg?

Ja Nei, ikke som jeg kjenner til

Side 3



16 Er det utført arbeid på varmeanlegg eller ventilasjonsanlegg?
 Ja Nei, ikke som jeg kjenner til

16.1.1 Navn på arbeid
Nytt arbeid

16.1.2 Årstall
2020

16.1.3 Hvordan ble arbeidet utført?
 Faglært Ufaglært

16.1.4 Fortell kort hva som ble gjort av faglærte
Kun vanlig service

16.1.5 Hvilket firma utførte jobben?
Ukjent

16.1.6 Har du dokumentasjon på arbeidet?
 Ja Nei

Skjevheter og sprekker

17 Er det tegn på setningsskader eller sprekker i for eksempel grunnmur eller fliser?

Ja Nei, ikke som jeg kjenner til

18 Har det vært feil eller gjort endringer på ildsted eller pipe?

Ja Nei, ikke som jeg kjenner til

Sopp og skadedyr

19 Har det vært skadedyr i boligen eller andre bygninger på eiendommen?

Ja Nei, ikke som jeg kjenner til

20 Har det vært skadedyr i fellesområdene til sameiet eller borettslaget?

Ja Nei, ikke som jeg kjenner til

21 Har det vært mugg, sopp eller råte i boligen eller andre bygninger på eiendommen?

Ja Nei, ikke som jeg kjenner til

22 Har det vært mugg, sopp eller råte i sameiet eller borettslaget?

Ja Nei, ikke som jeg kjenner til

Planer og godkjenninger

23 Mangler boligen eller andre bygninger brukstillatelse eller ferdigattest for søknadspliktige tiltak?

Side 4



Ja Nei, ikke som jeg kjenner til

24 Har du bygd på eller gjort om kjeller, loft eller annet til boligrom?
 Ja Nei

24.1.1 Navn på arbeid
Nytt arbeid

24.1.2 Årstall
2019

24.1.3 Hvordan ble arbeidet utført?
 Faglært Ufaglært

24.1.7 Fortell kort hva som ble gjort av ufaglærte
Fjernet en bod for å utvidet stuen

24.1.8 Har du fått innvilget tillatelse fra kommunen for ombyggingen?
 Ja Nei Nei, ikke søknadspliktig

25 Selges eiendommen med utleiedel som leilighet, hybel eller lignende?
 Ja Nei

27 Er det utført radonmåling?
 Ja Nei, ikke som jeg kjenner til

28 Er det andre forhold av betydning eller sjenanse for eiendommen eller nrområdet?
 Ja Nei, ikke som jeg kjenner til

29 Foreligger det planer eller bestemmelser som kan medføre endringer av felleskostnader eller fellesgjeld?
 Ja Nei, ikke som jeg kjenner til

30 Er sameiet eller borettslaget er involvert i konflikter av noe slag?
 Ja Nei, ikke som jeg kjenner til

Andre opplysninger

31 Har ufaglærte utført arbeid som normalt bør utføres av faglærte? Du trenger ikke gjenta noe du allerede har nevnt.

Ja Nei, ikke som jeg kjenner til

32 Har du andre opplysninger om boligen eller eiendommen utover det du har svart?

Ja Nei, ikke som jeg kjenner til

Boligselgerforsikring

Boligen selges med boligselgerforsikring

Side 5



En boligselgerforsikring gir trygghet for selger og kjøper, og kan dekke feil og mangler som enten ikke er opplyst om eller det ikke var kjennskap til da salget ble gjennomført.

Forsikringen er tegnet i Gjensidige Forsikring ASA

Forsikringsnummer 41783009

Egenerklæringskjema

Name	Date	Name	Date
Mette Fredriksen Vigdal	2026-05-19	Ola Raphaug Vigdal	2026-05-19
Identification		Identification	
 Mette Fredriksen Vigdal		 Ola Raphaug Vigdal	



This document contains electronic signatures using EU-compliant PAdES - PDF
Advanced Electronic Signatures (Regulation (EU) No 910/2014 (eIDAS))

Egenerklærings skjema

Signed by:

Mette Fredriksen Vigdal	19/05-2026 23:24:33	BankID OIDC High
Ola Raphaug Vigdal	19/05-2026 23:21:07	BankID OIDC High



Energiattest



Adresse Fremovegen 9B, 7234 LER	
Dato for energimerking 13.05.2026	Merkenummer Energiattest-2026-295138
Bygningskategori Boligblokker	Bygningsnummer 22002104
Gårdsnummer 135	Bruksnummer 150
Seksjonsnummer 7	Bruksenhetsnummer H0201





Energikarakteren

Energikarakteren angir hvor energieffektiv boligen er, inkludert oppvarmingsanlegget. Energikarakteren er beregnet ut fra den typiske energibruken for boligtypen. Beregningene er gjort ut fra normal bruk ved et gjennomsnittlig klima. Det er boligens energimessige standard og ikke bruken som bestemmer energikarakteren. Boligdata i denne attesten er beregnet ut fra opplysninger som er gitt av boligeier. Der opplysninger ikke er oppgitt, brukes typiske standardverdier for den aktuelle bygningstypen.



Boliginformasjon

Byggeår 2008	Bygningstype Leilighet
Bruksareal 63,0 m²	Oppvarmet bruksareal 63,0 m²
Oppvarmet etasje 1	Bygningsmateriale Tre
Oppvarming Elektrisitet, Varmepumpe	
Ventilasjon Balansert ventilasjon	



Energi

Beregnet vektet levert energi i normert klima er et nøkkeltall for å vurdere en bygningens energieffektivitet, der ulike energibærere (strøm, fjernvarme, varmpumpe) vektet ulikt.

Beregnet vektet levert energi i normert klima

Pr. KVM pr. år
125,40 kWh/m²

Beregnet levert energi i lokalt klima

Pr. KVM pr. år 137,07 kWh/m²	Totalt levert pr. år 8 635 kWh
---	--



Fremovegen 9B, 7234 LER

Detaljer	
Bygningsform Nei	Vegger Nei
Vindu Nei	Gulv Nei
Takkonstruksjon Nei	Ytterdører Nei
Energibruk Nei	Lekkasjetall Nei
Solceller Nei	



Fremovegen 9B, 7234 LER

Tiltak

Tiltak utendørs

Tiltak 1: Termostat- og nedbørsstyring av snøsmelteanlegg

Snøsmelteanlegget er kun manuelt styrt, eller styres kun etter lufttemperatur. Det installeres automatikk slik at snøsmelteanlegget både er temperatur- og nedbørsstyrt. Det kan være i form av en temperatur- og snøføler i bakken, med temperatur - og fuktføler i luften. Snøsmelteanlegget aktiveres kun ved behov dvs. når det registreres nedbør og kulde samtidig.

Tiltak 2: Montere urbryter på motorvarmer

Det monteres urbryter (koblingsur) på motorvarmeren slik at den ikke står på mer enn nødvendig.

Tiltak 3: Montere automatikk på utebelysning

Det kan monteres fotocelle på utebelysningen slik at det automatisk går av/på etter dagslyset/mørket. Eller det kan monteres bevegelsessensor slik at lyset kun går på ved bevegelse og slås av automatisk etter forhåndsinnstilt tid.

Tiltak 4: Skifte til sparepærer på utebelysning

Sparepærer på 5, 7, 11, 15, og 20 W tilsvarer glødelamper på henholdsvis 25, 40, 60, 75 og 100 W. Sparepærer gir like mye lys som vanlige glødelamper, men bruker bare rundt 20% av energien. De varer dessuten lenger, 8.000-15.000 timer mot 1.000 - 2.500 timer for glødelamper.

Tiltak på luftbehandlingsanlegg

Tiltak 5: Utføre service på ventilasjonsanlegg

Balanserte ventilasjonsanlegg bør kontrolleres jevnlig for å sikre at de fungerer som de skal. Filtere bør skiftes jevnlig.

Tiltak 6: Montere urstyring på avtrekksvifter / ventilasjonsanlegg

Det bør undersøkes hvorvidt ventilasjonsanlegget har mulighet for trinnsvis regulering av luftmengden (1,2,3 eller max/normal/min) og evt. urstyring tilknyttet denne funksjonen. Det bør evt. ettermonteres et ukesur som styrer luftmengdene avhengig av brukstiden. For boliger bør ikke ventilasjonen stoppes når boligen ikke er i bruk, men det bør være en minsteventilasjon på ca 0,2 l/s pr. m².

Tiltak på elektriske anlegg

Tiltak 7: Temperatur- og tidsstyring av elektrisk gulvvarme / takvarme

For evt. eldre gulvvarme/takvarme uten termostat monteres ny styringsenhet med kombinert termostat og tidsstyring. Dersom mange slike styringsenheter og/eller panelovner skiftes ut bør det vurderes et system hvor temperatur og tidsinnstillinger i ulike rom i boligen styres fra en sentral enhet.

Tiltak 8: Temperatur- og tidsstyring av panelovner

Evt. eldre elektriske varmeovner uten termostat skiftes ut med nye termostatregulerte ovner med tidsstyring, eller det ettermonteres termostat / spareplugg på eksisterende ovn. Dersom mange ovner skiftes ut bør det vurderes et system hvor temperatur og tidsinnstillinger i ulike rom i boligen styres fra en sentral enhet.

Brukertiltak

Tiltak 9: Vask med fulle maskiner

Fyll opp vaske- og oppvaskmaskinen før bruk. De fleste maskiner bruker like mye energi enten de er fulle eller ikke.

Tiltak 10: Slå el.apparater helt av

Elektriske apparater som har stand-by modus trekker strøm selv når de ikke er i bruk, og må derfor slås helt av.

Tiltak 11: Slå av lyset og bruk sparepærer

Slå av lys i rom som ikke er i bruk. Utnytt dagslyset. Bruk sparepærer, spesielt til utelys og rom som er kalde eller bare delvis oppvarmet.

Tiltak 12: Tiltak utendørs

Monter urbryter (koblingsur) på motorvarmeren slik at den ikke står på mer enn nødvendig. Skift til sparepærer. Sparepærer på 5, 7, 11, 15, og 20 W tilsvarer glødelamper på henholdsvis 25, 40, 60, 75 og 100 W, og de varer dessuten lenger, 8.000-15.000 timer mot 1.000-2.500 timer for glødelamper. Det kan monteres fotocelle på utebelysningen slik at det automatisk går av/på etter dagslyset/mørket. Eller det kan monteres bevegelsessensor slik at lyset kun går på ved bevegelse og slås av automatisk etter forhåndsinnstilt tid. For snøsmelteanlegg som kun er manuelt styrt av/på eller ift. Lufttemperatur kan det installeres automatikk slik at snøsmelteanlegget både er temperatur- og nedbørsstyrt dvs. når det registreres nedbør og kulde samtidig.

Tiltak 13: Spar strøm på kjøkkenet

Ikke la vannet renne når du vasker opp eller skyller. Bruk kjeler med plan bunn som passer til platen, bruk lokk, kok ikke opp mer vann enn nødvendig og slå ned varmen når det har begynt å koke. Slå av kjøkkenventilatoren når det ikke lenger er behov. Bruk av microbølgeovn til mindre mengder mat er langt mer energisparende enn komfyren. Tin frossenmat i kjøleskapet. Kjøl- og frys skal avrimes ved behov for å hindre unødvendig energibruk og for høy temperatur inne i skapet / boksen (nye kjølekap har ofte automatisk avriming). Fjern støv på kjøleribber og kompressor på baksiden. Slå av kaffetraker når kaffen er ferdig traktet og bruk termos. Oppvaskmaskinen har innebygde varmeelementer for oppvarming av vann og skal kobles til kaldvannet, kobles den til varmtvannet øker energibruken med 20 - 40 % samtidig som enkelte vaske- og skylleprosesser foregår i feil temperatur.

Tiltak 14: Velg hvitevarer med lavt forbruk

Når du skal kjøpe nye hvitevarer så velg et produkt med lavt strømforbruk. Produktene deles inn i energiklasser fra A til G, hvor A er det minst energikrevende. Mange produsenter tilbyr nå varer som går ekstra langt i å være energieffektive. A+ og det enda bedre A++ er merkinger som har kommet for å skille de gode fra de ekstra gode produktene.

Tiltak 15: Følg med på energibruken i boligen

Gjør det til en vane å følge med energiforbruket. Les av måleren månedlig eller oftere for å være bevisst energibruken. Ca halvparten av boligens energibruk går til oppvarming.

Tiltak 16: Luft kort og effektivt

Ikke la vinduer stå på gløtt over lengre tid. Luft heller kort og effektivt, da får du raskt skifta lufta i rommet og du unngår nedkjøling av gulv, tak og vegger.

Tiltak 17: Redusér innnetemperaturen

Ha en moderat innnetemperatur, for hver grad temperatursenkning reduseres oppvarmingsbehovet med 5 %. Mennesker er også varmekilder; jo flere gjester – desto større grunn til å dempe varmen. Ha lavere temperatur i rom som brukes sjelden eller bare deler av døgnet. Montér tetningslister rundt trekkfulle vinduer og dører (kan sjekkes ved bruk av myggspiral/røyk eller stearinlys). Sett ikke møbler foran varmeovner, det hindrer varmen i å sirkulere. Trekk for gardiner og persiennor om kvelden, det reduserer varmetap gjennom vinduene.

Tiltak 18: Bruk varmtvann fornuftig

Bytt til sparedusj hvis du ikke har. For å finne ut om du bør bytte til sparedusj eller allerede har sparedusj kan du ta tiden på fylling av ei vaskebøtte; nye sparedusjer har et forbruk på kun 9 liter per minutt. Ta dusj i stedet for karbad. Skift pakning på dryppende kraner. Dersom varmtvannsberederen har nok kapasitet kan temperaturen i berederen reduseres til 70gr.



Om grunnlaget for energimerket

Enova er ansvarlig for energimerkeordningen. Energimerket beregnes på grunnlag av oppgitte opplysninger om boligen. For informasjon som ikke er oppgitt, brukes typiske standardverdier for den aktuelle bygningstypen fra tidsperioden den ble bygd i. Beregningsmetodene for energikarakteren baserer seg på NS 3031.

<https://www.enova.no/energimerking>



Spørsmål om energiattesten

Spørsmål om energiattesten, energimerkeordningen eller gjennomføring av energieffektivisering og tilskuddsordninger kan rettes til Enova Svarer.

For ytterligere råd og veiledning om effektiv energibruk se våre nettsider.

<https://www.enova.no>

Verdifulle råd til deg som skal kjøpe bolig

For de aller fleste er et boligkjøp den største investeringen vi gjør i løpet av livet. Da er det viktig å være proaktiv (Proaktiv = tenke riktig først, handle riktig etterpå). Vi vil gjerne være Proaktiv på dine vegne, og gi deg noen gode råd på veien.

1. Før boligjakten starter

Før du begynner å kikke, er det enkelte kriterier som må være satt. Hvor vil du bo? Hva er din økonomiske smertegrense? Hvilke krav har du til boligen? Hva er viktig for deg? Kanskje må du ofre sjøutsikten for å få de tre nødvendige soverommene? En budrunde kan fort bli hektisk, for å holde hodet kaldt må du derfor ha prioriteringene dine klare.

2 Forberedelser før visning

Husk å innhente salgsoppgave og tilstandsrapport i forkant. Les grundig gjennom all informasjon – da er det enklere å notere ned eventuelle spørsmål til selve visningsdagen. Ikke glem eventuelle vedtekter og husordensregler. Er det tillatt å leie ut? Kan vi ta med kjæledyr? Vi anbefaler å få avklart alle spørsmål før du legger inn bud.

3. Gjør deg kjent i nrområdet

Det som er viktig for noen er ikke nødvendigvis viktig for andre. Noen ser etter nærmeste barnehage og trygge skoleveier. Andre ønsker seg gangavstand til dagligvare, buss eller studiesteder. Spør megler på visning eller eventuelt i forkant av visningen dersom det er noe som er spesielt viktig for deg å vite.

4. Få avklart hvor mye du kan låne

Snakk med rådgiver i banken din før visning å få en avklaring på finansiering. Sett en klar grense for hvor høyt du kan by. Ikke legg inn bud uten at du er sikker på at du har finansieringen i orden. Husk å ha i bakhodet at det påløper ulike utgifter i tillegg til å betjene et lån med renter og avdrag. De fleste borettslag og sameier har månedlige fellesutgifter. I tillegg kommer eiendomsskatt, kommunale avgifter, forsikring, strøm, oppvarming, fritid og lignende. En bolig kan også by på uforutsette utgifter og vedlikehold. Det er derfor smart å sette av et beløp i måneden til slikt.

5. Boligselgerforsikring (eierskifteforsikring) og boligkjøperforsikring

Boligselgerforsikring er selgers forsikring mot krav fra kjøper på grunnlag av skjulte feil og mangler. Når du selger bolig vil våre meglere alltid spørre deg om du vil tegne boligselgerforsikring. Boligkjøperforsikring derimot, dekker hjelp for kjøper til å vurdere og eventuelt fremsette klage etter kjøp av bolig. Forsikring gir kjøper tilgang til juridisk bistand fra tidspunkt for signering av kjøpekontrakt frem til 5 år etter overtakelsen. Dette inkluderer juridisk rådgivning, advokathjelp og håndtering av saken gjennom rettsapparat om nødvendig. Vi i Proaktiv Eiendomsmegling anbefaler, med få unntak, alle våre kjøpere å tegne boligkjøperforsikring.

Boligkjøperforsikring

Med vår boligkjøperforsikring får du en rettshjelpsforsikring som dekker juridisk bistand i eventuelle reklamasjonssaker mot selger. Med boligkjøperforsikring er du i trygge hender dersom du oppdager feil eller mangler ved boligen du har kjøpt.

Hvis boligen du har kjøpt har feil eller mangler du ikke ble gjort kjent med av selger eller megler, kan det være både frustrerende, tidkrevende og kostbart. Gjennom vår boligkjøperforsikring får du tilgang på hjelp fra advokater, saksbehandlere og jurister som er spesialiserte på eiendomskjøp. Forsikringen løper i 5 år etter overtakelsen, og dekker egne og eventuelle idømte saksomkostninger.

Kostnader for reparasjon av eventuelle feil eller mangler dekkes ikke av boligkjøperforsikringen. Slike kostnader vil man kunne kreve dekket av selger dersom eiendommen er mangelfull etter avhendingsloven. Skjulte feil, tilbakeholdte opplysninger og/eller mangelfulle/uriktige opplysninger gir grunnlag for henvendelse. Våre saksbehandlere vil da vurdere det rettslige grunnlaget basert på informasjonen som er mottatt.

Fordeler

Du trenger ikke betale saksomkostninger. En boligkjøperforsikrings hovedfunksjon er å dekke eventuelle saksomkostninger knyttet til en klage på boligkjøpet. Dette inkluderer kostnader til advokat og eventuelle rapporter som må utføres. Forsikringen dekker beløpet enten du taper eller vinner.

Forsikringen har ikke et tak

Mens en vanlig innbo- og husforsikring vanligvis har et tak på rundt kr 100 000 og en egenandel på ca. 20 %, så trenger du med boligkjøperforsikring ikke å bekymre deg for beløpet på saksomkostningene. Dette dekkes av forsikringssselskapet uansett hvor høyt det blir.

Den gir deg en ekstra trygghet

Er du bekymret for at du kanskje kan komme i konflikt med boligselger og at du ikke har råd eller lyst til å dekke saksomkostnader, kan det være betryggende å kjøpe en boligkjøperforsikring. Selger har i de fleste tilfeller tilgang til profesjonell hjelp, da bør du som kjøper av bolig også ha det.



Hva koster forsikringen?

Forsikringspremien trekkes i oppgjøret.

Borettslagseiendom:	kr 8 900
Seksjonert eiendom/aksjebolig:	kr 12 900
Enebolig/fritid/tomt:	kr 17 900

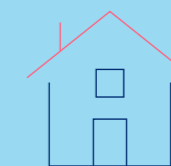

soderbergpartners.no/eiendom

Tilbehør og løsøre

I henhold til Avhendingsloven § 3-4 skal eiendommen, når annet ikke er avtalt, overdras med innredninger og utstyr som etter lov, forskrift eller annet offentlig vedtak skal følge med. Det samme gjelder varig innredning og utstyr som enten er fastmontert eller er særskilt tilpasset bygningen, jf. Avhendingsloven § 3-5. Loven inneholder ingen detaljert oversikt over hva som omfattes av «innredning og utstyr», og over hva som skal regnes som «fastmontert eller særskilt tilpasset».

Partene kan fritt avtale hva som skal følge med eiendommen ved salg. Bransjens liste over løsøre og tilbehør som skal følge med eiendommen, er en del av avtalen mellom kjøper og selger dersom ikke annet er opplyst i salgsoppgaven, kjøper har tatt forbehold i bud eller avtale på annen måte er inngått. Der intet annet er avtalt, vil løsøre og tilbehør medfølge slik dette fremkommer av avhl. § 3-4 og § 3-5 og denne oversikt.

Produkter og installasjoner som medfølger overdras uten noen form for garantier, utover eventuell gjenværende leverandørgaranti.

Dersom det er noe i nedenstående liste som ikke finnes på eiendommen, vil det heller ikke medfølge.

1. HVITEVARER medfølger der dette er spesielt angitt i salgsoppgaven.
2. HELDEKKENDE TEPPER følger med uansett festemåte.
3. VARMEKILDER, slik som ovner, kaminer, peiser, varmpumper og panelovner, følger med uansett festemåte. Frittstående biopeiser/ varmeovner og terrassevarmere medfølger ikke. Det følger ikke med varmekilder i rom som ikke har vegg- eller fastmonterte varmekilder på visning.
4. TV, RADIO OG MUSIKKANLEGG. TV-antennene og fellesanlegg for TV, herunder parabolantenne, og tuner/dekoder/tv-boks medfølger der dette eies av selger. Veggmontert TV/flatskjerm med tilhørende festeordning samt musikkanlegg følger ikke med (se også punkt 12).
5. BADEROMSINNREDNING/UTSTYR. Badekar, dusjkabinett, dusjvegger, alle fastmonterte speil og hyller, fastmonterte glass- og håndkleholdere, herunder håndklevarmere samt baderomsinnredning, medfølger.
6. GARDEROBESKAP medfølger, selv om disse er løse. Fastmonterte garderobehyller og knagger medfølger. Innredning i garderobeskap, for eksempel løse eller fastmonterte trådkurver, hyller, stenger og lignende, medfølger.
7. KJØKKENINNREDNING medfølger, herunder også åpne, fastmonterte hyller og løs eller fastmontert kjøkkenøy.
8. MARKISER, PERSIENNER og annen type innvendig og utvendig solskjerming, gardinoppheng, lamellgardiner og liftgardiner medfølger.
9. AVTREKKSVENTILASJONER av alle slag, samt fastmonterte aircondition/ventilasjonsanlegg, medfølger.
10. SENTRALSTØVSUGER medfølger med komplett anlegg, herunder slange, munnstykke mm.
11. LYSKILDER. Kupler, lysstoffarmatur, fastmonterte «spotlights», oppheng og skinner med spotlights samt utelys og hagebelysning medfølger. Vegglamper, krokhengete lamper, lysekroner, prismelamper og lignende som er koblet til sukkerbit eller stikkontakt følger likevel ikke med.
12. INSTALLERTE SMARTHUSLØSNINGER med sentral som styrer lys, varme, lyd o.l., samt tilhørende trådløse enheter som brytere, sensorer, kameraer, integrerte høyttalere el. medfølger. Enkle lysstyringssystem f.eks. med en sentral som kun styrer lyspærer eller smartpærer montert i sokkel medfølger likevel ikke.
13. UTVENDIGE SØPPELKASSER og eventuelt holder/hus til disse medfølger.
14. POSTKASSE medfølger.
15. UTENDØRS INNRETNINGER slik som flaggstang, fastmontert tørkestativ, samt andre faste uterangementer som f.eks. badestamp, boblekar/jacuzzi og liknende utendørs kar, lekestue, lekestativ, utepeis, fastmontert trommel til vannslange, medfølger. Guidekabel/ avgrensingskabel til robotgressklipper medfølger, men robotgressklipper og ladestasjon for denne medfølger ikke.
16. FASTMONTERT VEGGLADER/LADESTASJON TIL EL-BIL medfølger uavhengig av hvor laderen er montert.
17. SOLCELLEANLEGG med tilhørende teknisk infrastruktur medfølger.
18. GASSBEHOLDER til gasskomfyr og gasspeis medfølger.
19. BRANNSTIGE, BRANNTAU, feiestige og lignende medfølger der dette er påbudt. Løse stiger medfølger ikke.
20. BRANNSLUKNINGSAPPARAT, BRANNSLANGE og RØYKVARSLER medfølger der dette er påbudt. Det er eier og brukers plikt til å se til at utstyret forefinnes på enhver eiendom. Hvis annet ikke er uttrykkelig avtalt, skal dette derfor alltid følge med ved salg av eiendom.
21. SAMTLIGE NØKLER til eiendommen som selger er i besittelse av skal overleveres kjøper på overtakelsen, herunder nøkler til eventuelle boder, uthus, garasjeportåpner e.l. Låses boder, uthus e.l. med hengelås, skal lås og nøkler til disse medfølge.
22. GARASJEHYLLER, bodhyller, lagringshyller og oppheng til bildekk medfølger såfremt de er fastmontert.
23. Planter, busker og trær som er plantet på tomten, eller fastmonterte kasser og lignende er en del av eiendommen og medfølger i handelen.

Oversikten er utarbeidet av Norges Eiendomsmeglerforbund, Eiendom Norge og Advokatforeningens Eiendomsmeglingsgruppe, og er gjeldende fra 1. januar 2020.

Bud og budgivning

Fra 1. januar 2014 må alle bud og budforhøyelser som inngis til megler være skriftlig. Budgiver må legitimere seg overfor megler ved inngivelse av første bud, og bud skal være signert.

Å gi bud på eiendom som er for salg gjennom Proaktiv Eiendomsmegling gjøres via vår budgivningsplattform (bud-knapp) på eiendommens nettannonse på proaktiv.no eller finn.no.

Velges denne løsningen, oppfylles kravet til skriftlighet, signatur og legitimasjon av budgiver enten ved å benytte BankID (anbefales) eller ved å legge inn bilde av legitimasjon og signatur manuelt i løsningen.

Du mottar en SMS-kvittering (skriftlig mottaksbekreftelse) når ditt bud er registrert. Budgiver som ikke mottar bekreftelse etter å ha lagt inn bud, må snarest kontakte megler per telefon eller på annen måte.

Interessenter som ikke har anledning til å inngi bud via nettbasert budgivningsplattform, kan sende bud:

- Ved å innlevere utfylt og signert budskjema med kopi av legitimasjon til meglers kontor.

- På sms med vedlagt bilde av legitimasjon og bilde av signatur.

- På e-post med vedlagt bilde av legitimasjon og bilde av signatur.

Det advares mot å sende kopi av bankkort elektronisk.

Senere budforhøyelser kan inngis via den samme budgivningsplattformen (bud-knapp) som du finner på nettannonse, SMS ved å svare på tidligere mottatt sms-kvittering eller e-post til megleren for oppdraget. Kravet til signatur og legitimasjon gjelder kun det første budet.

Bud, som ikke er skriftlig eller som mangler enten budgivers signatur eller kopi av legitimasjon, samt bud som har kortere akseptfrist enn til kl. 12.00 dagen etter siste annonserte visning, vil, som hovedregel, ikke kunne formidles videre av megler.

Dersom akseptfrist ikke er angitt gjelder budet til kl. 15:00 første virkedag etter innlevering/siste annonserte visning.

Et bud er bindende for budgiver når budet er kommet til selgers kunnskap. Selger står fritt til å akseptere eller forkaste ethvert bud, og er derfor ikke forpliktet til å akseptere det høyeste budet på eiendommen.

Megler skal, i den grad det er nødvendig og mulig, informere de involverte i budrunden skriftlig om status i budgivningen. Megler er forpliktet til å legge til rette for en forsvarlig avvikling av budrunden. For at budene skal kunne bli behandlet og videreformidlet skriftlig til alle involverte parter, herunder

til selger for vurdering, må ethvert bud ha en tilstrekkelig lang akseptfrist. Selger må skriftlig akseptere budet før megler kan formidle budaksept til budgiver. Formidling av selgers aksept til budgiver må gjøres innen akseptfristens utløp.

Bud bør ha akseptfrist på minimum 30 minutter fra budet inngis.

Selger og kjøper har krav på å få utlevert kopi av budjournalen straks etter at handel er kommet i stand. Alle som har inngitt bud på eiendommen kan på forespørsel få en kopi av anonymisert budjournal etter at budrunden er avsluttet.

For øvrig vises til det «Forbrukerinformasjon om budgivning», som også er en del av salgsoppgaven

Budskjema

FOR EIENDOMMEN:

Fremovegen 9B, 7234 LER. Gnr. 135, bnr. 150, snr. 7 i , oppdragsnr.: 1320260186
Megler: Jonas Toftemo, mobil: 90502004, e-post: jt@proaktiv.no

UNDERTEGNEDE GIR HERVED FØLGENDE BUD PÅ OVENNEVNTE EIENDOM :

Kjøpesum kr: _____

Beløp med bokstaver kr: _____

+ omkostninger og evt. andel fellesgjeld iht. opplysninger i salgsoppgave.

Nærværende bud er bindende for undertegnede frem til og med den: _____ kl.: _____

Dersom annet ikke er angitt gjelder budet til kl. 15:00 første virkedag etter siste annonserte visning. I forbrukerforhold vil bud med kortere akseptfrist enn til kl. 12:00 første virkedag etter siste annonserte visning ikke bli videreformidlet til selger.

Eventuelle forbehold: _____

Undertegnede er kjent med at selger står fritt til å godta eller forkaste ethvert bud. Budgiver er kjent med forbrukerinformasjon om budgivning, som er en del av salgsoppgaven, og de forpliktelser budgiver påtar seg. Budgiver bekrefter å ha lest komplett salgsoppgave med alle vedlegg. Budet er bindende for budgiver når det er kommet til selgers kunnskap. Handelen er juridisk bindende for begge parter når selger har akseptert muntlig eller skriftlig, innenfor fristen. Undertegnede er kjent med at bud og budlogg vil bli fremlagt for kjøper ref. regler for budgivning. Ved flere budgivere gis gjensidig fullmakt til, hver for seg, å forhøye bud, motta aksept og/eller forestå alt i.f.m. budgivningen. Dersom bud sendes megler etter kontortid, må budgiver selv sørge for å gi megler beskjed per telefon i tillegg.

Ønsket overtagelsesdato: _____

Budet baseres på opplysninger og salgsvilkår som fremkommer av salgsoppgave datert: _____

KJØPET VIL BLI FINANSIERT SLIK:

Låneinstitusjon: _____ Referanse og tlf.nr.: _____ kr _____

Egenkapital: _____ kr _____

Totalt: _____ kr _____

BUDGIVERE:

Navn: _____

Navn: _____

Fødselsdato: _____

Fødselsdato: _____

Adr.: _____

Adr.: _____

Postnr.: _____ Sted: _____

Postnr.: _____ Sted: _____

Tlf.arb.: _____ Tlf.privat: _____

Tlf.arb.: _____ Tlf.privat: _____

E-post: _____ Arb.: _____

E-post: _____ Arb.: _____

Dato: _____ Sign.: _____

Dato: _____ Sign.: _____

LEGITIMASJON

LEGITIMASJON

Forbrukerinformasjon om budgivning

Sist oppdatert med virkning fra 1. juli 2025, i forbindelse med ikrafttredelse av endringer i eiendomsmeglingsloven.



Informasjonen er utarbeidet av Forbrukerrådet, Advokatforeningen ved Lovutvalget for eiendomsmegling, Eiendom Norge og Norges Eiendomsmeglerforbund, på grunnlag av bl.a. eiendomsmeglingsloven § 6-8.

Nedenfor gis en oversikt over de retningslinjer som anbefales ved budgivning på eiendommen. Avslutningsvis gis også en kort oversikt over de viktigste rettsreglene tilknyttet budgivning.

Før det legges inn bud på eiendommen oppfordres budgiver til å sette seg inn i all relevant informasjon om eiendommen, herunder salgsoppgave og tilstandsrapport.

GJENNOMFØRING AV BUDGIVNING:

1. Alle bud skal inngis skriftlig til megler, som formidler disse videre til selger. Med skriftlige bud menes også elektroniske meldinger som e-post og SMS når informasjonen i disse er tilgjengelig også for ettertiden. Kravet til skriftlighet gjelder også budforhøyelser, og motbud (bud fra selger), aksept eller avslag fra selger. Før formidling av bud til selger skal megler innhente gyldig legitimasjon og signatur fra budgiver. Kravet til legitimasjon og signatur er oppfylt for budgivere som benytter e-signatur som f.eks. BankID eller MiniID.

2. Et bud bør inneholde eiendommens adresse (eventuelt gnr/bnr), kjøpesum, budgivers kontaktinformasjon, finansieringsplan, akseptfrist, overtakelsesdato og eventuelle forbehold som for eksempel usikker finansiering, salg av nåværende bolig ol. Normalt vil ikke et bud med forbehold bli akseptert før forbeholdet er avklart. Konferer gjerne med megler før bud inngis.

3. Megler skal legge til rette for en forsvarlig avvikling av budrunden. I forbrukerforhold (dvs. der selger er forbruker) skal megleren ikke formidle bud med kortere akseptfrist enn kl. 12:00 første virkedag etter siste annonserte visning. Etter denne fristen bør budgiver ikke sette en kortere akseptfrist enn at megler har mulighet til, så langt det er nødvendig, å orientere selger, budgivere og øvrige interessenter om bud og forbehold. Dersom bud inngis med en frist som åpenbart er for kort til at megleren kan avvikle budrunden på en forsvarlig måte som sikrer selger og interessenter et tilstrekkelig grunnlag

for sine handlingsvalg, vil megler fraråde budgiver å stille slik frist.

4. Megler skal ikke formidle bud med forbehold om at budet eller forbehold i budet skal holdes skjult (hemmelig) for andre budgivere og interessenter.

5. Megleren vil uoppfordret gi sin vurdering av det enkelte bud overfor selger, når budet er gitt innenfor fristene i punkt 3.

6. Megleren skal, så langt det er nødvendig og mulig, holde budgiverne skriftlig orientert om mottatte bud, herunder budets størrelse, forbehold og akseptfrist. Megler skal så snart som mulig bekrefte skriftlig overfor budgivere at budene deres er mottatt. For øvrig vil megler, på forespørsel fra andre, opplyse om aktuelle bud på eiendommen, herunder relevante forbehold.

7. Kopi av budjournal skal gis til kjøper og selger uten ugrunnet opphold etter at handel er kommet i stand. Dersom det er viktig for budgiver å bevare sin anonymitet, bør budet formidles gjennom fullmektig.

8. Etter at handel har kommet i stand, eller dersom en budrunde avsluttes uten at handel er kommet i stand, kan en budgiver kreve kopi av budjournalen i anonymisert form.

VIKTIGE AVTALERETTSLIGE FORHOLD:

1. Det eksisterer ingen angrerett ved salg/kjøp av fast eiendom.

2. Når et bud er inngitt til megler og innholdet i budet er formidlet til selger (slik at selger har fått kunnskap om budet), kan budet ikke kalles tilbake. Budet er da bindende for budgiver frem til akseptfristens utløp, med mindre budet før denne tid avslås av selger eller budgiver får melding om at eiendommen er solgt til en annen. Man bør derfor ikke gi bud på flere eiendommer samtidig dersom man ikke ønsker å kjøpe flere enn en eiendom.

3. Selger står fritt til å forkaste eller akseptere ethvert bud, og er for eksempel ikke forpliktet til å akseptere høyeste bud.

4. Når en aksept av et bud har kommet frem til budgiver innen akseptfristens utløp er det inngått en bindende avtale.

5. Husk at et eventuelt bud fra selger til kjøper (såkalte «motbud»), avtalerettslig er et bindende tilbud som medfører at det foreligger en avtale om salg av eiendommen dersom budet i rett tid aksepteres av kjøper.



proaktiv.no



Jonas Toftemo

Partner / Eiendomsmegler

MNEF

905 02 004

jt@proaktiv.no

PROAKTIV

Proaktiv Eiendomsmegling Trondheim Syd

Søbstadvegen 1, 7088 HEIMDAL, 72 59 92 40, heimdal@proaktiv.no