PROAKTIV

Skedsmokorset | Husebyhagen

Innbydende hjørneleilighet på 125m² forbeholdt 50+

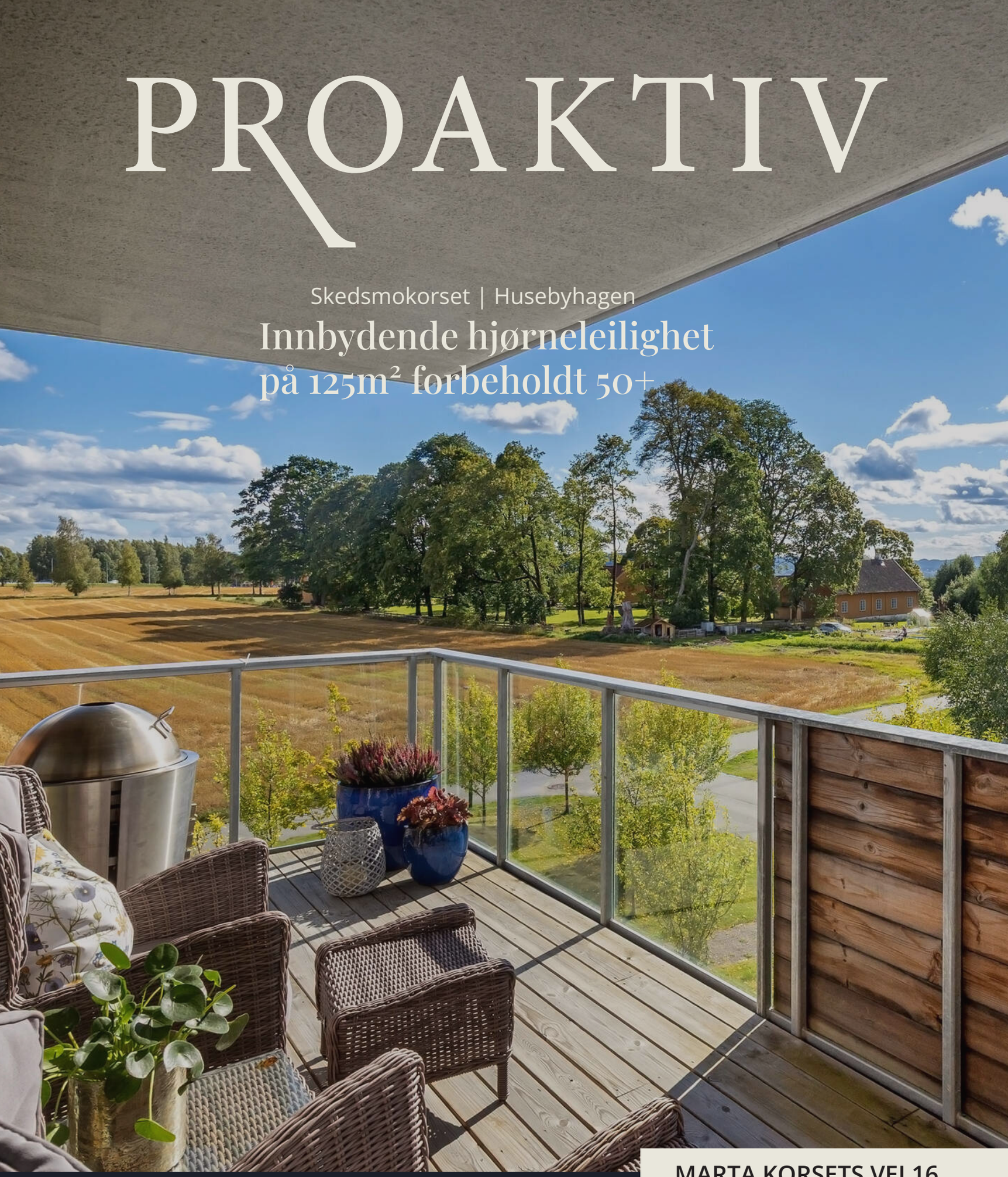

MARTA KORSETS VEI 16

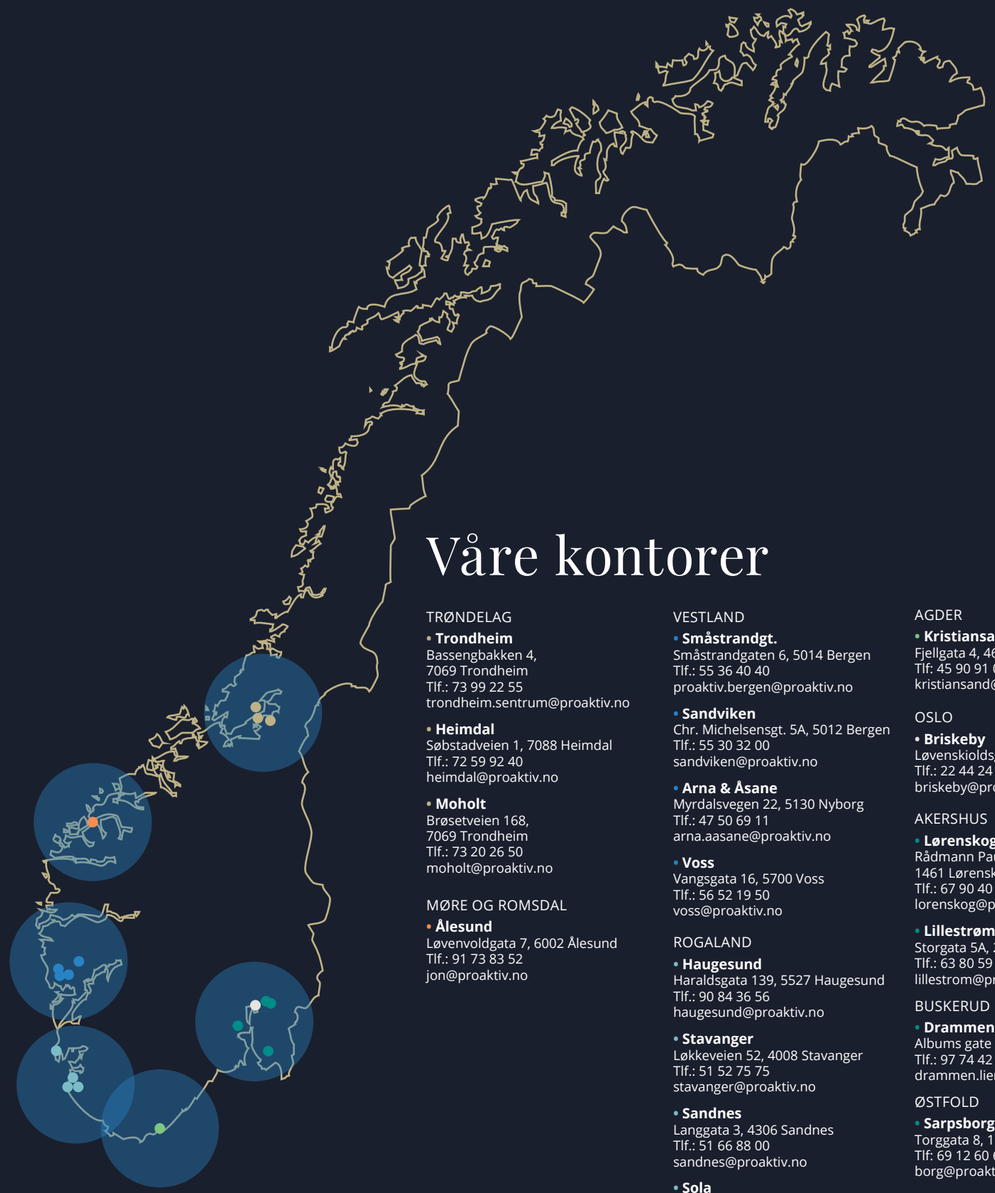

Våre kontorer

TRØNDELAG

- **Trondheim**
  Bassengbakken 4,
  7069 Trondheim
  Tlf.: 73 99 22 55
  trondheim.sentrum@proaktiv.no
- **Heimdal**
  Søbstadveien 1, 7088 Heimdal
  Tlf.: 72 59 92 40
  heimdal@proaktiv.no
- **Moholt**
  Brøsetveien 168,
  7069 Trondheim
  Tlf.: 73 20 26 50
  moholt@proaktiv.no

MØRE OG ROMSDAL

- **Ålesund**
  Løvenvoldgata 7, 6002 Ålesund
  Tlf.: 91 73 83 52
  jon@proaktiv.no

VESTLAND

- **Småstrandgt.**
  Småstrandgaten 6, 5014 Bergen
  Tlf.: 55 36 40 40
  proaktiv.bergen@proaktiv.no
- **Sandviken**
  Chr. Michelsensgt. 5A, 5012 Bergen
  Tlf.: 55 30 32 00
  sandviken@proaktiv.no
- **Arna & Åsane**
  Myrdalsvegen 22, 5130 Nyborg
  Tlf.: 47 50 69 11
  arna.aasane@proaktiv.no
- **Voss**
  Vangsgata 16, 5700 Voss
  Tlf.: 56 52 19 50
  voss@proaktiv.no

ROGALAND

- **Haugesund**
  Haraldsgata 139, 5527 Haugesund
  Tlf.: 90 84 36 56
  haugesund@proaktiv.no
- **Stavanger**
  Løkkeveien 52, 4008 Stavanger
  Tlf.: 51 52 75 75
  stavanger@proaktiv.no
- **Sandnes**
  Langgata 3, 4306 Sandnes
  Tlf.: 51 66 88 00
  sandnes@proaktiv.no
- **Sola**
  Solakrossen 13, 4050 Sola
  Tlf.: 98 08 94 03
  sola@proaktiv.no
- **Jæren**
  Torgvegen 2, 4350 Kleppe
  Tlf.: 51 48 22 00
  jaeren@proaktiv.no

AGDER

- **Kristiansand**
  Fjellgata 4, 4612 Kristiansand
  Tlf: 45 90 91 00
  kristiansand@proaktiv.no

OSLO

- **Briskeby**
  Løvenskioldsgt. 23, 0260 Oslo
  Tlf.: 22 44 24 00
  briskeby@proaktiv.no

AKERSHUS

- **Lørenskog**
  Rådmann Paulsens gate 28
  1461 Lørenskog
  Tlf.: 67 90 40 10
  lorenskog@proaktiv.no
- **Lillestrøm**
  Storgata 5A, 2001 Lillestrøm
  Tlf.: 63 80 59 90
  lillestrom@proaktiv.no

BUSKERUD

- **Drammen, Lier & Holmestrand**
  Albums gate 15, 3016 Drammen
  Tlf.: 97 74 42 47
  drammen.lier@proaktiv.no

ØSTFOLD

- **Sarpsborg**
  Torggata 8, 1707 Sarpsborg
  Tlf: 69 12 60 60
  borg@proaktiv.no

HUSEBYHAGEN

Nå har du sjansen til å sikre deg en av de største leilighetene i Husebyhagen - Velkommen til Marta Korsets vei 16 og en strøken leilighet i et trygt og godt bofellesskap forbeholdt deg over 50 år.

NØKKEL-INFORMASJON

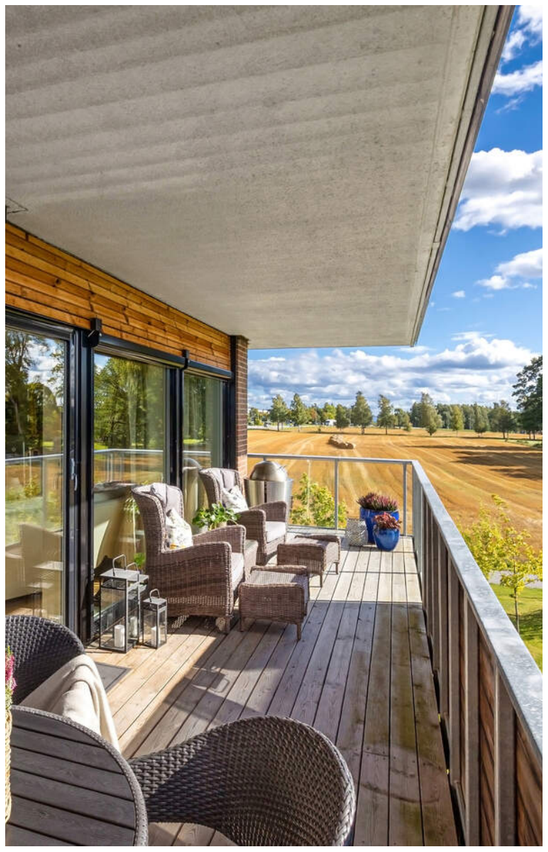

Adresse: Marta Korsets vei 16, 2020 SKEDSMOKORSET

Gnr./Bnr.: Gnr. 37, bnr. 834, andelsnr. 60, org.nummer 924349948 i Husebyhagen Borettslag

Prisantydning: 5.600.000,-

Omkostninger: 18.399,-

Andel fellesgjeld: 3.855.322,-

Totalpris: 9.473.721,-

Boligtype: Andelsleilighet

Byggeår: 2020

Rom/soverom: 4/3

BRA: 130 m²

BRA-i: 125 m²

Etasje: 3

Garasje/Parkering: Fast garasjeplass medfølger.
Borettslaget har også noen gjesteparkeringsplasser.

Tomt: 3350.3 m²

Felleskostnader pr. mnd.: 27.358,-

Felleskostnader inkl.: Kommunale avgifter, felles byggforsikring, tv/internett, drift og vedlikehold, strøm fellesarealer, styrehonorar m.m.

Energimerke: Energiklasse: Grønn B.

INNHOLD

2 Nøkkelinformasjon
4 Nærområdet
8 Fasade/balkong
14 Stue
18 Kjøkken
20 Baderom
22 Soverom
26 Gang og bod
28 Plantegning
30 Boligen i bilder
32 Kjerneinformasjon
38 Vedlegg
80 Budskjema

DITT NYE NÆROMRÅDE

Kommune: *Lillestrøm* / ***Område:*** *Skedsmokorset | Husebyhagen*

Med en ny bolig følger en ny beliggenhet. Du kjøper på mange måter hva området rundt har å by på. Butikker, turområder, avstand til skoler og barnehager, eller studiesteder og kulturelle scener. Bor du riktig - har du det bedre.

Beliggenhet
Leiligheten i Husebyhagen har en sentrumsnær beliggenhet med nærhet til fine turområder i Tæruddalen, Skedsmo senter og offentlig kommunikasjon. Det er ca. 10 minutter med bil til Lillestrøm, ca. 17 minutter til Oslo og 20 minutter til Gardermoen. Rask og grei adkomst ut til E6-aksen. Området passer derfor perfekt for de som er interessert i å bo i nærheten av det meste, samtidig stille og rolig uten støy og byliv.

Borettslaget ligger rett ved Huseby Bygdemuseum, som byr på flotte grøntområder og spennende kulturhistorie i umiddelbar nærhet.

Boligen har nærhet til et godt utvalg av daglige servicetilbud, mye innen kort gangavstand. Dagligvarehandelen kan gjøres ved bl.a. Kiwi eller Rema 1000, som begge ligger i gangavstand fra boligen. Skedsmo Senter ligger 5 minutter unna og har i de siste

OFFENTLIG TRANSPORT

Skedsmokorset Linje 340, 360, 365, 400, 400E	3 min 0.2 km
Leirsund stasjon Linje R13	7 min 4.4 km
Oslo Gardermoen	19 min
Oslo S Totalt 24 ulike linjer	21 min 22.6 km

DAGLIGVARE

Kiwi Skedsmokorset PostNord	4 min 0.3 km
Meny Skedsmo Senter	6 min

VARER/TJENESTER

Skedsmo senter	6 min
Vitusapotek Skedsmokorset	4 min

SPORT

Skedsmo stadion Ballspill, fotball, ishall	8 min 0.8 km
Åsenhagen skole Aktivitetshall, ballspill, fotball	13 min 1.1 km
SATS Skedsmokorset	7 min
Fresh Fitness Skedsmokorset	13 min

LADEPUNKT FOR EL-BIL

Husebyjordet omsorgsboliger - Lillest...	3 min
Skedsmotun plan 2 og 3 - Lillestrøm ...	4 min

årene blitt betydelig oppgradert med 23 nye butikker og større arealer på eksisterende butikker. Her finner du alt fra postkontor, apotek, frisør, møbelbutikk, kjøreskole, helsekost, vinmonopol, flere restauranter og klesbutikker. For de som ønsker ytterligere shoppingmuligheter er det kort vei til både Lillestrøm og Strømmen.

I Lillestrøm har man et stort utvalg av forretninger og servicetilbud med bl.a. Lillestrøm Torv med rundt 60 butikker,

Et innblikk i ditt nye nærområde og hva det har å by på.
Passer det dine ønsker og behov?

gågate med spennende nisjeforretninger, vinmonopol, restauranter med smaker fra fjern og nær, kino, idrettsanlegg og flere treningssentre. Tilsvarende har man miljøgate i Strømmen sentrum med bl.a. bibliotek, cafeer og restauranter, samt Strømmen Storsenter som er ett av Norges største kjøpesentre med over 200 forretninger og servicetilbud.

Det er kollektivt knutepunkt på Skedsmokorset med meget gode forbindelser til blant annet Oslo (Direkte til Oslo S med buss 332), Lillestrøm og Oslo lufthavn. Nærmeste bussholdeplass heter "Skedsmokorset" og ligger ca. 4 min gange fra boligen. For de som foretrekker toget, så er det hyppige togavganger fra Lillestrøm stasjon, med en reisetid på kun 10 minutter. God adkomst til E6-aksen.

En liten spasertur fra inngangsøren så står man midt oppi et av kommunens flotteste turområder i Tæruddalen. Her er det noe for alle, enten om man ønsker rolige rusleturer eller spreke løpeturer. Tæruddalen er for mange innfallsport til Romeriksåsene fra syd. Herfra går det en lyssatt rundløype (4,3 km) med forbindelse videre innover i Romeriksåsene via Ringdalshytta. For de som liker alpint, har man muligheter for dette både i Nylendlia, Marikollen i Rælingen og

BOLIGMASSE

Varingskollen i Nittedal. Kanskje du heller vil teste skøytekunnskapene i Skedsmo ishall? Ishallen benyttes både til ishockey og kunstløp fra september til påske. Dette er et meget barnevennlig område og det er også nærhet til fotballbane, ballbinge, grus - og gressbaner på Skedsmo stadion og flott lekeplass ved Åsenhagen skole.

Bebyggelse
Etablert boligområde bestående primært av leiligheter.

Adkomst
Se kartfunksjonen i boligannonsen eller på eiendommens hjemmeside for veibeskrivelse. Ved å trykke på kartet får du enkelt tilgang til en spesifisert reiserute fra ønsket startdestinasjon til den aktuelle boligen. Det vil bli skiltet med Proaktivs visningsskilt under annonserte visninger.

SKOLER

Åsenhagen skole (1-7 kl.) 459 elever, 23 klasser	12 min 1 km
Sten-Tærud skole (1-7 kl.) 287 elever, 16 klasser	13 min 1.1 km
Brånås skole (1-7 kl.) 299 elever, 14 klasser	17 min 1.4 km
Vardeåsen skole (1-4 kl.) 105 elever, 8 klasser	18 min 1.6 km
Tæruddalen skole (8-10 kl.) 386 elever, 18 klasser	4 min 2.1 km
Lillestrøm videregående skole 800 elever, 34 klasser	11 min 5.6 km
Skedsmo videregående skole 1000 elever	11 min 5.9 km

BARNEHAGER

Korshagen kommunale barnehage (1-5 ... 71 barn	7 min 0.5 km
Åsenhagen barnehage (1-5 år) 48 barn	16 min 1.3 km
Skolsegglia Fus barnehage (1-5 år) 83 barn	18 min 1.5 km

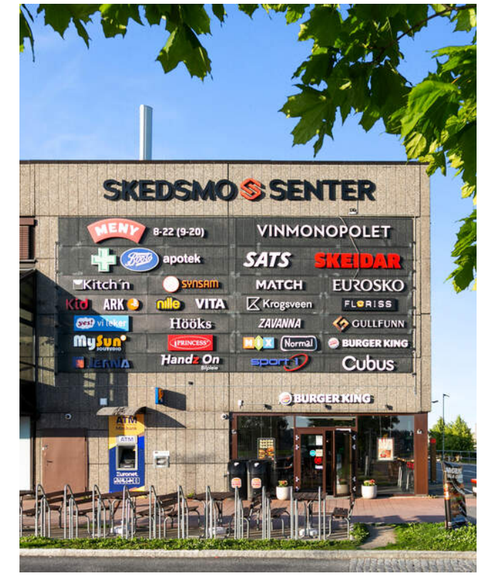

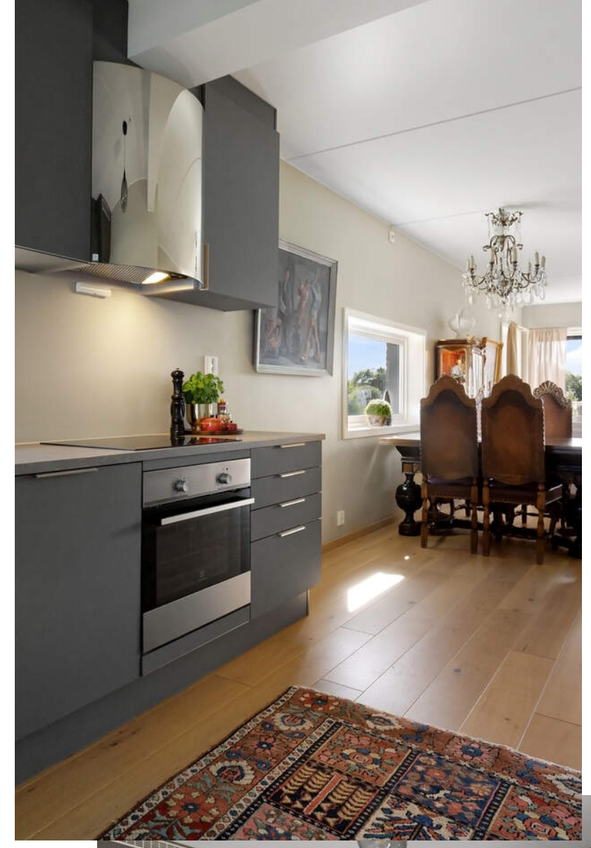

AEG

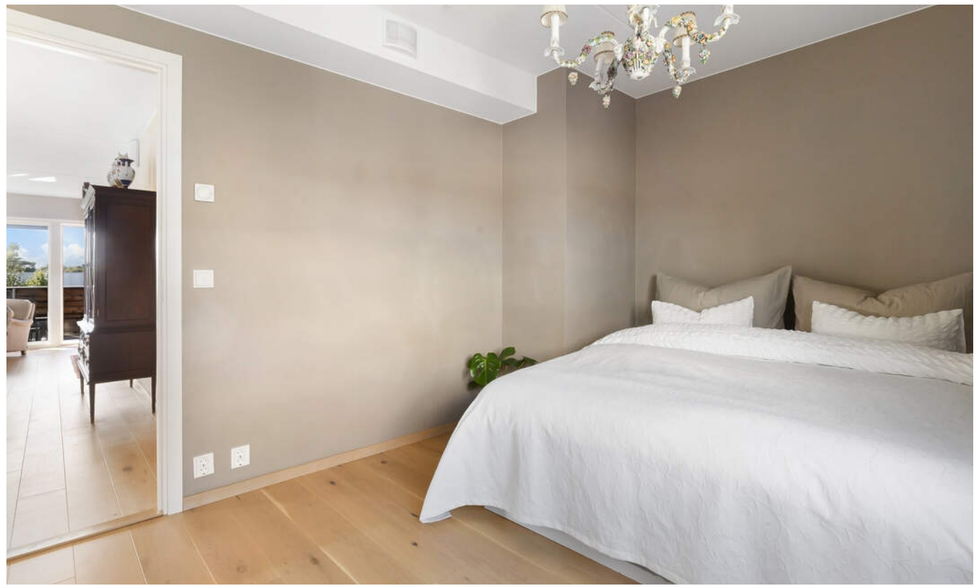

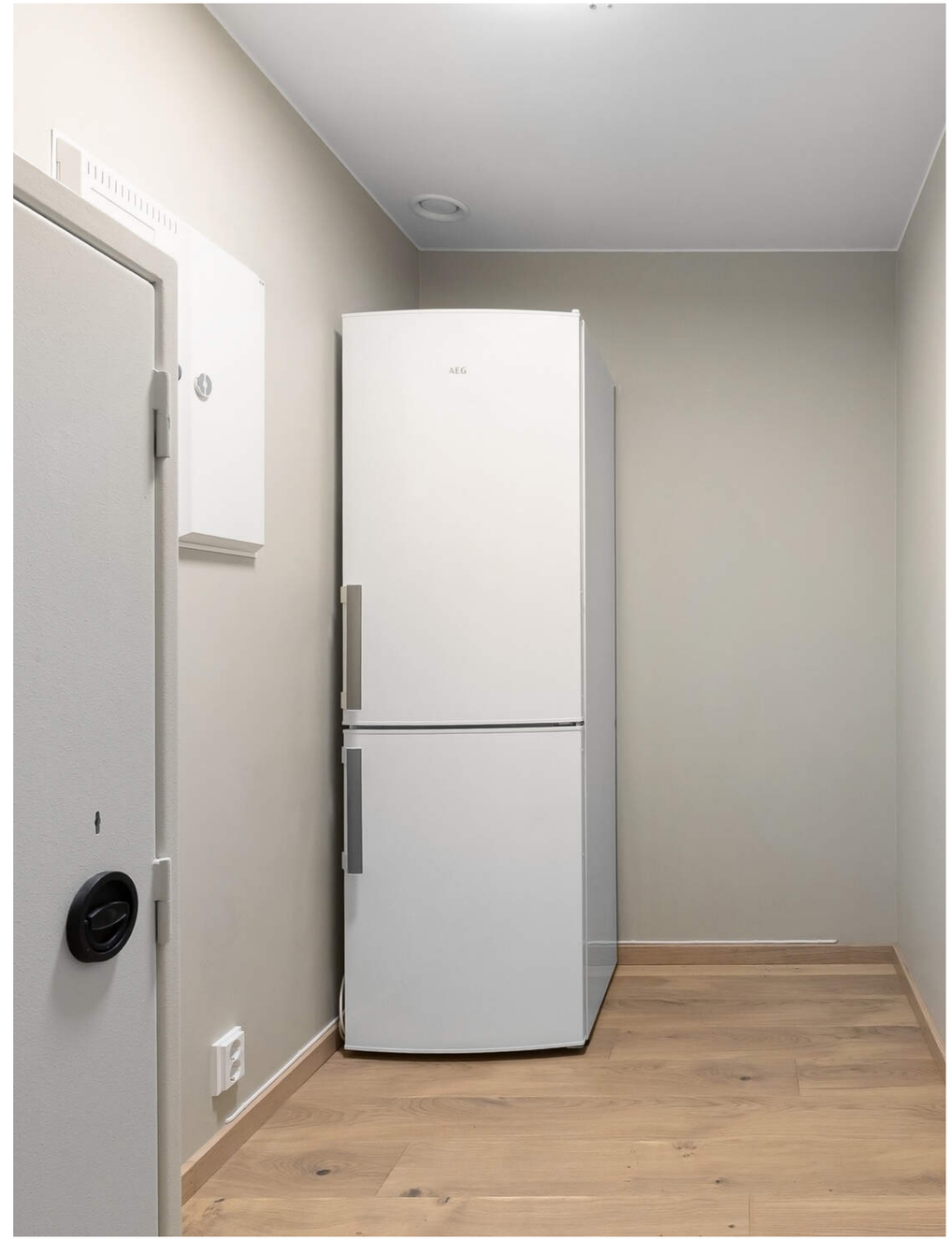
AEG

PLANTEGNING

Planskissen Er Ikke i Målestokk. Oppgitte Mål Er Innvendig Og Kan Ikke Betraktes Som Eksakte. Planskissen Er Kun En Illustrasjon Og Det Tas Ikke Ansvar For Evt. Feil

PRAKTISK INFORMASJON

TAKST OG TILSTAND

Byggemåte
Tilstandsrapporten er en teknisk gjennomgang av boligen og angir bla. eventuelle byggetekniske avvik, konsekvensen av disse, samt kostnadsoverslag på utbedring av avvik som er gitt TG3.

TILSTANDSGRADER :
TG0: Ingen avvik.
TG1: Mindre avvik.
TG2: Vesentlige avvik og mindre avvik som etter NS 3600 gir TG2.
TG3: Store eller alvorlige avvik.
TGIU: Ikke tilgjengelig for undersøkelse

Av rapporten fremgår TGIU (tilstandsgrad ikke undersøkt), TG2 og TG3 som angir avvik fra normal slitasje, høy alder, bygningsdel som må utbedres, beskrivelser av avvik på undersøkte bygningsdeler uten tilstandsgrad mm.

Boligen har fått følgende TG2:
- Vinduer: Det er registrert svelling i vindusutforing ved ett vindu på soverom og ett vindu i stue.

Boligen har fått følgende TG-IU:
Hulltaking ble ikke utført på dette badet da tilsvarende konstruksjon ble undersøkt fra tilliggende område ved bad 1, hvor det ble registrert stålstender-/stålsvillkonstruksjon. Fuktmåling med egnet instrument ble utført på tilgjengelige overflater uten registrering av unormale utslag. Konstruksjonen er ikke direkte kontrollert ved hulltaking, og tilstandsgrad IU er derfor benyttet.

Tilstandsrapporten er inntatt i salgsoppgaven og inneholder ytterligere informasjon om byggemåte, årsak bak tilstandsgrader, konsekvens og anslag på eventuelle utbedringskostnader. Ettersom kjøper regnes å være kjent med forhold som tydelig fremkommer av tilstandsrapporten oppfordres interessenter til å sette seg grundig inn i rapporten i sin helhet og kontakte bygningssakyndig ved eventuelle bygningstekniske spørsmål.

Bygningssakskyndig
Jo Henrik Stigen (befaringsdato: Onsdag, 2. september 2026)

Sammendrag selgers egenerklæring
- Er det tegn på setningsskader eller sprekker i for eksempel grunnmur eller fliser?
Sprekk på vegg under vindu på gjestesoverom. Steningsskade, sparklet og malt av oss.

Parkering
Fast garasjeplass medfølger.
Borettslaget har også noen gjesteparkeringsplasser.

Innhold
Leiligheten ligger i 3. etasje og består av entré, bod, tre soverom, stue, to bad og kjøkken. Balkong utenfor stuen.
En ekstern bod i kjelleren medfølger, samt garasjeplass under bebyggelsen.

Areal
Bruksareal:
Kjeller
BRA-e: 5 kvm
Total BRA: 5 kvm

3. etasje
BRA-i: 125 kvm
Total BRA: 125 kvm

Terrasse- og balkongareal:
3. etasje: 20 kvm

Arealene er oppgitt av bygningssakkyndig på grunnlag av NS3940(2023). Eventuelle betegnelser på rom er angitt ut fra faktisk bruk, uavhengig av hva som er godkjent hos bygningsmyndighetene. Vedlagte plantegninger er ikke målbare.

Standard
En gjennomgang av boligens rom:

Entreen gir et solid førsteinntrykk og har lyse overflater, enstavs parkett på gulvet og rikelig med veggplass og gode oppbevaringsmuligheter. I tilknytning til entreen ligger også en romslig, innvendig bod. Ytterdør med kikkehull og brann- og lydklassifisering.

Fra entreen kommer man inn til leilighetens sosiale rom - stuen og kjøkkenet som fungerer i en åpen løsning, men samtidig i definerte soner. Det flotte oppholdsrommet domineres av store vinduer i flere retninger med flott utsikt, helt uten innsyn. Gulvet er dekket av enstavs parkett og veggene er malt i behagelige og moderne farger. Stuen har god plass til en koselig sofagruppe, lenestoler, mediemøblement og en stor spisestuesone. I tillegg er det dør i glass ut til den solrike uteplassen, en fin forlengelse av innearealet.

Kjøkkenet har takhøy innredning med mørke, glatte fronter som gir et stilrent uttrykk og maksimalt med oppbevaringsplass. Den praktiske laminatbenkeplaten har nedfelt kum under vinduet, der du kan nyte dagslyset mens du arbeider. Kjøkkenet er komplett utstyrt med integrerte hvitevarer - inkludert oppvaskmaskin, kombiskap, stekeovn og platetopp med en lekker ventilator over.

Utenfor stuensonen ligger en nydelig uteplass på hele 20 kvm. Balkongen har takoverbygg, rekkverk med glassfelt og stemningsfull utebelysning. Balkongen strekker seg rundt to sider av husveggen og har god plass til grill, spisebord og lounge. Fantastiske solforhold mot sydvest og landlig og fri utsikt. Et flott sted å nyte varme sommerdager.

Leiligheten kan blant annet skilte med to delikate baderom, ett med adkomst fra entreen og ett bad tilknyttet soverommet. Begge har flislagte overflater med behagelig gulvvarme samt downlightsbelysning i taket.

Badet tilknyttet entreen har dusj med innfellbare dører, stilren servantinnredning med skuffer og speilskap over. Videre er det vegghengt toalett og opplegg for vaskemaskin og tørketrommel. Badet ved hovedsoverommet har servantinnredning langs den ene veggen, med mørke glatte fronter og bredt speilskap med mye oppbevaringsplass. Det er også veggskap i enden. Badet har dusj med innfellbare dører og vegghengt toalett.

Leiligheten har tre gode soverom, alle med plass til seng, nattbord og garderobeskap. Det ene soverommet er i dag benyttet som et walk-in closet.

Oppvarming
Boligen har vannbåren gulvvarme.

Dersom rom for varig opphold ikke har vegg- eller fastmonterte varmekilder ved visning følger dette heller ikke med.

Energimerke
Grønn B

Info strømforbruk
Eier kan informere om et strømforbruk på ca. kr. 6.000,- i året. Det er ikke tegnet Norgespris.

Info energiklasse
Alle eiendommer som selges/leies ut skal ha energiattest. Unntak gjelder blant annet for frittstående bygninger med bruksareal mindre enn 50 m². Det er eier som plikter å fremlegge energiattest og er selv ansvarlig for at opplysningene er riktig. For ytterligere informasjon se www.energimerking.no. Dersom eier har energimerket eiendommen vil komplett energiattest fås ved henvendelse til megler.

Hvitevarer
Det gjøres oppmerksom på at kun integrerte hvitevarer på kjøkken medfølger ved overdragelsen.
Medfølgende hvitevarer leveres uten noen form for garantier, ut over eventuell gjenværende leverandørgaranti.

KJERNEINFORMASJON

BESKRIVELSE AV EIENDOMMEN

Tomtestørrelse
3 350 m²

Beskrivelse av tomt
Borettslaget har velstelte og pene fellesarealer rundt bebyggelsen med gressplen, prydbusker og trær. Det er interne gangveier, sittebenker og sosiale soner for beboerne. I tillegg er det opparbeidet lekearealer og bordtennisbord når barn og barnebarn kommer på besøk. I tillegg til egen balkong, har borettslaget stor, felles takterrasse til fri benyttelse for beboerne.

Husebyhagen Borettslag tilbyr utleie av fire gjestehybler og et fullt utstyrt felleslokale med kjøkken. Dette er et velferdstilbud tilrettelagt for at beboerne enkelt kan ta imot overnattingsgjester eller arrangere private selskaper og arrangementer.

ØKONOMI

Forretningsfører
BORI

Om borettslaget
Borettslaget består av 87 andeler, fordelt på 7 bygninger. I tillegg er det 1 næringslokaler/utleieboliger/annet.

Husebyhagen Borettslag er organisert som en samleseksjon bolig i Husebyhagen sameie. Dette fordi det er næringsseksjon i sameiet. Det er Husebyhagen Borettslag som drifter alle fellesarealer, og inngår driftsavtaler. Næringseksjons andel faktureres via felleskostnadene fra borettslag.

Styrets e-post husebyhagenbl@gmail.com

Borettslaget har avtale med Toma Eiendomsdrift om vaktmestertjeneste og vask av fellesarealene. Borettslaget har installert kamera i garasjeanlegget.

Som andelshavere kan bare godtas personer som er 50 år eller eldre som er medlemmer av Senior Norge. For ektepar trenger bare den ene i parforholdet å være fylt 50 år. Registrerte samboere likestilles med ektepar.
Eier av boligen kan ikke ha barn boende fast i andelen, unntak kan godkjennes av styret i Borettslaget. Uansett skal det ikke bo mindreårige barn i familien i boligen lengre enn 6- seks - måneder.

Boligselskapet er tilknyttet BORI BBL og alle eiere må være medlem av BORI BBL.

Vedlikeholdshistorikk:
2022 - Snøsmelteanlegg (nedkjøring til garasjeanlegget)
2022 - Vanninntrenging.
2023 - Ventilasjon.
2023 - Fasadevask.
2024 - Utbedring av garasjegulv.

Felleskostnader pr. mnd
27.358,-

Felleskostnader inkluderer
Kommunale avgifter, felles byggforsikring, tv/internett, drift og vedlikehold, strøm fellesarealer, styrehonorar m.m.

Fordeling:
Avdrag IN 1 - 4138,-
Felleskostnader - 7511,-
Garasjeplasser - 100,-
Renter IN - 15609,-

Felleskostnadene ble sist regulert 01.02.26 med 12%.

De som har garasjeplass i garasjekjeller vil bli fakturert et tillegg på felleskostnadene for å dekke blant annet vedlikeholdskostnader og drift av garasjeanlegget.

Borettslaget har IN-ordning, og ved full innfrielse av lånet vil felleskostnadene bli kr. 7611,- pr. mnd.

Andel fellesgjeld
3.855.322,- per onsdag, 30. september 2026

Lånebetingelser fellesgjeld
Andel fellesgjeld:
Bank: HANDELSBANKEN - 5,49%
Annuitetslån (IN), Info pr 30.09.26
Term: 4
Restgjeld: 64 191 165,-
Andel saldo: 3 855 322,-
Løpetid: 05.05.20-30.03.60

Borettslaget har avtale om individuell nedbetaling av fellesgjeld (IN-ordning).

Andel fellesformue
12.836,- per onsdag, 31. desember 2025

Forkjøpsrett
Dersom andel skifter eier, har andelseierne i borettslaget så medlemmer av Senior Norge dernest de øvrige andelseierne i boligbyggelaget forkjøpsrett.
Forkjøpsretten er forhåndsutlyst med meldefrist 08.09.2026.

1 - Intern forkjøpsrett (Forkjøpsrett i samme borettslag/sameie)
2 - Forkjøpsrett for medlemmer av Senior Norge
3 - BORI Forkjøpsrett (Forkjøpsrett for medlemmer av BORI)

Styregodkjennelse
Styret i Borettslaget skal godkjenne nye andelseiere. Som andelshavere kan bare godtas personer som er 50 år eller eldre som er medlemmer av Senior Norge. For ektepar trenger bare den ene i parforholdet å være fylt 50 år. Registrerte samboere likestilles med ektepar.

Forsikring
Forsikringsselskap Fremtind Forsikring AS
Polisenummer21009176

Sikringsordning
Sikringsfond er en forsikringsordning som dekker tap borettslaget får som følge av at andelseiere misligholder betaling av løpende fellesutgifter. Medlemskap i sikringsordning kan tegnes av det enkelte borettslag, eller av boligbyggelag på vegne av tilknyttede borettslag. Borettslaget er sikret mot tap av felleskostnader. Borettslaget er, etter gjeldende bestemmelser fastsatt av finansieringsselskapet, sikret mot tap som følge av at en andelseier unnlater å betale sine felleskostnader. Avtalen om sikring er gyldig til avtalen sies opp av en av partene.

Formuesverdi primær
1.953.108,- for 2024

Formuesverdi sekundær
7.812.433,- for 2024

Info eiendomssskatt
Eiendomsskatten i 2026 var kr. 0,-

Kjøpers ansvar for øvrige sameieres mislighold
For felles ansvar og forpliktelser hefter den enkelte sameier i forhold til sin sameiebrøk, jf. eierseksjonsloven § 30

Info formuesverdi
Stortinget har vedtatt en ny modell for beregning av formuesverdi for bolig. Den nye utregningsmodellen beregner boligverdier basert på grunnkretser i stedet for kommuner, og skal benyttes fra og med inntektsåret 2026.

Dette kan medføre at markedsverdien settes høyere eller lavere enn tidligere og innebærer at både selger og megler kan benytte tall som ikke nødvendigvis er oppdaterte på tidspunktet for utarbeidelse av salgsoppgaven.

Det tas derfor forbehold om at formuesverdien kan bli endret og eventuelt øke ved endelig fastsettelse i skatteåret.

For primærbolig utgjør formuesverdien 25 % av beregnet eller dokumentert markedsverdi opptil kr 10 000 000, og deretter 70 % av den delen som overstiger dette beløpet.
For sekundærbolig utgjør formuesverdien 100 % av beregnet eller dokumentert markedsverdi.

Andre utgifter
Ny eier må belage seg på bl.a. følgende faste løpende kostnader: Strøm, forsikring, felleskostnader og ellers løpende abonnement.

Forbruk og utgifter vil variere avhengig av antall medlemmer i husstanden, ønsket innetemperatur, fordelsavtaler, kanalvalg, hastighet på internett etc.

OFFENTLIGE FORHOLD

Ferdigattest/Midlertidig brukertillatelse
Ferdigattest er en sluttattest fra bygningsmyndighetene om at et søknadspliktig tiltak er ferdigstilt. At evt. ferdigattest / midl. brukstillatelse eksisterer, gir ingen garanti for at det ikke er utført arbeid som ikke er byggemeldt eller godkjent.
Det foreligger ferdigattest på nybygg bolig/garasje datert 05.02.2021.
Det foreligger ferdigattest på - Marta Korsets vei 14, 16 og 18, ferdigattest for sammenslåing av boenheter - datert 23.09.2025.

Tinglyste heftelser og rettigheter
På eiendommen er det tinglyst følgende heftelser og rettigheter som følger eiendommens matrikkel ved overskjøting til ny hjemmelshaver:

3205/37/834/1:
16.04.2020 - Dokumentnr: 2340820 - Bestemmelse om vann/kloakk
Rettighetshaver: Lillestrøm Kommune
Org.nr: 820 710 592
Bestemmelse om vedlikehold av anlegg/ledninger
Gjelder denne registerenheten med flere

16.04.2020 - Dokumentnr: 2340820 - Bestemmelse om elektriske ledninger/kabler
Rettighetshaver: Lillestrøm Kommune
Org.nr: 820 710 592
Bestemmelse om vedlikehold av anlegg/ledninger
Gjelder denne registerenheten med flere

06.03.2020 - Dokumentnr: 2200294 - Seksjonering
Opprettet seksjoner:
Snr: 1
Formål: Samleseksjon bolig
Tilleggsdel: Bygning og grunn
Sameiebrøk: 8981/9062

01.01.2024 - Dokumentnr: 149785 - Omnummerering ved kommuneendring
Tidligere: Knr:3030 Gnr:37 Bnr:834 Snr:1

Regulerings- og arealplaner
Eiendommen ligger i et område regulert til boligbebyggelse. Videre er eiendommen avsatt til boligbebyggelse, nåværende, ved kommuneplanen.

Dok-analyse av eiendommen viser følgende:
- Innenfor gul støysone.
- Under marin grense.
- Moderat til lav aktsomhetsområde for radon.
- Aksomhetsområde for kvikkleireskred.

Utsnitt av plan med tilhørende bestemmelser kan fås ved henvendelse til megler.

Vei/Vann/Avløp
Eiendommen har adkomst via offentlig vei og sameiets interne veier. Eiendommen er tilknyttet kommunalt ledningsnett via private stikkledninger. Eier er selv ansvarlig for private stikkledninger til bygningen. For private fellesledninger er det normalt solidarisk vedlikeholdsplikt.

Radonmåling
Det gjøres oppmerksom på at det ved utleie er krav til å gjennomføre radonmåling, og at forsvarlige nivåer skal kunne dokumenteres. Kravet gjelder alle typer utleieboliger, inkludert leiligheter og hybler i tilknytning til egen bolig, såfremt det betales husleie. I de tilfeller hvor det ikke er opplyst at selger har kunnskap om eiendommens radonnivå må kjøpere som ønsker å leie ut hele eller deler av eiendommen, særskilt være oppmerksom på at de overtar ansvaret for den usikkerheten dette medfører. Se http://www.nrpa.no for nærmere informasjon.

Adgang til utleie
Andelseieren kan overlate boligen til andre i opptl 30 døgn i året uten styrets samtykke. Med samtykke kan andelseier overlate boligen til andre i inntil tre år hvis andelseier har bodd i boligen i minst ett av de to siste år. Utleie i andre tilfeller kan godtas ved særlige grunner, jf. burettslagslova § 5-6.

Offentligrettslig pålegg
Det gjøres oppmerksom på at megler ikke har innhentet særskilte opplysninger om det finnes pålegg fra brann/feiervesen på eiendommen.

Konsesjon
Eiendommen er ikke konsesjonspliktig.

Odelsrett
Det er ikke odel på eiendommen.

PRISANTYDNING INKLUDERT OMKOSTNINGER

Omk. kjøper beskrivelse
5 600 000,00 (Prisantydning)

3 855 322,00 (Andel fellesgjeld opprinnelig avtale)
——————————————————
9 455 322,00 (Kontraktsum totalt)
3 855 322,00 (Andel av fellesgjeld)
——————————————————
9 455 322,00 (Pris inkl. fellesgjeld)

Omkostninger

8 900,00 (Boligkjøperforsikring * (valgfritt))
8 409,00 (Forhåndsvarsling forkjøpsrett)
545,00 (Tinglysning hjemmelsoverføring andel)
545,00 (Tinglysningsgebyr pantedokument)
——————————————————
9 499,00 (Omkostninger totalt (uten Boligkjøperforsikring))
18 399,00 (Omkostninger totalt (med Boligkjøperforsikring))

——————————————————
9 464 821,00 (Totalpris inkl. omkostninger (uten Boligkjøperforsikring))
9 473 721,00 (Totalpris inkl. omkostninger (med Boligkjøperforsikring))

——————————————————

Vi gjør oppmerksom på at ovennevnte totalsum er beregnet ut fra kjøpesum tilsvarende prisantydning. Det tas forbehold om endring i gebyrer. Andel fellesgjeld følger boligen og skal således ikke innbetales ved overtagelse.

Betalingsbetingelser
Kjøpesum med tillegg av omkostninger skal være disponibelt på meglers klientkonto innen overtagelse. Normalt innebærer dette at fullt oppgjør må være innbetalt på meglers klientkonto senest to virkedager før avtalt overtagelsesdato. Eventuelle vilkår knyttet til innbetalingen, eksempelvis pantedokument som skal tinglyses til fordel for kjøpers bank, må være megler i hende i god tid før overtagelse kan finne sted.

Kjøpesummen skal innbetales fra norsk finansinstitusjon og/eller kjøpers konto i norsk finansinstitusjon. Eventuell egenkapital skal innbetales i én samlet betaling fra kjøpers egen konto i norsk finansinstitusjon.

Alle eiendomsmeglingsforetak har lovpålagt forsikring av klientmidler begrenset oppad til kr 45 mill. Enkeltsaker er forsikret inntil kr 15 mill. Dersom kjøpers låneinstitusjon krever tilleggsforsikring ved omsetning over 15 millioner, må kjøper selv eller dennes låneinstitusjon dekke utgiftene forbundet med dette.

Lovanvendelse
Eiendommen selges etter reglene i avhendingsloven. Salgsoppgaven er basert på de opplysningene selger har gitt til megler, den bygningssakyndiges tilstandsrapport, samt opplysninger innhentet fra kommunen, Kartverket og andre tilgjengelige kilder. Selger har godkjent salgsoppgaven. Det er viktig at kjøper setter seg grundig inn i alle salgsdokumentene, herunder salgsoppgave, tilstandsrapport og selgers egenerklæring. Kjøper anses kjent med forhold som er tydelig beskrevet i salgsdokumentene, og slike forhold kan ikke påberopes som mangler. Dette gjelder uavhengig av om kjøper har lest dokumentene. Alle interessenter oppfordres til å undersøke eiendommen nøye, gjerne sammen med fagkyndig før bud inngis. Kjøper som velger å kjøpe usett kan ikke gjøre gjeldende som mangel noe han burde blitt kjent med ved undersøkelsen. Dersom det er behov for avklaringer, anbefaler vi at interessenter rådfører seg med eiendomsmegler eller egne rådgivere før det legges inn bud.

En bolig som har blitt brukt i en viss tid, har vanligvis blitt utsatt for slitasje og skader kan ha oppstått. Slik bruksslitasje må kjøper regne med, og det kan avdekkes enkelte forhold etter overtakelse som nødvendiggjør utbedringer. Normal slitasje og skader som nødvendiggjør utbedring, er innenfor hva kjøper må forvente og vil ikke utgjøre en mangel. Kjøper og selgers rettigheter og plikter reguleres av avtalen mellom partene, samt informasjonen som har vært tilgjengelig for kjøperen i forbindelse med handelen. Avtalen utfylles av avhendingsloven, og det gjelder ulike avtalevilkår avhengig av om kjøper er forbrukerkjøper eller ikke. Dette er nærmere beskrevet nedenfor.

På grunn av ulike avtalevilkår kan selger vurdere bud fra en som ikke er forbruker, ulikt fra en forbrukers bud. Dersom kjøper ikke er forbruker, er selger sitt mulige mangelsansvar begrenset fordi eiendommen selges «som den er». Selger kan ikke ta «som den er» forbehold ovenfor en forbrukerkjøper. Selv et lavere bud fra en som ikke er forbruker kan foretrekkes fordi begrensningen i mulig mangelsansvar kan ha egenverdi for selger. Selger står fritt til å forkaste eller akseptere ethvert bud, og er for eksempel ikke forpliktet til å akseptere høyeste bud. Budgiver skal i budskjemaet avgi egenerklæring om budgiver er forbruker eller næringsdrivende/person som hovedsakelig handler som ledd i næringsvirksomhet.

Forbrukerkjøp - definisjon: Med forbrukerkjøp menes kjøp av eiendom når kjøperen er en fysisk person som ikke hovedsakelig handler som ledd i næringsvirksomhet.

Forbruker - avtalevilkår: Eiendommen har en mangel dersom den ikke er i samsvar med kravene som følger av avtalen, eller det foreligger brudd på bestemmelsene i avhendingsloven §§ 3-2 til 3-8. Hvis eiendommen ikke er i samsvar med det kjøperen må kunne forvente ut ifra alder, type og synlig tilstand, kan det være grunnlag for mangelskrav. Det samme gjelder hvis det er holdt tilbake eller gitt uriktige opplysninger om eiendommen. Dette gjelder likevel bare dersom man kan gå ut ifra at det virket inn på avtalen at opplysningen ikke ble gitt eller at feil uriktige opplysninger ikke blir rettet i tide på en tydelig måte. Boligen kan ha en mangel etter avhendingsloven § 3-3 dersom det er avvik mellom opplyst og faktisk innvendig areal, forutsatt at avviket er på 2% eller mer og minimum 1 kvm.

Ved beregning av et eventuelt prisavslag eller erstatning må kjøper selv dekke tap/kostnader opptil et beløp på kr. 10 000 (egenandel).

Ikke-forbruker (næringsdrivende) - definisjon: Hvis kjøper er en juridisk person, eller en fysisk person som hovedsakelig handler som ledd i næringsvirksomhet, vil kjøpet ikke anses som et forbrukerkjøp.

Ikke-forbruker - avtalevilkår: Eiendommen har en mangel dersom den ikke er i samsvar med kravene som følger av avtalen. Eiendommen selges «som den er», og selgers ansvar

utover det konkret avtalte er da begrenset etter avhendingsloven § 3-9, første ledd andre setning. Avhendingsloven § 3-3 andre ledd fravikes, og hvorvidt boligens arealsvikt utgjør en mangel vurderes etter avhendingsloven § 3-8. Informasjon om kjøpers undersøkelsesplikt, herunder oppfordringen om å undersøke eiendommen nøye, gjelder også for kjøpere som ikke anses som forbrukere.

Interessenter og kjøper må godta at selger og megler bruker elektronisk kommunikasjon i salgsprosessen.

Dersom kjøper er utenlandsk statsborger kreves det at vedkommende har et såkalt D-nummer til erstatning for norsk personnummer. Rekvirering av D-nummer må sendes Kartverket samtidig med innsending av skjøtet for tinglysing. Skjøtet blir liggende i Kartverket inntil kjøper har fått D-nummer av Skatteetaten. Når Kartverket har mottatt D-nummeret fra Skatteetaten, vil skjøtet bli tinglyst umiddelbart. Rekvisisjon av D-nummer i forbindelse med tinglysing av skjøte vil ofte medføre at oppgjør og utbetaling til selger blir forsinket med noen uker. Kjøper må i disse tilfellene enten ta forbehold i bud om forsinket utbetaling til selger, eller være forberedt på å dekke forsinkelsesrenter til selger. Kontakt ansvarlig megler for informasjon før budgivning.

ØVRIGE KJØPSFORHOLD

Overtakelse
Overtakelse etter avtale med selger. Interessenter oppfordres til å angi ønsket overtakelse i budskjema.

Skjøte sendes for tinglysing i forbindelse med oppgjøret. Oppgjør forutsetter at det er gjennomført overtagelse og at partene har signert en overtakelsesprotokoll og sendt denne til oppgjørsavdelingen slik som avtalt i kontrakt. Det forutsettes at skjøte tinglyses i kjøpers navn. Hvis interessenter mot formodning ikke ønsker tinglysing av skjøte må det tas forbehold om dette i kjøpetilbudet.

Budgivning
Bud kan legges inn på nettannonsen på "gi bud" knappen eller via hjemmesiden. Ved elektronisk budgivning så kan bud legges inn trygt og enkelt med bank-ID. Megler kan også kontaktes for tilsendelse av budkjema og budskjema finnes også i salgsoppgaven.

All budgivning må foregå ved skriftlighet. Ta kontakt med megler dersom det er behov for bistand for å inngi bud.

Eiendomsmegler skal legge til rette for en forsvarlig avvikling av budrunden og kan ikke videreformidle bud med en kortere akseptfrist enn kl. 12.00 første virkedag etter siste annonserte visning. Etter klokken 11:30 anbefaler vi akseptfrist på minimum 30 minutter.

Megler kan ikke formidle bud med forbehold om at budet eller forbehold i budet skal holdes skjult (hemmelig) for andre budgivere og interessenter.

Megler tar ikke noe ansvar for forsinkelser på el- eller telenettet. Under budrunden kan akseptfristene kortes inn ved mottakelse av nye bud. Akseptfristen fra kjøper er absolutt. Det betyr at dersom selger velger å akseptere budet, må kjøper meddeles aksept innen utløpet av akseptfristen. Dersom du utsetter inngivelse av bud til tett opp mot akseptfristen er det en reell fare for at eiendommen kan bli solgt før ditt bud fremkommer til megler.

Boligselgerforsikring
Selger har tegnet boligselgerforsikring. Selgers egenerklæringsskjema er vedlegg til dette prospekt. Forsikringsvilkår kan fås ved henvendelse til megler.

Boligkjøperforsikring
Mange kjøpere har anledning til å tegne boligkjøperforsikring. Vedlagt i salgsoppgaven følger informasjon om Boligkjøperforsikring fra Söderberg & Partners. Boligkjøperforsikring er en rettshjelpsforsikring som gir trygghet og profesjonell juridisk hjelp dersom det oppdages uventede feil eller mangler ved boligen de neste fem årene. Les mer om Boligkjøperforsikring i vedlagte materiell eller på https://www.soderbergpartners.no/eiendom/boligkjoper/.

Innbo og løsøre
Med mindre annet er uttrykkelig avtalt gjelder NEF´s normgivende liste over løsøre og tilbehør, se vedlagt liste til salgsoppgaven. Til orientering er det full avtalefrihet om hva som skal følge med bolig og fritidsbolig ved salg. I de tilfeller det medfølger hvitevarer i handelen, overleveres disse uten noen form for garanti utover leverandørgaranti.

Dette skal ikke medfølge:
2stk. lyskrone i stue
1stk. Lyskrone i soverom

Eier
Ellen Marie Galtung

Tilbud på lånefinansiering
Vi bistår gjerne med å etablere kontakt med ulike banker, men vi har ingen fast bankforbindelse som vi benytter. Vi mener at vilkårene i ulike finansinstitusjoner varierer fra kundegruppe til kundegruppe, og kan derfor ikke anbefale en bestemt bank, men hjelper mer enn gjerne med å finne en bank som kan tilby deg gode lånevilkår.

Meglers vederlag
Det er avtalt provisjonsbasert vederlag tilsvarende 0,80% av salgssum.

I tillegg kommer følgende faste vederlag: Elektronisk signeringsgebyr kr 890,00, Kredittkostnad kr 4 500,00, Markedspakke (finn.no, hjem.no, rb.no, digital markedsføring, prospekter, foto) kr 26 800,00, Oppgjørshonorar kr 6 900,00, Tilretteleggingsgebyr kr 16 000,00, Visninger/overtakelse (kr. 3.000,- pr. stk) kr 3 000,00.

I tillegg kommer følgende utlegg og andre utgifter: Utlegg kommunale opplysninger kr 5 665,00, Utlegg opplysninger forretningsfører (BORI) kr 5 200,00, Utlegg tinglysingsgebyr sikringsobligasjon/urådighet kr 545,00, Eierskiftegebyr, selger (BORI) kr 6 725,00, Tilstandsrapport (faktura fra takstmann) kr 10 200,00.

Dersom Oppdraget blir sagt opp av Oppdragsgiver før oppdragstidens utløp uten at salg er kommet i stand har Megler ikke krav på vederlag, foruten tilretteleggingsgebyr, vederlag for avholdte visninger, og markedsføring (med tillegg av evt. ytterligere avtalt markedsføring) dersom provisjonsbasert eller fastpris vederlag er valgt. Dekning av utlegg kan kreves i samsvar med avtalen uten hensyn til oppsigelsen.

Proaktiv Gruppen AS og eiendomsmeglingsforetakene som er tilknyttet Proaktiv har samarbeid med forskjellige foretak som tilbyr forbrukerne produkter eller tjenester i forbindelse med et salgsoppdrag. Våre samarbeidspartnere er: Søderberg & Partners AS - formidler av boligkjøperforsikring, Gjensidige - formidler av boligselgerforsikring, Meglerfront - leverandør av digitale oppgjørsskjemaer og overtakelsesprotokoller som også inneholder tilbud til forbruker om tilpassede strøm-, internett - og alarmtjenester, Vend Marketplaces AS og Bomega AS - markedsplasser på nett, Schibsted - markedsføring i SOME, Eiendomsverdi - formidler av nabolagsprofiler. Hvilke produkter/ tjenester kjøper og selger får i forbindelse med oppdraget, kan variere ut fra hvor i landet eiendommen ligger.

Personopplysningsloven
Vi gjør oppmerksom på at vi lagrer personopplysninger på interessenter, budgivere og kjøpere. Videre opplyser vi at mulighetene for å slette sine personopplysninger er begrenset, som følge av at eiendomsmeglingsforetak har plikt til å oppbevare kontrakter og dokumenter i minst 10 år, iht. eiendomsmeglingsforskriften. Du kan lese om vår behandling av personopplysninger i vår personvernerklæring på https://proaktiv.no/personvernerklæring

Hvitvaskingsreglene
Det følger av lov om tiltak mot hvitvasking og terrorfinansiering at meglerforetaket er forpliktet til å foreta kundetiltak av begge parter i handelen. For oppdragsgiver skjer dette i forbindelse med inngåelse av oppdraget, og for kjøper på tidspunkt for kontraktsinngåelse. Dersom slik kundekontroll ikke kan gjennomføres, er meglerforetaket pålagt å avstå fra gjennomføring av oppgjøret. Partene er selv ansvarlig for eventuelle kostnader og ansvar dette kan medføre uten at det kan anføres et kontraktsrettslig ansvar overfor meglerforetaket.

Vedlegg til salgsoppgave
Vedleggene er en del av den komplette salgsoppgaven. Det er viktig at interessenter setter seg godt inn i vedleggene og kontakter megler med eventuelle spørsmål før bud inngis.

Diverse
Høyeste lovlige pris leiligheten kan bli solgt for ut fra borettslagets vedtekter er kr. 7.646.274,03,-. Andel fellesgjeld kommer i tillegg.

Dato salgsoppgave
4.9.2026

VEDLEGG

ENERGIATTEST

ENOVA

Adresse	Marta Korsets vei 16
Postnr	2020
Sted	SKEDSMOKORSET
Leilighetsnr.	
Gnr.	37
Bnr.	834
Seksjonsnr.	1
Festenr.	
Bygn. nr.	300707692
Bolignr.	H0301
Merkenr.	A2021-1268252
Dato	25.05.2021

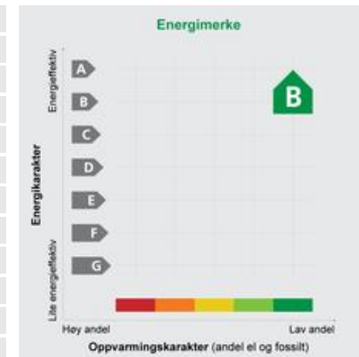

Innmeldt av	WSP Norge AS v/ Kristina Esposito

Energiattesten er bekreftet og offisiell. Bygningens identitet er ikke bekreftet fra Matrikkelen

Energimerket angir boligens energistandard. Energimerket består av en energikarakter og en oppvarmingskarakter, se figuren. Energimerket symboliseres med et hus, hvor fargen viser oppvarmingskarakter, og bokstaven viser energikarakter.

Energikarakteren angir hvor energieffektiv boligen er, inkludert oppvarmingsanlegget. Energikarakteren er beregnet ut fra den typiske energibruken for boligtypen. Beregningene er gjort ut fra normal bruk ved et gjennomsnittlig klima. Det er boligens energimessige standard og ikke bruken som bestemmer energikarakteren.
A betyr at boligen er energieffektiv, mens G betyr at boligen er lite energieffektiv. En bolig bygget etter byggeforskriftene vedtatt i 2010 vil normalt få C.

Oppvarmingskarakteren forteller hvor stor andel av oppvarmingsbehovet (romoppvarming og varmtvann) som dekkes av elektrisitet, olje eller gass.
Grønn farge betyr lav andel el, olje og gass, mens rød farge betyr høy andel el, olje og gass. Oppvarmingskarakteren skal stimulere til økt bruk av varmepumper, solenergi, biobrensel og fjernvarme.

Om bakgrunnen for beregningene, se **www.energimerking.no**

Målt energibruk

Brukeren har valgt å ikke oppgi målt energibruk.

1

Tilstandsrapport

Boligbygg med flere boenheter
Marta Korsets vei 16, 2020 SKEDSMOKORSET
LILLESTRØM kommune
gnr. 37, bnr. 834
Andelsnummer 60

Sum areal alle bygg: BRA: 130 m² BRA-i: 125 m²

Befaringsdato: 02.09.2026 **Rapportdato:** 03.09.2026 **Oppdragsnr.:** 13907-3879 **Eiendomsverdi ref nr:** DZ1694

Autorisert foretak: Stigen Boligtakst AS **Sertifisert Takstingeniør:** Jo Henrik Stigen

Rapporten kan brukes i inntil ett år etter rapportdato, og kan ikke gjenbrukes ved flere boligsalg i denne perioden.
Skjer det endringer, oppstår skader også videre på boligen, bør du som selger be om oppdatert rapport.

Norsk takst

Norsk takst er bransjeorganisasjonen for landets bygningssakkyndige og takstforetak, med om lag 1400 sertifiserte medlemmer fordelt på omtrent 1000 bedrifter. I boligomsetningen regnes takstrapportene som et helt avgjørende element i den informasjonen som gjøres tilgjengelig for kjøper. Årlig leverer medlemmene rundt 120.000 slike takster. Det gir unik oversikt over norske boliger, og bidrar til at alle oppdrag kan utføres med utgangspunkt i erfaringsbasert kvalitet.

Det stilles høye krav til utdanning, sertifisering og yrkesetikk. Norsk takst er opptatt av at boligomsetningen skal være trygg, og legger vekt på å opptre uavhengig av andre bransjeaktører. Bygningssakkyndige fakturerer sine tjenester uten hensyn til hvilken pris som oppnås, og skal heller ikke på annen måte ha noen egeninteresse knyttet til handelen.

Uavhengighet og god fagkunnskap har over tid bygget troverdighet og tillit. Både selger og kjøper skal kunne stole på bygningssakkyndiges vurderinger. For tilfeller der det likevel skulle oppstå misnøye med utført arbeid, har vi sammen med Forbrukerrådet etablert en klagenemnd.

Norsk takst har en sentral rolle i utviklingen av norske standarder, regler og profesjonsprinsipper, og representerer bransjen i alle relevante internasjonale fora. Dette sikrer at norske bygningssakkyndige tidlig kan tilpasse seg krav og bransjetrender fra utlandet, samtidig som takseringsfaget får en norsk stemme på verdensbasis. Organisasjonen bidrar i næringspolitisk sammenheng, og har vært en pådriver for å sikre at lover og regler gir trygghet for forbrukerne i boligomsetningen.

Rapportansvarlig

Jo Henrik Stigen
Uavhengig Takstingeniør
jo@takstpartner.no
922 68 566

Marta Korsets vei 16, 2020 SKEDSMOKORSET
Gnr 37 - Bnr 834
3205 LILLESTRØM

Stigen Boligtakst AS
Nystuveien 2
1900 FETSUND

Dette trenger du å vite om tilstandsrapporten

Hva er en tilstandsrapport?

En tilstandsrapport beskriver synlige skader/avvik eller tegn på skader/avvik på boligen. Rapporten fremhever vanligvis ikke positive egenskaper ved boligen.

Hva vurderer en bygningssakkyndig?

Den bygningssakkyndige vurderer boligen ut fra hva man kan forvente av en bygning av samme alder og type. Vurderingen gjøres som regel mot hvordan det var vanlig å bygge og regler som gjaldt da boligen ble oppført (søknadstidspunktet). Forhold som er vanlige for bygningens alder, slik som slitasje etter normal bruk regnes ikke som avvik.

Hva inneholder tilstandsrapporten?

Den bygningssakkyndige undersøker rom og bygningsdeler slik det kommer frem av forskrift til avhendingsloven (tryggere bolighandel). Tilstandsrapporten inneholder avvik som den bygningssakkyndige kan se, samt andre enkle undersøkelser der det kommer frem av forskriften. Målinger eller andre undersøkelser, der disse utføres, skjer ved stikkprøver på utvalgte, tilgjengelige bygningsdeler og overflater, og er ikke en fullstendig kontroll mot byggeregler som gjelder i dag. Det gjøres ikke nærmere undersøkelser slik som åpning av vegger eller andre bygningsdeler. I vegg mot våtrom og rom under terreng skal det i utgangspunktet borres et hull for å gjøre enkle undersøkelser, slik som fuktsøk.

Når du kjøper en brukt bolig

Når du kjøper en brukt bolig, er det viktig å være klar over at dette ikke kan sammenlignes med å kjøpe en ny bolig. Boligen kan være bygget på en annen måte enn det som er vanlig i dag, uten at det i seg selv betyr at det foreligger en feil eller et avvik. Bygninger svekkes over tid og utsettes for slitasje blant annet på grunn av bruk og vær og vind. Slik vanlig slitasje er normalt ikke en feil eller et avvik, og gir som utgangspunkt ikke dårligere tilstandsgrad så lenge funksjonen er ivaretatt. Mange boliger fornyes helt eller delvis, noen i flere omganger, eller det oppføres tilbygg. For boliger som er pusset opp eller endret, er det særlig viktig å merke seg at fornyelse av overflater ikke nødvendigvis betyr at bygningsdeler under er forbedret.

Vurdering mot byggeregler

Den bygningssakkyndige vurderer boligen mot hvordan det var vanlig å bygge og regler som gjaldt på søknadstidspunktet. Den bygningssakkyndige ser etter avvik som har betydning for og som reduserer boligens funksjon og verdi, og som kommer frem av forskrift til avhendingslova (tryggere bolighandel).

Noen bygningsdeler og forhold vil den bygningssakkyndige vurdere mot dagens regelverk. Etter dagens regelverk vil disse kunne få avvik og/eller TG2 eller TG3 uten at det nødvendigvis er krav om at avviket utbedres. Dette kan gjelde sluk, tettesjikt og fall på bad og vaskerom, forhold som gjelder sikkerhet mot brann, rekkverk, trapper osv.

Tilstandsrapporten beskriver ikke hele boligen

NÅR RAPPORTEN FØLGER MINIMUMSKRAVENE, OMFATTER DEN FOR EKSEMPEL IKKE

• vanlig slitasje og normal vedlikeholdstilstand • bagatellmessige forhold som ikke påvirker bygningens bruk eller verdi vesentlig • etasjeskillere • frittstående tilleggsbygg for eksempel garasje, bod, uthus, naust (om frittstående byggverk med boligfunksjoner og innrettet for varig opphold omfattes av minimumskravet, må vurderes konkret i det enkelte tilfellet) • innvendige og utvendige trapper • støttemurer • skjulte installasjoner • installasjoner utenfor bygningen • funksjonstesting av el- og VVS-installasjoner • geologiske forhold og bygningens plassering på grunnen • bygningens planløsning • bygningens innredning • løsøre slik som hvitevarer • utendørs svømmebasseng og pumpeanlegg • bygningens estetikk og arkitektur • bygningens lovlighet (bortsett fra synlige avvik som avdekkes i bruksendringer og brannceller, og synlige forhold som åpenbart kan påvirke helse, miljø og sikkerhet) • fellesarealer (med mindre boligeier har vedlikeholdsplikt for fellesarealer og dette er kjent for bygningssakkyndig, eller fellesarealet har en særlig tilknytning til boligen).

© iVerdi 2023 © Norsk takst 2023

Malen til denne rapporten, inkludert standardtekstene fra Norsk takst, er vernet etter åndsverkloven og kan kun benyttes av medlemsforetakene i Norsk takst og av takstingeniører som er sertifisert i slikt foretak, samt av kunder hos iVerdi og studenter hos NEAK. For andre aktører er eksemplarfremstilling av malen og standardtekster, som utskrift og annen kopiering til bruk som grunnlag for tilsvarende rapporter, bare tillatt når det er hjemlet i lov (kopiering til privat bruk, sitat o.l.) eller avtale med Norsk Takst (Forside) eller iVerdi (Hjem-iVerdi).

Utnyttelse i strid med lov eller avtale kan medføre erstatnings- og straffeansvar.

Marta Korsets vei 16, 2020 SKEDSMOKORSET
Gnr 37 - Bnr 834
3205 LILLESTRØM

Stigen Boligtakst AS
Nystuveien 2
1900 FETSUND

Dette trenger du å vite om tilstandsrapporten

Tilstanden vurderes med ulike tilstandsgrader

Tilstandsgraden gir uttrykk for en forventet teknisk tilstand, vurdert blant annet ut fra alder og normal bruk. Ved Tilstandsgrad 0 (TG0) og Tilstandsgrad 1 (TG1) gis det normalt ingen begrunnelse for valg av tilstandsgrad. For enkelte skjulte konstruksjoner kan alder alene være avgjørende for fastsettelse av tilstandsgrad.

Dersom den bygningssakkyndige anbefaler tiltak, for eksempel utbedringer, er det opp til rapportens bruker å vurdere om tiltakene er nødvendige og økonomisk forsvarlige.

Tilstandsgrad fastsettes etter faste kriterier som følger forskrift til avhendingslova (tryggere bolighandel). Der forskriften krever det eller det følger av mandatet, følges også bransjestandard NS3600 Teknisk tilstandsanalyse ved omsetning av bolig.

TG 0

TILSTANDSGRAD 0, TG0: INGEN AVVIK

Tilstandsgrad 0 brukes når bygningsdelen er tilnærmet ny, ikke viser tegn på slitasje og det skal være lagt frem dokumentasjon på faglig god utførelse. Det er ingen merknader til delen.

TG 1

TILSTANDSGRAD 1, TG1: MINDRE AVVIK

Tilstandsgrad 1 brukes når bygningsdelen har mindre avvik. Bygningsdelen har normal slitasje, og strakstiltak skal ikke anses som nødvendig. Graden kan også brukes når delen er ny, men der dokumentasjon på faglig god utførelse mangler.

TG 2

TILSTANDSGRAD 2, TG2: VESENTLIGE AVVIK OG MINDRE AVVIK SOM ETTER NS 3600 GIR TG 2

Tilstandsgrad 2 brukes når bygningsdelen har vesentlige avvik. Bygningsdelen har enten feil utførelse, en skade eller symptomer på skade, sterk slitasje eller nedsatt funksjon. Graden brukes når bygningsdelen trenger vedlikehold eller tiltak i nær fremtid. Graden skal også brukes når delen er gammel og det er grunn til å varsle om faren for skader på grunn av alderen, eller når det er grunn til å overvåke delen spesielt på grunn av fare for større skader eller følgeskader.

TG 3

TILSTANDSGRAD 3, TG3: STORE ELLER ALVORLIGE AVVIK

Tilstandsgrad 3 brukes når bygningsdelen har store eller alvorlige avvik. Bygningsdelen har kraftige symptomer på forhold som man må regne med trenger utbedring straks eller innen kort tid. Graden skal også brukes ved påvist funksjonssvikt eller sammenbrudd

TG IU

IKKE UNDERSØKT/IKKE TILGJENGELIG FOR UNDERSØKELSE

Det kan være avvik/skader som ikke er avdekket.

Informasjon om utbedringskostnader

Utbedringskostnadene i rapporten er sjablongmessige anslag basert på observerte forhold som feil, skader eller uregelmessigheter, samt foreslåtte tiltak. Disse anslagene er veiledende, angis i fem intervaller, er basert på generelle erfaringstall, og må ikke forveksles med konkrete pristilbud fra håndverkere eller entreprenører. Faktiske kostnader kan variere betydelig, avhengig av individuelle valg, materialpriser og markedsforhold. For å få en nøyaktig vurdering av utbedringskostnadene anbefales ytterligere undersøkelser og innhenting av flere pristilbud fra kvalifiserte fagfolk. Slike anslag gis som minimum for TG3, der dette er mulig.

- Tiltak under kr 20 000
- Tiltak mellom kr 20 000 – 100 000
- Tiltak mellom kr 100 000 – 200 000
- Tiltak mellom kr 200 000 – 500 000
- Tiltak over kr 500 000

Beskrivelse av eiendommen

Basert på visuell befaring, enkle fuktindikasjonsmålinger, stikktakinger, opplysninger fra rekvirent og offentlige registre, har takstmannen kommet frem til følgende konklusjon på den tekniske tilstanden på
leiligheten:

Dette er en tilstandsrapport på leilighet hvor det kun gjøres vurderinger innvendig. Den vurderte leiligheten ligger i 3.etasje og det medfølger bod.

Innvendige overflater og innredninger er forhold som i stor grad er av avhengig av smak, ønsker og behov. De innvendige overflater bærer lite preg av alder og bruksslitasje, og har etter takstmannens oppfatning ikke noe behov for oppussing og modernisering. Ny eier vurderer selv behovet for innvendige oppgraderinger. For detaljer henvises det til byggebeskrivelse.

All informasjon om eiendommen med bygg er gitt av selger.

Det er ikke gitt informasjon til takstmann som tilsier at det er skader, lekkasjer, problemer med skadedyr eller maur.

For ytterligere informasjon og andre viktige bemerkninger se under egne premisser og byggebeskrivelser med respektive tilstandsgrader.

Befaringen er utført med begrensninger av at boligen var fullt møblert og bebodd. Det er kun flyttet på mindre møbler, esker eller lignende, dersom det har vært grunn til å mistenke at det skulle skjule betydelige forhold. Dette betyr at det kan være hakk, slitasje og andre forhold som ikke er avdekket på befaringsdagen.

Selv om mange forhold er beskrevet i rapporten, kan det være skjulte feil og / eller mangler som ikke er avdekket. Riving av rom/ bygningsdeler vil kunne avdekke feil eller mangler som ikke var mulig å avdekke på befaringsdagen.

Boligbygg med flere boenheter - Byggeår: 2020

UTVENDIG Gå til side

Boligblokk med bærende konstruksjoner, etasjeskillere og leilighetsskillende vegger i betong/mur, flat takkonstruksjon.
Yttertak er ikke besiktiget.
Det er bindingsverk i mellomliggende fasadefelter.
Leilighetene har adkomst via felles oppgang og heis.
Yttervegger over grunnmur som utvendig er forblendet med tegl.

Vinduer med 3 lags isoler glass med produksjonsår 2019

En B-30 og db-44 ytterdør med kikkehull. 3 lags isolerglass terrassedør fra 2019

Utgang fra stue til en balkong på ca. 20m2. Rekkverk i stål/aluminium med innfelt glass.

INNVENDIG Gå til side

Overflatebehandling gulv: Parkettgulv..
Overflatebehandling vegger: Malte glatte flater.
Overflatebehandling himling: Malte glatte flater og malt betongelementer.

Støpt dekke som etasjeskille.
Det er kun gjort punktmålinger av gulvet på befaringen. Svanker eller lignende kan forekomme. Stikkprøver er foretatt i minst to rom, i hver etasje hvis boligen har det.
Boligen er møblert, noe som begrenser muligheten for å kontrollere eventuelle skjevheter i konstruksjonen. Det anbefales at dette undersøkes nærmere dersom boligen er tømt for møbler.

VÅTROM Gå til side

Våtrom › 3. Etasje › Bad 1
Våtrommet er oppført etter teknisk forskrift 2017. Dokumentasjon er oppgitt som annet.
Bad med fliser på gulv og vegger. Innredningen består av et underskap/overskap/sideskap, servant, speil, stikk og en dusjsone med dusjing direkte på gulv og vegg.
Ved nivåmåling fra terskel til sluk ble det registrert om lag 3cm fall.
Målingen er utført som punktkontroll.
Det er tilkoblet et vannklosett.
Balansert ventilasjon.

Våtrom › 3. Etasje › Bad 2
Våtrommet er oppført etter teknisk forskrift 2017.
Dokumentasjonen er annen.
Bad med fliser på gulv og vegger. Innredningen består av et underskap/overskap, servant, speil, stikk og en dusjsone med dusjing direkte på gulv og vegg.
Det er nivilert fra terskel til sluk og det ble målt 3,5 cm fall.
Opplegg for vaskemaskinmog det er tilkoblet et vannklosett.
Balansert ventilasjon.

KJØKKEN Gå til side

Kjøkkeninnredning med laminert benkeplate med nedfelt oppvaskkum med 1-greps blandebatteri. Det er montert en integrert oppvaskmaskin, integrert komfyr og nedfelt platetopp og det er tilkoblet en ventilator over kokeplass. Integrert kombiskap.
Det ble foretatt enkelt fuktsøk med MMS søkeinstrument. Det ble ikke registrert forhøyede eller avvikende fuktutslag ved kontrollmåling av kjøkkengulvet.

TEKNISKE INSTALLASJONER Gå til side

Synlig vannrør av materialtype rør- i- rør system. Øvrig anlegg ligger skjult.
Anlegget er kun visuelt besiktiget da dette krever spesielt utstyr og kompetanse.
Ingen synlige lekkasjer på lett tilgjengelige steder.
Røropplegg og installasjoner er ikke vurdert utover visuell besiktigelse i denne rapporten, da dette krever spesiell kompetanse og autorisasjon.
Skal anleggets tilstand og utskiftningsbehov avklares må anlegget kontrolleres av en autorisert rørlegger.

Synlig avløpsrør av plast, øvrige avløpsrør ligger skjult.
Lufting og stakemuligheter på avløpsanlegg er ikke synlig eller vurdert av takstmannen da dette er boligbygg med flere boenheter.

Marta Korsets vei 16, 2020 SKEDSMOKORSET
Gnr 37 - Bnr 834
3205 LILLESTRØM

Stigen Boligtakst AS
Nystuveien 2
1900 FETSUND

Beskrivelse av eiendommen

Anlegget er kun visuelt besiktiget da dette krever spesielt utstyr og kompetanse.
Røropplegg og installasjoner er ikke vurdert utover visuell besiktigelse i denne rapporten, da dette krever spesiell kompetanse og autorisasjon.
Takstmann er ikke godkjent innenfor området VVS, det anbefales derfor å få en autorisert rørlegger til å gjennomgå anlegget dersom dette er ønskelig.Røranlegget innbygd i konstruksjonen er ikke vurdert.

Varmtvann er felles i regi av borettslaget.
Det settes ikke TG og ikke videre vurdert..

Boligen har vannbåren varme.
Røropplegg og installasjoner er ikke vurdert utover visuell besiktigelse i denne rapporten, da dette krever spesiell kompetanse og autorisasjon.
Takstmann er ikke godkjent innenfor området VVS, det anbefales derfor å få en autorisert rørlegger til å gjennomgå anlegget dersom dette er ønskelig.
Tg er gitt med tanke på alder.

Anlegg med automatsikringer.

Brannslukker og røykvarsler.
Lovpålagt røykvarsler og pulverapparat skal følge boligen ved salg.
Brannslukningsutstyret er ikke funksjonstestet.

Arealer Gå til side

Forutsetninger og vedlegg Gå til side

Lovlighet Gå til side

Marta Korsets vei 16, 2020 SKEDSMOKORSET
Gnr 37 - Bnr 834
3205 LILLESTRØM

Stigen Boligtakst AS
Nystuveien 2
1900 FETSUND

Sammendrag av boligens tilstand

Fordeling av tilstandsgrader

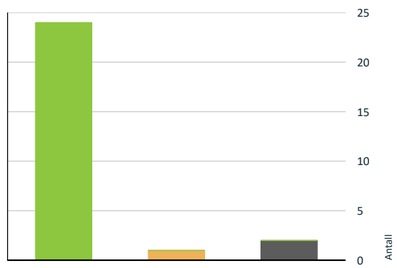

- TG0: Ingen avvik
- TG1: Mindre eller moderate avvik
- TG2: Avvik som kan kreve tiltak
- TG3: Store eller alvorlige avvik
- TG IU: Konstruksjoner som ikke er undersøkt

Vil du vite mer om tilstandsgrader? Se side 4.

Dersom det i rapporten er oppgitt årstall for når enkelte bygningsdeler er fornyet, er årstall oppgitt av eier/rekvirent og/eller i tidligere takst (hvis ikke annet er oppgitt) og er ikke kontrollert av undertegnede. Oppgitte årstall må anses som omtrentlige.

Det er sendt ut en ordrebekreftelse i forkant av oppdraget. I denne bekreftelsen etterspørres dokumentasjon. All dokumentasjon som er fremvist til meg er listet opp under "dokumenter". Ingen andre dokumenter er fremvist meg i forbindelse med oppdraget.

Potensielle kjøpere anbefales å samarbeide med bygningskyndig før budgivning både med befaring og med tolkning og forståelse av dette dokument for å ivareta sin undersøkelsesplikt og sikre rett forståelse av kvaliteten på objektet.

Vurderingene i rapporten bygger på bygningssakkyndiges faglige skjønn, basert på visuelle observasjoner, tilgjengelige undersøkelser om den aktuelle konstruksjon, slik disse fremstod på befaringsdagen.
Ved vurdering av tilstand, risiko og tilstandsgrad utøves faglig skjønn innenfor rammene av gjeldende regelverk og faglig praksis. Ulike fagpersoner kan i enkelte tilfeller komme til ulike vurderinger, uten at dette nødvendigvis innebærer at vurderingene er faglig uforsvarlige, forutsatt at de er basert på relevante observasjoner, kjente risikoforhold og forsvarlige vurderinger på tidspunktet for befaring.
Skjønnsvurderingene tar utgangspunkt i om konstruksjonen opprettholder sin tiltenkte funksjon med hensyn til bruk, sikkerhet og forventet ytelse. Estetiske forhold, som hakk, merker eller overflateskader, tillegges derfor ikke vekt ved fastsettelse av tilstandsgrad eller risikovurdering, med mindre slike forhold har betydning for konstruksjonens funksjon, bruk eller sikkerhet.

Spesielt for dette oppdraget/rapporten

Oppdraget ble rekvirert av eier via megler og gikk ut på å avholde en Tilstandsrapport Bolig. Rapporten skal reflektere de byggetekniske forhold på befaringstidspunktet som er særlig relevante ved eierskifte. Det er ikke utført byggetekniske vurderinger vedrørende tilstand for borettslagets/sameiets bygg- og fellesarealer.
Rapporten begrenser seg til leiligheten, og det som normalt vil omfattes av eiers selvstendige vedlikeholdsansvar som seksjons - eller andelseier. Normalt utgjør dette alt innenfor leilighetens/seksjonens/andelens vegger. Tilstandsrapporten tar derfor ikke for seg bygningens fellesdeler som for eksempel tak, yttervegger, grunnmur, drenering, og felles tekniske installasjoner.

Badet blir vurdert ut i fra visuelle observasjoner. Det er viktig å merke seg levetid og risiko ved vannbruk direkte på overflater. Sluk kan i mange tilfeller være vanskelig å vurdere om det er tette overganger og bruk av membran. Hvis det ikke foreligger dokumentasjon eller opplysninger fra selger blir flislagte gulv og vegger vurdert ut i fra at det må antas at det er lagt membran. Det vil alltid fra takstmann anbefales løsninger som tilsier at vannbruk direkte på overflater reduseres. Erfaringer med bad som er bygget av ufaglærte er at levetiden ofte er vesentlig lavere enn normalt.

Oppsummering av avvik

Vil du vite mer? Se på rommet eller bygningsdelen senere i rapporten.

Boligbygg med flere boenheter

TG IU KONSTRUKSJONER SOM IKKE ER UNDERSØKT

Våtrom > 3. Etasje > Bad 1 > Tilliggende konstruksjoner våtrom	Gå til side
Våtrom > 3. Etasje > Bad 2 > Tilliggende konstruksjoner våtrom	Gå til side

TG 2 AVVIK SOM KAN KREVE TILTAK

Utvendig > Vinduer og takvinduer/takluker/overlys	Gå til side

Marta Korsets vei 16, 2020 SKEDSMOKORSET
Gnr 37 - Bnr 834
3205 LILLESTRØM

Stigen Boligtakst AS
Nystuveien 2
1900 FETSUND

Tilstandsrapport

BOLIGBYGG MED FLERE BOENHETER

Byggeår
2020

Kommentar
Eiendomsverdi.no

Anvendelse
Brukes som bolig.

Standard
Se beskrivelse under konstruksjoner.

Vedlikehold
Se nærmere beskrivelse under konstruksjoner.

UTVENDIG

Bygning generelt

Punktet må sees i sammenheng med Takkonstruksjon/Loft

Beskrivelse

Boligblokk med bærende konstruksjoner, etasjeskillere og leilighetsskillende vegger i betong/mur, flat takkonstruksjon. Yttertak er ikke besiktiget.
Det er bindingsverk i mellomliggende fasadefelter.
Leilighetene har adkomst via felles oppgang og heis.
Yttervegger over grunnmur som utvendig er forblendet med tegl.

TG 2 Vinduer og takvinduer/takluker/overlys

Beskrivelse

Vinduer med 3 lags isoler glass med produksjonsår 2019

Det er ikke avdekket svekkelser eller punkterte glass.

Det gjøres oppmerksom på at punktere vindusglass tidvis kan være svært vanskelig å avdekke og derfor ikke kan utelukkes.

Årstall: 2019 **Kilde:** Produksjonsår på produkt

Vurdering av avvik:
• Det er registrert svelling i vindusutforing ved ett vindu på soverom og ett vindu i stue. Svellingen indikerer at utforingen har vært eller er utsatt for fuktpåvirkning. Kunde opplyser at dette skyldes vanning av blomster

Konsekvens/tiltak
• Svellingen i vindusutforingene bør utbedres for å hindre videre fuktskader og forringelse av materialene.
Det bør også vurderes tiltak for å forhindre fremtidig fuktpåvirkning, for eksempel ved å unngå vanning av blomster nær vinduene.
Konsekvensen av manglende utbedring er økt risiko for råte, soppdannelse og ytterligere skader på vindusomrammingen.

TG 1 Ytterdører

Beskrivelse

En B-30 og db-44 ytterdør med kikkehull. 3 lags isolerglass terrassedør fra 2019

Årstall: 2019 **Kilde:** Produksjonsår på produkt

TG 1 Balkonger, verandaer, takterrasser og altaner

Beskrivelse

Utgang fra stue til en balkong på ca. 20m2. Rekkverk i stål/aluminium med innfelt glass.

Balkonger, terrasser, tribuner, passasjer og lignende skal ha rekkverk med høyde
a) minimum 1,2 m der nivåforskjellen er mer enn 10,0 m

b) minimum 1,0 m der nivåforskjellen er inntil 10,0 m.

INNVENDIG

TG 1 Overflater - gulv

Beskrivelse

Overflatebehandling gulv: Parkettgulv..

Overflater på våtrom blir beskrevet i eget punkt.

TG 1 Overflater - vegger og himlinger

Beskrivelse

Overflatebehandling vegger: Malte glatte flater.
Overflatebehandling himling: Malte glatte flater og malt betongelementer.

Boligen fremstår som normalt godt vedlikeholdt med vanlig bruksslitasje. Noe vedlikehold av overflater og avslutninger må påberegnes. I en fraflyttet boenhet kan det være slitasje, riper, mindre hull og misfarging på overflater hvor det har vært møblement, bilder og hyller.

Våtrom blir beskrevet i eget punkt.

TG 1 Etasjeskiller og bærende konstruksjoner

Beskrivelse

Støpt dekke som etasjeskille.

Det er kun gjort punktmålinger av gulvet på befaringen. Svanker eller lignende kan forekomme. Stikkprøver er foretatt i minst to rom, i hver etasje hvis boligen har det.

Boligen er møblert, noe som begrenser muligheten for å kontrollere eventuelle skjevheter i konstruksjonen. Det anbefales at dette undersøkes nærmere dersom boligen er tømt for møbler.

Radon

Beskrivelse

Boligen ligger minimum tre etasjer over bakkenivå og radonmåling er ikke relevant.

TG 1 Innvendige dører

Beskrivelse

Innerdører i trekarm med malt listverk.

VÅTROM

3. ETASJE > BAD 1

Generell

Beskrivelse

Våtrommet er oppført etter teknisk forskrift 2017. Dokumentasjon er oppgitt som annet.

Bad med fliser på gulv og vegger. Innredningen består av et underskap/overskap/sideskap, servant, speil, stikk og en dusjsone med dusjing direkte på gulv og vegg.
Ved nivåmåling fra terskel til sluk ble det registrert om lag 3cm fall. Målingen er utført som punktkontroll.
Det er tilkoblet et vannklosett.
Balansert ventilasjon.

Takstmannen kontrollerer alltid med fuktindikator i våtsoner/risikoområder på bad. Om ikke annet er kommentert, har takstmannen ikke registrert skadelig/unormal fukt i områder på befaringstidspunktet.

Badet blir vurdert ut i fra visuelle observasjoner. Det er viktig å merke seg levetid og risiko ved vannbruk direkte på overflater. Hvis det ikke foreligger dokumentasjon eller opplysninger fra selger blir flislagte gulv og vegger vurdert ut i fra at det må antas at det er lagt membran. Det vil alltid fra takstmann anbefales løsninger som tilsier at vannbruk direkte på overflater reduseres.

Sluk kan i mange tilfeller være vanskelig å vurdere om det er tette overganger og bruk av membran. Dette grunnet smuss og groing.

3. ETASJE > BAD 1

TG 1 Dokumentasjon for våtrom

Beskrivelse

Dokumentasjon på at uavhengig kontroll skal være gjennomført er i ferdigattest hvor det fremgår at kontrollansvarlige for utførelsen har sørget for sluttkontroll og avsluttende gjennomgang av kontrolldokumentasjon for det ferdige tiltaket. Gjennom dette har den kontrollansvarlige bekreftet ovenfor kommunen at kontroll er foretatt med tilfredsstillende resultat i samsvar med tillatelser og krav gitt i samsvar med plan- og bygningsloven.

Rommet er et våtrom hvor det ved etablering var krav om "uavhengig kontroll" , men det foreligger ingen dokumentasjon på dette. Dette forutsettes at er i orden siden det er gitt ferdig tillatelse eller midlertidig brukstillatelse.

3. ETASJE > BAD 1

TG 1 Overflater, vegger og himling

Beskrivelse

Flislagt vegger
Overflatebehandlinger: malte glatte flater. Det er montert downlights. Ukjent hvordan spotter er montert/forseglet.

3. ETASJE > BAD 1

TG 1 Overflater gulv

Beskrivelse

Våtrom har flislagt gulv og gulvvarme Det er nivilert fra terskel til sluk og det ble målt 3cm fall.

Det er kun gjort punktmålinger av gulvet på befaringen og ikke testet med vann. Svanker kan forekomme.

3. ETASJE > BAD 1

TG 1 Vanntett sjikt, membran og sluk

Beskrivelse

Det er plastsluk. Det er synlig mansjett/membran under klemring. Membranen ligger ellers skjult i konstruksjonen og kan ikke kontrolleres uten å gjøre destruktive inngrep ved å demontere fliser.

3. ETASJE > BAD 1

TG 1 Sanitærutstyr og innredning

Beskrivelse

Tilstandsrapport

Innredningen består av et underskap/overskap/sideskap, servant, speil, stikk og en dusjsone med dusjing direkte på gulv og vegg.
Det er tilkoblet et vannklosett.

3. ETASJE > BAD 1

TG 1 Ventilasjon

Beskrivelse

Balansert ventilasjon.

Ventilasjonen er et sammensatt og skjult konstruksjonssystem, det blir ikke foretatt funksjonstest av undertegnende. Det ble for øvrig ikke nevnt om negative avvik fra kunde på befaringsdagen.

3. ETASJE > BAD 1

TG IU Tilliggende konstruksjoner våtrom

Beskrivelse

Det ble utført hulltaking i tilstøtende vegg. Det er bunnsvill av stål og derfor ikke mulig og måle med pigger. Det ble utført fuktmåling med en fuktsøker på gulv og vegger uten å registrere noe unormal fukt. Fuktsøk med instrumenter på bad med fliser vil kunne gi utslag på fukt, selv om membransjiktet er tett. Fuktsøkeren søker ca. 2-3 cm ned i underlaget, men kan ikke bestemme om denne fukten er oppe på eller bak membran. Et utslag på en fuktsøker er derfor bare veiledende.

3. ETASJE > BAD 2

Generell

Beskrivelse

Våtrommet er oppført etter teknisk forskrift 2017. Dokumentasjonen er annen.

Bad med fliser på gulv og vegger. Innredningen består av et underskap/overskap, servant, speil, stikk og en dusjsone med dusjing direkte på gulv og vegg.
Det er nivilert fra terskel til sluk og det ble målt 3,5 cm fall.
Opplegg for vaskemaskinmog det er tilkoblet et vannklosett.
Balansert ventilasjon.

Takstmannen kontrollerer alltid med fuktindikator i våtsoner/risikoområder på bad. Om ikke annet er kommentert, har takstmannen ikke registrert skadelig/unormal fukt i områder på befaringstidspunktet.

Badet blir vurdert ut i fra visuelle observasjoner. Det er viktig å merke seg levetid og risiko ved vannbruk direkte på overflater. Hvis det ikke foreligger dokumentasjon eller opplysninger fra selger blir flislagte gulv og vegger vurdert ut i fra at det må antas at det er lagt membran. Det vil alltid fra takstmann anbefales løsninger som tilsier at vannbruk direkte på overflater reduseres.

Sluk kan i mange tilfeller være vanskelig å vurdere om det er tette overganger og bruk av membran. Dette grunnet smuss og groing.

3. ETASJE > BAD 2

TG 1 Dokumentasjon for våtrom

Beskrivelse

Dokumentasjon på at uavhengig kontroll skal være gjennomført er i ferdigattest hvor det fremgår at kontrollansvarlige for utførelsen har sørget for sluttkontroll og avsluttende gjennomgang av kontrolldokumentasjon for det ferdige tiltaket. Gjennom dette har den kontrollansvarlige bekreftet ovenfor kommunen at kontroll er foretatt med tilfredsstillende resultat i samsvar med tillatelser og krav gitt i samsvar med plan- og bygningsloven.

Rommet er et våtrom hvor det ved etablering var krav om "uavhengig kontroll" , men det foreligger ingen dokumentasjon på dette. Dette forutsettes at er i orden siden det er gitt ferdig tillatelse eller midlertidig brukstillatelse.

3. ETASJE > BAD 2

Marta Korsets vei 16, 2020 SKEDSMOKORSET
Gnr 37 - Bnr 834
3205 LILLESTRØM

Stigen Boligtakst AS
Nystuveien 2
1900 FETSUND

Tilstandsrapport

TG 1 Overflater, vegger og himling

Beskrivelse

Flislagt vegger
Overflatebehandlinger: malte glatte flater. Det er montert downlights. Ukjent hvordan spotter er montert/forseglet.

3. ETASJE > BAD 2

TG 1 Overflater gulv

Beskrivelse

Våtrom har flislagt gulv og gulvvarme Det er nivilert fra terskel til sluk og det ble målt 3,5cm fall.

Det er kun gjort punktmålinger av gulvet på befaringen og ikke testet med vann. Svanker kan forekomme.

3. ETASJE > BAD 2

TG 1 Vanntett sjikt, membran og sluk

Beskrivelse

Det er plastsluk. Det er synlig mansjett/membran under klemring. Membranen ligger ellers skjult i konstruksjonen og kan ikke kontrolleres uten å gjøre destruktive inngrep ved å demontere fliser.

3. ETASJE > BAD 2

TG 1 Sanitærutstyr og innredning

Beskrivelse

Innredningen består av et underskap/overskap, servant, speil, stikk og en dusjsone med dusjing direkte på gulv og vegg.
Opplegg for vaskemaskinmog det er tilkoblet et vannklosett.

3. ETASJE > BAD 2

TG 1 Ventilasjon

Beskrivelse

Balansert ventilasjon.
Kapasitet og mengde luftutskifting er ikke kontrollert da det krever eget utstyr for måling og hører ikke under nivå 1 undersøkelse. Det er kun utført enkel kontroll av ventilasjon ved bruk av et ark/papir eller røykampull. Det er ikke foretatt tallfestede målinger.

3. ETASJE > BAD 2

TG IU Tilliggende konstruksjoner våtrom

Beskrivelse

Hulltaking ble ikke utført på dette badet da tilsvarende konstruksjon ble undersøkt fra tilliggende område ved bad 1, hvor det ble registrert stålstender -/stålsvillkonstruksjon. Fuktmåling med egnet instrument ble utført på tilgjengelige overflater uten registrering av unormale utslag. Konstruksjonen er ikke direkte kontrollert ved hulltaking, og tilstandsgrad IU er derfor benyttet

KJØKKEN

3. ETASJE > KJØKKEN

TG 1 Overflater og innredning

Beskrivelse

Marta Korsets vei 16, 2020 SKEDSMOKORSET
Gnr 37 - Bnr 834
3205 LILLESTRØM

Stigen Boligtakst AS
Nystuveien 2
1900 FETSUND

Tilstandsrapport

Kjøkkeninnredning med laminert benkeplate med nedfelt oppvaskkum med 1-greps blandebatteri. Det er montert en integrert oppvaskmaskin, integrert komfyr og nedfelt platetopp og det er tilkoblet en ventilator over kokeplass. Integrert kombiskap.

Det ble foretatt enkelt fuktsøk med MMS søkeinstrument. Det ble ikke registrert forhøyede eller avvikende fuktutslag ved kontrollmåling av kjøkkengulvet.

3. ETASJE > KJØKKEN

TG 1 Avtrekk

Beskrivelse

Det er avtrekk via balansert anlegg.
Det er kun utført enkel kontroll av ventilasjon ved bruk av et ark/papir eller røykampull. Det er ikke foretatt tallfestede målinger.

TEKNISKE INSTALLASJONER

TG 1 Innvendige vannledninger

Beskrivelse

Synlig vannrør av materialtype rør- i- rør system. Øvrig anlegg ligger skjult.
Anlegget er kun visuelt besiktiget da dette krever spesielt utstyr og kompetanse.
Ingen synlige lekkasjer på lett tilgjengelige steder.
Røropplegg og installasjoner er ikke vurdert utover visuell besiktigelse i denne rapporten, da dette krever spesiell kompetanse og autorisasjon.
Skal anleggets tilstand og utskiftningsbehov avklares må anlegget kontrolleres av en autorisert rørlegger.

TG 1 Innvendige avløpsrør

Beskrivelse

Synlig avløpsrør av plast, øvrige avløpsrør ligger skjult.
Lufting og stakemuligheter på avløpsanlegg er ikke synlig eller vurdert av takstmannen da dette er boligbygg med flere boenheter.
Anlegget er kun visuelt besiktiget da dette krever spesielt utstyr og kompetanse.

Røropplegg og installasjoner er ikke vurdert utover visuell besiktigelse i denne rapporten, da dette krever spesiell kompetanse og autorisasjon.
Takstmann er ikke godkjent innenfor området VVS, det anbefales derfor å få en autorisert rørlegger til å gjennomgå anlegget dersom dette er ønskelig.Røranlegget innbygd i konstruksjonen er ikke vurdert.

TG 1 Ventilasjon

Beskrivelse

Balansert ventilasjon.
Kapasitet og mengde luftutskifting er ikke kontrollert da det krever eget utstyr for måling og hører ikke under nivå 1 undersøkelse. Det er kun utført enkel kontroll av ventilasjon ved bruk av et ark/papir eller røykampull. Det er ikke foretatt tallfestede målinger. Det ble registrert sug i ventil ved enkel funksjonskontroll. Luftmengder og kapasitet er ikke kontrollmålt og ventilasjonens faktiske ytelse er derfor ikke verifisert.

Varmtvannsbereder/tank

Beskrivelse

Varmtvann er felles i regi av borettslaget.

Det settes ikke TG og ikke videre vurdert..

TG 1 Vannbåren varme (radiator og gulvvarme)

Marta Korsets vei 16, 2020 SKEDSMOKORSET
Gnr 37 - Bnr 834
3205 LILLESTRØM

Stigen Boligtakst AS
Nystuveien 2
1900 FETSUND

Tilstandsrapport

Beskrivelse

Boligen har vannbåren varme.
Røropplegg og installasjoner er ikke vurdert utover visuell besiktigelse i denne rapporten, da dette krever spesiell kompetanse og autorisasjon.
Takstmann er ikke godkjent innenfor området VVS, det anbefales derfor å få en autorisert rørlegger til å gjennomgå anlegget dersom dette er ønskelig.
Tilstandsgrad er satt med bakgrunn i normal alder og begrenset undersøkelsesmulighet

Elektrisk anlegg

Dette er en forenklet kontroll begrenset til de spørsmål og undersøkelser som forskrift til avhendingslova (tryggere bolighandel) § 2-18 inneholder. Dette kan ikke sammenlignes med en kontroll utført av offentlig myndighet (Det lokale eltilsyn) eller registrert elektrovirksomhet, og en bygningssakkyndig har verken kompetanse eller lov til å foreta en slik kontroll.

Tilstanden er vurdert ut fra den forenklede og begrensede kontrollen som forskriften inneholder. El-anlegget kan ha feil og mangler som en slik forenklet undersøkelse ikke vil avdekke. Vær derfor oppmerksom på denne risikoen, og søk videre veiledning eller få en fullstendig kontroll utført av registrert elektrovirksomhet.

Beskrivelse

Anlegg med automatsikringer.

Elektriske anlegg er ikke testet, men kun visuelt besiktiget. Da dette ikke er bygningssakkyndige kompetanseområde er noen av svarene gitt på ett generelt grunnlag ut fra befaringsdagen. Ønskes en grundigere kontroll av elektriske anlegg anbefales en el sjekk utført av en autorisert elektriker.

Den bygningssakkyndige oppgaver knyttet til el-anlegget handler om å etterspørre informasjon og dokumentasjon fra selger, og gjennomføre observasjoner (visuelt), som for eksempel å se etter tegn på termiske skader på kabler, elektrisk utstyr osv. Det er ikke den bygningssakkyndige sitt ansvar å gjennomføre kontroll av det elektriske anlegget.

Kravet om samsvarserklæring gjelder både for anlegg som er nyere enn 1999, og for endringer på anlegg fra før 1999.
Samsvarserklæringene skal følge boligen, slik at eier av huset har oversikt over hvilke arbeider som er gjort på det elektriske anlegget.
Samsvarserklæringen viser hvilke arbeider som er gjort, og hvem som har utført arbeidet. Dette er viktig for å dokumentere at arbeidet er utført av elektriker og ikke ufaglært person. Det skal utarbeides samsvarserklæring for alle arbeider som utføres på det elektriske anlegget, også mindre arbeider.

Eier/bruker av ett elektrisk anlegg vil i alle tilfeller stå som den ansvarlige for hva som er utført/vedlikeholdt på det elektrisk anlegget.

Elektriske anlegg er ikke testet. Det elektriske anlegget er ikke videre vurdert eller gitt TG vurdering da dette ligger utenfor bygningssakkyndige kompetansefelt. Dersom ytterligere gjennomgang av det elektriske anlegget ønskes, anbefales en eltakst.

Branntekniske forhold

Beskrivelse

Brannslukker og røykvarsler.

Lovpålagt røykvarsler og pulverapparat skal følge boligen ved salg. Brannslukningsutstyret er ikke funksjonstestet.

Det er ikke foretatt noen vurderinger rundt brann- og rømningsveier vedrørende sameiets/borettslagets fellesarealer/trapperom. Det forventes at sameiet/borettslagets har innarbeidet rutiner for dette.
Det er rømningsvei ut fra leilighet til fellesoppgang. Det antas at øvrig rømming fra fellesarealer er ivaretatt og at dette er blokkens ansvar.
Dette er ikke kontrollert videre.

Det er ikke foretatt inngrep i konstruksjoner, eller flyttet skap/innredning for å avdekke evt. avvik i branncelleinndeling. Observasjoner er kun visuelt på synlige overflater. Branncelledelende vegger og etasjeskille er umulig å kontrollere opp mot forskriftskrav uten å foreta inngrep i konstruksjoner og er av den grunn ikke kontrollert av takstmann.

Marta Korsets vei 16, 2020 SKEDSMOKORSET
Gnr 37 - Bnr 834
3205 LILLESTRØM

Stigen Boligtakst AS
Nystuveien 2
1900 FETSUND

Arealer, byggetegninger og brannceller

Standard gjeldende fra 01.01.2024

Arealmålinger og arealoppsett er basert på Norsk standard 3940:2023 Areal- og volum-beregninger av bygninger. Arealet gjelder for tidspunktet da boligen ble målt

Hva er måleverdig areal?

Arealet i rommet må ha minst 1,90 m fri høyde over gulvet og minst bredde på 0,60 m. Et loft med skråtak vil for eksempel bare få registrert målbart areal der høyden er minst 1,90 m og bredden minst 0,60 m.Rommet må ha dør eller luke, og gangbart gulv.

Hva er bruksareal?

BRA = BRA-i + BRA-e + BRA-b

Bruksarealet for bygningen er bruttoarealet minus arealet som opptas av yttervegger.

Internt bruksareal **(BRA-i)**	Arealet innenfor boenheten(e)
Eksternt bruksareal **(BRA-e)**	Arealet av alle rom utenfor boenheten(e) og som tilhører denne, slik som for eksempel boder
Innglasset balkong mv **(BRA-b)**	Arealet av innglasset balkong, veranda eller altan når denne er tilknyttet boenheten(e)
Terrasse- og balkongareal **(TBA)**	Arealet av terrasser, åpne balkonger og åpen altan tilknyttet boenheten(e)
Gulvareal **(GUA)**	Er sum av BRA (bruksareal) og ALH (areal med lav takhøyde). Areal med lav takhøyde (ALH) er ikke måleverdig areal, som skyldes skråtak og lav himlingshøyde. GUA kan opplyses i markedsføring der det er aktuelt for den konkrete boligen og kun sammen med BRA-i, for eksempel der gulvflaten har en verdi og har funksjon ved møblering og bruk av rommene. Ikke innredet areal som kaldloft, måles og oppgis normalt ikke.

Carport og/eller garasjeplass i felles garasjeanlegg er ikke måleverdig areal

Arealet kan ikke alltid fastsettes nøyaktig

Areal kan være komplisert eller umulig å måle opp nøyaktig fordi det er vanskelig å fastslå tykkelsen på innervegger, skjevheter i og utforming av bygningskonstruksjoner som karnapp, buer og vinkler som ikke er rette, åpne rom over flere etasjer og så videre.

Eiendommens markedsverdi kan ikke baseres på en matematisk beregning basert på antall kvadratmeter opplyst i rapporten. Opplysninger om areal kan altså ikke alene benyttes for å beregne eiendommens verdi.

Den bygningssakkyndige kan avdekke eventuelle bruksendringer og avvik i branncelleinndeling

Den bygningssakkyndige ser på byggetegninger hvis de er tilgjengelige og dette er en del av oppdraget,og vurderer bruken av boligen opp mot tegningene. Hvis den bygningssakkyndig avdekker at en bolig ikke ser ut til å være delt opp i brannceller etter kravene i byggteknisk forskrift på befaringstidspunktet, skal det opplyses om dette.

Reglene om bruksendring og brannceller kan være kompliserte. Søk videre faglige råd om rapporten ikke gir deg svar. Den bygningssakkyndige kan ikke vurdere og svare på alle spørsmål, og kan heller ikke vite om kommunen kan gi unntak for kravene som gjelder. Vil du vite mer?

Om brannceller

En branncelle er hele eller avgrensede deler av en bygning hvor en brann fritt kan utvikle seg uten at den kan spre seg til andre bygninger eller andre deler av bygningen i løpet av en fastsatt tid.

Om bruksendring

Bruksendring er å endre bruken av et rom fra en tillatt bruk til en annen. Dette kan kreve søknad og tillatelse, for eksempel hvis du endrer et rom fra bod til soverom eller arbeidsrom,eller hvis du endrer en bolig til to separate boliger.

Rom for varig opphold har krav til takhøyde, romstørrelse,rømningsvei og lysforhold som må være oppfylt. Du kan søke kommunen om unntak for kravene, men kan ikke regne med å få unntak for krav som går på helse og sikkerhet, for eksempel krav til rømningsvei.

Bruksendring som krever godkjenning, og som ikke er søkt bruksendret, er ulovlig. Kommunen kan etter plan- og bygningsloven kapittel 32 forfølge overtredelser. Kommunen kan pålegge deg å avslutte den ulovlige bruken, eventuelt å rette eller tilbakeføre rommet til godkjent bruk.

Marta Korsets vei 16, 2020 SKEDSMOKORSET
Gnr 37 - Bnr 834
3205 LILLESTRØM

Stigen Boligtakst AS
Nystuveien 2
1900 FETSUND

Arealer

Boligbygg med flere boenheter

	Bruksareal BRA m²				
Etasje	**Internt bruksareal (BRA-i)**	**Eksternt bruksareal (BRA-e)**	**Innglasset balkong (BRA-b)**	**SUM**	**Terrasse- og balkongareal (TBA)**
3. Etasje	125			125	20
Kjeller		5		5	
SUM	**125**	**5**			**20**
SUM BRA	**130**				

Romfordeling

Etasje	**Internt bruksareal (BRA-i)**	**Eksternt bruksareal (BRA-e)**	**Innglasset balkong (BRA-b)**
3. Etasje	Kjøkken, bad 1, bad 2, stue, soverom, soverom 2, soverom 3, bod, entré		
Kjeller		Bod	

Kommentar

Arealene er oppmålt på stedet på best mulig måte med laser. På grunn av møbler/ innredning kan det forekomme avvik på deler av oppmålingen da noen mål er tatt høyere opp på veggen enn anbefalt. Vegger kan være skjeve og kan gi andre mål enn ved måling langs gulvet. Alle rombenevnelser er oppgitt etter rommenes faktiske bruk uten hensyn til byggeforskriftenes krav til "rom for varig opphold".

Det gjøres oppmerksom på at arealopplysninger i denne rapporten er basert på en fysisk oppmåling, og kan avvike fra arealopplysninger basert på byggemeldte tegninger. Dersom det ikke er fremlagt byggemeldte tegninger for boligen, vil den bygningssakkyndige i de fleste tilfeller ikke kunne måle opp skjulte sjakter o.l. Sjakter som betjener flere bruksenheter eller andre formål, for eksempel avfallssjakter.

Rom som ligger utenfor boenheten, men som eier har påvist og/eller opplyst at tilhører boenheten, er oppmålt og inkludert i BRA-e. Det er ikke fremvist dokumentasjon på at rommet tilhører boenheten. Rom utenfor boenheten kan omdisponeres av borettslaget/sameiet og dette kan påvirke boligens BRA.

Kunde opplyser at det medfølger en biloppstillingsplass i garasjeanlegg.

Lovlighet

Nyere håndverkstjenester

Er det ifølge eier utført håndverkstjenester på boligen siste 5 år? ☐ Ja ☑ Nei

Åpenbare ulovligheter

Er det avdekket at boligen har åpenbare ulovligheter? ☑ Ja ☐ Nei

Kommentar: Rapporten bygger på en visuell, ikke-destruktiv befaring av tilgjengelige flater. Åpenbare forhold som kan medføre fare for helse, miljø og sikkerhet, som synlige fuktskader eller manglende sikring, omtales dersom de ble observert. Skjulte feil eller avvik som krever åpning av konstruksjoner eller spesialundersøkelser, faller utenfor rapportens omfang. Takstmannen fraskriver seg ansvar for forhold som ikke var synlige ved befaringen, og det anbefales ytterligere undersøkelser dersom det er mistanke om slike avvik.

Tegninger er ikke kontrollert. Samsvar mellom boligens faktiske bruk og kommunalt godkjente tegninger er derfor ikke kontrollert, og konsekvensene av eventuelle avvik er ikke vurdert.

Marta Korsets vei 16, 2020 SKEDSMOKORSET
Gnr 37 - Bnr 834
3205 LILLESTRØM

Stigen Boligtakst AS
Nystuveien 2
1900 FETSUND

Befarings - og eiendomsopplysninger

Befaring

Dato	Til stede	Rolle
02.9.2026	Jo Henrik Stigen	Takstingeniør
	Gry Egenes	Kunde

Matrikkeldata

Kommune	gnr.	bnr.	fnr.	snr.	Areal	Kilde	Eieforhold
3205 LILLESTRØM	37	834	0	0	2237.2 m²	BEREGNET AREAL (Ambita)	Eiet

Adresse
Marta Korsets vei 16

Hjemmelshaver

Andelsobjekt

Boligselskap	Org.nr.	Leil. nr.	Forretningsfører	Eier av adkomstdokumenter
H0301/Husebyhagen Borettslag	924349948	H0301	Bori Bbl	Ellen Marie Galtung

Innskudd, pålydende mm

Andelsnummer
60

Marta Korsets vei 16, 2020 SKEDSMOKORSET
Gnr 37 - Bnr 834
3205 LILLESTRØM

Stigen Boligtakst AS
Nystuveien 2
1900 FETSUND

Eiendomsopplysninger

Adkomstvei

Offentlig og sameiets interne veier.

Tilknytning vann

Offentlig og privat. Privat ledning frem til offentlig ledningsnett.Private ledninger vedlikeholdes for eiers (Borettslagets/sameiets) regning.

Tilknytning avløp

Offentlig og privat. Privat ledning frem til offentlig ledningsnett.Private ledninger vedlikeholdes for eiers (Borettslagets/sameiets) regning.

Regulering

Se kommunens planer i området.

Om tomten

Borettslaget eier tomten på 2 237,20 m2.

Tinglyste/andre forhold

Eier/rekvirent bes lese takstdokumentet før bruk for å avdekke eventuelle feil eller mangler. Takstmannen har ikke undersøkt/vurdert regulering eller andre forhold i bygningsetaten, forøvrig ingen spesielle forhold takstmannen ble gjort kjent med på befaringen. For eventuelt andre servitutter/bestemmelser på seksjonen/eiendommen henvises til Statens kartverk ved Tinglysningen, tlf: 32118800.

Opplysninger gitt av kunde

Rekvirent/eier opplyser ang. følgende vedlikeholds historikk:
- Ikke opplyst om vedlikehold

Vedlikeholds historikk utført i regi av borettslaget/sameiet:
- Ikke opplyst om vedlikehold

Skadedyr/Skader/feil/mangler på boligen:
- Ikke opplyst om feil/skader eller mangler

Marta Korsets vei 16, 2020 SKEDSMOKORSET
Gnr 37 - Bnr 834
3205 LILLESTRØM

Stigen Boligtakst AS
Nystuveien 2
1900 FETSUND
Norsk takst

Kilder og vedlegg

Dokumenter

Beskrivelse	Dato	Kommentar	Status	Sider	Vedlagt
Kunde	02.09.2026	Under befaring	Gjennomgått		Nei
Eiendomsverdi.no	02.09.2026	Adresse, gårdsnummer, bruksnummer, tomteareal.	Gjennomgått		Nei
Ordrebekreftelse	28.08.2026	Opplysninger på boligen	Gjennomgått		Nei
Egenerklæring		Egenerklæringsskjema vedlegges av megler i salgsoppgaven	Ikke gjennomgått		Nei
Ferdigattest		Bygningen er opplyst å ha ferdigattest, men dokumentet er ikke fremlagt for kontroll. Opplysninger er basert på tilgjengelig informasjon fra Eiendomsverdi.no.	Ikke gjennomgått		Nei
Megler			Ikke gjennomgått		Nei
Tegninger			Ikke gjennomgått		Nei
Samsvarserklæring	11.03.2020	Akershus Elektro AS	Gjennomgått		Nei

Revisjoner

Versjon	Ny versjon	Kommentar
1	03.09.2026	

For gyldighet på rapporten se forside

Vedlegg

Marta Korsets vei 16, 2020 SKEDSMOKORSET
Gnr 37 - Bnr 834
3205 LILLESTRØM

Stigen Boligtakst AS
Nystuveien 2
1900 FETSUND
Norsk takst

Tilstandsrapportens avgrensninger

Mer om tilstandsrapportens innhold og omfang

Må leses sammen med øvrig informasjon og forklaringer i rapporten.

Grunnlag og formål

Rapporten er utarbeidet etter kravene i forskrift til avhendingslova (tryggere bolighandel). Forskriften fastsetter minimumsinnholdet i rapporten, hvilke rom og bygningsdeler som skal undersøkes, og rammene for hvordan undersøkelsene skal utføres. Formålet er å gi en bygningssakkyndig vurdering (tilstandsanalyse) av teknisk tilstand i boligens rom og bygningsdeler, til bruk for oppdragsgiver og ved salg til forbruker. Rapporten er ikke utarbeidet for andre formål eller for bruk av andre tredjeparter. Rapporten framhever normalt ikke positive sider ved boligen ut over det som fremgår av tilstandsgradene.

Rapporten bygger på opplysninger som er tilgjengelige ved befaringen. Dersom opplysninger som har betydning for vurderingen er tilbakeholdt, mangelfulle eller uriktige, kan dette påvirke rapportens innhold uten at det er den bygningssakkyndiges ansvar.

Rapporten er ikke en fullstendig gjennomgang av hele eiendommen eller en garanti for at det ikke finnes skjulte feil, skader eller mangler. Det er derfor både bygningsdeler i boligen, byggverk på eiendommen og andre forhold ved eiendommen som ikke er tilstandsvurdert, kommentert eller med i rapporten.

Rapporten er en teknisk tilstandsanalyse og omfatter blant annet ikke juridiske vurderinger, spørsmål om boligen er lovlig oppført, lovlig innredet/tatt i bruk eller offentlig godkjent.

Utgangspunktet for undersøkelse - referansenivå

Rapporten beskriver avvik, altså en tilstand som er dårligere enn referansenivået. Avvik vurderes som hovedregel opp mot byggeskikk og regelverk som gjaldt da bygget eller bygningsdelen ble oppført eller, dersom det foreligger, da byggesøknad ble godkjent. Enkelte forhold vurderes likevel opp mot krav som gjelder på befaringstidspunktet, og dette kan være forhold knyttet til personsikkerhet slik som brann og rømningsvei.

Undersøkelsesnivå og befaring

Rapporten er basert på visuell befaring uten fysiske inngrep. Undersøkelsen omfatter kun tilgjengelige flater og bygningsdeler, konstruksjoner åpnes ikke opp, og det utføres ikke målinger utover det som følger av forskrift til avhendingslova (tryggere bolighandel). Innfelt belysning bak konstruksjonen åpnes ikke for kontroll. Funksjonsprøving inngår normalt ikke i undersøkelsen, med mindre dette følger av forskriftens krav.

Flater eller bygningsdeler som er skjult, tildekket, innbygget, møblert, låst, snødekket eller på annen måte utilgjengelige, blir ikke undersøkt.

Undersøkelser utføres bare dersom det er sikkerhetsmessig forsvarlig og praktisk mulig å komme til. Yttertak vurderes ut fra det som er sikkerhetsmessig forsvarlig og tilgjengelig å inspisere, normalt fra loft, bakke eller stige.

Det foretas ikke fullstendig undersøkelse eller målinger, men undersøkelser basert på stikkprøver av de bygningsdeler som undersøkes. Slike kontroller er begrensede og innebærer ikke at tilsvarende forhold er undersøkt overalt.

Bygningssakkyndig foretar vurderinger innenfor rammene av forskrift til avhendingslova (tryggere bolighandel), og har ikke spesialistkompetanse innen andre fagfelt. Vurdering av elektriske og brannteknisk forhold er dessuten forenklet, og det settes ikke tilstandsgrad.

Det kan være nødvendig å innhente informasjon fra og/eller nærmere vurderinger fra spesialister/kvalifiserte fagpersoner eller offentlige myndigheter om bygningsdeler og andre forhold, også der forholdet er omtalt i rapporten. Dette faller utenfor tilstandsrapportens rammer/Forskrift til avhendingslova (tryggere bolighandel), og oppdragsgiver/kjøper/andre med interesse av eiendommen må innhente dette.

Tilstandsgrader er forklart under *Dette trenger du å vite om tilstandsrapporten* lenger foran i rapporten.

For anbefalte tiltak ved TG2 og TG3 må bruker av rapporten selv vurdere om tiltakene er nødvendige og lønnsomme. Oppgitte utbedringskostnader er sjablongmessige anslag, basert på registrerte avvik og angitte tiltak i rapporten. Anslagene er gitt på generelt grunnlag og bygger på erfaringstall i fem intervaller. Kostnadsanslagene kan ikke forveksles med konkrete vurderinger eller tilbud fra entreprenør eller håndverker. Det må eventuelt innhentes tilbud for en nærmere undersøkelse, og konkret og nøyaktig vurdering av utbedringskostnad. Det kan forekomme kostnader knyttet til avvik, feil eller utbedringer som ikke er avdekket i rapporten. Utbedringskostnader vil også kunne variere ut fra personlige preferanser og markedspris på materialer og tjenester.

Tilleggsundersøkelser

Tilstandsanalysen omfatter de undersøkelsene som følger av minimumskravene i forskrift til avhendingslova (tryggere bolighandel). Dersom det er utført undersøkelser utover dette, vil det fremgå av rapporten.

Areal

Areal måles etter reglene i forskrift til avhendingslova (tryggere bolighandel) og de retningslinjer som gjelder for bolig i bransjestandarden *NS 3940 Areal og volumberegninger av bygg*. Oppgitt areal gjelder på tidspunktet for oppmålingen, og avrundes til hele kvadratmeter.

Arealmålingen er en måleteknisk registrering av areal som oppfyller kravene til måleverdighet, og er ikke en vurdering av om arealet er lovlig oppført, lovlig innredet eller godkjent til den aktuelle bruken. Et areal kan derfor være måleverdig og tatt med i rapporten, selv om det mangler nødvendig offentlig godkjenning, ikke oppfyller krav til lovlig bruk eller rommet ikke oppfyller tekniske regler (plan- og bygningsloven, teknisk forskrift). Arealet må ha gangbart gulv, og både minst 0,6 meter bredde og fri høyde på minst 1,9 meter, for å være måleverdig.

Eiendommens markedsverdi kan ikke baseres på en ren matematisk beregning i forhold til antall kvadratmeter opplyst i rapporten. Opplysninger om areal kan altså ikke alene benyttes for beregning av eiendommens verdi.

Dersom rom utenfor boenheten er tatt med i arealberegningen som eksternt bruksareal, bygger dette på tilgjengelige opplysninger ved befaringen, med mindre annet er særskilt dokumentert. Rom som ligger utenfor boenheten, men som eier har påvist og/eller opplyst at tilhører boenheten, er oppmålt og inkludert i BRA-e. Det er ikke fremvist dokumentasjon på at rommet tilhører boenheten, med mindre dette er angitt særskilt. Rom utenfor boenheten kan omdisponeres av borettslaget/sameiet og dette kan påvirke boligens BRA. Vær oppmerksom på at bransjestandarden NS 3940 og eierseksjonsloven har ulik definisjon av fellesareal. Ved arealmåling gjelder bransjestandardens *definisjon "Delen av bygning som brukes av to eller flere bruksenheter eller til bygningens forvaltning, drift eller vedlikehold.»*

Aure og Valskaar AS

Gjensidige

Egenerklæring

Marta Korsets vei 16, 2020 SKEDSMOKORSET

02 Sep 2026

Informasjon om eiendommen

Adresse	Postadresse	Enhetsnummer
Marta Korsets vei 16	Marta Korsets vei 16	

Opplysninger om selger og salgsobjekt

Er boligen en del av et sameie, aksjeselskap eller borettslag?

☒ Ja ☐ Nei

Driver du med omsetning eller utvikling av eiendom?

☐ Ja ☒ Nei

Når kjøpte du boligen?

Mai 2020

Har du selv bodd i boligen?

☒ Ja ☐ Nei

Når og hvor lenge har eieren bodd i boligen? Hvis det er lengre perioder eieren ikke har bodd i boligen er det fint om du oppgir dette. Her kan du også oppgi annen relevant informasjon om eierskapet.

6år

Informasjon om eksisterende husforsikring

Fremtind Forsikring AS-70

Informasjon om selger

Selger

Galtung, Ellen Marie

Forbehold

Selger tar spesifikt forbehold om feil og mangler som er beskrevet i egenerklæringsskjemaet.

Boligkjøper anses å kjenne til forholdene som er omtalt i dette egenerklæringsskjemaet. Disse forholdene kan ikke gjøres gjeldende som feil eller mangler senere.

Boligkjøper oppfordres til å selv undersøke eiendommen grundig.

Side 1

Våtrom

1 Har det vært feil på bad, vaskerom eller toalettrom?

☐ Ja ☒ Nei, ikke som jeg kjenner til

2 Er det utført arbeid på bad, vaskerom eller toalettrom?

☐ Ja ☒ Nei, ikke som jeg kjenner til

Tak, yttervegg og fasade

3 Har det lekket vann utenfra og inn, eller er det sett andre tegn til fukt?

☐ Ja ☒ Nei, ikke som jeg kjenner til

4 Er det utført arbeid på tak, yttervegg, vindu eller annen fasade?

☐ Ja ☒ Nei, ikke som jeg kjenner til

Kjeller

5 Har sameiet eller borettslaget hatt problemer med fukt, vann eller oversvømmelse i kjeller eller underetasje?

☐ Ja ☒ Nei, ikke som jeg kjenner til

6 Har boligen kjeller, underetasje eller andre rom under bakken?

☐ Ja ☒ Nei

8 Er det utført arbeid med drenering?

☐ Ja ☒ Nei, ikke som jeg kjenner til

Elektrisitet

9 Har det vært feil på det elektriske anlegget?

☐ Ja ☒ Nei, ikke som jeg kjenner til

10 Er det utført arbeid på det elektriske anlegget?

☐ Ja ☒ Nei, ikke som jeg kjenner til

Rør

Side 2

11 **Har eiendommen privat vannforsyning (ikke tilknyttet det offentlige vannettet), septik, pumpekum, brønn, avløpskvern eller liknende?**

☐ Ja ☒ Nei, ikke som jeg kjenner til

12 **Har det vært feil på utvendige eller innvendige avløpsrør eller vannrør?**

☐ Ja ☒ Nei, ikke som jeg kjenner til

13 **Er det utført arbeid på utvendige eller innvendige avløpsrør eller vannrør?**

☐ Ja ☒ Nei, ikke som jeg kjenner til

Ventilasjon og oppvarming

14 **Er det eller har det vært nedgravd oljetank på eiendommen?**

☐ Ja ☒ Nei, ikke som jeg kjenner til

15 **Har det vært feil på varmeanlegg eller ventilasjonsanlegg?**

☐ Ja ☒ Nei, ikke som jeg kjenner til

16 **Er det utført arbeid på varmeanlegg eller ventilasjonsanlegg?**

☐ Ja ☒ Nei, ikke som jeg kjenner til

Skjevheter og sprekker

17 **Er det tegn på setningsskader eller sprekker i for eksempel grunnmur eller fliser?**

☒ Ja ☐ Nei, ikke som jeg kjenner til

Beskriv feilen og omfanget, samt hvilke tiltak som er gjort

Sprekk på vegg under vindu på gjestesoverom. Steningsskade, sparklet og malt av oss.

18 **Har det vært feil eller gjort endringer på ildsted eller pipe?**

☐ Ja ☒ Nei, ikke som jeg kjenner til

Sopp og skadedyr

19 **Har det vært skadedyr i boligen eller andre bygninger på eiendommen?**

☐ Ja ☒ Nei, ikke som jeg kjenner til

20 **Har det vært skadedyr i fellesområdene til sameiet eller borettslaget?**

☐ Ja ☒ Nei, ikke som jeg kjenner til

21 **Har det vært mugg, sopp eller råte i boligen eller andre bygninger på eiendommen?**

☐ Ja ☒ Nei, ikke som jeg kjenner til

22 **Har det vært mugg, sopp eller råte i sameiet eller borettslaget?**

☐ Ja ☒ Nei, ikke som jeg kjenner til

Planer og godkjenninger

23 **Mangler boligen eller andre bygninger brukstillatelse eller ferdigattest for søknadspliktige tiltak?**

☐ Ja ☒ Nei, ikke som jeg kjenner til

24 **Har du bygd på eller gjort om kjeller, loft eller annet til boligrom?**

☐ Ja ☒ Nei

25 **Selges eiendommen med utleiedel som leilighet, hybel eller lignende?**

☐ Ja ☒ Nei

27 **Er det utført radonmåling?**

☐ Ja ☒ Nei, ikke som jeg kjenner til

28 **Er det andre forhold av betydning eller sjenanse for eiendommen eller nærområdet?**

☐ Ja ☒ Nei, ikke som jeg kjenner til

29 **Foreligger det planer eller bestemmelser som kan medføre endringer av felleskostnader eller fellesgjeld?**

☐ Ja ☒ Nei, ikke som jeg kjenner til

30 **Er sameiet eller borettslaget er involvert i konflikter av noe slag?**

☐ Ja ☒ Nei, ikke som jeg kjenner til

Andre opplysninger

31 **Har ufaglærte utført arbeid som normalt bør utføres av faglærte? Du trenger ikke gjenta noe du allerede har nevnt.**

☐ Ja ☒ Nei, ikke som jeg kjenner til

32 **Har du andre opplysninger om boligen eller eiendommen utover det du har svart?**

☐ Ja ☒ Nei, ikke som jeg kjenner til

Boligselgerforsikring

Boligen selges med boligselgerforsikring

En boligselgerforsikring gir trygghet for selger og kjøper, og kan dekke feil og mangler som enten ikke er opplyst om eller det ikke var kjennskap til da salget ble gjennomført.

Forsikringen er tegnet i Gjensidige Forsikring ASA

Forsikringsnummer 28120972

Side 5

Egenerklæringsskjema

Name	Date
Ellen Marie Galtung	**2026-09-02**

Identification

Ellen Marie Galtung

Signicat

This document contains electronic signatures using EU-compliant PAdES - PDF Advanced Electronic Signatures (Regulation (EU) No 910/2014 (eIDAS))

VEDTEKTER HUSEBYHAGEN BORETTSLAG
Etter lov om burettslag av 6. juni 2003 nr. 39.
(18.03.2020)

1. INNLEDENDE BESTEMMELSER

1.1 Navn, forretningskontor, lagsform og formål.
Husebyhagen Borettslag (heretter også kalt «Borettslaget») med forretningskontor i Lillestrøm, er et andelslag med formål å forvalte livsløpsboliger på eiendommen, gnr. 37 bnr. 834 i Lillestrøm kommune.

Borettslaget er tilknyttet BORI BBL som er forretningsfører.

Borettslagets formål er å gi andelseierne bruksrett til egen bolig i lagets eiendom. Borettslaget tildeler andelsleilighet etter borettslagets vedtekter og regler. Personer skal ha oppnådd en alder på 50 år, og være medlem av Senior Norge og medlemskap av BORI.

Formålet og bestemmelsen om oppnådd alder på 50 år, og medlem av Senior Norge og medlemskap av BORI kan ikke endres/slettes uten godkjennelse/samtykke fra Kommunen, som har vetorett mot en eventuell endring.

Borettslaget kan også drive annen virksomhet som har sammenheng med boretten. Borettslaget kan oppføre andre bygninger eller anlegg, for eksempel garasjer, til andelseiernes felles benyttelse. Borettslaget er bundet av den målsetning som er tilsiktet ved dennes vedtekter. Endringer i Borettslagets vedtekter, som berører disse forhold, er ikke gyldige uten samtykke fra Styret i Borettslaget. Borettslaget må også legge til grunn for sin virksomhet de siktemål og betingelser som har vært utslagsgivende ved tildeling av tomt og avtale om finansiering.

1.2 Ansvarsbegrensning
Andelseierne hefter ikke overfor kreditorene for Borettslagets gjeld.

1.3 Diskriminering
Det kan ikke settes vilkår for å være andelseier som tar hensyn til trosbekjennelse, hudfarge, språkkunnskaper, nasjonalt eller etnisk opphav eller seksuell legning eller andre diskriminerende forhold. Slike omstendigheter kan ikke regnes som saklig grunn til å nekte godkjenning av en andelseier eller bruker, eller ha vekt ved bruk av forkjøpsrett.

2 ANDELER, ANDELSEIERE OG EIERSKIFTE

2.1 Andeler
Borettslaget består av 87 andeler, pålydende kr 10 000,-. Det skal være knyttet en leilighet til hver andel. Hver andelseier kan bare eie en andel, og kun fysiske personer kan være andelseiere. Medlemskap i Senior Norge og BORI BBL er påkrevd for å være andelseier i borettslaget.

Uansett kan staten, en fylkeskommune eller en kommune til sammen eie inntil ti prosent av andelene i borettslaget i samsvar med borettslagslovens § 4-2 (1). Det samme gjelder selskap som har til formål å skaffe boliger og som blir ledet og kontrollert av stat, fylkeskommune eller kommune, stiftelse som har til formål å skaffe boliger og som er opprettet av staten, en fylkeskommune eller kommune og selskap, stiftelse eller andre som har inngått samarbeidsavtale med stat, fylkeskommune eller kommune om å skaffe boliger til vanskeligstilte.

Vedlegg

Flere personer kan eie en andel sammen. Dersom en av disse ikke bor i leiligheten, anses det som om bruken er overlatt til de som bor, og man må følge reglene for overlating av bruk, se punkt 3.

Andelseierne skal få utlevert ett eksemplar av borettslagets vedtekter.

2.2 Overføring av andel
Når en andel (leilighet) blir ledig, skal Borettslagets styre omgående underrettes. Overdragelsen til ny eier skal skje på følgende måte (jfr. også pkt. 1.3):

I overensstemmelse med vedtektene for Senior Norge tilbys medlemmene i Senior Norge andel (leilighet) etter ansiennitet.

Hvis andelseier ønsker å overta annen andel enn den han har, må vedkommende stille nåværende andel til rådighet for styret. Først er det intern utlysning i Borettslaget, deretter ansiennitet i Senior Norge til sist medlemmer i BORI BBL.

I henhold til vedtektene til borettslaget, og kjøpsklausul på eiendommen, skal overdragelsen skje til en pris som ikke skal overstige leilighetens opprinnelige kostpris, oppregulert med eventuell stigning i Statistisk sentralbyrås konsumprisindeks påplusset eventuell verdiøkning ved utbedringer med fratrekk for slitasje og eventuell manglende vedlikehold. Dette avsnittet/vedtektsbestemmelsen kan ikke endres/slettes uten godkjennelse/samtykke fra Kommunen, som har vetorett mot en eventuell endring.

Prisen settes av takstmann oppnevnt av BORI. Gebyr til takstmann betales av kjøper.

Andelseieren må ved fraflytning overlevere leiligheten med tilbehør i rengjort stand og alle nøkler må være tilstede.

2.3 Eierskifte
Styret i Borettslaget skal godkjenne nye andelseiere. Som andelshavere kan bare godtas personer som er 50 år eller eldre som er medlemmer av Senior Norge. For ektepar trenger bare den ene i parforholdet å være fylt 50 år. Registrerte samboere likestilles med ektepar.

Eier av boligen kan ikke ha barn boende fast i andelen, unntak kan godkjennes av styret i Borettslaget. Uansett skal det ikke bo mindreårige barn i familien i boligen lengre enn 6 – seks – måneder

Godkjenning av eierskifte kan bare nektes når det foreligger saklig grunn for det. Er ikke en melding om nektelse kommet frem til erververen senest 30 – tretti - dager etter at søknad om godkjenning kom frem til Borettslaget, skal godkjenning regnes for å være gitt. Erververen har ikke rett til å ta boligen i bruk før godkjenning er gitt, eller det er rettskraftig avgjort at erververen har rett til å erverve andelen. Alle andelshavere skal tilstilles et eksemplar av vedtekter for Borettslaget samt gjeldende Trivselsregler.

Den forrige andelseieren er solidarisk ansvarlig med ny erverver for betaling av felleskostnader frem til spørsmålet om godkjenning er endelig avgjort.

2.4 Forkjøpsrett Hovedregel for forkjøpsrett
(1) Dersom andel skifter eier, har andelseierne i borettslaget så medlemmer av Senior Norge dernest de øvrige andelseierne i boligbyggelaget forkjøpsrett.

(2) Forkjøpsretten kan ikke gjøres gjeldende når andelen overdras til ektefelle, til andelseierens eller ektefellens slektning i rett opp eller nedstigende linje, til fosterbarn som faktisk står i samme stilling som livsarving, til søsken eller noen annen som i de to siste årene har hørt til samme husstand som den tidligere eieren. Forkjøpsretten kan heller ikke gjøres gjeldende når andelen overføres på skifte etter separasjon eller skilsmisse, eller når et husstandsmedlem overtar andelen etter bestemmelsene i husstandsfellesskapslovens § 3.

(3) Styret i borettslaget skal sørge for at de som er nevnt i første ledd får anledning til å gjøre forkjøpsretten gjeldende og på deres vegne gjøre retten gjeldende innen fristen nevnt i vedtektenes punkt 3-2, jf borettslagslovens § 4-15 første ledd.

Frister for å gjøre forkjøpsrett gjeldende
Fristen for å gjøre forkjøpsretten gjeldende er 20 dager fra borettslaget mottok melding om at andelen har skiftet eier, med opplysning om pris og andre vilkår. Fristen er fem hverdager dersom borettslaget har mottatt skriftlig forhåndsvarsel om at andelen kan skifte eier, og varselet har kommet fram til laget minst femten dager, men ikke mer enn tre måneder, før meldingen om at andelen har skiftet eier.

Nærmere om forkjøpsretten
(1) Ansiennitet i borettslaget regnes fra dato for overtakelse av andelen. Står flere andelseiere i borettslaget med lik ansiennitet, går den med lengst ansiennitet i Senior Norge foran.
(2) Dersom ingen andelseiere i borettslaget melder seg utpeker boligbyggelaget hvilken andelseier i boligbyggelaget som skal få overta andelen.
(3) Andelseier som vil overta ny andel, må overdra sin andel i laget til en ny andelseier. Dette gjelder selv om andelen tilhører flere.
(4) Forkjøpsretten skal kunngjøres på boligbyggelagets nettsider, ved oppslag i borettslaget eller på annen egnet måte.

3 BRUK AV ANDELEN

3.1 Andelseiers rett til bruk
Hver andel gir enerett til bruk av en bolig i Borettslaget og rett til å bruke fellesarealer på vanlig måte. Fellesarealene vil inneholde bla. Forsamlingsrom, stort kjøkken, utleierom m.m. Det vil bli utarbeidet egne ordensregler for dette.

3.2 Overlating av bruk til andre En andelseier som selv bor i boligen, kan overlate bruken av deler av boligen til andre.

Med godkjenning fra styret kan en andelseier overlate bruken av hele boligen til andre for inntil 6 måneder, dersom andelseieren selv, ektefellen eller slektninger i rett opp- eller nedstigende linje eller fosterbarn av andelseieren eller ektefellen, har bodd i boligen i minst ett av de siste to årene. Godkjenning kan bare nektes dersom forhold hos den som bruken ønskes overlatt til gir saklig grunn til det, eller dersom vedkommende ikke fyller kravene til å være andelseier.

En andelseier kan ellers med styrets godkjenning overlate bruken av hele boligen til andre dersom:
- Andelseieren skal være midlertidig borte som følge av arbeid, langtidsferie, sykdom eller andre tungtveiende grunner
- Et medlem av brukerhusstanden er andelseierens ektefelle, eller slektninger i rett opp- eller nedstigende linje eller fosterbarn av andelseieren eller ektefellen
- Det gjelder bruksrett som noen har krav på etter ekteskapsloven § 68 eller husstandsfellesskapsloven § 3 annet ledd.

Godkjenning kan bare nektes dersom forhold hos den som bruken ønskes overlatt til gir saklig grunn til det.

Aldersgrense 50 år ved bruksoverlating, det vil si at leietaker må være 50 år eller mer.

Har Borettslaget ikke svart på søknad om godkjenning av brukeren innen en – 1 - måned etter at søknaden er kommet frem til Borettslaget, er brukeren å anse som godkjent.

Andelseier som har overlatt bruken av boligen til andre, er fremdeles ansvarlig for bruken av boligen overfor Borettslaget, og plikter å gi styret melding om hvor man er å få tak i.

4 BRUKSRETT OG VEDLIKEHOLD

4.1 Andelseiers bruk
Andelseieren skal behandle boligen og fellesarealene på en god måte, og bruken må ikke på urimelig eller unødvendig vis være til skade eller ulempe for de andre andelseierne. Boligen kan ikke uten styrets samtykke brukes til annet enn bolig.

Med godkjennelse fra styret kan en andelseier gjennomføre nødvendige tiltak på eiendommen som trengs på grunn av funksjonshemming hos bruker av boligen. Godkjenning kan ikke nektes uten saklig grunn.

Fellesarealer (kjøkken, utleieleilighet) er til bruk for alle andelseierne i Borettslaget, bruken må ikke på urimelig eller unødvendig vis være til skade eller ulempe for de andre andelseierne. Møbler, kjøkkenutstyr m.m. har styret i Borettslaget ansvar for, og kjøper inn ved behov.

Styret fastsetter vanlige Trivselsregler for Borettslaget, samt for bruken av fellesarealene.

P-plasser, HC plasser
Borettslaget har 83 garasjeplasser i sameiet. Noen andelseiere har kjøpt bruksrett til garasjeplass. Det er forretningsførers register over hvilke andeler som til enhver tid har bruksrett til hvilke garasjeplasser som er hjemmelsregisteret. Andelseier som har kjøpt bruksrett til en garasjeplass, plikter å informere forretningsfører ved salg eller bytte av bruksrett til garasjeplass.

Bruksretten til garasjeplassen kan ikke selges til andre enn andelseiere i borettslaget. Det samme gjelder utleie av garasjeplassen.

Andelseier som selger sin andel i borettslaget må også selge sin bruksrett til garasje senest 2 - to måneder etter overdragelse av andelen. Dersom dette ikke skjer vil bruksretten til garasje bli solgt av borettslaget v/styret, som da selger bruksretten til høystbydende. Salgssummen, med fratrekk av salgskostnader, tilfaller tidligere eier av bruksretten.

Garasjeanlegget i sameiet har til enhver tid et visst antall garasjeplasser tilrettelagt for forflyttingshemmede (HC-plasser). Tilrettelagte parkeringsplasser er forbeholdt beboere som på grunn av nedsatt funksjons- evne har et dokumentert behov for tilrettelagt plass. Disse beboere har krav på å få tilgang til plassen mot et midlertidig bytte av sin egen parkeringsplass. Byttet gjelder så lenge beboeren har et dokumentert behov. Styret kan gi nærmere regler om tildelingskriteriene. Plassen byttes tilbake ved salg av andelen. Denne vedtektsbestemmelse kan ikke endres uten at samtlige andelseiere sier seg enige. Kommunen har vetorett mot endring av vedtekten. Rettigheter og plikter i henhold til vedtekter og eventuelt ordensregler gjelder tilsvarende. Se sameiets vedtekter for bestemmelser om bytterett.

Garasjeanlegget har eller kan få et visst antall p-plasser for el-bil. El-bil plassene skal til enhver tid være tilgjengelig for beboere, som har styrets skriftlige godkjennelse. Beboer som har parkeringsplass i garasjeanlegget, har ikke tilgang til uttak av strøm med mindre dette er avtalt skriftlig med styret. Eier av garasjeplass kan, etter godkjennelse fra styret, selv bekoste godkjent teknisk opplegg, kabling og uttak for forbruk knyttet til andelseierens egne elektriske kurs. Styret skal motta skriftlig melding (kopi fra installatør), når godkjent montering er foretatt. Det er en forutsetning at strøm kun benyttes til lading for drift/funksjon av kjøretøy, og at alle kostnader dekkes av den som disponerer/eier den gjeldende parkeringsplass.

Styret er berettiget til å fjerne kabler og annet utstyr, som ikke er godkjent i henhold til ovennevnte. Se sameiets s vedtekter for bestemmelse om el-bil lading.

4.2 Andelseierens vedlikeholdsplikt
Andelseieren skal holde boligen i forsvarlig stand, og skal vedlikeholde slikt som vindusruter (andelseier har også ansvaret for skifting av knuste ruter), rør, ledninger, inventar, utstyr, apparater og innvendige flater. Vedlikeholdsplikten omfatter også om nødvendig reparasjon eller utskiftning av slikt som rør, ledninger, inventar, apparater, tapet, gulvbelegg, vegg-, gulv-, og himlingsplater, skillevegger, listverk, skap, benker og innvendige dører med karmer, men ikke utskifting av vinduer og ytterdør til boligen, eller reparasjon eller utskifting av tak, bjelkelag, bærende veggkonstruksjoner og rør eller ledninger som er bygget inn i bærende konstruksjoner. Vedlikeholdsplikten omfatter også utbedring av tilfeldig skade.

Ved fraflytning av en leilighet skal leilighetens tilstand kontrolleres av rørlegger, eventuelt elektriker dersom det er alvorlige mangler ved leilighetens vedlikehold. I denne forbindelse tenkes det særlig på baderom og tekniske installasjoner.

Ny eier av andel har plikt til å utføre vedlikehold, medregnet reparasjon og utskifting, selv om det skulle vært utført av forrige andelseier.

Innflytning må ikke finne sted før en får garanti for at slike mangler er utarbeidet.

4.3 Borettslagets vedlikeholdsplikt Borettslaget skal holde bygninger og eiendommen ellers i forsvarlig stand så langt plikten ikke ligger på andelseierne. Borettslaget skal vedlikeholde felles rør, ledninger, sluk, membraner, kanaler og andre felles installasjoner som går gjennom boligen. Borettslaget har rett til å føre nye slike installasjoner gjennom boligen dersom det ikke er til unødig ulempe for andelseieren eller andre brukere av boligen.

Andelseierne skal gjøre boligen tilgjengelig for ettersyn, vedlikehold, reparasjon og utskiftninger for de styret utpeker. Ettersyn og utføring av arbeider skal gjennomføres slik at det ikke er til unødig ulempe for andelseier eller annen bruker av boligen.

4.4 Bygningsmessige arbeider som utskifting av vinduer og ytterdører, oppsetting av markiser, endring av fasadekledning, endring av utvendige farger og liknende skal skje etter en samlet plan vedtatt av generalforsamlingen. Skal noe slikt arbeid utføres av andelseier selv, må det kun skje etter forutgående godkjenning av styret.

Tilbygg/påbygg og andre endringer av bebyggelsen som etter vedtektene og borettslagsloven krever generalforsamlingens samtykke, må ikke igangsettes før samtykke er gitt. Søknad eller melding til bygningsmyndighetene skal godkjennes av styret før byggemelding kan sendes.

5 FELLESKOSTNADER

5.1 Fordeling og inndriving av felleskostnader er alle kostnader ved eiendommens drift som ikke gjelder den enkelte bolig, så som vedlikeholdskostnader, forsikringer, kabel-TV, fjernvarme, administrasjonskostnader, skatter, offentlige avgifter med mer. Felleskostnadene skal fordeles mellom andelseierne ut fra den fordelingsnøkkel som fremgår av bygge- og finansieringsplanen. Andelsbeløpet til felleskostnader fastsettes av styret.

De som har garasjeplass i garasjekjeller vil bli fakturert et tillegg på felleskostnadene for å dekke blant annet vedlikeholdskostnader og drift av garasjeanlegget. Størrelsen på beløpet fastsettes av styret, og styret har myndighet til enhver tid i rimelig utstrekning å endre beløpet ved behov.

Styret skal påse at alle felleskostnader blir dekket av andelseierne etter hvert som de forfaller.

Til dekning av sin andel av felleskostnadene skal den enkelte andelseier forskuddsvis med forfall 20. hver mnd. betale et akontobeløp fastsatt av styret til konto avtalt med forretningsfører.

Endring av akontobeløp kan tidligst tre i kraft etter en måneds varsel.

5.2 Panterett
Borettslaget har lovbestemt panterett i andelen med prioritet foran alle andre heftelser for krav om felleskostnader og andre krav som følger av borettslagsforholdet. Pantekravet kan ikke overstige et beløp som svarer til to ganger folketrygdens grunnbeløp på det tidspunktet da tvangsdekning besluttes gjennomført. Pantekravet foreldes to år etter at det skulle vært betalt, og dersom dekningen ikke blir gjennomført uten unødig opphold.

6 MISLIGHOLD

6.1 Salgspålegg
Dersom en andelseier på tross av advarsel vesentlig misligholder sine plikter, kan Borettslaget pålegge andelseieren å selge andelen. Kravet om advarsel gjelder ikke der det kan kreves fravikelse, se punkt 6.2.

Advarsel skal gis skriftlig, og opplyse om at vesentlig mislighold gir Borettslaget laget rett til å kreve andelen solgt. Pålegg om salg skal være skriftlig og opplyse om at andelen kan kreves solgt ved tvangssalg dersom pålegget ikke er etterkommet innen en frist som ikke skal settes kortere enn tre – 3 - måneder fra pålegget er mottatt. Se for øvrig borettslagsloven § 5-22.

6.2 Fravikelse
Oppfører en andelseier seg slik at det er fare for ødeleggelse eller vesentlig forringelse av eiendommen, eller slik at det er til alvorlig plage eller sjenanse for andre brukere av eiendommen, kan Borettslaget kreve fravikelse av boligen etter tvangsfullbyrdelsesloven § 13. Krav om fravikelse kan tidligst fremsettes sammen med salgspålegg, se 6.1. og borettslagsloven § 5-23.

7 GENERALFORSAMLING

7.1 Generalforsamlingen
Den øverste myndighet i Borettslaget utøves av generalforsamlingen. Ordinær generalforsamling holdes hvert år innen utgangen av juni.

Ekstraordinær generalforsamling skal holdes når styret finner det nødvendig, eller når revisor eller minst to andelseiere som til sammen har minst en tiendedel av stemmene krever det, og samtidig oppgir hvilke saker de ønsker behandlet.

7.2 Deltakelse på generalforsamlingen
Alle andelseiere har rett til å delta på generalforsamlingen, med forslags-, tale-, og stemmerett. Hver andelseier har en stemme.

Styreleder og forretningsfører plikter å være tilstede på generalforsamlingen, med mindre det er åpenbart unødvendig eller det foreligger gyldig forfall. Hver andelseier kan ha med seg et ekstra husstandsmedlem som har talerett. Også styremedlemmer og leiere av bolig har rett til å være tilstede på generalforsamlingen, og rett til å uttale seg.

7.3 Fullmektiger og rådgivere
Andelseiere har rett til å møte ved fullmektig. Fullmektigen skal legge frem skriftlig og datert fullmakt. Fullmakten ansees å gjelde førstkommende generalforsamling, med mindre annet fremgår. Fullmakten kan når som helst kalles tilbake.

Andelseiere har rett til å ta med rådgiver. Rådgiveren har bare rett til å uttale seg dersom generalforsamlingen gir tillatelse.

7.4 Habilitet
Ingen kan selv eller ved fullmektig delta i avstemming på generalforsamling om avtale overfor seg selv eller nærstående part eller i saker om sitt eget eller nærstående parts ansvar, eller om pålegg om salg eller fravikelse av egen andel. Det samme gjelder for avstemning om pålegg om salg eller krav om fravikelse etter borettslagsloven §§ 5-22 og 5-23.

7.5 Innkalling til generalforsamling
Innkalling til generalforsamling foretas av styret, og skal skje skriftlig til andelseierne med kjent adresse med varsel på minst åtte - 8 - dager, høyst tjue – 20 - dager. Ekstraordinær generalforsamling kan om det er nødvendig innkalles med kortere frist, som likevel skal være minst tre - 3 - dager. Fristen løper fra innkalling er sendt.

Styret skal på forhånd varsle andelseierne om dato for generalforsamlingen, og om siste frist for innlevering av saker som ønskes behandlet. Saker som en andelseier ønsker tatt opp skal tas med i innkallingen dersom styret har mottatt krav om det før fristen.

Skal et forslag som etter lov om borettslag eller vedtektene krever minst to tredjedels flertall kunne behandles, må hovedinnholdet være angitt i innkallingen.

Blir generalforsamling som skal holdes etter loven, vedtekter eller vedtak på generalforsamling ikke innkalt, kan en andelseier, et styremedlem, forretningsfører eller revisor kreve at tingretten snarest, og for Borettslagets kostnad, innkaller til generalforsamling.

Årsregnskap, styrets årsberetning og revisjonsberetning skal senest åtte – 8 - dager før generalforsamlingen sendes til alle andelseiere med kjent adresse.

7.6 Saker som skal behandles på ordinær generalforsamling
På den ordinære generalforsamlingen skal disse saker behandles:

1. Konstituering
2. Årsmelding
3. Årsregnskap med Revisors bemerkninger
4. Valg
5. Eventuell godtgjørelse til styret
6. Budsjett
7. Andre saker som er nevnt i innkallingen

7.7 Møteledelse, flertallskrav og protokoll
Generalforsamlingen skal ledes av styrelederen med mindre generalforsamlingen velger en annen møteleder, som ikke behøver være andelseier.

Med de unntak som følger av borettslagsloven eller disse vedtektene avgjøres alle saker med alminnelig flertall av de avgitte stemmer. Blanke stemmer anses som ikke avgitt. Ved stemmelikhet foretas loddtrekning.
Det skal under møteleders ansvar føres protokoll over alle saker som behandles og alle vedtak som gjøres av generalforsamlingen. Protokollen skal underskrives av møtelederen og minst én andelseier som utpekes av generalforsamlingen blant de som er tilstede. Protokollen skal til enhver tid holdes tilgjengelig for andelseierne.

7.8 Styremedlemmer
Borettslaget skal ha et styre som skal bestå av en leder og 4 medlemmer med 3 varamedlemmer. Styremedlemmene behøver ikke være andelseiere, men må være myndige. Styrets medlemmer velges med vanlig flertall av de avgitte stemmene, og tjenestegjør to år om gangen om ikke annet fastsettes i vedtektene. Styrets leder velges særskilt.

Funksjonstiden er 2 år. Gjenvalg kan finne sted. Styret velger selv sin varaleder og sekretær.

7.9 Styrets oppgaver og myndighet
Styret skal sørge for vedlikehold og drift av eiendommen, og ellers sørge for forvaltningen av borettslagets anliggender i samsvar med lov, vedtekter og vedtak i generalforsamlingen.

Avgjørelser som kan tas av et alminnelig flertall i generalforsamlingen, kan også tas av styret om ikke annet følger av lov, vedtekter eller generalforsamlingens vedtak i det enkelte tilfelle.

Styret kan ikke uten at generalforsamlingen har gitt samtykke med minst to tredjedels flertall fatte vedtak om:
- Ombygging, påbygging eller andre endringer av bygning eller grunn som etter forholdene i Borettslaget går utover vanlig forvaltning eller vedlikehold
- Øke antallet andeler eller knytte andeler til boliger som tidligere har vært tenkt brukt til utleie
- Salg eller kjøp av fast eiendom
- Ta opp lån som sikres med pant med prioritet foran innskuddene
- Andre rettslige disposisjoner over fast eiendom som går utover vanlig forvaltning
- Tiltak som ellers går ut over vanlig forvaltning, når tiltaket fører med seg økonomisk ansvar eller utlegg for laget på mer enn fem prosent av de årlige felleskostnadene

7.10 Firmategning
Styrets leder og ett styremedlem i fellesskap tegner i Borettslagets navn. Styret kan gi prokura.

7.11 Forretningsfører
Borettslaget skal ha en forretningsfører med mindre annet er fastsatt i vedtektene. Styret inngår avtaler om forretningsførsel.

7.12 Habilitet for styremedlemmer og forretningsfører
Styremedlem og forretningsfører må ikke delta i behandlingen eller avgjørelsen av noe spørsmål som vedkommende selv eller nærstående har en klar personlig eller økonomisk særinteresse i.

7.13 Taushetsplikt
Tillitsvalgte, forretningsfører og ansatte i borettslaget har plikt til å bevare taushet overfor uvedkommende om at de i forbindelse med virksomheten i laget får vite om noens personlige forhold.

Dette gjelder ikke dersom ingen berettiget interesse tilsier taushet.

7.14 Misbruk av posisjon i borettslaget
Styret og forretningsfører må ikke gjøre noe som er egnet til å gi visse andelseiere eller andre en urimelig fordel på andre andelseieres bekostning. Styret eller forretningsfører skal ikke etterkomme noe vedtak av generalforsamlingen dersom vedtaket strider mot lov eller vedtekter.

8 DIVERSE

8.1 Bruk av forsikring - dekning av egenandel
Ved skader som skyldes en andelseiers uaktsomhet, eller som en andelseieren på annen måte er erstatningsansvarlig for, skal andelseierens forsikring benyttes så langt den rekker, inkludert mulig egenandel, før Borettslagets forsikring benyttes. Når slik skade dekkes av lagets forsikring, skal andelseieren erstatte egenandelen og andre direkte utlegg som ikke dekkes av forsikringen og som er en følge av skaden.

Bestemmelsen gjelder uansett om skaden oppstår på fellesareal eller i en bolig. Bestemmelsen gjelder også når skaden er forårsaket av noen av andelseierens husstand eller personer som andelseieren har gitt adgang til eiendommen eller overlatt sin bolig til.

Når erstatningsansvaret er en følge av andelseierforholdet, kan Borettslagets legalpanterett etter borettslagsloven og vedtektenes punkt 5 anvendes.

8.2 Revisjon
Borettslaget skal ha en eller flere statsautoriserte eller registrerte revisorer, som velges av generalforsamlingen. Revisor skal avgi revisjonsberetning til generalforsamlingen hvert regnskapsår.

8.3 Endring av vedtekter
Disse vedtektene kan endres med to tredjedels flertall av de avgitte stemmer i generalforsamlingen, med mindre loven stiller strengere krav.

8.4 Andre forhold
Forhold som ikke er nevnt i vedtektene reguleres av lov om borettslag av 6. juni 2003 nr. 39. Andelseier plikter å følge de vedtekter og Trivselsregler som til enhver tid er vedtatt i Borettslaget.

8.5 Husebyhagen Borettslag er organisert som en samleseksjon bolig i Husebyhagen sameie. Dette fordi det er næringsseksjon i sameiet.

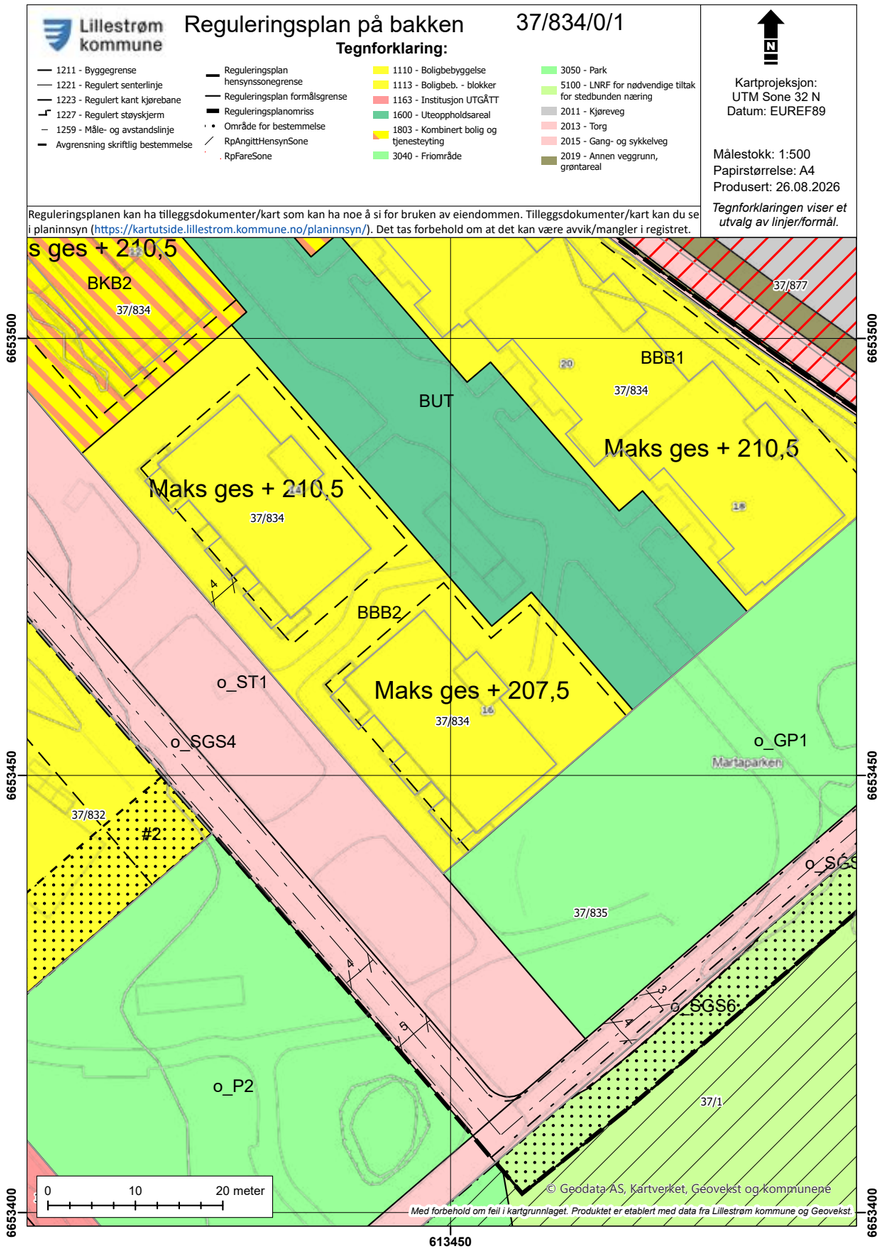

Verdifulle råd til deg som skal kjøpe bolig

For de aller fleste er et boligkjøp den største investeringen vi gjør i løpet av livet. Da er det viktig å være proaktiv (Proaktiv = tenke riktig først, handle riktig etterpå). Vi vil gjerne være Proaktiv på dine vegne, og gi deg noen gode råd på veien.

1. Før boligjakten starter

Før du begynner å kikke, er det enkelte kriterier som må være satt. Hvor vil du bo? Hva er din økonomiske smertegrense? Hvilke krav har du til boligen? Hva er viktig for deg? Kanskje må du ofre sjøutsikten for å få de tre nødvendige soverommene? En budrunde kan fort bli hektisk, for å holde hodet kaldt må du derfor ha prioriteringene dine klare.

2 Forberedelser før visning

Husk å innhente salgsoppgave og tilstands-rapport i forkant. Les grundig gjennom all informasjon - da er det enklere å notere ned eventuelle spørsmål til selve visnings-dagen. Ikke glem eventuelle vedtekter og husordensregler. Er det tillatt å leie ut? Kan vi ta med kjæledyr? Vi anbefaler å få avklart alle spørsmål før du legger inn bud.

3. Gjør deg kjent i nærområdet

Det som er viktig for noen er ikke nødvendigvis viktig for andre. Noen ser etter nærmeste barnehage og trygge skoleveier. Andre ønsker seg gangavstand til dagligvare, buss eller studiesteder. Spør megler på visning eller eventuelt i forkant av visningen dersom det er noe som er spesielt viktig for deg å vite.

4. Få avklart hvor mye du kan låne

Snakk med rådgiver i banken din før visning å få en avklaring på finansiering. Sett en klar grense for hvor høyt du kan by. Ikke legg inn bud uten at du er sikker på at du har finansieringen i orden. Husk å ha i bakhodet at det påløper ulike utgifter i tillegg til å betjene et lån med renter og avdrag. De fleste borettslag og sameier har månedlige fellesutgifter. I tillegg kommer eiendomsskatt, kommunale avgifter, forsikring, strøm, oppvarming, fritid og lignende. En bolig kan også by på uforutsette utgifter og vedlikehold. Det er derfor smart å sette av et beløp i måneden til slikt.

5. Boligselgerforsikring
(eierskifteforsikring) og boligkjøperforsikring

Boligselgerforsikring er selgers forsikring mot krav fra kjøper på grunnlag av skjulte feil og mangler. Når du selger bolig vil våre meglere alltid spørre deg om du vil tegne boligselgerforsikring. Boligkjøperforsikring derimot, dekker hjelp for kjøper til å vurdere og eventuelt fremsette klage etter kjøp av bolig. Forsikring gir kjøper tilgang til juridisk bistand fra tidspunkt for signering av kjøpekontrakt frem til 5 år etter overtakelsen. Dette inkluderer juridisk rådgivning, advokathjelp og håndtering av saken gjennom rettsapparat om nødvendig. Vi i Proaktiv Eiendomsmegling anbefaler, med få unntak, alle våre kjøpere å tegne boligkjøperforsikring.

Söderberg & Partners | Eiendom

Boligkjøperforsikring

Hvis din nye bolig har skjulte feil kan dette koste deg både tid og penger.

Dine fordeler
- Unngå bekymring og stress
- Spar verdifull tid
- Få advokatkostnadene dekket

Med vår boligkjøperforsikring er du i trygge hender hvis du oppdager feil eller mangler ved boligen du har kjøpt. Forsikringen gir deg tilgang på hjelp fra advokater, saksbehandlere og jurister som er spesialiserte på eiendomskjøp. De står klare til å hjelpe deg i fem år etter overtagelse – uten at du trenger å bekymre deg for egne og eventuelle idømte saksomkostninger.

Få hjelpen du trenger!

- **Når:** Du kjøper forsikringen når du kjøper en brukt bolig. Da gjelder avhendingsloven.
- **Hvor:** Hos eiendomsmegler senest ved kontraktsmøte.
- **Hvordan:** Krysses av i kjøpekontrakten. Forsikringsbevis og vilkår sendes per e-post.

Forsikringen er meglet frem av Söderberg & Partners og er plassert hos Gar-Bo Försäkring AB..
*Det tas forbehold om pris- og vilkårsendringer.

Hva koster forsikringen?

Forsikringspremien trekkes i oppgjøret.

Borettslagseiendom:	kr 9 300
Seksjonert eiendom/ aksjebolig:	kr 13 300
Enebolig/fritid/tomt:	kr 18 900

soderbergpartners.no/eiendom

Tilbehør og løsøre

I henhold til Avhendingsloven § 3-4 skal eiendommen, når annet ikke er avtalt, overdras med innredninger og utstyr som etter lov, forskrift eller annet offentlig vedtak skal følge med. Det samme gjelder varig innredning og utstyr som enten er fastmontert eller er særskilt tilpasset bygningen, jf. Avhendingsloven § 3-5. Loven inneholder ingen detaljert oversikt over hva som omfattes av «innredning og utstyr», og over hva som skal regnes som «fastmontert eller særskilt tilpasset».

Partene kan fritt avtale hva som skal følge med eiendommen ved salg. Bransjens liste over løsøre og tilbehør som skal følge med eiendommen, er en del av avtalen mellom kjøper og selger dersom ikke annet er opplyst i salgsoppgaven, kjøper har tatt forbehold i bud eller avtale på annen måte er inngått. Der intet annet er avtalt, vil løsøre og tilbehør medfølge slik dette fremkommer av avhl. § 3-4 og § 3-5 og denne oversikt.

Produkter og installasjoner som medfølger overdras uten noen form for garantier, utover eventuell gjenværende leverandørgaranti.

Dersom det er noe i nedenstående liste som ikke finnes på eiendommen, vil det heller ikke medfølge.

1. HVITEVARER medfølger der dette er spesielt angitt i salgsoppgaven.
2. HELDEKKENDE TEPPER følger med uansett festemåte.
3. VARMEKILDER, slik som ovner, kaminer, peiser, varmepumper og panelovner, følger med uansett festemåte. Frittstående biopeiser/varmeovner og terrassevarmere medfølger ikke. Det følger ikke med varmekilder i rom som ikke har vegg- eller fastmonterte varmekilder på visning.
4. TV, RADIO OG MUSIKKANLEGG. TV-antenner og fellesanlegg for TV, herunder parabolantenne, og tuneren/dekoder/tv-boks medfølger der dette eies av selger. Veggmontert TV/flatskjerm med tilhørende festeordning samt musikkanlegg følger ikke med (se også punkt 12).
5. BADEROMSINNREDNING/UTSTYR. Badekar, dusjkabinett, dusjvegger, alle fastmonterte speil og hyller, fastmonterte glass- og håndkleholdere, herunder håndklevarmere samt baderomsinnredning, medfølger.
6. GARDEROBESKAP medfølger, selv om disse er løse. Fastmonterte garderobehyller og knagger medfølger. Innredning i garderobeskap, for eksempel løse eller fastmonterte trådkurver, hyller, stenger og lignende, medfølger.
7. KJØKKENINNREDNING medfølger, herunder også åpne, fastmonterte hyller og løs eller fastmontert kjøkkenøy.
8. MARKISER, PERSIENNER og annen type innvendig og utvendig solskjerming, gardinoppheng, lamellgardiner og liftgardiner medfølger.
9. AVTREKKSVIFTER av alle slag, samt fastmonterte aircondition/ventilasjonsanlegg, medfølger.
10. SENTRALSTØVSUGER medfølger med komplett anlegg, herunder slange, munnstykke mm.
11. LYSKILDER. Kupler, lysstoffarmatur, fastmonterte «spotlights», oppheng og skinner med spotlights samt utelys og hagebelysning medfølger. Vegglamper, krokhengte lamper, lysekroner, prismelamper og lignende som er koblet til sukkerbit eller stikkontakt følger likevel ikke med.
12. INSTALLERTE SMARTHUSLØSNINGER med sentral som styrer lys, varme, lyd o.l., samt tilhørende trådløse enheter som brytere, sensorer, kameraer, integrerte høyttalere el. medfølger. Enkle lysstyringssystem f.eks. med en sentral som kun styrer lyspærer eller smartpærer montert i sokkel medfølger likevel ikke.
13. UTVENDIGE SØPPELKASSER og eventuelt holder/hus til disse medfølger.
14. POSTKASSE medfølger.
15. UTENDØRS INNRETNINGER slik som flaggstang, fastmontert tørkestativ, samt andre faste utearrangementer som f.eks. badestamp, boblekar/jacuzzi og liknende utendørs kar, lekestue, lekestativ, utepeis, fastmontert trommel til vannslange, medfølger. Guidekabel/avgrensingskabel til robotgressklipper medfølger, men robotgressklipper og ladestasjon for denne medfølger ikke.
16. FASTMONTERT VEGGLADER/LADESTASJON TIL EL-BIL medfølger uavhengig av hvor laderen er montert.
17. SOLCELLEANLEGG med tilhørende teknisk infrastruktur medfølger.
18. GASSBEHOLDER til gasskomfyr og gasspeis medfølger.
19. BRANNSTIGE, BRANNTAU, feiestige og lignende medfølger der dette er påbudt. Løse stiger medfølger ikke.
20. BRANNSLUKNINGSAPPARAT, BRANNSLANGE og RØYKVARSLER medfølger der dette er påbudt. Det er eier og brukers plikt til å se til at utstyret forefinnes på enhver eiendom. Hvis annet ikke er uttrykkelig avtalt, skal dette derfor alltid følge med ved salg av eiendom.
21. SAMTLIGE NØKLER til eiendommen som selger er i besittelse av skal overleveres kjøper på overtakelsen, herunder nøkler til eventuelle boder, uthus, garasjeportåpner e.l. Låses boder, uthus e.l. med hengelås, skal lås og nøkler til disse medfølge.
22. GARASJEHYLLER, bodhyller, lagringshyller og oppheng til bildekk medfølger såfremt de er fastmontert.
23. Planter, busker og trær som er plantet på tomten, eller fastmonterte kasser og lignende er en del av eiendommen og medfølger i handelen.

Oversikten er utarbeidet av Norges Eiendomsmeglerforbund, Eiendom Norge og Advokatforeningens Eiendomsmeglingsgruppe, og er gjeldende fra 1. januar 2020.

Bud og budgivning

Fra 1. januar 2014 må alle bud og budforhøyelser som inngis til megler være skriftlig. Budgiver må legitimere seg overfor megler ved inngivelse av første bud, og bud skal være signert.

Å gi bud på eiendom som er for salg gjennom Proaktiv Eiendomsmegling gjøres via vår budgivningsplattform (bud-knapp) på eiendommens nettannonse på proaktiv.no eller finn.no.

Velges denne løsningen, oppfylles kravet til skriftlighet, signatur og legitimasjon av budgiver enten ved å benytte BankID (anbefales) eller ved å legge inn bilde av legitimasjon og signatur manuelt i løsningen.

Du mottar en SMS-kvittering (skriftlig mottaksbekreftelse) når ditt bud er registrert. Budgiver som ikke mottar bekreftelse etter å ha lagt inn bud, må snarest kontakte megler per telefon eller på annen måte.

Interessenter som ikke har anledning til å inngi bud via nettbasert budgivnings-plattform, kan sende bud:

- Ved å innlevere utfylt og signert budskjema med kopi av legitimasjon til meglers kontor.
- På sms med vedlagt bilde av legitimasjon og bilde av signatur.
- På e-post med vedlagt bilde av legitimasjon og bilde av signatur.

Det advares mot å sende kopi av bankkort elektronisk.

Senere budforhøyelser kan inngis via den samme budgivningsplattformen (bud-knapp) som du finner på nettannonsen, SMS ved å svare på tidligere mottatt sms-kvittering eller e-post til megleren for oppdraget. Kravet til signatur og legitimasjon gjelder kun det første budet.

Bud, som ikke er skriftlig eller som mangler enten budgivers signatur eller kopi av legitimasjon, samt bud som har kortere akseptfrist enn til kl. 12.00 dagen etter siste annonserte visning, vil, som hovedregel, ikke kunne formidles videre av megler.

Dersom akseptfrist ikke er angitt gjelder budet til kl. 15:00 første virkedag etter innlevering/siste annonserte visning.

Et bud er bindende for budgiver når budet er kommet til selgers kunnskap. Selger står fritt til å akseptere eller forkaste ethvert bud, og er derfor ikke forpliktet til å akseptere det høyeste budet på eiendommen.

Megler skal, i den grad det er nødvendig og mulig, informere de involverte i budrunden skriftlig om status i budgivningen. Megler er forpliktet til å legge til rette for en forsvarlig avvikling av budrunden. For at budene skal kunne bli behandlet og videreformidlet skriftlig til alle involverte parter, herunder til selger for vurdering, må ethvert bud ha en tilstrekkelig lang akseptfrist. Selger må skriftlig akseptere budet før megler kan formidle budaksept til budgiver. Formidling av selgers aksept til budgiver må gjøres innen akseptfristens utløp.

Bud bør ha akseptfrist på minimum 30 minutter fra budet inngis.

Selger og kjøper har krav på å få utlevert kopi av budjournalen straks etter at handel er kommet i stand. Alle som har inngitt bud på eiendommen kan på forespørsel få en kopi av anonymisert budjournal etter at budrunden er avsluttet.

For øvrig vises til det «Forbrukerinformasjon om budgivning», som også er en del av salgsoppgaven

Budskjema

FOR EIENDOMMEN:
Marta Korsets vei 16, 2020 SKEDSMOKORSET. Gnr. 37, bnr. 834, i Lillestrøm kommune, oppdragsnr.: 1510260254
Megler: Edvard Nyberg, mobil: 95476994, e-post: en@proaktiv.no

UNDERTEGNEDE GIR HERVED FØLGENDE BUD PÅ OVENNEVNTE EIENDOM :

Kjøpesum kr: _____

Beløp med bokstaver kr: _____
+ omkostninger og evt. andel fellesgjeld iht. opplysninger i salgsoppgave.

Nærværende bud er bindende for undertegnede frem til og med den: _____ kl.: _____
Dersom annet ikke er angitt gjelder budet til kl. 15:00 første virkedag etter siste annonserte visning. I forbrukerforhold vil bud med kortere akseptfrist enn til kl. 12:00 første virkedag etter siste annonserte visning ikke bli videreformidlet til selger.

Eventuelle forbehold: _____

Undertegnede er kjent med at selger står fritt til å godta eller forkaste ethvert bud. Budgiver er kjent med forbrukerinformasjon om budgivning, som er en del av salgsoppgaven, og de forpliktelser budgiver påtar seg. Budgiver bekrefter å ha lest komplett salgsoppgave med alle vedlegg. Budet er bindende for budgiver når det er kommet til selgers kunnskap. Handelen er juridisk bindende for begge parter når selger har akseptert muntlig eller skriftlig, innenfor fristen. Undertegnede er kjent med at bud og budlogg vil bli fremlagt for kjøper ref. regler for budgivning. Ved flere budgivere gis gjensidig fullmakt til, hver for seg, å forhøye bud, motta aksept og/eller forestå alt i.f.m. budgivningen. Dersom bud sendes megler etter kontortid, må budgiver selv sørge for å gi megler beskjed per telefon i tillegg.

Ønsket overtagelsesdato: _____

Budet baseres på opplysninger og salgsvilkår som fremkommer av salgsoppgave datert: _____

KJØPET VIL BLI FINANSIERT SLIK:

Låneinstitusjon: _____ Referanse og tlf.nr.: _____ kr _____

Egenkapital: _____ kr _____

Totalt: _____ kr _____

BUDGIVERE:

Navn: _____	Navn: _____
Fødselsdato: _____	Fødselsdato: _____
Adr.: _____	Adr.: _____
Postnr.: _____ Sted: _____	Postnr.: _____ Sted: _____
Tlf.arb.: _____ Tlf.privat: _____	Tlf.arb.: _____ Tlf.privat: _____
E-post: _____ Arb.: _____	E-post: _____ Arb.: _____
Dato: _____ Sign.: _____	Dato: _____ Sign.: _____

LEGITIMASJON

LEGITIMASJON

Forbrukerinformasjon om budgivning

Sist oppdatert med virkning fra 1. juli 2025, i forbindelse med ikrafttredelse av endringer i eiendomsmeglingsloven.

Informasjonen er utarbeidet av Forbrukerrådet, Advokatforeningen ved Lovutvalget for eiendomsmegling, Eiendom Norge og Norges Eiendomsmeglerforbund, på grunnlag av bl.a. eiendomsmeglingsloven § 6-8.

Nedenfor gis en oversikt over de retningslinjer som anbefales ved budgivning på eiendommen. Avslutningsvis gis også en kort oversikt over de viktigste rettsreglene tilknyttet budgivning.

Før det legges inn bud på eiendommen oppfordres budgiver til å sette seg inn i all relevant informasjon om eiendommen, herunder salgsoppgave og tilstandsrapport.

GJENNOMFØRING AV BUDGIVNING:

1. Alle bud skal inngis skriftlig til megler, som formidler disse videre til selger. Med skriftlige bud menes også elektroniske meldinger som e-post og SMS når informasjonen i disse er tilgjengelig også for ettertiden. Kravet til skriftlighet gjelder også budforhøyelser, og motbud (bud fra selger), aksept eller avslag fra selger. Før formidling av bud til selger skal megler innhente gyldig legitimasjon og signatur fra budgiver. Kravet til legitimasjon og signatur er oppfylt for budgivere som benytter e-signatur som f.eks. BankID eller MinID.

2. Et bud bør inneholde eiendommens adresse (eventuelt gnr/bnr), kjøpesum, budgivers kontaktinformasjon, finansieringsplan, akseptfrist, overtakelsesdato og eventuelle forbehold som for eksempel usikker finansiering, salg av nåværende bolig ol. Normalt vil ikke et bud med forbehold bli akseptert før forbeholdet er avklart. Konferer gjerne med megler før bud inngis.

3. Megler skal legge til rette for en forsvarlig avvikling av budrunden. I forbrukerforhold (dvs. der selger er forbruker) skal megleren ikke formidle bud med kortere akseptfrist enn kl. 12.00 første virkedag etter siste annonserte visning. Etter denne fristen bør budgivere ikke sette en kortere akseptfrist enn at megler har mulighet til, så langt det er nødvendig, å orientere selger, budgivere og øvrige interessenter om bud og forbehold. Dersom bud inngis med en frist som åpenbart er for kort til at megleren kan avvikle budrunden på en forsvarlig måte som sikrer selger og interessenter et tilstrekkelig grunnlag for sine handlingsvalg, vil megler fraråde budgiver å stille slik frist.

4. Megler skal ikke formidle bud med forbehold om at budet eller forbehold i budet skal holdes skjult (hemmelig) for andre budgivere og interessenter.

5. Megleren vil uoppfordret gi sin vurdering av det enkelte bud overfor selger, når budet er gitt innenfor fristene i punkt 3.

6. Megleren skal, så langt det er nødvendig og mulig, holde budgiverne skriftlig orientert om mottatte bud, herunder budets størrelse, forbehold og akseptfrist. Megler skal så snart som mulig bekrefte skriftlig overfor budgivere at budene deres er mottatt. For øvrig vil megler, på forespørsel fra andre, opplyse om aktuelle bud på eiendommen, herunder relevante forbehold.

7. Kopi av budjournal skal gis til kjøper og selger uten ugrunnet opphold etter at handel er kommet i stand. Dersom det er viktig for budgiver å bevare sin anonymitet, bør budet formidles gjennom fullmektig.

8. Etter at handel har kommet i stand, eller dersom en budrunde avsluttes uten at handel er kommet i stand, kan en budgiver kreve kopi av budjournalen i anonymisert form.

VIKTIGE AVTALERETTSLIGE FORHOLD:

1. Det eksisterer ingen angrerett ved salg/kjøp av fast eiendom.

2. Når et bud er inngitt til megler og innholdet i budet er formidlet til selger (slik at selger har fått kunnskap om budet), kan budet ikke kalles tilbake. Budet er da bindende for budgiver frem til akseptfristens utløp, med mindre budet før denne tid avslås av selger eller budgiver får melding om at eiendommen er solgt til en annen. Man bør derfor ikke gi bud på flere eiendommer samtidig dersom man ikke ønsker å kjøpe flere enn en eiendom.

3. Selger står fritt til å forkaste eller akseptere ethvert bud, og er for eksempel ikke forpliktet til å akseptere høyeste bud.

4. Når en aksept av et bud har kommet frem til budgiver innen akseptfristens utløp er det inngått en bindende avtale.

5. Husk at et eventuelt bud fra selger til kjøper (såkalte «motbud»), avtalerettslig er et bindende tilbud som medfører at det foreligger en avtale om salg av eiendommen dersom budet i rett tid aksepteres av kjøper.

FORBRUKERRÅDET · Norges Eiendomsmeglerforbund · EIENDOM NORGE · Advokatforeningen

proaktiv.no

Edvard Nyberg
Partner/Eiendomsmegler
954 76 994
en@proaktiv.no

PROAKTIV

Proaktiv Lillestrøm
Postboks 208 , 2001 LILLESTRØM, 63 80 59 90, lillestrom@proaktiv.no