

PROAKTIV

Fritidsbolig
med nærhet
til sjøen

Bilvei helt fram - Uteplass!

BUKKHOLMVEIEN 101



Våre kontorer

TRØNDELAG

• **Trondheim**
Bassengbakken 4,
7069 Trondheim
Tlf.: 73 99 22 55
trondheim.sentrum@proaktiv.no

• **Heimdal**
Søbstadveien 1, 7088 Heimdal
Tlf.: 72 59 92 40
heimdal@proaktiv.no

• **Moholt**
Brøsetveien 168,
7069 Trondheim
Tlf.: 73 20 26 50
moholt@proaktiv.no

MØRE OG ROMSDAL

• **Ålesund**
Løvenvoldgata 7, 6002 Ålesund
Tlf.: 91 73 83 52
jon@proaktiv.no

VESTLAND

• **Småstrandgt.**
Småstrandgaten 6, 5014 Bergen
Tlf.: 55 36 40 40
proaktiv.bergen@proaktiv.no

• **Sandviken**
Chr. Michelsensgt. 5A, 5012 Bergen
Tlf.: 55 30 32 00
sandviken@proaktiv.no

• **Arna & Åsane**
Myrdalsvegen 22, 5130 Nyborg
Tlf.: 47 50 69 11
arna.aasane@proaktiv.no

• **Voss**
Vangsgata 16, 5700 Voss
Tlf.: 56 52 19 50
voss@proaktiv.no

ROGALAND

• **Haugesund**
Haraldsgata 139, 5527 Haugesund
Tlf.: 90 84 36 56
haugesund@proaktiv.no

• **Stavanger**
Løkkeveien 52, 4008 Stavanger
Tlf.: 51 52 75 75
stavanger@proaktiv.no

• **Sandnes**
Langgata 3, 4306 Sandnes
Tlf.: 51 66 88 00
sandnes@proaktiv.no

• **Sola**
Solakrossen 13, 4050 Sola
Tlf.: 98 08 94 03
sola@proaktiv.no

• **Jæren**
Torgvegen 2, 4350 Kleppe
Tlf.: 51 48 22 00
jaeren@proaktiv.no

AGDER

• **Kristiansand**
Fjellgata 4, 4612 Kristiansand
Tlf.: 45 90 91 00
kristiansand@proaktiv.no

OSLO

• **Briskeby**
Løvenskioldsgt. 23, 0260 Oslo
Tlf.: 22 44 24 00
briskeby@proaktiv.no

AKERSHUS

• **Lørenskog**
Rådmann Paulsens gate 28
1461 Lørenskog
Tlf.: 67 90 40 10
lorenskog@proaktiv.no

• **Lillestrøm**
Storgata 5A, 2001 Lillestrøm
Tlf.: 63 80 59 90
lillestrom@proaktiv.no

BUSKERUD

• **Drammen, Lier & Holmestrand**
Albums gate 15, 3016 Drammen
Tlf.: 97 74 42 47
drammen.lier@proaktiv.no

ØSTFOLD

• **Sarpsborg**
Torggata 8, 1707 Sarpsborg
Tlf.: 69 12 60 60
borg@proaktiv.no



SKJEBERG/ULLERØY

Fritidsbolig med nærhet til sjøen - Bilvei helt fram - Uteplass!

NØKKEL- INFORMASJON



Adresse: Bukkholmveien 101, 1747
SKJEBERG

Gnr./Bnr.: Gnr. 1134, bnr. 115, i SKJEBERG
kommune

Prisantydning: 2.500.000,-

Omkostninger: 81.490,-

Totalpris: 2.581.490,-

Kommunale avgifter: 16.193,-

Boligtype: Fritidseiendom

Byggeår: 1960

Rom/soverom: 3/2

BRA: 92 m²

BRA-i: 84 m²

Garasje/Parkering: Parkeringsmulighet på
tomten.

Tomt: 736.6 m²

INNHold

2

Nøkkelinformasjon

4

Leder/megler

5

Kontorets side

6

Nærområdet

10

Informasjon om
boligen

14

Boligen i bilder

22

Plantegninger

26

Kjerneinformasjon

30

Vedlegg

87

Budskjema

”

"For oss i Proaktiv er det å megle boliger som å spille sjakk. Vi overlater ingenting til tilfeldighetene. Det merker både den som skal selge bolig og den som skal kjøpe."

Eiendomsmegler MNEF: **Geir Inge Rangøy Johannessen**



Geir Inge Rangøy Johannessen
Eiendomsmegler MNEF
Mobil: 906 47 394
E-post:
geir.johannessen@proaktiv.no

AVDELING:
Proaktiv Sarpsborg
Telefon: 69 12 60 60
Meglerhuset Borg AS
Org. nummer: 994976192

EN NY HVERDAG

Geir Inge Rangøy Johannessen er godkjent megler fra Finanstilsynet og medlem av MNEF og har mange år bak seg i eiendomsbransjen og har over 2 000 boligsalg i Sarpsborg og omegn. Han har opparbeidet seg sterk lokalkunnskap og har bunnsolid kontroll på salgsprosessen. Dette har skapt gode resultater for kundene hans.

Geir jobber for at du skal få den beste oppfølgingen og en optimal pris for din bolig. I en salgsprosess er han god på å se løsninger for både kjøper og selger. Han vet hvordan han skal fremheve kvaliteter ved en bolig som treffer den riktige kjøpergruppen.

Samt å gi riktige råd til riktig tid for å skape verdi på kundens vegne.

Den ultimate godfølelsen er når Geir oppnår et resultat som selger er fornøyd med - samtidig som kjøper er begeistret over å ha kjøpt drømmeboligen. Å megle frem avtaler som beriker livet til alle involverte parter, er det som driver Geir i jobben som megler.

Eiendomsmegler MNEF **Geir Inge Rangøy Johannessen**



«Verdifulle kunder fortjener verdifull rådgivning.»



Proaktiv Sarpsborg

Med faglig kompetanse, lang erfaring, unik lokalkunnskap og nøye planlegging hjelper vi deg med å finne den rette kjøperen som gir den riktige prisen for din bolig.

Beliggenhet

Velkommen til oss i kjernen av Sarpsborg i hyggelige lokaler. Med beliggenhet i bykjernen er det alltid enkelt å komme innom oss.

Vi står klar til å ta imot deg. Velkommen inn for en hyggelig prat!

Meglerhuset Borg AS

Torggata 8, 1707 Sarpsborg
Tlf.: 69 12 60 60
E-post: borg@proaktiv.no

Proaktiv Sarpsborg har lang erfaring innenfor salg av bolig, næring og prosjekt. Alle som jobber på kontoret arbeider for at kunder skal få en optimal pris på sin eiendom, i en handel som er trygg både for kjøper og selger.

Her finner du svært erfarne og engasjerte meglere, som har hatt gleden av å hjelpe tusenvis av mennesker med å selge og kjøpe bolig. Det er deres tilnærming til meglerfaget, unike lokalkunnskap og høye kompetanse som gjør at de lykkes så godt.

Proaktiv Sarpsborg vet at salg av eiendom er en tillitssak, og derfor forteller de alltid hva de skal gjøre, og gjør det de har sagt at de skal gjøre. Ved å lage en plan og unngå at tilfeldighetene får spillerom, så oppnår de høyest mulig pris, og gjør prosessen trygg og effektiv.

De står til enhver tid klare til å hjelpe deg, enten du skal selge eller kjøpe eiendom.

Du er alltid velkommen innom for en hyggelig boligprat i Torggata 8, og de gleder oss til å ta deg imot.

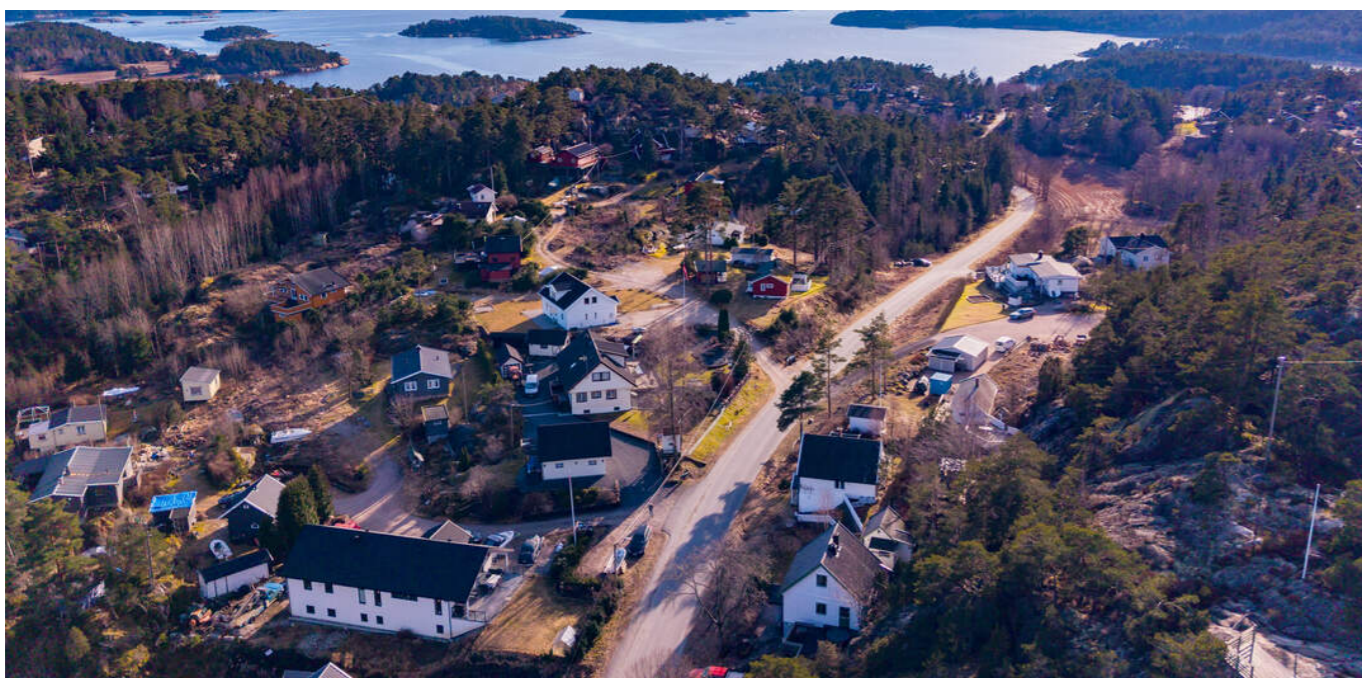

SKJEBERG/ULLERØY

Kommune: SKJEBERG / **Område:** Skjeberg/Ullerøy

Med en ny bolig følger en ny beliggenhet. Du kjøper på mange måter hva området rundt har å by på. Butikker, turområder, avstand til skoler og barnehager, eller studiesteder og kulturelle scener. Bor du riktig - har du det bedre.

Beliggenhet

Fritidsboligen i Bukholmveien 101 har en attraktiv og tilbaketrukket beliggenhet i grønne og rolige omgivelser i Sarpsborg. Eiendommen ligger skjermet til, med naturen som nærmeste nabo, og byr på et fredelig fristed godt egnet for rekreasjon og avkobling fra hverdagen.

Området preges av spredt fritidsbebyggelse og naturområder som gir gode muligheter for friluftsliv året rundt. Her kan man nyte stillhet, fugleliv og naturnære omgivelser, enten man foretrekker rolige dager på terrassen eller aktive turer i skog og mark. Nærområdet egner seg godt for gåturer, sykling og utendørsaktiviteter, og gir en tydelig følelse av å være "borte", samtidig som byen er innen kort rekkevidde.

Til tross for den landlige og rolige beliggenheten, er det relativt kort avstand til dagligvarehandel og øvrige servicetilbud.



OFFENTLIG TRANSPORT

Sarpsborg stasjon Linje RE20	22 min 🚗 18.7 km
Fredrikstad stasjon Linje RE20, RX20	24 min 🚗 19.8 km
Bukholmveien 4 Linje 143	1 min 🚶 0.1 km
Bukholmveien 3 Linje 143	3 min 🚶 0.2 km

DAGLIGVARE

Rema 1000 Skjeberg PostNord	13 min 🚗 10.9 km
Kiwi Årum PostNord	16 min 🚗 16 km

VARER/TJENESTER

AMFI Borg	18 min 🚗
Apotek 1 Begby	18 min 🚗

SPORT

Ullerøy leirskole Ballspill	16 min 🚶 1.6 km
Ullerøy skole - ballbinge Ballspill	4 min 🚗 2.2 km

LADEPUNKT FOR EL-BIL

Circle K Alvim	18 min 🚗
Fortum Hurtigladestasjon Brennes A...	18 min 🚗

«Verdifulle kunder fortjener verdifull rådgivning.»

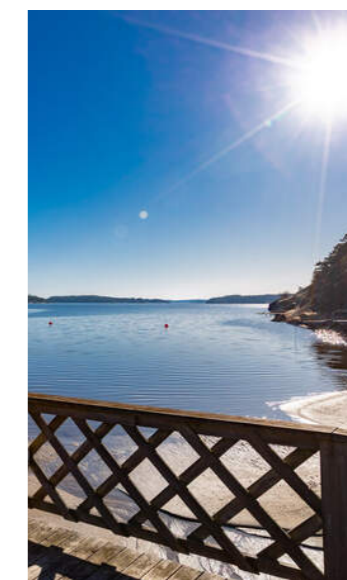

Nabolaget ditt!

Stedet du bor blir en del av deg



Fritidsboligen passer godt for deg som ønsker et lett tilgjengelig feriested, enten til helgebruk eller lengre opphold, med enkel adkomst og lave terskler for bruk gjennom store deler av året.



Et innblikk i ditt nye nærområde og hva det har å by på.
Passer det dine ønsker og behov?



Adkomst

Fra Sarpsborg sentrum, kjør ut av byen og følg skilting i retning Kurland/Bukholm. Ta av inn på Bukholmveien og følg denne videre gjennom skog- og landbruksområder. Bukholmveien 101 ligger etter hvert på høyre side. Kjøretiden fra sentrum er normalt ca. 10-15 minutter, avhengig av trafikforhold.

Se forøvrig kartfunksjonen i boligannonsen eller på eiendommens hjemmeside for veibeskrivelse.



AVSTAND TIL SJØ

291 m



AKTIVITETER

Kjerringholmen	5 min
Brandstorp Gård	10 min
Marits Rideskole	12 min
Feriehjemmet bade plass	12 min
Bukten Kafé	13 min
Valberg Marina	14 min
Vispen bade plass	13 min
Isi Bar	15 min



AVSTAND TIL BYER

Sarpsborg	23 min
Fredrikstad	28 min
Oslo	1 t 19 min

VELKOMMEN TIL BUKKHOLMVEIEN 101

Vi starter utendørs...

Parkering

Parkeringsmulighet på tomten.

Tomtestørrelse

736 m²

Beskrivelse av tomt

Tomten er skrånende og opparbeidet med gruset gårdsplass og diverse prydbusker. Det er laget integrerte uteplasser. Noe av tomten er naturtomt.

TAKST OG TILSTAND

Byggemåte

Fritidsboligen er oppført i 1960 med konstruksjoner som var vanlige for byggeperioden. Dagens krav til isolering og tetthet er strengere enn da bygget ble oppført.

Bygningen er fundamentert på faste masser eller fjell.

Grunnmuren er av betong/mur. Underetasjen er i betong/mur, som er pusset og malt utvendig.

Dreneringen rundt boligen er av ukjent type og alder.

Veggkonstruksjonen består av bindingsverk fra byggeåret, med utvendig stående og overflatebehandlet trepanel.

Taket er en saltakskonstruksjon med plassbygde takstoler og undertak av bordtak.

Taktekkingen består av betongtakstein lagt på sløyfer og lekter.

Takrenner, nedløp og beslag er utført i plastbelagt stål.

Etasjeskiller mot grunn har begrenset fuktsikring.

Vinduer er utført med isolerglass i trerammer. Ytterdør og verandadør er i tre, hvorav verandadøren har isolerglass.

Eiendommen har en terrasse i trekonstruksjon med utgang fra stuen, samt en utvendig tretrapp.

TG2 - Avvik som kan kreve tiltak:

- Utvendig - Taktekking

Avvik: • Mer enn halvparten av forventet brukstid er passert på taktekkingen.

• Mer enn halvparten av forventet brukstid er passert på undertak.

- Utvendig - Nedløp og beslag

Avvik: • Det mangler snøfangere på hele eller deler av taket, men det var ikke krav om dette på byggemeldingstidspunktet.

• Mer enn halvparten av forventet brukstid er passert på renner/nedløp/bslag.

Det mangler nedløp på inngangsparti.

- Utvendig - Veggkonstruksjon

Avvik: • Det er ingen eller liten lufting i nedre kant av kledning mot grunnmur.

Noe sprekker i puss. Varierende utlufting bak panel.

- Utvendig - Takkonstruksjon/Loft

Avvik: • Det er begrenset/dårlig ventilering av takkonstruksjonen.

Isolasjon går noen steder helt ut til undertak. Noe fuktskjolder i konstruksjonen enkelte steder. Konstruksjonen er undersøkt fra takluke. Loft har vannskelig adkomst med lav takhøyde og manglene gulv. Dette er en sikkerhetsrisiko som gjør det vanskelig og innsisere hele loftet. Det er også en risiko for å skade konstruksjonen når det ikke er gangbart gulv. Det opplyses knevegger ikke er isolert.

- Utvendig - Vinduer

Avvik: • Det er avvik:

Noe kondensmerker på enkelte vinduer. Noe værslitasje utvendig. Mer en halvparten av forventet brukstid er passert.

- Utvendig - Balkonger, terrasser og rom under balkonger

Avvik: • Det er avvik:

Noe tørkesprekker. Tildstand også med tanke på alder.

- Innvendig - Overflater

Avvik: • Det er avvik:

Noe bruksslitasje med stedvise merker.

Det er synlig fjell i overgang gulv / vegg i u.etg. Det er noe fukt vandring i fjell.

- Innvendig - Etasjeskille/gulv mot grunn

Avvik: • Det er målt høydeforskjell på mellom 15-30 mm gjennom hele rommet. Tilstandsgrad 2 gis med bakgrunn i standardens krav til godkjente måleavvik.

- Innvendig - Pipe og ildsted

Avvik: • Mer enn halvparten av forventet brukstid er passert på pipe.

• Pipa har rennmerker etter sotvann.

- Innvendig - Rom Under Terreng

Avvik: • Kjeller har begrenset ventilering/luftgjennomstrømning.

Det er gjennom målinger påvist høyt fuktnivå i trevegger i underetg./kjeller, Det er utforede vegger i U.etg. Dette er en risikokonstruksjon. Mulig skjult svikt.

- Våtrom - U.Etasje > Bad > Overflater Gulv

Avvik: • Det er påvist at høydeforskjell fra topp slukrist til gulv/synlig topp membran ved dørterskel er mindre enn 25 mm.

• Det er påvist avvik i fallforhold til sluk i forhold til krav i forskrift på byggetidspunktet.

- Våtrom - U.Etasje > Bad > Sluk, membran og tettesjikt

Avvik: • Mer enn halvparten av forventet brukstid er passert på membranløsningen.

• Det er avvik:

Det foreligger ikke dokumentasjon på oppbygging av baderomsgulv. Hvordan dette og eventuelt membranløsninger er utført er ukjent.

- Våtrom - U.Etasje > Bad > Tilliggende konstruksjoner våtrom

Avvik: • Hulltaking er foretatt og det er påvist avvik i konstruksjonen.

Det er registrert fukt i vegg.

- Våtrom - U.Etasje > Vaskerom > Tilliggende konstruksjoner våtrom

Avvik: • Det er avvik:

Det er tatt hull i vegg og avdekket høye verdier. Dette må sees i sammenheng med måling gjort under "Rom under terreng"

- Kjøkken - 1.Etasje > Kjøkken > Overflater og innredning

Avvik: • Det er avvik:

Tildstand settes med tanke på alder. Noe bruksslitasje med stedvise merker.

- Kjøkken - 1.Etasje > Kjøkken > Avtrekk

Avvik: • Det er manglende forsert mekanisk avtrekk fra kokesone i kjøkkenet.

- Spesialrom - 2.Etasje > Toalettrom > Overflater og konstruksjon

Avvik: • Toalettrom har kun naturlig avtrekk fra rommet, NS 3600 krever mekanisk avtrekk for å kunne gi TG 0/1.

- Tekniske installasjoner - Vannledninger

Avvik: • Rørkursene på rør-i-rør systemet på vannledninger er ikke merket.

• Vurdering er basert på alder. Tilstandsgrad 2 gis med bakgrunn i at mer enn halvparten av forventet brukstid for skjulte røranlegg er passert. Det er nå ingen symptomer på funksjonssvekkelse, men vær oppmerksom på at dette er en risikokonstruksjon.

- Tekniske installasjoner - Avløpsrør

Avvik: • Vurdering er basert på alder. Tilstandsgrad 2 gis med bakgrunn i at mer enn halvparten av forventet brukstid for skjulte røranlegg er passert. Det er nå ingen symptomer på funksjonssvekkelse, men vær oppmerksom på at dette er en risikokonstruksjon.

- Tekniske installasjoner - Ventilasjon

Avvik: • Det er påvist mangelfull ventilasjon på ett eller flere rom i boligen.

- Tekniske installasjoner - Varmtvannstank

Avvik: • Det er påvist at varmtvannstank er over 20 år

- Tomteforhold - Fuktsikring og drenering

Avvik: • Det mangler, eller på grunn av alder er det sannsynlig at det mangler, utvendig fuktsikring av grunnmuren ved kjeller/underetasje.

• Mer enn halvparten av forventet levetid på drenering er overskredet.

- Tomteforhold - Grunnmur og fundamenter

Avvik: • Det er avvik:

Eldre gulv mot grunn har ofte begrenset fuktsikring mot grunnen. Tilstand settes med tanke på alder. Noe tørrsprekker.

TG3 - Store eller alvorlige avvik:

- Våtrom - U.Etasje > Vaskerom > Generell

Avvik: - Våtrommet må oppgraderes for å tåle normal bruk etter dagens krav.

Våtrommet må oppgraderes for å tåle normal bruk etter dagens krav. Det er ikke behov for å gjennomføre en detaljert tilstandsanalyse, etter standardens krav settes tilstand i hht NS 3600 automatisk til TG 3. Selv om rommet skulle fungere tilfredsstillende til dagen bruk.

- Tomteforhold - Terrengforhold

Avvik: - Terrengtet faller inn mot bygningen og det er maksimale forhold for vann inn mot muren.

TG IU - Konstruksjoner som ikke er undersøkt:

- Tomteforhold - Utvendige vann- og avløpsledninger:

Utvendige vann- og avløpsledninger er nedgrav og av naturlige årsaker ikke sjekket. Det er ikke opplyst om pålegg, funksjonsfeil eller andre mangler ved anlegget.

- Tomteforhold - Andre tomteforhold: Eiendommen har en badestamp. Denne er ikke kontrollert.

Bygningssakskyndig

Sigurd Grydeland

Sammendrag selgers egenerklæring

Boligen ble kjøpt i 2009.

2. Er det utført arbeid på bad, vaskerom eller toalettrom?

Ja

Firmanavn: Murmester Vidar Enderud, Rognstad vvs, Finn Brenni Elektr, Skjeberg Elektro

Beskrivelse: Flislegging Rør og el.

3. Har det lekket vann utenfra og inn, eller er det sett andre tegn til fukt?

Ja

Beskrivelse: Det renner inn fra fjellet og forsvinner i grunnen. Ikke noe problem.

4. I din leilighet, er det utført arbeid på tak, yttervegg, vindu eller annen fasade?

Ja

Firmanavn: Bjørge Knut

Beskrivelse: Byttet takstein, yttervegger, vinduer og dører.

6. Har leiligheten kjeller, underetasje eller andre rom under bakken?

Ja

7. Er det observert vann eller fukt i kjeller, krypkjeller eller underetasje?

Ja

Beskrivelse: Vann renner under gulvet og ut. Hytta står på en steinrøys i bratt terreng.

8. Er det utført arbeid med drenering?

Ja

Firmanavn: Bjørge Knut

Beskrivelse: Nye trapper og terrasser, badestamp.

9. Har det vært feil på det elektriske anlegget?

Ja

Beskrivelse: Byttet termostat i bad.

10. Er det utført arbeid på det elektriske anlegget?

Ja

Firmanavn: Finn Brenni

Beskrivelse: Nytt åpent anlegg, varmekabler og gang.

13. Er det utført arbeid på utvendige eller innvendige avløpsrør eller vannrør?

Ja

Firmanavn: Kommunen

Beskrivelse: Påkobling av vann og avløp.

18. Har det vært feil eller gjort endringer på ildsted eller pipe?

Ja

Beskrivelse: Ny brannmur, byttet ovn.

21. Har det vært mugg, sopp eller råte i boligen eller andre bygninger på eiendommen?

Ja

Beskrivelse: Før restaurering, hytta ble ribbet og all råte ble fjernet. Bjelkelag byttet mot løs Leca.

28. Er det andre forhold av betydning eller sjenanse for eiendommen eller nærområdet?

Ja

Beskrivelse: Litt usikkert fjell. Det er en hytte og ikke en leilighet.

29. Foreligger det planer eller bestemmelser som kan medføre endringer av felleskostnader eller fellesgjeld?

Ja

Beskrivelse: 200kr

«ALT SOM ER VERDT Å GJØRE,
ER VERDT Å GJØRES BRA.»

Lord Philip Chesterfield

VELKOMMEN INN!

Vi har sett på fasade, uteplasser og tekniske beskrivelser. Nå skal vi inn i boligen og ta for oss alle rom.



Innhold

Fritidsbolig over 3 plan som inneholder:

U. etasje: Entre, bad, bod, vaskerom og trapperom.
1. etasje: Trapperom, stue, kjøkken og soverom.
2. etasje: Trapperom, soverom og toalettrom.

Det medfølger også en utvendig bod/anneks.

Areal

Fritidsbolig

Bruksareal:
Underetasje
BRA-i: 19 kvm
Total BRA: 19 kvm

1. etasje
BRA-i: 43 kvm
Total BRA: 43 kvm

2. etasje
BRA-i: 22 kvm
Total BRA: 22 kvm

Terrasse- og balkongareal:
2. etasje: 32 kvm

Bod
Bruksareal:
1. etasje
BRA-e: 8 kvm
Total BRA: 8 kvm

Arealene er oppgitt av bygnings sakkyndig på grunnlag av NS3940(2023). Eventuelle betegnelser på rom er angitt ut fra faktisk bruk, uavhengig av hva som er godkjent hos bygningsmyndighetene. Vedlagte plantegninger er ikke målbare.

Fritidsbolig
Terrasse konstruksjonen er større. Det resterende vurderes som gangbane.

Standard

Fritidsbolig med normal standard som ligger sentralt i Ullerøy. Det er laget terrasse på uteområde som man kan nyte fine sommerkvelder. Enkel adkomst fra veien og det er kort avstand til sjøen.

Hytta er på 3 plan med inngang i kjeller.
I kjeller etasjen finner vi bod, vaskerom og bad.

Badet er flislagt og innehar dusjnise, vegghengt toalett og servant med innredning. Varmekabler i gulv. Mekanisk luftbehandling med vifte i vegg.

Fra gangen går det trapp opp til 1. etasje. Her er stuen som har åpen løsning til kjøkken.

Stuen er lys og det er montert vedovn. Fra stuen er det utgang til terrassen.
Fra terrassen har man tilgang til bod/anneks som har soveplass og toalettrom.

Kjøkken har innredning med profilerte fronter og laminat benkeplate. Det er frittstående hvitevarer. Plass til kjøkkenbord om man ønsker det.

Det er ett soverom i denne etasjen. Fra soverommet er det utgang til en uteplass.

I 2. etasje er det gang, ett soverom og toalettrom.

Fritidsboligens rom har fliser på gulv.
Vegger er med fliser, tapet, panel og mdf-plater.
Himling er med panel.
Mursteinspipe med vedovn i stue.

Fritidsboligen har naturlig ventilering
Vvb på ca 180 l.
Hovedsikring med underkurser. Automatsikringer.
Overspenningsvern.

I bod/anneks er det toalett og soverom.

Oppvarming

Eiendommen varmes opp med vedovn, varmekabler og elektrisitet.

Info strømforbruk

Årlig strømforbruk på ca. 8.000 kWh iflg selger.

Info energiklasse

Boligen er ikke energimerket, og kan risikere å få dårligste energiklasse som tilsvarer rød G. Interessenter gjøres oppmerksom på at de kan få laget energiattest innen ett år etter at kjøpsavtalen ble inngått, på selgers regning.



STUE

Stuen er lys og det er montert vedovn. Fra stuen er det utgang til terrassen.



KJØKKEN

Kjøkkenet har innredning med profilerte fronter og laminat benkeplate. Det er frittstående hvitevarer. Plass til kjøkkenbord om man ønsker det.





BAD OG TOALETT

Hytta har både bad og et ekstra toalettrom.

Det er i tillegg et toalettrom i bod/anneks.

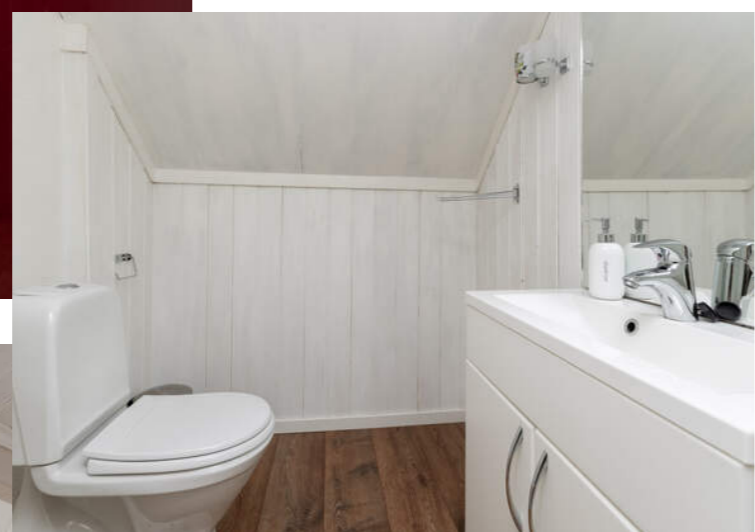

SOVEROM

Det er ett soverom i 1. etasje og ett soverom i 2. etasje på hytten.

I tillegg er det innredet et soverom i bod/anneks.





PLANTEGNINGER

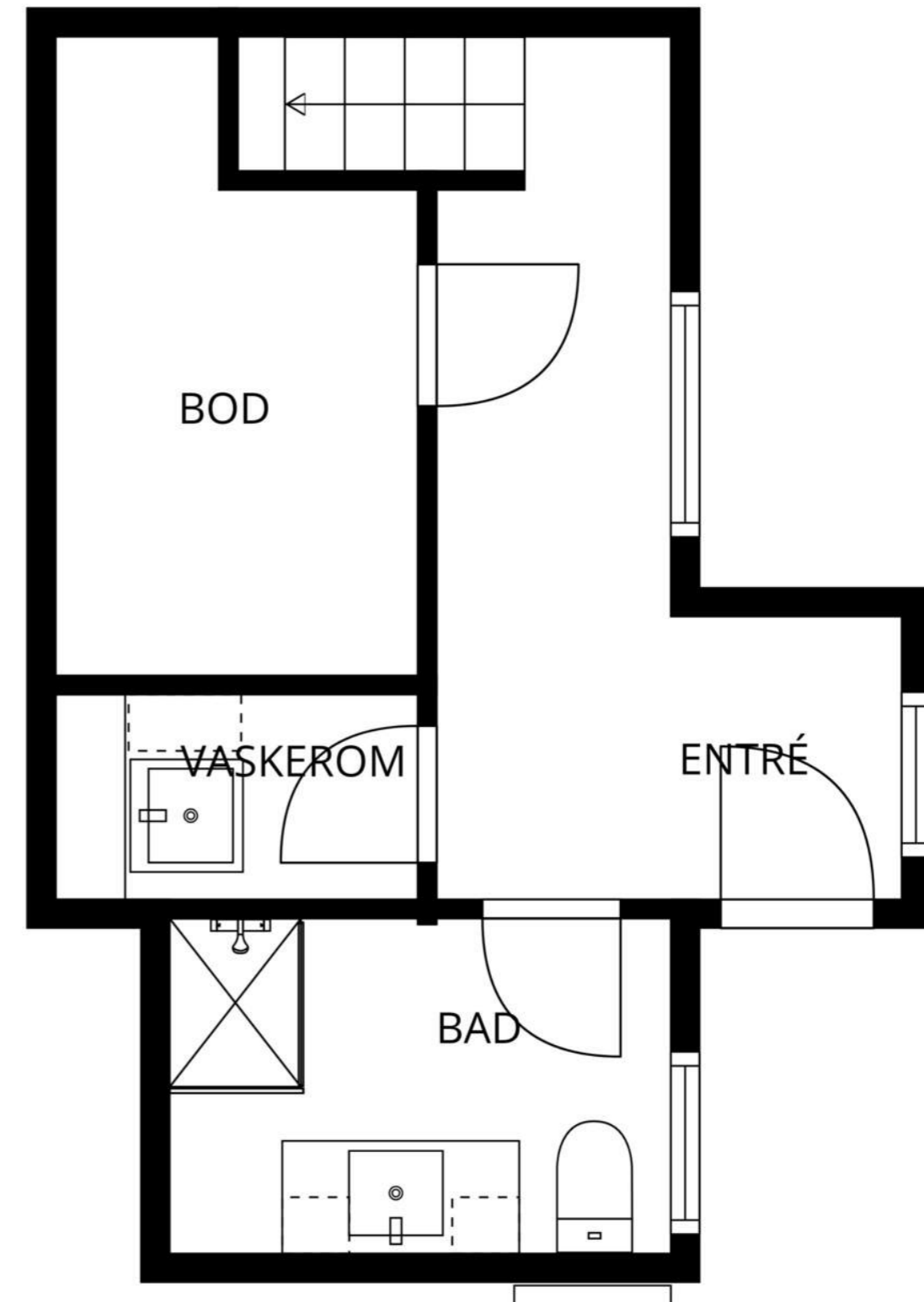

MÅL BEREGNES MED CUBICASA- TEKNOLOGI. DE ANSES Å VÆRE MEGET PÅLITELIGE, MEN IKKE GARANTERTE.



MÅL BEREGNES MED CUBICASA- TEKNOLOGI. DE ANSES Å VÆRE MEGET PÅLITELIGE, MEN IKKE GARANTERTE.

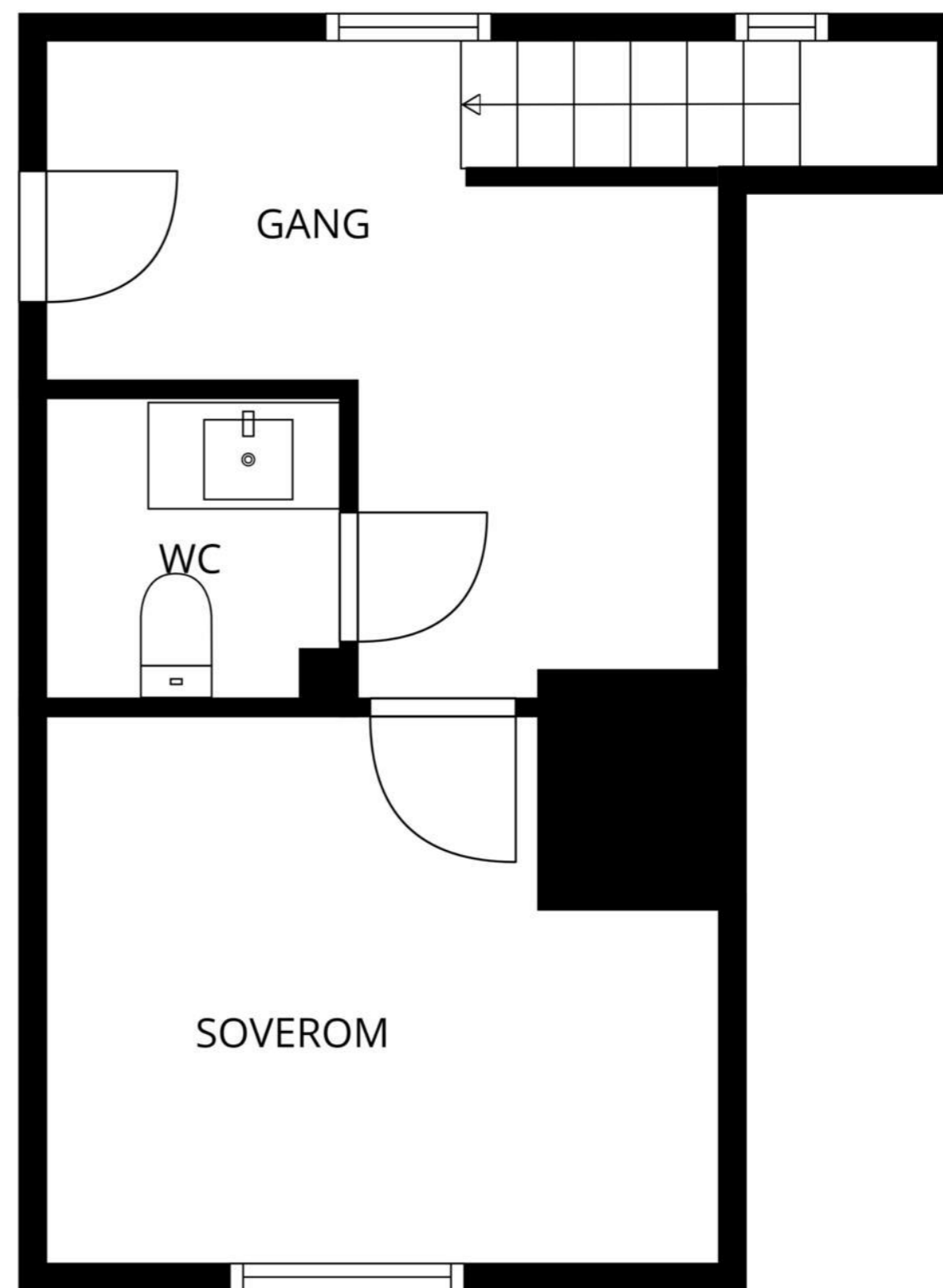

MÅL BEREGNES MED CUBICASA- TEKNOLOGI. DE ANSES Å VÆRE MEGET PÅLITELIGE, MEN IKKE GARANTERTE.

KJERNEINFORMASJON

ØKONOMI

Formuesverdi primær

464.910,- for 2024

Info kommunale avgifter

De kommunale avgiftene inkluderer vann-, avløp-, renovasjon- og feiing/tilsynsgebyr. Det kan forekomme variasjoner i avgiftene som følge av forbruk og eventuelle endringer i gebyrer og avgifter.

Kommunale avgifter

16.193,- for 2025

Info eiendomsskatt

Eiendomsskatt utgjør kr. 5.918,- av de kommunale avgiftene.

Info formuesverdi

Grunnlaget for beregning av eiendommens formuesverdi er for skatteåret 2026 endret. Beregningsmodellen vil nå ta utgangspunkt i eiendommens grunnkrets og ikke kommune som tidligere. Dette kan medføre at enkelte eiendommer vil få en betydelig høyere formuesverdi (spesielt for boliger med verdi over kr. 10.000.000,-) og derav høyere skattebelastning. Oppgitte formuesverdi er basert på den gamle beregningsmodellen og det tas forbehold om at formuesverdien kan øke ved endelig fastsettelse av formuesverdien i skatteåret.

Andre utgifter

I tillegg til kommunale avgifter må man påregne utgifter til strøm, forsikring og tv/internett.

Diverse

Selger er også medeier i felles sjøbu og bryggeannlegg sammen med 2 andre sameiere. Iflg avtale med grunneier så blir selgers andel av sjøbu og bryggeannlegg tilbakeført til grunneier ved et salg. En eventuell overdragelse av denne rettigheten må derfor avtales direkte med grunneier.

OFFENTLIGE FORHOLD

Ferdigattest/Midlertidig brukertillatelse

Finnes ikke i Sarpsborg kommunes arkiver.

Tinglyste heftelser og rettigheter

På eiendommen er det tinglyst følgende heftelser og rettigheter som følger eiendommens matrikkel ved overskjøting til ny hjemmelshaver:

3105/1134/115:
08.06.2016 - Dokumentnr: 510485 - Registrering av grunn
Denne matrikkelenhet opprettet fra:
Knr:3105 Gnr:1134 Bnr:96

01.01.2020 - Dokumentnr: 1908693 - Omnummerering ved kommuneendring
Tidligere: Knr:0105 Gnr:1134 Bnr:115

01.01.2024 - Dokumentnr: 258224 - Omnummerering ved kommuneendring
Tidligere: Knr:3003 Gnr:1134 Bnr:115

Regulerings- og arealplaner

Eiendommen ligger innenfor regulert område og omhandles av reguleringsbestemmelser til reguleringsplan: Søndre Ullerøy. Formål: Fritidsbebyggelse.

Eiendommen ligger innenfor Kystsoneplanen 2022-2034 med gjeldende bestemmelser.

Megler besitter kopi av reguleringsplaner med bestemmelser. Vi oppfordrer interessenter til å gjøre seg kjent med disse. Dersom det er ønskelig med ytterligere opplysninger knyttet til reguleringsforhold så oppfordrer vi interessenter til å kontakte Sarpsborg kommune.

Offentligrettslig pålegg

Det gjøres oppmerksom på at megler ikke har innhentet særskilte opplysninger om det finnes pålegg fra brann/feiervesen på eiendommen.

PRISANTYDNING INKLUDERT OMKOSTNINGER

Omk. kjøper beskrivelse

2 500 000,00 (Prisantydning)

Omkostninger

17 900,00 (Boligkjøperforsikring * (valgfritt))
62 500,00 (Dokumentavgift)
545,00 (Tinglysningsgebyr pantedokument)
545,00 (Tinglysningsgebyr skjøte)

63 590,00 (Omkostninger totalt (uten Boligkjøperforsikring))
81 490,00 (Omkostninger totalt (med Boligkjøperforsikring))

2 563 590,00 (Totalpris inkl. omkostninger (uten Boligkjøperforsikring))
2 581 490,00 (Totalpris inkl. omkostninger (med Boligkjøperforsikring))

Vi gjør oppmerksom på at ovennevnte totalsum er beregnet ut fra kjøpesum tilsvarende prisantydning. Det tas forbehold om endring i gebyrer.

Betalingsbetingelser

Kjøpesum med tillegg av omkostninger skal være disponibelt på meglers klientkonto innen overtagelse. Normalt innebærer dette at fullt oppgjør må være innbetalt på meglers klientkonto senest to virkedager før avtalt overtagelsesdato. Eventuelle vilkår knyttet til innbetalingen, eksempelvis pantedokument som skal tinglyses til fordel for kjøpers bank, må være megler i hende i god tid før overtagelse kan finne sted.

Kjøpesummen skal innbetales fra norsk finansinstitusjon og/eller kjøpers konto i norsk finansinstitusjon. Eventuell egenkapital skal innbetales i én samlet betaling fra kjøpers egen konto i norsk finansinstitusjon.

Det forutsettes at skjøte tinglyses på ny eier. Dersom kjøper ikke ønsker hjemmeloverføring av eiendommen til seg må det tas forbehold om dette i bud.

Alle eiendomsmeglingsforetak har lovpålagt forsikring av klientmidler begrenset oppad til kr 45 mill. Enkelt saker er forsikret inntil kr 15 mill. Dersom kjøpers låneinstitusjon krever tilleggsforsikring ved omsetning over 15 millioner, må kjøper selv eller dennes låneinstitusjon dekke utgiftene forbundet med dette.

Lovanvendelse

Eiendommen selges etter reglene i avhendingsloven. Salgsoppgaven er basert på de opplysningene selger har gitt til megler, den bygningssakyndiges tilstandsrapport, samt opplysninger innhentet fra kommunen, Kartverket og andre tilgjengelige kilder. Det er viktig at kjøper setter seg grundig inn i alle salgsdokumentene, herunder salgsoppgave, tilstandsrapport og selgers egenerklæring. Kjøper anses kjent med forhold som er tydelig beskrevet i salgsdokumentene, og slike forhold kan ikke påberopes som mangler. Dette gjelder uavhengig av om kjøper har lest dokumentene. Alle interessenter oppfordres til å undersøke eiendommen nøye, gjerne sammen med fagkyndig før bud inngis. Kjøper som velger å kjøpe usett kan ikke gjøre gjeldende som mangel noe han burde blitt kjent med ved undersøkelsen. Dersom det er behov for avklaringer, anbefaler vi at interessenter rådfører seg med eiendomsmegler eller egne rådgivere før det legges inn bud.

En bolig som har blitt brukt i en viss tid, har vanligvis blitt utsatt for slitasje og skader kan ha oppstått. Slik bruksslitasje må kjøper regne med, og det kan avdekkes enkelte forhold etter overtakelse som nødvendiggjør utbedringer. Normal slitasje og skader som nødvendiggjør utbedring, er innenfor hva kjøper må forvente og vil ikke utgjøre en mangel. Kjøper og selgers rettigheter og plikter reguleres av avtalen mellom partene, samt informasjonen som har vært tilgjengelig for kjøperen i forbindelse med handelen. Avtalen utfylles av avhendingsloven, og det gjelder ulike avtalevilkår avhengig av om kjøper er forbrukerkjøper eller ikke. Dette er nærmere beskrevet nedenfor.

På grunn av ulike avtalevilkår kan selger vurdere bud fra en som ikke er forbruker, ulikt fra en forbrukers bud. Dersom kjøper ikke er forbruker, er selger sitt mulige mangelsansvar begrenset fordi eiendommen selges «som den er». Selger kan ikke ta «som den er» forbehold ovenfor en forbrukerkjøper. Selv et lavere bud fra en som ikke er forbruker kan foretrekkes fordi begrensningen i mulig mangelsansvar kan ha egenverdi for selger.

Selger står fritt til å forkaste eller akseptere ethvert bud, og er for eksempel ikke forpliktet til å akseptere høyeste bud. Budgiver skal i budskjemaet avgi egenerklæring om budgiver er forbruker eller næringsdrivende/person som hovedsakelig handler som ledd i næringsvirksomhet.

Forbrukerkjøp - definisjon: Med forbrukerkjøp menes kjøp av eiendom når kjøperen er en fysisk person som ikke hovedsakelig handler som ledd i næringsvirksomhet.

Forbruker - avtalevilkår: Eiendommen har en mangel dersom den ikke er i samsvar med kravene som følger av avtalen, eller det foreligger brudd på bestemmelsene i avhendingsloven §§ 3-2 til 3-8. Hvis eiendommen ikke er i samsvar med det kjøperen må kunne forvente ut ifra alder, type og synlig tilstand, kan det være grunnlag for mangelskrav. Det samme gjelder hvis det er holdt tilbake eller gitt uriktige opplysninger om eiendommen. Dette gjelder likevel bare dersom man kan gå ut ifra at det virket inn på avtalen at opplysningen ikke ble gitt eller at feil uriktige opplysninger ikke blir rettet i tide på en tydelig måte. Boligen kan ha en mangel etter avhendingsloven § 3-3 dersom det er avvik mellom opplyst og faktisk innvendig areal, forutsatt at avviket er på 2% eller mer og minimum 1 kvm.

Ved beregning av et eventuelt prisavslag eller erstatning må kjøper selv dekke tap/kostnader opptil et beløp på kr. 10 000 (egenandel).

Ikke-forbruker (næringsdrivende) - definisjon: Hvis kjøper er en juridisk person, eller en fysisk person som hovedsakelig handler som ledd i næringsvirksomhet, vil kjøpet ikke anses som et forbrukerkjøp.

Ikke-forbruker - avtalevilkår: Eiendommen har en mangel dersom den ikke er i samsvar med kravene som følger av avtalen. Eiendommen selges «som den er», og selgers ansvar utover det konkret avtalte er da begrenset etter avhendingsloven § 3-9, første ledd andre setning. Avhendingsloven § 3-3 andre ledd fravikes, og hvorvidt boligens arealsvikt utgjør en mangel vurderes etter avhendingsloven § 3-8. Informasjon om kjøpers undersøkelsesplikt, herunder oppfordringen om å undersøke eiendommen nøye, gjelder også for kjøpere som ikke anses som forbrukere.

En forutsetning for salget er at skjøtet for eiendommen tinglyses på kjøper. Interessenter og kjøper må godta at selger og megler bruker elektronisk kommunikasjon i salgsprosessen.

Dersom kjøper er utenlandsk statsborger kreves det at vedkommende har et såkalt D-nummer til erstatning for norsk personnummer. Rekvirering av D-nummer må sendes Kartverket samtidig med innsending av skjøtet for tinglysing. Skjøtet blir liggende i Kartverket inntil kjøper har fått D-nummer av Skatteetaten.

Når Kartverket har mottatt D-nummeret fra Skatteetaten, vil skjøtet bli tinglyst umiddelbart. Rekvirering av D-nummer i forbindelse med tinglysing av skjøte vil ofte medføre at oppgjør og utbetaling til selger blir forsinket med noen uker. Kjøper må i disse tilfellene enten ta forbehold i bud om forsinket utbetaling til selger, eller være forberedt på å dekke forsinkelsesrenter til selger. Kontakt ansvarlig megler for informasjon før budgivning.

Opplysningene i salgsoppgaven er godkjent av selger. Alle interessenter oppfordres imidlertid til grundig besiktigelse av eiendommen, gjerne sammen med fagmann før bud inngis.

ØVRIGE KJØPSFORHOLD

Overtakelse

Overtakelse etter avtale med selger. Interessenter oppfordres til å angi ønsket overtakelse i budskjema.

Skjøte sendes for tinglysing i forbindelse med oppgjøret. Oppgjør forutsetter at det er gjennomført overtagelse og at partene har signert en overtakelsesprotokoll og sendt denne til oppgjørsavdelingen slik som avtalt i kontrakt. Det forutsettes at skjøte tinglyses i kjøpers navn. Hvis interessenter mot formodning ikke ønsker tinglysing av skjøte må det tas forbehold om dette i kjøpetilbudet.

Budgivning

Bud kan legges inn på nettannonsen på "gi bud" knappen eller via hjemmesiden. Ved elektronisk budgivning så kan bud legges inn trygt og enkelt med bank-ID. Megler kan også kontaktes for tilsendelse av budkjema og budskjema finnes også i salgsoppgaven.

All budgivning må foregå ved skriftlighet. Ikke nøl med å ta kontakt dersom det er behov for bistand for å gi bud.

Eiendomsmegler skal legge til rette for en forsvarlig avvikling av budrunden og kan ikke videreformidle bud med en kortere akseptfrist enn kl. 12.00 første virkedag etter siste annonserte visning. Etter klokken 11:30 anbefaler vi akseptfrist på minimum 30 minutter.

Megler tar ikke noe ansvar for forsinkelser på el- eller telenettet. Under budrunden kan akseptfristene kortes inn ved mottakelse av nye bud. Akseptfristen fra kjøper er absolutt. Det betyr at dersom selger velger å akseptere budet, må kjøper meddeles aksept innen utløpet av akseptfristen. Dersom du utsetter inngivelse av bud til tett opp mot akseptfristen er det en reell fare for at eiendommen kan bli solgt før ditt bud fremkommer til megler.

Personopplysningsloven

Vi gjør oppmerksom på at vi lagrer personopplysninger på interessenter, budgivere og kjøpere. Videre opplyser vi at mulighetene for å slette sine personopplysninger er begrenset, som følge av at eiendomsmeglingsforetak har plikt til å oppbevare kontrakter og dokumenter i minst 10 år, iht. eiendomsmeglingsforskriften. Du kan lese om vår behandling av personopplysninger i vår personvernerklæring på <https://proaktiv.no/personvernerklæring>

Hvitvaskingsreglene

Det følger av lov om tiltak mot hvitvasking og terrorfinansiering at meglerforetaket er forpliktet til å foreta kundetiltak av begge parter i handelen. For oppdragsgiver skjer dette i forbindelse med inngåelse av oppdraget, og for kjøper på tidspunkt for kontraktsinngåelse. Dersom slik kundekontroll ikke kan gjennomføres, er meglerforetaket pålagt å avstå fra gjennomføring av oppgjøret. Partene er selv ansvarlig for eventuelle kostnader og ansvar dette kan medføre uten at det kan anføres et kontraktsrettslig ansvar overfor meglerforetaket.

Boligselgerforsikring

Selger har tegnet boligselgerforsikring. Selgers egenerklæringskjema er vedlegg til dette prospekt. Forsikringsvilkår kan fås ved henvendelse til megler.

Boligkjøperforsikring

Mange kjøpere har anledning til å tegne boligkjøperforsikring. Vedlagt i salgsoppgaven følger informasjon om Boligkjøperforsikring fra Söderberg & Partners. Boligkjøperforsikring er en rettshjelpsforsikring som gir trygghet og profesjonell juridisk hjelp dersom det oppdages uventede feil eller mangler ved boligen de neste fem årene. Les mer om Boligkjøperforsikring i vedlagte materiell eller på <https://www.soderbergpartners.no/eiendom/boligkjoper/>.

Innbo og løsøre

Med mindre annet er uttrykkelig avtalt gjelder NEF's normgivende liste over løsøre og tilbehør, se vedlagt liste til salgsoppgaven. Til orientering er det full avtalefrihet om hva som skal følge med bolig og fritidsbolig ved salg. I de tilfeller det medfølger hvitevarer i handelen, overleveres disse uten noen form for garanti utover leverandørgaranti.

Eier

Knut Bjørge

Tilbud på lånefinansiering

Vi bistår mer enn gjerne med kontakt med ulike banker, men vi har ingen fast bankforbindelse da vi mener at vilkårene i ulike finansinstitusjoner varierer fra kundegruppe til kundegruppe. Vi kan således ikke anbefale en bestemt bank, men hjelper mer enn gjerne med å finne den banken som tilbyr deg best vilkår.

Meglers vederlag

Det er avtalt en fast pris pålydende kr. 120.000,- for gjennomføring av oppdraget.

Proaktiv Gruppen AS og eiendomsmeglingsforetakene som er tilknyttet Proaktiv har samarbeid med forskjellige foretak som tilbyr forbrukerne produkter eller tjenester i forbindelse med et salgsoppdrag. Våre samarbeidspartere er: Söderberg & Partners AS - formidler av boligkjøperforsikring, Gjensidige - formidler av boligselgerforsikring, Meglerfront - leverandør av digitale oppgjørsskjemaer og overtakelsesprotokoller som også inneholder tilbud til forbruker om tilpassede strøm-, internett- og alarmtjenester, Vend Marketplaces AS og Bomega AS - markeds plasser på nett, Schibsted - markedsføring i SOME, Eiendomsverdi - formidler av nabolagsprofiler. Hvilke produkter/ tjenester kjøper og selger får i forbindelse med oppdraget, kan variere ut fra hvor i landet eiendommen ligger.

Dato salgsoppgave
31.3.2026

VEDLEGG

«Det finnes ingen kunnskap som ikke er verdifull.»

-Edmund Burke



Tilstandsrapport

Fritidsbolig
Bukholmveien 101, 1747 SKJEBERG
SARPSBORG kommune
gnr. 1134, bnr. 115

Markedsverdi

2 500 000

Sum areal alle bygg: BRA: 92 m² BRA-i: 84 m²



Befaringsdato: 06.02.2026 Rapportdato: 31.03.2026 Oppdragsnr.: 11411-2941 Eiendomsverdi ref nr: KS1477
Autorisert foretak: Grydeland Eiendom AS Sertifisert Takstingenør: Sigurd Grydeland



Rapporten kan brukes i inntil ett år etter rapportdato, og kan ikke gjenbrukes ved flere boligsalg i denne perioden. Skjer det endringer, oppstår skader også videre på boligen, bør du som selger be om oppdatert rapport.

Norsk takst

Norsk takst er bransjeorganisasjonen for landets bygningssakkyndige og takstforetak, med om lag 1400 sertifiserte medlemmer fordelt på omtrent 1000 bedrifter. I boligomsetningen regnes takstrapportene som et helt avgjørende element i den informasjonen som gjøres tilgjengelig for kjøper. Årlig leverer medlemmene rundt 120.000 slike takster. Det gir unik oversikt over norske boliger, og bidrar til at alle oppdrag kan utføres med utgangspunkt i erfaringsbasert kvalitet.



Det stilles høye krav til utdanning, sertifisering og yrkesetikk. Norsk takst er opptatt av at boligomsetningen skal være trygg, og legger vekt på å opptre uavhengig av andre bransjeaktører. Bygningssakkyndige fakturerer sine tjenester uten hensyn til hvilken pris som oppnås, og skal heller ikke på annen måte ha noen egeninteresse knyttet til handelen.

Uavhengighet og god fagkunnskap har over tid bygget troverdighet og tillit. Både selger og kjøper skal kunne stole på bygningssakkyndiges vurderinger. For tilfeller der det likevel skulle oppstå misnøye med utført arbeid, har vi sammen med Forbrukerrådet etablert en klagenemnd.

Norsk takst har en sentral rolle i utviklingen av norske standarder, regler og profesjonsprinsipper, og representerer bransjen i alle relevante internasjonale fora. Dette sikrer at norske bygningssakkyndige tidlig kan tilpasse seg krav og bransjetrender fra utlandet, samtidig som takseringsfaget får en norsk stemme på verdensbasis. Organisasjonen bidrar i næringspolitisk sammenheng, og har vært en pådriver for å sikre at lover og regler gir trygghet for forbrukerne i boligomsetningen.

Grydeland Eiendom

Takstforetak



Rapportansvarlig

Sigurd Grydeland

Sigurd Grydeland

sigurd@grydelandeendom.no

922 21 119



Oppdragsnr.: 11411-2941

Befaringsdato: 06.02.2026

Side: 2 av 24

Bukholmveien 101, 1747 SKJEBERG
Gnr 1134 - Bnr 115
3105 SARPSBORG

Grydeland Eiendom AS
Gressvikveien 24
1621 GRESSVIK



Dette trenger du å vite om tilstandsrapporten



Hva er en tilstandsrapport?

En tilstandsrapport beskriver synlige skader/avvik eller tegn på skader/avvik på boligen. Rapporten fremhever vanligvis ikke positive egenskaper ved boligen.



Hva vurderer en bygningssakkyndig?

Den bygningssakkyndige vurderer boligen ut fra hva man kan forvente av en bygning av samme alder og type. Vurderingen gjøres som regel mot hvordan det var vanlig å bygge og regler som gjaldt da boligen ble oppført (søknadstidspunktet). Forhold som er vanlige for bygningens alder, slik som slitasje etter normal bruk regnes ikke som avvik.



Hva inneholder tilstandsrapporten?

Den bygningssakkyndige undersøker rom og bygningsdeler slik det kommer frem av [Forskrift til avhendingsloven](#). Tilstandsrapporten inneholder bare avvik som den bygningssakkyndige kan se eller kontrollere med enkle hjelpemidler. Det gjøres ikke nærmere undersøkelser slik som åpning av vegger eller andre bygningsdeler. I vegg mot våtrom og rom under terreng kan det borres et hull for å gjøre enkle undersøkelser slik som fuktsøk.

Når du kjøper en brukt bolig

Når du kjøper en brukt bolig, er det viktig å være oppmerksom på at dette ikke kan sammenlignes med å kjøpe en ny bolig. Måten boligen ble bygget på kan være annerledes enn i dag. Bygninger svekkes over tid, og utsettes for slitasje blant annet på grunn av bruk og vær og vind. Mange boliger fornyes helt eller delvis, noen i flere omganger, eller det oppføres tilbygg. Særlig for boliger som er pusset opp eller endret, er det viktig å merke seg at fornyelse av overflater ikke nødvendigvis betyr at bygningsdeler under er forbedret.

Vurdering mot byggeregler

Den bygningssakkyndige vil vurdere boligen mot hvordan det var vanlig å bygge og regler som gjaldt på søknadstidspunktet. Den bygningssakkyndige ser etter avvik som har betydning for og som reduserer boligens funksjon og verdi, og som kommer frem av forskrift til avhendingslova.

Noen bygningsdeler og forhold vil den bygningssakkyndige vurdere mot dagens regelverk. Etter dagens regelverk vil disse kunne få avvik og/eller TG2 eller TG3 uten at det nødvendigvis er krav om at avviket utbedres. Dette kan gjelde sluk, tettesjikt og fall på bad og vaskerom, forhold som gjelder sikkerhet mot brann, rekkverk, trapper osv.

Tilstandsrapporten beskriver ikke hele boligen

BYGNINGSSAKKYNDIGE SER FOR EKSEMPEL IKKE PÅ

- vanlig slitasje og normal vedlikeholdstilstand
- bagatellmessige forhold som ikke påvirker bygningens bruk eller verdi vesentlig
- etasjeskillere
- tilleggbygg slik som garasje, bod, annek, naust også videre
- utvendige trapper
- støttemurer
- skjulte installasjoner
- installasjoner utenfor bygningen
- full funksjonstesting av el- og VVS-installasjoner
- geologiske forhold og bygningens plassering på grunnen
- bygningens planløsning
- bygningens innredning
- løsøre slik som hvitevarer
- utendørs svømmebasseng og pumpeanlegg
- bygningens estetikk og arkitektur
- bygningens lovighet (bortsett fra bruksendringer, brannceller og forhold som åpenbart kan påvirke helse, miljø og sikkerhet)
- fellesarealer (med mindre boligeier har vedlikeholdsplikt for fellesarealer og dette er kjent for bygningssakkyndig, eller fellesarealet har en særlig tilknytning til boligen).

© iVerdi 2023 © Norsk takst 2023

Malen til denne rapporten, inkludert standardtekstene fra Norsk takst, er vernet etter åndsverkloven og kan kun benyttes av medlemsforetakene i Norsk takst og av takstingenjører som er sertifisert i slikt foretak, samt av kunder hos iVerdi og studenter hos NEAK. For andre aktører er eksemplarfremstilling av malen og standardtekster, som utskrift og annen kopiering til bruk som grunnlag for tilsvarende rapporter, bare tillatt når det er hjemlet i lov (kopiering til privat bruk, sitat o.l.) eller avtale med Norsk Takst ([Forside](#)) eller iVerdi ([Hjem-iVerdi](#)).

Utnyttelse i strid med lov eller avtale kan medføre erstatnings- og straffeansvar.

Oppdragsnr.: 11411-2941

Befaringsdato: 06.02.2026

Side: 3 av 24

Bukholmveien 101, 1747 SKJEBERG
Gnr 1134 - Bnr 115
3105 SARPSBORG

Grydeland Eiendom AS
Gressvikveien 24
1621 GRESSVIK
Norsk takst

Dette trenger du å vite om tilstandsrapporten

Tilstanden vurderes med ulike tilstandsgrader

Tilstanden gir uttrykk for en gitt forventet tilstand, blant annet vurdert ut fra alder og normal bruk. Ved Tilstandsgrad 0 (TG0) og Tilstandsgrad 1 (TG1) gir den bygningssakkyndige normalt ingen begrunnelse for valg av tilstandsgrad. Grunnen er at bygningen eller bygningsdelen da bare har normal slitasje. Ved skjulte konstruksjoner kan alder alene avgjøre tilstandsgrad. Når bygningssakkyndige anbefaler tiltak, for eksempel utbedringer, må brukeren av rapporten vurdere om tiltakene er nødvendige og lønnsomme. Når den bygningssakkyndige velger tilstandsgrad, baseres vurderingen på faste kriterier som følger av gjeldende bransjestandard for Teknisk tilstandsrapport ved omsetning av bolig og Forskrift til avhendingslova.

TG 0

TILSTANDSGRAD 0, TG0: INGEN AVVIK

Bygningsdelen skal være tilnærmet ny, ikke vise tegn på slitasje og det skal være lagt frem dokumentasjon på faglig god utførelse. Det er ingen merknader til delen.

TG 1

TILSTANDSGRAD 1, TG1: MINDRE AVVIK

Bygningsdelen skal bare ha normal slitasje, og strakstiltak skal ikke anses som nødvendig. Graden kan også brukes når delen er gammel og det er grunn til å varsle om faren for skader på grunn av alderen, eller når det er grunn til å overvåke delen spesielt på grunn av fare for større skader eller følgeskader.

TG 2

TILSTANDSGRAD 2, TG2: VESENTLIGE AVVIK OG MINDRE AVVIK SOM ETTER NS 3600 GIR TG 2

Bygningsdelen skal enten ha feil utførelse, en skade eller symptomer på skade, sterk slitasje eller nedsatt funksjon. Graden gis når bygningsdelen trenger vedlikehold eller tiltak i nær fremtid. Graden skal også brukes når delen er gammel og det er grunn til å varsle om faren for skader på grunn av alderen, eller når det er grunn til å overvåke delen spesielt på grunn av fare for større skader eller følgeskader.

TG 3

TILSTANDSGRAD 3, TG3: STORE ELLER ALVORLIGE AVVIK

Denne tilstandsgraden brukes ved kraftige tegn på forhold som man må regne med trenger utbedring straks eller innen kort tid. Det er påvist funksjonssvikt eller sammenbrudd.

TG IU

IKKE UNDERSØKT/IKKE TILGJENGELIG FOR UNDERSØKELSE

Det kan være avvik/skader som ikke er avdekket.

Informasjon om utbedringskostnader

Utbedringskostnadene i rapporten er sjablongmessige anslag basert på observerte forhold som feil, skader eller uregelmessigheter, samt foreslåtte tiltak. Disse anslagene er veiledende, angis i fem intervaller, er basert på generelle erfaringstall, og må ikke forveksles med konkrete pristilbud fra håndverkere eller entreprenører. Faktiske kostnader kan variere betydelig, avhengig av individuelle valg, materialpriser og markedsforhold. For å få en nøyaktig vurdering av utbedringskostnadene anbefales ytterligere undersøkelser og innhenting av flere pristilbud fra kvalifiserte fagfolk. Slike anslag gis for TG3, der dette er mulig.

	Tiltak under kr 20 000
	Tiltak mellom kr 20 000 – 100 000
	Tiltak mellom kr 100 000 – 200 000
	Tiltak mellom kr 200 000 – 500 000
	Tiltak over kr 500 000

Oppdragsnr.: 11411-2941

Befaringsdato: 06.02.2026

Side: 4 av 24

Bukholmveien 101, 1747 SKJEBERG
Gnr 1134 - Bnr 115
3105 SARPSBORG

Grydeland Eiendom AS
Gressvikveien 24
1621 GRESSVIK
Norsk takst

Beskrivelse av eiendommen

Fritidsbolig på 3.etg beliggende i Bukholmveien 101. Generelt oppført i gode å kjente konstruksjoner med den byggemåte som var vanlig ved oppføringspunktet. Dagens krav til isolering og tetthet er strengere enn da bygget ble oppført. Avvik som er påvist skyldes i hovedsak normal elde og brukslitasje. Fritidsboligen har blitt noen år og det må påregnes vedlikehold og oppgraderinger.

Fritidsboligen varmes opp med varmekabel og vedovn.

Tilstandsgrad er hovedsakelig TG 2.

Eiendommen ligger i et fungerende boligmarked og ansees som et godt panteobjekt.

Fritidsbolig - Byggeår: 1960

UTVENDIG

[Gå til side](#)

Tak er tekkt med betongtakstein. Etter byggemåte med sløyfer, leker og undertak. Takrenner, beslag og nedløp i plastbelagt stål. Bindingsverk fra byggeår. Utvendig kledd med stående trepanel. Overflatebehandlet. U.etg i betong / mur. Pusset og malt utvendig. Saltak takkonstruksjon av plassbygde takstoler. Undertak av bordtak. Isolerglass i treramme. Overflatebehandlet. Kontrollerte vinduer har god åpne- og lukkefunksjon. Det anmerkes at ikke alle vinduer er funksjonstestet. Ytterdør i tre. Verandadør i tre med isolerglass. Fra stue er det utgang til en terrasse oppsatt i trekonstruksjoner. Utvendig tretrapp.

INNVENDIG

[Gå til side](#)

Fritidsboligens rom har fliser på gulv. Vegger er med fliser, tapet, panel og mdf-plater. Himling er med panel. Mursteinspipe med vedovn i stue. Det er tatt hull i vegg. Det er målt etter fukt i treverk med Protimeter fuktindikator med hammerlektrode med fuktprosent på 19%

Treverk skal ha fuktinnhold lavere enn 15 vektprosent. I treverk med fuktighet over 17 vektprosent øker faren for råte og muggsoppvekst dramatisk. Hvis fuktinnholdet ligger over 20 vektprosent, er det risiko for at muggsoppen dannes. Fibermetningsgrad for treverk er 28 vektprosent Tretrapp med overflatebehandling. Innvendige fyllingsdører.

VÅTROM

[Gå til side](#)

Vaskerom
Det er tatt hull i vegg

Bad

Keramiske fliser på vegg og malt plate i tak. Gulv har keramiske fliser med varmekabel. Plasts luk med klemring. Membran er vurdert utifra alder. Baderomsinnredning består av dusjnise, servant med underskap, wc

Mekanisk luftbehandling med vifte i vegg. Det er tatt hull i vegg. Det er målt etter fukt med Protimeter fuktindikator med hammerlektrode med en fuktprosent på 18%

Treverk skal ha fuktinnhold lavere enn 15 vektprosent. I treverk med fuktighet over 17 vektprosent øker faren for råte og muggsoppvekst dramatisk. Hvis fuktinnholdet ligger over 20 vektprosent, er allerede muggsoppen dannet. Fibermetningsgrad for treverk er 28 vektprosent

KJØKKEN

[Gå til side](#)

Kjøkkeninnredning med profilerte fronter. Laminate benkeplate med nedfelt vaskekum med et håndgrep blandebatteri.

SPECIALROM

[Gå til side](#)

Toalettrom med vask.

TEKNISKE INSTALLASJONER

[Gå til side](#)

Boligen har rør i rør system. Besiktiget i rørskap på bad.

Synlige avløpsrør i pvc plast. Fritidsboligen har naturlig ventilering Vvb på ca 180 l. Hovedsikring med underkurser. Automatsikringer. Overspenningsvern.

TOMTEFORHOLD

[Gå til side](#)

Bygningen står på faste masser / fjell. Opplysninger om grunn er antagelser. Det presiseres at det ikke er foretatt noen geoteknikk undersøkelse. Det er derfor svært begrensede muligheter for kontroll av byggegrunn og stabilitet i masser. Ukjent drenering. Grunnmur av betong / mur. Noe terrengfall mot bygningen. Utvendige vann- og avløpsledninger er nedgrav og av naturlige årsaker ikke sjekket. Det er ikke opplyst om pålegg, funksjonsfeil eller andre mangler ved anlegget. På generell basis anbefales kontroll ved hjelp av fagfolk. TG er i all hovedsak satt ut fra alder og på bakgrunn av at utvendig ledningsnett (stikkledninger) og innvendig ledningsnett (bunnledninger) er svært sammensatt. Noen elementer har begrenset levetid og TG er gitt ut fra generell vurdering. Kontakt kommune eller rørlegger for nærmere info / kontroll av anlegget, eventuelt inspeksjon av rør kamera.

Eiendommen har en badestamp. Denne er ikke kontrollert.

Markedsvurdering

Totalt Bruksareal	92 m ²
Totalt Bruksareal for hoveddel	84 m ²
Totalpris	2 500 000

Arealer

[Gå til side](#)

Befaring - og eiendomsopplysninger

[Gå til side](#)

Tomteverdi og teknisk verdi bygninger 2 850 000

Oppdragsnr.: 11411-2941

Befaringsdato: 06.02.2026

Side: 5 av 24

Bukholmveien 101, 1747 SKJEBERG
Gnr 1134 - Bnr 115
3105 SARPSBORG

Grydeland Eiendom AS
Gressvikveien 24
1621 GRESSVIK
Norsk takst

Beskrivelse av eiendommen

Forutsetninger og vedlegg [Gå til side](#)

Lovlighet [Gå til side](#)

Fritidsbolig

- Det foreligger godkjente og byggemeldte tegninger, men det er avvik fra disse.

Noe mindre endringer i forhold til tegning.

Bod

- Det foreligger ikke tegninger

Oppdragsnr.: 11411-2941

Befaringsdato: 06.02.2026

Side: 6 av 24

Bukholmveien 101, 1747 SKJEBERG
Gnr 1134 - Bnr 115
3105 SARPSBORG

Grydeland Eiendom AS
Gressvikveien 24
1621 GRESSVIK
Norsk takst

Sammendrag av boligens tilstand

Fordeling av tilstandsgrader

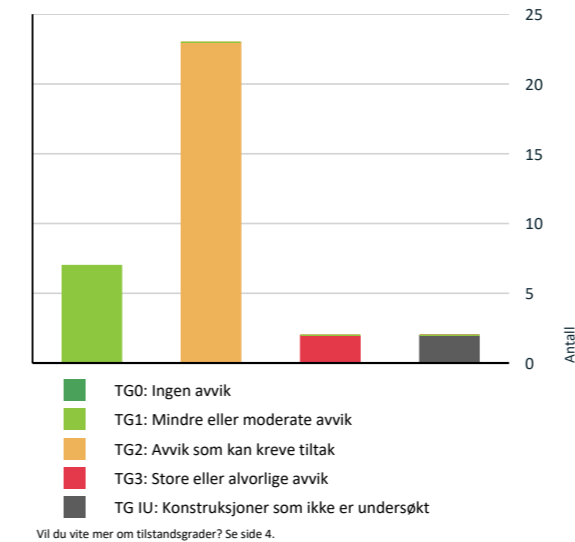

Anslag på utbedringskostnad

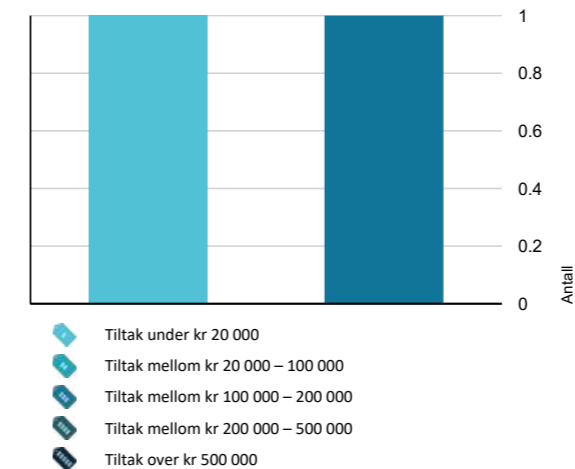

Oppdragsnr.: 11411-2941

Befaringsdato: 06.02.2026

Side: 7 av 24

Spesielt for dette oppdraget/rapporten

Det er viktig og forstå at denne fritidsboligen, veien, er en brukt fritidsbolig. Brukte fritidsboliger vil ha feil eller mangler en ny fritidsbolig ikke har. Disse kommer ikke alltid til synet før fritidsboligen er tatt i bruk. Denne fritidsboligen har blitt noen år og det må regnes med vedlikehold og oppgraderinger av bygningsdeler jmf tilstandsgrad i denne rapport. En eiendom kan objektivt sett være i dårligere stand enn det kjøper har grunn til å regne med uten at selger eller takstmann er å bebreide. Det er ikke opplyst om nedgravde tanker på eiendommen. Det er ikke opplyst om skadedyr på eiendommen. Undertegnede takstmann prøver å ha et klart og tydelig språk. Er det formuleringer eller språk i denne rapport som oppfattes uklart, bes jeg kontaktes for mere infomarsjon.

Oppsummering av avvik

Vil du vite mer? Se på rommet eller bygningsdelen senere i rapporten.

Fritidsbolig

TG 3 STORE ELLER ALVORLIGE AVVIK

Tomteforhold > Terrengforhold [Gå til side](#)

Våtrom > U.Etasje > Vaskerom > Generell [Gå til side](#)

TG IU KONSTRUKSJONER SOM IKKE ER UNDERSØKT

Tomteforhold > Utvendige vann- og avløpsledninger [Gå til side](#)

Tomteforhold > Andre tomteforhold [Gå til side](#)

TG 2 AVVIK SOM KAN KREVE TILTAK

Utvendig > Taktekking [Gå til side](#)

Utvendig > Nedløp og beslag [Gå til side](#)

Utvendig > Veggkonstruksjon [Gå til side](#)

Utvendig > Takkonstruksjon/Loft [Gå til side](#)

Utvendig > Vinduer [Gå til side](#)

Utvendig > Balkonger, terrasser og rom under balkonger [Gå til side](#)

Innvendig > Overflater [Gå til side](#)

Innvendig > Etasjeskille/gulv mot grunn [Gå til side](#)

Innvendig > Pipe og ildsted [Gå til side](#)

Bukholmveien 101, 1747 SKJEBERG
Gnr 1134 - Bnr 115
3105 SARPSBORG

Grydeland Eiendom AS
Gressvikveien 24
1621 GRESSVIK
Norsk takst

Sammendrag av boligens tilstand

❗ Innvendig > Rom Under Terreng	Gå til side
❗ Tekniske installasjoner > Vannledninger	Gå til side
❗ Tekniske installasjoner > Avløpsrør	Gå til side
❗ Tekniske installasjoner > Ventilasjon	Gå til side
❗ Tekniske installasjoner > Varmtvannstank	Gå til side
❗ Tomteforhold > Fuktsikring og drenering	Gå til side
❗ Tomteforhold > Grunnmur og fundamenter	Gå til side
❗ Spesialrom > 2.Etasje > Toalettrom > Overflater og konstruksjon	Gå til side
❗ Kjøkken > 1.Etasje > Kjøkken > Overflater og innredning	Gå til side
❗ Kjøkken > 1.Etasje > Kjøkken > Avtrekk	Gå til side
❗ Våtrom > U.Etasje > Bad > Overflater Gulv	Gå til side
❗ Våtrom > U.Etasje > Bad > Sluk, membran og tettesjikt	Gå til side
❗ Våtrom > U.Etasje > Bad > Tilliggende konstruksjoner våtrom	Gå til side
❗ Våtrom > U.Etasje > Vaskerom > Tilliggende konstruksjoner våtrom	Gå til side

HELSE, MILJØ OG SIKKERHET

Forhold som åpenbart kan medføre fare for helse, miljø og sikkerhet

- ⚠ Det er ikke foretatt radonmålinger, og bygget er heller [ikke utført med radonsperre](#).
- ⚠ Det er ikke montert rekkverk på utvendige trapper.

Oppdragsnr.: 11411-2941

Befaringsdato: 06.02.2026

Side: 8 av 24

Bukholmveien 101, 1747 SKJEBERG
Gnr 1134 - Bnr 115
3105 SARPSBORG

Grydeland Eiendom AS
Gressvikveien 24
1621 GRESSVIK
Norsk takst

Tilstandsrapport

FRITIDSBOLIG



Byggeår
1960

Kommentar
Ifølg eiendomsdata.

Anvendelse
Bolig

Standard
Fritidsboligen har en normal standard.

Vedlikehold
Fritidsboligen er normalt vedlikeholdt.

UTVENDIG

❗ TG 2 Taktekkning

Punktet må sees i sammenheng med Takkonstruksjon/Loft

Beskrivelse

Tak er tekket med betongtakstein. Etter byggemåte med sløyfer, lekker og undertak.

Vurdering av avvik:

- Mer enn halvparten av forventet brukstid er passert på taktekkningen.
- Mer enn halvparten av forventet brukstid er passert på undertak.

Konsekvens/tiltak

- Overvåk tilstanden jevnlig. For å få tilstandsgrad 0 eller 1 må tekkningen skiftes ut, men tidspunktet for når dette er nødvendig er vanskelig å si noe om.

En konsekvens av et gammelt tak med takstein er at gamle takstein kan være sprukne, porøse eller ha mistet overflatebehandlingen. Regnvann eller smaltvann kan trenge gjennom takstein eller mellom steinen og føre til redusert levetid på undertak. Eldre tak har ofte dårlig lufting, noe som kan føre til kondens / fuktskader. Et gammelt tak krever jevnlig repressjon og inspeksjon. Normal levetid for betong takstein er vanligvis 40-60 år.

❗ TG 2 Nedløp og beslag

Beskrivelse

Takrenner, beslag og nedløp i plastbelagt stål.

Vurdering av avvik:

- Det mangler snøfangere på hele eller deler av taket, men det var ikke krav om dette på byggemeldingstidspunktet.
- Mer enn halvparten av forventet brukstid er passert på renner/nedløp/beslag.

Det mangler nedløp på inngangsparti.

Konsekvens/tiltak

- Overvåk tilstanden jevnlig. For å få tilstandsgrad 0 eller 1 må beslag/renner/nedløp skiftes ut, men tidspunktet for når dette er nødvendig er vanskelig å si noe om.

❗ TG 2 Veggkonstruksjon

Beskrivelse

Bindingsverk fra byggeår. Utevendig kledd med stående trepanel. Overflatebehandlet. U.etg i betong / mur. Pusset og malt utvendig.

Vurdering av avvik:

- Det er ingen eller liten lufting i nedre kant av kledning mot grunnmur. Noe sprekker i puss. Varierende utlufting bak panel.

Konsekvens/tiltak

- Andre tiltak:

En konsekvens av høy alder er at det kan forekomme følgeskader.

❗ TG 2 Takkonstruksjon/Loft

Punktet må sees i sammenheng med Taktekkning

Beskrivelse

Saltak takkonstruksjon av plassbygde takstoler. Undertak av bordtak.

Vurdering av avvik:

- Det er begrenset/dårlig ventilering av takkonstruksjonen. Isolasjon går noen steder helt ut til undertak. Noe fuktskjolder i konstruksjonen enkelte steder. Konstruksjonen er undersøkt fra takluke. Loft har vannskellig adkomst med lav takhøyde og manglene gulv. Dette er en sikkerhetsrisiko som gjør det vanskelig og inspisere hele loftet. Det er også en risiko for å skade konstruksjonen når det ikke er gangbart gulv. Det opplyses knevegger ikke er isolert.

Konsekvens/tiltak

- Lokal utbedring bør utføres.

Luftespalte anbefales etablert.

En konsekvens av høy alder er at det kan forekomme følgeskader.

Fuktskjolder er som regel et tegn på at det har vært fukt / er fukt i konstruksjonen, enten fra en lekkasje, kondens eller høy luftfuktighet. Det betyr ikke nødvendigvis at det er store problemer, men det er lurt å følge med. Iverksett tiltak etter funn slik at dette ikke utvikler seg til større fuktskader.

❗ TG 2 Vinduer

Beskrivelse

Isolerglass i teramme. Overflatebehandlet. Kontrollerte vinduer har god åpne- og lukkefunksjon. Det anmerkes at ikke alle vinduer er funksjonstestet.

Vurdering av avvik:

- Det er avvik:

Noe kondensmerker på enkelte vinduer. Noe værslitasje utvendig. Mer en halvparten av forventet brukstid er pasert.

Konsekvens/tiltak

- Tiltak:

Oppdragsnr.: 11411-2941

Befaringsdato: 06.02.2026

Side: 9 av 24

Bukholmveien 101, 1747 SKJEBERG
Gnr 1134 - Bnr 115
3105 SARPSBORG

Grydeland Eiendom AS
Gressvikveien 24
1621 GRESSVIK
Norsk taket

Tilstandsrapport

Gamle vinduer kan slippe ut litt mer varme enn moderne vinduer, noe som kan gjøre at du må fyre litt mer om vinteren. Dette kan også gi litt trekk, men med gode tetningslister kan det hjelpes.

Noen ganger kan det oppstå kondens på insiden av vinduene, spesielt på kalde dager. Det er som regel lett å tørke bort, men det kan være et tegn på at vinduene kunne trenge litt ekstra kjærlighet. Normal teknisk levetid: For trevinduer under gode forhold med jevnlig vedlikehold: ca. 30-50 år kan være et realistisk intervall for utskifting. Under mer krevende forhold eller med mindre vedlikehold kan levetiden være lavere, kanskje i området 20-30 år.

1 TG 1 Dører

Beskrivelse

Ytterdør i tre. Verandadør i tre med isolerglass.

1 TG 2 Balkonger, terrasser og rom under balkonger

Beskrivelse

Fra stue er det utgang til en terrasse oppsatt i trekonstruksjoner.

Vurdering av avvik:

- Det er avvik:

Noe tørkesprekker. Tildstand også med tanke på alder.

Konsekvens/tiltak

- Tiltak:

Overvåk tildstand.

1 TG 1 Utvendige trapper

Beskrivelse

Utvendig tretrapp.

INNENDIG

1 TG 2 Overflater

Beskrivelse

Fritidsboligens rom har fliser på gulv. Vegger er med fliser, tapet, panel og mdf-plater. Himling er med panel.

Vurdering av avvik:

- Det er avvik:

Noe bruksslitasje med stedvise merker.

Det er synlig fjell i overgang gulv / vegg i u.etg. Det er noe fukt vandring i fjell.

Konsekvens/tiltak

- Tiltak:

Overflater som er slitte, kan miste sin opprinnelige funksjon, som grep, beskyttelse eller jevnhet.

Slitte overflater kan gi et utdatert eller uleiet inntrykk.

Bruk avfukter ved behov i u.etg.

1 TG 2 Etasjeskille/gulv mot grunn

Vurdering av avvik:

- Det er målt høydeforskjell på mellom 15-30 mm gjennom hele rommet. Tilstandsgrad 2 gis med bakgrunn i standardens krav til godkjente måleavvik.

Konsekvens/tiltak

- For å få tilstandsgrad 0 eller 1 må høydeforskjeller rettes opp. Det vil imidlertid sjelden være økonomisk rasjonelt som et enkeltstående tiltak i en bolig som dette. Dersom boligen en gang skal renoveres, kan man vurdere slike tiltak.

1 TG 2 Pipe og ildsted

Beskrivelse

Mursteinspipe med vedovn i stue.

Vurdering av avvik:

- Mer enn halvparten av forventet brukstid er passert på pipe.
- Pipa har rennemerker etter sotvann.

Konsekvens/tiltak

- Tettingen rundt pipa må undersøkes.
- Tidspunkt for piperehabilitering nærmer seg.

1 TG 2 Rom Under Terreng

Punktet må sees i sammenheng med 'Drenering'

Beskrivelse

Det er tatt hull i vegg.

Det er målt etter fukt i treverk med Protimeter fuktindikator med hammerelektrode med fuktprosent på 19%

Treverk skal ha fuktinnhold lavere enn 15 vektprosent. I treverk med fuktighet over 17 vektprosent øker faren for råte og muggsoppvekst dramatisk. Hvis fuktinnholdet ligger over 20 vektprosent, er det risiko for at muggsoppen dannes. Fibermetningsgrad for treverk er 28 vektprosent

Vurdering av avvik:

- Kjeller har begrenset ventilering/luftgjennomstrømning.

Det er gjennom målinger påvist høyt fuktnivå i trevegger i underetg./kjeller. Det er utforede vegger i U.etg. Dette er en risikokonstruksjon. Mulig skjult svikt.

Konsekvens/tiltak

- Andre tiltak:

Overvåk tildstand og hold underetasjen godt ventilert. En konsekvens av dette kan være følgeskader.



Bukholmveien 101, 1747 SKJEBERG
Gnr 1134 - Bnr 115
3105 SARPSBORG

Grydeland Eiendom AS
Gressvikveien 24
1621 GRESSVIK
Norsk taket

Tilstandsrapport

1 TG 1 Innvendige trapper

Beskrivelse

Tretrapp med overflatebehandling.

1 TG 1 Innvendige dører

Beskrivelse

Innvendige fyllingsdører.

VÅTROM

U.ETASJE > BAD

1 TG 1 Overflater vegger og himling

Beskrivelse

Keramiske fliser på vegg og malt plate i tak.

U.ETASJE > BAD

1 TG 2 Overflater Gulv

Beskrivelse

Gulv har keramiske fliser med varmekabel.

Vurdering av avvik:

- Det er påvist at høydeforskjell fra topp slukrist til gulv/synlig topp membran ved dørterskel er mindre enn 25 mm.
- Det er påvist avvik i fallforhold til sluk i forhold til krav i forskrift på byggetidspunktet.

Konsekvens/tiltak

- Et bad med manglende/reduert fall til sluk blir mindre funksjonelt og sikkert for brukeren. Dette kan medføre stående vann på gulvet, vann som ikke ledes effektivt til sluket, økt risiko for at vann renner ut av rommet og redusert sklisikkerhet på gulvet.

Det bemerkes at fall er noe mm under krav. Dette kan medføre at vannslut utenfor dusjsone ikke renner til sluk. Det er en mulighet for at dette bruker litt tid på og tørke opp. Eventuelt må det tørkes opp. Selv om fall på gulv har avvik fra krav, kan rommet brukes til hygieniske aktiviteter.

U.ETASJE > BAD

1 TG 2 Sluk, membran og tettesjikt

Beskrivelse

Plastsluk med klemring. Membran er vurdert utifra alder.

Vurdering av avvik:

- Mer enn halvparten av forventet brukstid er passert på membranløsningen.
- Det er avvik:

Det foreligger ikke dokumentasjon på oppbygging av baderomsgulv. Hvordan dette og eventuelt membranløsninger er utført er ukjent.

Konsekvens/tiltak

- Tiltak:

Det er viktig å merke seg at levetiden til en membran varierer basert på kvalitet, installasjon og bruk. Eldre membraner kan bli sprø og sprekke opp, noe som fører til at de mister sin vanntettende funksjon. Dette kan resultere i vannlekkasjer. Overvåk tildstand.

U.ETASJE > BAD

1 TG 1 Sanitærutstyr og innredning

Beskrivelse

Baderomsinnredning består av dusjnisse, servant med underskap, wc

U.ETASJE > BAD

1 TG 1 Ventilasjon

Beskrivelse

Mekanisk luftbehandling med vifte i vegg.

U.ETASJE > BAD

1 TG 2 Tilliggende konstruksjoner våtrom

Beskrivelse

Det er tatt hull i vegg

Det er målt etter fukt med Protimeter fuktindikator med hammerelektrode med en fuktprosent på 18%

Treverk skal ha fuktinnhold lavere enn 15 vektprosent. I treverk med fuktighet over 17 vektprosent øker faren for råte og muggsoppvekst dramatisk. Hvis fuktinnholdet ligger over 20 vektprosent, er allerede muggsoppen dannet. Fibermetningsgrad for treverk er 28 vektprosent

Vurdering av avvik:

- Hulltaking er foretatt og det er påvist avvik i konstruksjonen.

Det er registrert fukt i vegg.

Konsekvens/tiltak

- Dersom tiltaket ikke utføres er det fare for ytterligere skadeutvikling.



U.ETASJE > VASKEROM

1 TG 3 Generell

Vurdering av avvik:

- Våtrommet må oppgraderes for å tåle normal bruk etter dagens krav.

Bukholmveien 101, 1747 SKJEBERG
Gnr 1134 - Bnr 115
3105 SARPSBORG

Grydeland Eiendom AS
Gressvikveien 24
1621 GRESSVIK
Norsk takst

Tilstandsrapport

Våtrommet må oppgraderes for å tåle normal bruk etter dagens krav. Det er ikke behov for å gjennomføre en detaljert tilstandsanalyse, etter standardens krav settes tilstand i hht NS 3600 automatisk til TG 3. Selv om rommet skulle fungere tilfredstillende til dagen bruk.

Konsekvens/tiltak

• Våtrommet har behov for omfattende oppgraderinger. For å sikre en løsning som oppfyller gjeldende krav, bør tettesjikt, sluk og røropplegg oppgraderes og dokumenteres.

Bad har fått TG 3 fordi bad har brukt opp sin forventede levetid. Det er avvik / mangler på luftbehandling, fall på gulv, membran og baderomsinnredning.

Kostnadsestimat: 100 000 - 200 000

U.ETASJE > VASKEROM

TG 2 Tilliggende konstruksjoner våtrom

Beskrivelse

Det er tatt hull i vegg

Vurdering av avvik:

• Det er avvik:

Det er tatt hull i vegg og avdekket høye verdier. Dette må sees i sammenheng med måling gjort under "Rom under terreng"

Konsekvens/tiltak

• Tiltak:

Bruk avfukter ved behov.

KJØKKEN

1.ETASJE > KJØKKEN

TG 2 Overflater og innredning

Beskrivelse

Kjøkkeninnredning med profilerte fronter. Laminate benkeplate med nedfelt vaskeku med et håndgrep blandedbatteri.

Vurdering av avvik:

• Det er avvik:

Tilstand settes med tanke på alder. Noe brukslitasje med stedvise merker.

Konsekvens/tiltak

• Tiltak:

Et gammelt og brukt kjøkken kan ha flere konsekvenser, avhengig av tilstanden og hvordan det påvirker funksjonaliteten, utseendet og standard.

Skuffer, skap, hengsler og mekanismer kan være slitt, noe som kan føre til dårlig funksjon eller at de ikke lukker/åpner seg som de skal. Kjøkkenbenker, skap og overflater kan ha skader som sprekker, fliser eller misfarging. Gamle overflater kan være vanskeligere å rengjøre, og sprekkdannelse kan samle smuss, matrester og bakterier.

Hvor alvorlige konsekvensene er avhenger av kjøkkenets alder, kvalitet og hvor godt det er vedlikeholdt.

1.ETASJE > KJØKKEN

TG 2 Avtrekk

Vurdering av avvik:

Oppdragsnr.: 11411-2941

Befaringsdato: 06.02.2026

Side: 12 av 24

• Det er manglende forsert mekanisk avtrekk fra kokesone i kjøkkenet.

Konsekvens/tiltak

• Mekanisk avtrekk bør etableres.

SPESIALROM

2.ETASJE > TOALETTROM

TG 2 Overflater og konstruksjon

Beskrivelse

Toalettrom med vask.

Vurdering av avvik:

• Toalettrom har kun naturlig avtrekk fra rommet, NS 3600 krever mekanisk avtrekk for å kunne gi TG 0/1.

Konsekvens/tiltak

• Andre tiltak:

Luftbehandling anbefales forbedret.

TEKNISKE INSTALLASJONER

TG 2 Vannledninger

Beskrivelse

Boligen har rør i rør system. Besiktiget i rørskap på bad.

Vurdering av avvik:

• Rørkursene på rør-i-rør systemet på vannledninger er ikke merket.
• Vurdering er basert på alder. Tilstandsgrad 2 gis med bakgrunn i at mer enn halvparten av forventet brukstid for skjulte røranlegg er passert. Det er nå ingen symptomer på funksjonsvekkelse, men vær oppmerksom på at dette er en risikokonstruksjon.

Arbeid opplyses utført av Rogstad VVS.

Det er ikke opplyst om pålegg, funksjonsfeil eller andre mangler ved anlegget.

På generell basis anbefales kontroll ved hjelp av fagfolk. TG er i all hovedsak satt ut fra alder og på bakgrunn av at utvendig ledningsnett (stikkledninger) og innvendig ledningsnett (bunnledninger) er svært sammensatt. Noen elementer har begrenset levetid og TG er gitt ut fra generell vurdering. Takstmann er ikke VVS fagmann og kontrollen er meget begrenset. Kontakt kommune eller rørlegger for nærmere info / kontroll av anlegget og inspeksjon med rør kamera.

Konsekvens/tiltak

• Overvåk tilstanden jevnlig. For å få tilstandsgrad 0 eller 1 må røranlegget skiftes ut, men tidspunktet for når dette er nødvendig er vanskelig å si noe om. Ved renovering, påse at røranlegget dokumenteres av fagperson.
• Rørkurser på rør-i-rør system bør merkes.

Arbeid kan dokumenteres med faktura. Anbefaler kontroll/gjennomgang fra autorisert rørlegger, samt utbedringer iht. avvik som avdekkes. Gamle rørledninger kan over tid gi økt risiko for lekkasjer, redusert vannkvalitet og behov for reparasjon eller utskifting.

Bukholmveien 101, 1747 SKJEBERG
Gnr 1134 - Bnr 115
3105 SARPSBORG

Grydeland Eiendom AS
Gressvikveien 24
1621 GRESSVIK
Norsk takst

Tilstandsrapport



TG 2 Avløpsrør

Beskrivelse

Synlige avløpsrør i pvc plast.

Vurdering av avvik:

• Vurdering er basert på alder. Tilstandsgrad 2 gis med bakgrunn i at mer enn halvparten av forventet brukstid for skjulte røranlegg er passert. Det er nå ingen symptomer på funksjonsvekkelse, men vær oppmerksom på at dette er en risikokonstruksjon.

Det er ikke opplyst om pålegg, funksjonsfeil eller andre mangler ved anlegget.

På generell basis anbefales kontroll ved hjelp av fagfolk. TG er i all hovedsak satt ut fra alder og på bakgrunn av at utvendig ledningsnett (stikkledninger) og innvendig ledningsnett (bunnledninger) er svært sammensatt. Noen elementer har begrenset levetid og TG er gitt ut fra generell vurdering. Takstmann er ikke VVS fagmann og kontrollen er meget begrenset. Kontakt kommune eller rørlegger for nærmere info / kontroll av anlegget, eventuelt inspeksjon av rør kamera.

Konsekvens/tiltak

• Overvåk tilstanden jevnlig. For å få tilstandsgrad 0 eller 1 må røranlegget skiftes ut, men tidspunktet for når dette er nødvendig er vanskelig å si noe om. Ved renovering, påse at røranlegget dokumenteres av fagperson.

Anbefaler kontroll/gjennomgang fra autorisert rørlegger, samt utbedringer iht. avvik som avdekkes. Gamle avløpsrør kan medføre større risiko for lekkasjer, tette rør og uønsket lukt, og det kan på sikt føre til behov for utskifting eller reparasjon.

TG 2 Ventilasjon

Beskrivelse

Fritidsboligen har naturlig ventilering

Vurdering av avvik:

• Det er påvist mangelfull ventilasjon på ett eller flere rom i boligen.

Konsekvens/tiltak

• Andre tiltak:

Luftbehandlingen bør forbedres for å sikre tilstrekkelig ventilasjon i alle rom i henhold til bruksbelastning. Mangelfull ventilasjon kan føre til dårlig innelima, økt fuktbelastning.

TG 2 Varmtvannstank

Beskrivelse

Vvb på ca 180 l.

Vurdering av avvik:

• Det er påvist at varmtvannstank er over 20 år

Konsekvens/tiltak

• Det er ikke behov for utbedringstiltak siden tanken fungerer i dag, men ut ifra alder kan skader plutselig oppstå på eldre tanker.

Elektrisk anlegg

Dette er en forenklet kontroll begrenset til de spørsmål og undersøkelser som forskrift til avhendingslova (tryggere bolighandel) § 2-18 inneholder. Dette kan ikke sammenlignes med en kontroll utført av offentlig myndighet (Det lokale eltilsyn) eller registrert elektrovirksomhet, og en bygningsakkyndig har verken kompetanse eller lov til å foreta en slik kontroll.

Tilstanden er vurdert ut fra den forenklete og begrensede kontrollen som forskriften inneholder. El-anlegget kan ha feil og mangler som en slik forenklet undersøkelse ikke vil avdekke. Vær derfor oppmerksom på denne risikoen, og søk videre veiledning eller få en fullstendig kontroll utført av registrert elektrovirksomhet.

Beskrivelse

Hovedsikring med underkurser. Automatsikringer. Overspenningsvern.

1. Foreligger det eltilsynsrapport de siste 5 år, og det er ikke foretatt arbeid på anlegget etter denne, utenom retting av eventuelle avvik i eltilsynsrapport (dvs en el-tilsynsrapport uten avvik)?

Nei

Spørsmål til eier

2. Er alle elektriske arbeider/anlegg i boligen utført av en registrert elektroinstallasjonsvirksomhet?
Ukjent Alt som er utført i eiers tid opplyses utført av godkjent elektriker firma. Hva som er utført før dette er ukjent.

3. Er det elektriske anlegget utført eller er det foretatt tilleggsarbeider på det elektriske anlegget etter 1.1.1999?
Ja

Eksisterer det samsvarserklæring?

Ja

Alt som er utført i eiers tid opplyses utført av godkjent elektriker firma. Hva som er utført før dette er ukjent.

4. Foreligger det kontrollrapport fra offentlig myndighet – Det Lokale Eltilsyn (DLE) eller eventuelt andre tilsvarende kontrollinstanser med avvik som ikke er utbedret eller kontrollen er over 5 år?
Nei

5. Forekommer det ofte at sikringene løses ut?
Nei

6. Har det vært brann, branntilløp eller varmgang (for eksempel termiske skader på deksler, kontaktpunkter eller lignende) i boligens elektriske anlegg?
Nei

Generelt om anlegget

7. Er det tegn til at det har vært termiske skader (tegn på varmgang) på kabler, brytere, downlights, stikkontakter og elektrisk utstyr? Sjekk samtidig tilstanden på elektrisk tilkobling av varmtvannsbereider, jmfør eget punkt under varmtvannstank

Oppdragsnr.: 11411-2941

Befaringsdato: 06.02.2026

Side: 13 av 24

Bukholmveien 101, 1747 SKJEBERG
Gnr 1134 - Bnr 115
3105 SARPSBORG

Grydeland Eiendom AS
Gressvikveien 24
1621 GRESSVIK
Norsk taket

Tilstandsrapport

Nei

8. Er der synlig defekter på kabler eller er disse ikke tilstrekkelig festet?
Nei

Inntak og sikringskap

9. Er det tegn på at kabelinnføringer og hull i inntak og sikringskap ikke er tette, så langt dette er mulig å sjekke uten å fjerne kapslinger?
Nei

10. Finnes det kursfortegnelse, og er den i samsvar med antall sikringer?
Ja

11. Foreta en helhetsvurdering av det elektriske anlegget, dets alder, allmenne tilstand og fare for liv og helse. Bør det elektriske anlegget ha en utvidet el-kontroll?
Ja Dette er en forenklet kontroll begrenset til de spørsmål og undersøkelser som forskrift til avhendingslova (tryggere bolighandel) § 2-18 inneholder. Dette kan ikke sammenlignes med en kontroll utført av offentlig myndighet (Det lokale eltilsyn) eller registrert elektrovirksomhet, og en bygningssakkyndig har verken kompetanse eller lov til å foreta en slik kontroll. Tilstandsgraden er vurdert ut fra den forenklede og begrensede kontrollen som forskriften inneholder. El-anlegget kan ha feil og mangler som en slik forenklet undersøkelse ikke vil avdekke. Vær derfor oppmerksom på denne risikoen, og søk videre veiledning eller få en fullstendig kontroll utført av registrert elektrovirksomhet. På grunnlag av alder og tilstand anbefales det en el-sjekk av denne boligen ved salg.



TOMTEFORHOLD

Byggegrunn

Beskrivelse

Bygningen står på faste masser / fjell. Opplysninger om grunn er antagelser. Det presiseres at det ikke er foretatt noen geoteknisk undersøkelse. Det er derfor svært begrensede muligheter for kontroll av byggegrunn og stabilitet i masser.

TO 2 Fuktsikring og drenering

Punktet må sees i sammenheng 'Rom under terreng'

Beskrivelse

Ukjent drenering.

Vurdering av avvik:

- Det mangler, eller på grunn av alder er det sannsynlig at det mangler, utvendig fuktsikring av grunnmuren ved kjeller/underetasje.
- Mer enn halvparten av forventet levetid på drenering er overskredet.

Relatert til alder vil det her være mulighet for skjult svikt, men av naturlige årsaker er kontroll av drenering og drenerende masser begrenset. Drenssystem er antatt fra byggeår, og grunnet skjult i byggegrunn er materialvalg ikke mulig å konstatere. Eksakte opplysninger kan fremskaffes bare om det graves opp. Det er indikasjoner på fukt i kjellergulv. Dette skyldes kapillært opptrekk fra grunnmur. Det er registrert fukt i kjelleryttervegg.

Konsekvens/tiltak

- Overvåk tilstanden jevnlig. For å få tilstandsgrad 0 eller 1 må dreneringen skiftes ut, men tidspunktet for når dette er nødvendig er vanskelig å si noe om. Bruken av underetg/kjeller vil og være avgjørende.

Eldre drenering rundt et hus kan med tiden gi problemer, den kan miste noe av effekten sin. Det betyr at vann kanskje ikke ledes like godt bort fra grunnmuren som det burde, spesielt ved mye nedbør eller snøsmelting.

I noen tilfeller kan det føre til at fukt trekker inn i kjellervegger eller gulv, noe som over tid kan gi lukt, litt fuktmerker eller mugg. Dette kan igjen påvirke innklimaet, særlig i kjelleren. For de fleste hus med eldre drenering er det ikke akutte problemer, men det kan være lurt å være litt oppmerksom – særlig hvis man oppdager fukt, misfarging på vegger eller at kjelleren føles unormalt rå.

Forventet levetid drenering:

Plast/rør med fiberduk (moderne systemer):

ca. 30–60 år

Eldre drenering (uten fiberduk eller med tegl/rør i pukk):

ofte 20–40 år

Leirholdig jord gir raskere slitasje enn sand eller grus.

Flatt terreng eller dårlig fall kan føre til vannansamling.

Dårlig utført drenering har kortere levetid.

Årvåk drenering og iversett tiltak etter funn.

TO 2 Grunnmur og fundamenter

Beskrivelse

Grunnmur av betong / mur.

Vurdering av avvik:

- Det er avvik:

Oppdragsnr.: 11411-2941

Befaringsdato: 06.02.2026

Side: 14 av 24

Bukholmveien 101, 1747 SKJEBERG
Gnr 1134 - Bnr 115
3105 SARPSBORG

Grydeland Eiendom AS
Gressvikveien 24
1621 GRESSVIK
Norsk taket

Tilstandsrapport

Eldre gulv mot grunn har ofte begrenset fuktsikring mot grunnen. Tilstand settes med tanke på alder. Noe tørsprekker.

Konsekvens/tiltak

- Tiltak:

Overvåk tilstand.

TO 3 Terrengforhold

Beskrivelse

Noe terrengfall mot bygningen.

Vurdering av avvik:

- Terrenget faller inn mot bygningen og det er maksimale forhold for vann inn mot muren.

Konsekvens/tiltak

- Andre tiltak:

Vannskelig med andre løsninger. Overvåk tilstand. Kostnadsestimat er ikke vurdert.

Kostnadsestimat: Under 20 000

TO 4 Utvendige vann- og avløpsledninger

Beskrivelse

Utvendige vann- og avløpsledninger er nedgrav og av naturlige årsaker ikke sjekket. Det er ikke opplyst om pålegg, funksjonsfeil eller andre mangler ved anlegget.

På generell basis anbefales kontroll ved hjelp av fagfolk. TG er i all hovedsak satt ut fra alder og på bakgrunn av at utvendig ledningsnett (stikkledninger) og innvendig ledningsnett (bunnledninger) er svært sammensatt. Noen elementer har begrenset levetid og TG er gitt ut fra generell vurdering. Kontakt kommune eller rørlegger for nærmere info / kontroll av anlegget, eventuelt inspeksjon av rør kamera.

TO 5 Andre tomteforhold

Beskrivelse

Eiendommen har en badestamp. Denne er ikke kontrollert.

FORHOLD SOM ÅPENBART KAN MEDFØRE FARE FOR HELSE, MILJØ OG SIKKERHET

Dette punktet inneholder tydelige og lett synlige forhold ved boligen som åpenbart kan påvirke helse, miljø og sikkerhet, og som bygningssakkyndige har oppdaget. Terskelen for hva som anses som åpenbart er høy, og det utføres ikke undersøkelser med sikte på å avdekke slike forhold. Punktet omfatter ikke skjulte eller ikke-synlige forhold, tekniske vurderinger eller forhold som krever spesialundersøkelser. Forhold vurderes etter byggtknisk forskrift på befaringstidpunktet. Røykvarslere og håndholdt brannslukningsutstyr vurderes etter gjeldende forskrift om brannforebygging.

⚠ Helse, miljø og sikkerhet

Vurdering av avvik:

- Det er ikke foretatt radonmålinger, og bygget er heller ikke utført med radonsperre.
- Det er ikke montert rekkverk på utvendige trapper.

Oppdragsnr.: 11411-2941

Befaringsdato: 06.02.2026

Side: 15 av 24

Bukholmveien 101, 1747 SKJEBERG
Gnr 1134 - Bnr 115
3105 SARPSBORG

Grydeland Eiendom AS
Gressvikveien 24
1621 GRESSVIK



Bygninger på eiendommen

Bod



Anvendelse

Byggeår

Standard

Bod har en normal standard.

Vedlikehold

Bod er normalt vedlikeholdt.

Kommentar

Ukjent byggeår

Beskrivelse

Bod oppsatt i trekonstruksjoner.

Bygget er ikke tilstandsvurdert ihht Forskrift til avhendingslova og NS3600. Dette er kun en enkel beskrivelse.

Bukholmveien 101, 1747 SKJEBERG
Gnr 1134 - Bnr 115
3105 SARPSBORG

Grydeland Eiendom AS
Gressvikveien 24
1621 GRESSVIK



Konklusjon og markedsvurdering

Formål med takseringen: Salg

Hovedbyggets BRA/BRA-i

84 m²/84 m²

Fritidsbolig: 3 Trapperom, 2 Soverom, Toalettrom, Stue, Kjøkken, Entré, Bad, Bod, Vaskerom

Andre bygg: Bod

Bruksareal andre bygg: 8 m²

Detaljert oppstilling over areal finnes i rapporten.

Markedsverdi

Kr 2 500 000

Vurdering av hva verdien er i det åpne eiendomsmarkedet på vurderingstidspunkt. I tilfelle det er andel fellesgjeld/fellesformue, borett, bruksrett eller festet tomt, er det gjort fradrag/tillegg for dette.

Les mer om markedsverdi på siste side i rapporten.

Teknisk verdi bygninger, med tomteverdi

Kr 2 850 000

Kostnaden ved å oppføre et tilsvarende bygg i henhold til dagens lovverk, med fradrag for utidsmessighet, elde, vedlikeholds mangler, gjenstående arbeider, tilstandssvekkelser og forskriftsmangler.

Les mer om teknisk verdi på siste side i rapporten.

Markedsverdi

2 500 000

Konklusjon markedsverdi

2 500 000

Markedsvurdering

Markedsverdien (normal salgsverdi) gir uttrykk for den salgsverdi som kan forventes for eiendommen i dagens marked slik den fremstår på befaringspunktet; størrelse, standard og beliggenhet tatt i betraktning

Sammenlignbare salg

Bukkhholmveien 101, 1747 SKJEBERG
Gnr 1134 - Bnr 115
3105 SARPSBORG

Grydeland Eiendom AS
Gressvikveien 24
1621 GRESSVIK



Beregninger

Teknisk verdi bygninger		
Fritidsbolig		
Normale byggekostnader (utregnet som for nybygg)	Kr.	3 150 000
Fradrag (utidsmessighet, elde, vedlikeholdsmangler, gjenstående arbeider, svekkelser og forskriftsmangler)	Kr.	- 1 110 000
Sum teknisk verdi - Fritidsbolig	Kr.	2 050 000
Bod		
Normale byggekostnader (utregnet som for nybygg)	Kr.	20 000
Fradrag (utidsmessighet, elde, vedlikeholdsmangler, gjenstående arbeider, svekkelser og forskriftsmangler)	Kr.	-
Sum teknisk verdi - Bod	Kr.	20 000
Sum teknisk verdi bygninger	Kr.	2 070 000
Tomteverdi		
Tomteverdi er en beregnet verdi for tomten slik den fremstår på befaringstidspunktet. Tomteverdien består av normal tomtekostnad i det aktuelle området og en vurdert verdi for beliggenhet. Normal tomtekostnad fremkommer ved å beregne teknisk verdi for råtomt, infrastruktur på tomten samt opparbeiding / beplantning, arrondering av terrenget og markeditilpasning for beliggenhet.		
Normal tomteverdi	Kr.	800 000
Beregnet tomteverdi	Kr.	800 000
Tomteverdi og teknisk verdi bygninger		
Tomteverdi og teknisk verdi bygninger for det aktuelle takstobjektet (Avrundet)	Kr.	2 850 000

Oppdragsnr.: 11411-2941

Befaringsdato: 06.02.2026

Side: 18 av 24

Bukkhholmveien 101, 1747 SKJEBERG
Gnr 1134 - Bnr 115
3105 SARPSBORG

Grydeland Eiendom AS
Gressvikveien 24
1621 GRESSVIK



Arealer, byggetegninger og brannceller

Standard gjeldende fra 01.01.2024

Arealmålinger og arealoppsett er basert på Norsk standard 3940:2023 Areal- og volum-beregninger av bygninger. Arealet gjelder for tidspunktet da boligen ble målt

Hva er måleverdig areal?

Arealet i rommet må ha minst 1,90 m fri høyde over gulvet og minst bredde på 0,60 m. Et loft med skråtak vil for eksempel bare få registrert målbart areal der høyden er minst 1,90 m og bredden minst 0,60 m. Rommet må ha dør eller luke, og gangbart gulv.

Hva er bruksareal?

BRA = BRA-i + BRA-e + BRA-b

Bruksarealet for bygningen er bruttoarealet minus arealet som opptas av yttervegger.

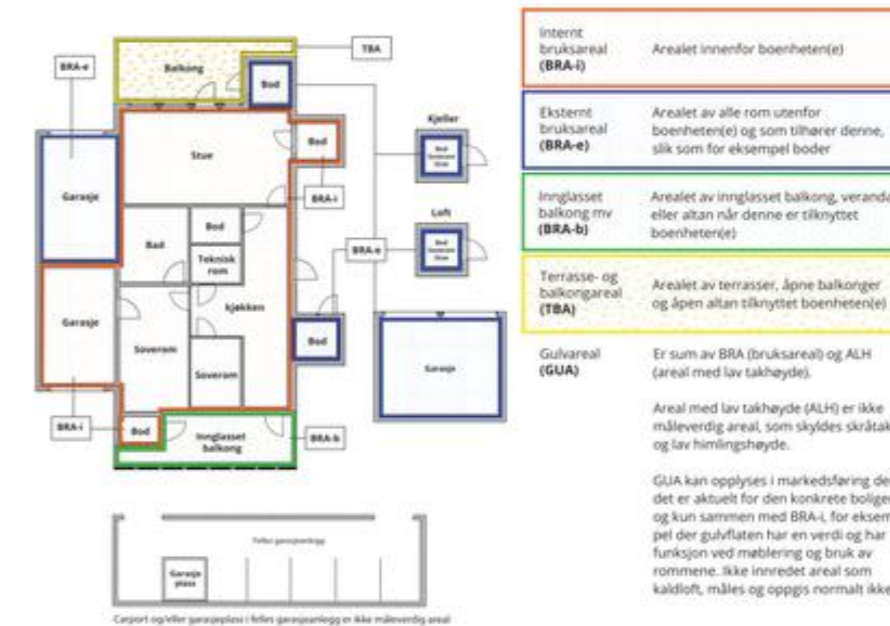

Areal kan ikke alltid fastsettes nøyaktig

Areal kan være komplisert eller umulig å måle opp nøyaktig fordi det er vanskelig å fastslå tykkelsen på innervegger, skjevheter i og utforming av bygningskonstruksjoner som karnapp, buer og vinkler som ikke er rette, åpne rom over flere etasjer og så videre.

Eiendommens markedsverdi kan ikke baseres på en matematisk beregning basert på antall kvadratmeter opplyst i rapporten. Opplysninger om areal kan altså ikke alene benyttes for å beregne eiendommens verdi.

Den bygningssakkyndige kan avdekke eventuelle bruksendringer og avvik i branncelleinndeling

Den bygningssakkyndige ser på byggetegninger hvis de er tilgjengelige og dette er en del av oppdraget, og vurderer bruken av boligen opp mot tegningene. Hvis den bygningssakkyndig avdekker at en bolig ikke ser ut til å være delt opp i brannceller etter kravene i byggeteknisk forskrift på befaringstidspunktet, skal det opplyses om dette.

Reglene om bruksendring og brannceller kan være kompliserte. Søk videre faglige råd om rapporten ikke gir deg svar. Den bygningssakkyndige kan ikke vurdere og svare på alle spørsmål, og kan heller ikke vite om kommunen kan gi unntak for kravene som gjelder. [Vil du vite mer?](#)

Om brannceller

En branncelle er hele eller avgrensede deler av en bygning hvor en brann fritt kan utvikle seg uten at den kan spre seg til andre bygninger eller andre deler av bygningen i løpet av en fastsatt tid.

Om bruksendring

Bruksendring er å endre bruken av et rom fra en tillatt bruk til en annen. Dette kan kreve søknad og tillatelse, for eksempel hvis du endrer et rom fra bod til soverom eller arbeidsrom, eller hvis du endrer en bolig til separate boliger.

Rom for varig opphold har krav til takhøyde, romstørrelse, rømningsvei og lysforhold som må være oppfylt. Du kan søke kommunen om unntak for kravene, men kan ikke regne med å få unntak for krav som går på helse og sikkerhet, for eksempel krav til rømningsvei.

Bruksendring som krever godkjenning, og som ikke er søkt bruksendret, er ulovlig. Kommunen kan etter plan- og bygningsloven kapittel 32 forfølge overtredelser. Kommunen kan pålegge deg å avslutte den ulovlige bruken, eventuelt å rette eller tilbakeføre rommet til godkjent bruk.

Arealer

Oppdragsnr.: 11411-2941

Befaringsdato: 06.02.2026

Side: 19 av 24

Bukholmveien 101, 1747 SKJEBERG
Gnr 1134 - Bnr 115
3105 SARPSBORG

Grydeland Eiendom AS
Gressvikveien 24
1621 GRESSVIK



Fritidsbolig

Etasje	Bruksareal BRA m ²			SUM	Terrasse- og balkongareal (TBA)
	Internt bruksareal (BRA-i)	Eksternt bruksareal (BRA-e)	Innglasset balkong (BRA-b)		
2.Etasje	22			22	32
1.Etasje	43			43	
U.Etasje	19			19	
SUM	84				32
SUM BRA	84				

Romfordeling

Etasje	Internt bruksareal (BRA-i)	Eksternt bruksareal (BRA-e)	Innglasset balkong (BRA-b)
2.Etasje	Trapperom, soverom, toalettrom		
1.Etasje	Trapperom, stue, kjøkken, soverom		
U.Etasje	Entré, bad, bod, vaskerom, trapperom		

Kommentar

Terrasse konstruksjonen er større. Det resterende vurderes som gangbane.

Lovlighet

Byggetegninger

Det foreligger godkjente og byggemeldte tegninger, men det er avvik fra disse.
Kommentar: Noe mindre endringer i forhold til tegning.

Nyere håndverkstjenester

Er det ifølge eier utført håndverkstjenester på boligen siste 5 år?

Ja Nei

Bod

Etasje	Bruksareal BRA m ²			SUM	Terrasse- og balkongareal (TBA)
	Internt bruksareal (BRA-i)	Eksternt bruksareal (BRA-e)	Innglasset balkong (BRA-b)		
1.Etasje		8		8	
SUM		8			
SUM BRA	8				

Romfordeling

Etasje	Internt bruksareal (BRA-i)	Eksternt bruksareal (BRA-e)	Innglasset balkong (BRA-b)
1.Etasje		Bod	

Lovlighet

Byggetegninger

Det foreligger ikke tegninger

Nyere håndverkstjenester

Er det ifølge eier utført håndverkstjenester på boligen siste 5 år?

Ja Nei

Oppdragsnr.: 11411-2941

Befaringsdato: 06.02.2026

Side: 20 av 24

Bukholmveien 101, 1747 SKJEBERG
Gnr 1134 - Bnr 115
3105 SARPSBORG

Grydeland Eiendom AS
Gressvikveien 24
1621 GRESSVIK



Befarings - og eiendomsopplysninger

Befaring

Dato	Til stede	Rolle
06.2.2026	Sigurd Grydeland	Takstingenør

Matrikkeldata

Kommune	gnr.	bnr.	fnr.	snr.	Areal	Kilde	Eieforhold
3105 SARPSBORG	1134	115		0	736.6 m ²	BEREGNET AREAL (Ambita)	Eiet

Adresse

Bukholmveien 101

Hjemmelshaver

Bjørge Knut

Eiendomsopplysninger

Adkomstvei

Eiendommen har adkomst via offentlig vei eller gate.

Tilknytning vann

Eiendommen er tilknyttet offentlig / privat vannforsyning via private stikkledninger.

Tilknytning avløp

Eiendommen er tilknyttet offentlig / privat avløpsnett via private stikkledninger.

Tinglyste/andre forhold

Alle opplysninger om hva som er gjort av oppgradering/ påbygging/ modernisering av boligen, hvem som har utført arbeidet, samt alle opplysninger om når dette er gjort, er fra eier.
Alle opplysninger om produktnavn samt merke er fra eier. Det er ikke fremvist produktblad.

Utbredelse av skjeggkre er stadig økende. Med hensyn til den store spredningsevnen skjeggkre har på grunn av omfattende varetransport og reisevirksomhet, anslås det at man kan forvente å finne skjeggkre i en stor andel av den norske bygningsmassen. Skjeggkre sprer seg til dels uavhengig av bygningsmessige svakheter og kan være vanskelige å oppdage. Det innebærer at man må gjøre regning med forekomster av skjeggkre i norske boliger og fritidsboliger. Det ble ikke opplyst eller påvist skjeggkre under befaring.

Kilder og vedlegg

Dokumenter

Beskrivelse	Dato	Kommentar	Status	Sider	Vedlagt
Egenerklæring			Ikke gjennomgått		Nei

Oppdragsnr.: 11411-2941

Befaringsdato: 06.02.2026

Side: 21 av 24

Bukkhholmveien 101, 1747 SKJEBERG
Gnr 1134 - Bnr 115
3105 SARPSBORG

Grydeland Eiendom AS
Gressvikveien 24
1621 GRESSVIK



Revisjoner

Versjon	Ny versjon	Kommentar
1	31.03.2026	

For gyldighet på rapporten se forside

Oppdragsnr.: 11411-2941

Befaringsdato: 06.02.2026

Side: 22 av 24

Bukkhholmveien 101, 1747 SKJEBERG
Gnr 1134 - Bnr 115
3105 SARPSBORG

Grydeland Eiendom AS
Gressvikveien 24
1621 GRESSVIK



Tilstandsrapportens avgrensninger

STRUKTUR•REFERANSENIVÅ•TILSTANDSGRADER

- Rapporten er basert på innholdskrav i Forskrift til avhendingslova (tryggere bolighandel). Formålet er å gi en tilstandsanalyse til bruk for den som bestiller og/eller i et salg til forbruker, og ikke for andre tredjeparter. Rapportens struktur, metode og begrepsbruk følger i hovedsak Norsk Standard NS 3600:2018 (Teknisk tilstandsanalyse ved omsetning av bolig), samt Takstbransjens retningslinjer for arealmåling når det gjelder fordeling mellom P-areal og S-areal.
- Tilbakeholdt eller uriktig informasjon som har betydning for vurderingen, er ikke bygningssakkyndiges ansvar. Rapporten beskriver avvik, altså en tilstand som er dårligere enn referansenivået. Rapporten framhever normalt ikke positive sider ved boligen ut over det som fremgår av tilstandsgradene.
- Tilstanden angis i rapporten og gir uttrykk for en gitt forventet tilstand blant annet vurdert ut fra alder og normal bruk slik:

i) **Tilstandsgrad 0, TG0:** Ingen avvik eller skader. I tillegg må bygningsdelen være tilnærmet ny, mindre enn 5 år, og det foreligger dokumentasjon på faglig god utførelse.

ii) **Tilstandsgrad 1, TG1:** Mindre avvik. Normal slitasje. Strakstiltak ikke nødvendig. TG1 kan gis når bygningsdelen er tilnærmet ny og det ikke foreligger dokumentasjon på faglig god utførelse.

iii) **Tilstandsgrad 2, TG2:** Vesentlige avvik, og mindre avvik som etter NS 3600 gir TG 2, men som ikke nødvendigvis krever umiddelbare tiltak. Konstruksjonen har normalt enten feil utførelse, en skade eller symptomer på skade, sterk slitasje eller nedsatt funksjon. Vedlikehold eller tiltak trengs i nær fremtid, det er grunn til å varsle fare for skader på grunn av alder eller overvåke spesielt på grunn av fare for større skade eller følgeskade. For skjulte konstruksjoner vil alder i seg selv være et symptom som kan gi TG2. For synlige konstruksjoner kan alder sammen med andre symptomer og momenter gi TG2. Avvik under TG2 kan gis sjablongmessig anslag.

iv) **Tilstandsgrad 3, TG3:** Store eller alvorlige avvik. Kraftige symptomer på forhold som man må regne med trenger utbedring straks eller innen kort tid. Påvist funksjonssvikt eller sammenbrudd. Avvik under TG3 skal gis sjablongmessig anslag.

v) **Tilstandsgrad TGIU:** Ikke undersøkt/ikke tilgjengelig for undersøkelse.

- Ved TG0 og TG1 gis det normalt ingen begrunnelse for valg av tilstandsgrad, fordi bygningen eller bygningsdelen da bare har normal slitasje. For anbefalte tiltak ved TG2 og TG3 må bruker av rapporten vurdere om tiltakene er nødvendige og lønnsomme. Hva det vil koste å utbedre rom eller bygningsdeler er et sjablongmessig anslag basert på registrert avvik og angitte tiltak i rapporten. Anslaget er gitt på generelt grunnlag og basert på erfaringstall i fem intervaller, og kan ikke forveksles med en konkret vurdering og tilbud fra en entreprenør eller håndverker. Det må eventuelt innhentes tilbud for en nærmere undersøkelse, og konkret og nøyaktig vurdering av utbedringskostnad. Kostnader til ikke oppdagede avvik/utbedringer/feil kan forekomme. Utbedringskostnad avhenger av personlige preferanser og markedspris på materialer og tjenesteyter.

PRESISERINGER

- Avvik vurderes ut fra tekniske forskrifter på godkjenningstidspunktet for bygget. Noen bygningsdeler vurderes etter gjeldende teknisk forskrift på befaringsstidspunktet. Dette gjelder blant annet:

i) Bad, vaskerom (våtrom)

Oppdragsnr.: 11411-2941

Befaringsdato: 06.02.2026

Side: 23 av 24

ii) Forhold rundt brann, rømming, sikkerhet, for eksempel rekkverkshøyder/åpninger, ulovlige bruksendringer, brannceller mv.

- For skjulte konstruksjoner slik som vann og avløp uten dokumentasjon, er kvalitet og alder vurdert.

- Fastmonterte installasjoner, for eksempel innfelt belysning (downlights), demonteres ikke for å sjekke dampspærren bak. Dette av hensyn til bygningssakkyndiges kompetanse og risikoen for skade.

- Kontroll av fukt i konstruksjonen ved hulltaking i bad og vaskerom (våtrom), rom under terreng (kjelleretasje, underetasje og sokkeletasje) eller andre bygningsdeler skjer etter eiers aksept. Hulltaking av våtrom og rom under terreng kan unntaksvis unnlates, se Forskrift til Avhendingsloven.

- Kontroll av romfunksjoner for P-ROM utføres kun når det ikke foreligger godkjente og byggemeldte tegninger, eller når tegninger ikke stemmer med dagens bruk.

- Bygningssakkyndig gir en forenklet vurdering av branntekniske forhold og elektriske installasjoner i boligen dersom det er mer enn fem år siden sist boligen hadde el-tilsyn. Bygningssakkyndig kan anbefale å konsultere offentlige myndigheter eller kvalifisert elektrofaglig fagperson ved behov for grundigere undersøkelser.

TILLEGGSUNDERSØKELSER

Etter avtale kan tilstandsanalysen utvides til også å omfatte tilleggsundersøkelser utover minimumskravet i forskriften.

BEFARINGEN

Rapporten gir en vurdering av byggverk og bygningsdeler som bygningssakkyndig har observert, og som fremkommer av Forskrift til avhendingsloven. Rapporten er likevel ingen garanti for at det ikke kan finnes skjulte feil, skader og mangler. NS 3600:2018 (Teknisk tilstandsanalyse ved omsetning av bolig) har undersøkelsesnivå fra 1 til 3, der undersøkelsesnivå 1 er det laveste og baseres på visuell observasjon. Rapporten baseres på undersøkelsesnivå 1 med få unntak (våtrom og rom under terreng). I praksis betyr dette at gjennomføringen av befaringen begrenses som følger:

- Det utføres kun visuelle observasjoner på tilgjengelige flater uten fysiske inngrep (f.eks. riving).

- Flater som er skjult av snø eller på annen måte ikke er tilgjengelig eller skjult, blir ikke kontrollert. Det foretas ikke funksjonsprøving av bygningsdeler, som isolasjon, piper, ventilasjon, el. anlegg, osv.

- Det gis ingen vurdering av boligens tilbehør, hvite- og brunevarer og annet inventar. Dette gjelder også integrert tilbehør.

- Inspisering av yttertak er basert på det som er synlig, normalt på innsiden fra loftet og utvendig fra stige/bakkenivå. Befaring av tak må være sikkerhetsmessig forsvarlig for å kunne gjennomføres.

- Stikkprøvetakninger er utvalgt tilfeldig og kan innebære kontroll under overflaten med spiss redskap eller lignende.

Bukholmveien 101, 1747 SKJEBERG
Gnr 1134 - Bnr 115
3105 SARPSBORG

Grydeland Eiendom AS
Gressvikveien 24
1621 GRESSVIK



Tilstandsrapportens avgrensninger

UTTRYKK OG DEFINISJONER

- Tilstand: Byggverkets eller bygningsdelens tekniske, funksjonelle eller estetiske status på et gitt tidspunkt.
- Symptom: Observerbart forhold som gir indikasjon på hvilken tilstand et byggverk eller en bygningsdel befinner seg i. Benyttes ved beskrivelse av avvik.
- Skadegjørere: Zoologiske eller biologiske skadegjørere, i hovedsak råte, sopp og skadedyr.
- Fuktsøk: Overflatesøk med egnet søkeutstyr (fuktindikator) eller visuelle observasjoner.
- Fuktmåling: Måling av fuktinnhold i materiale eller i bakenforliggende konstruksjon ved bruk av egnet måleutstyr (blant annet hammerlektrode og pigger).
- Utvidet fuktsøk (hulltaking): Boring av hull for inspeksjon og fuktmåling i risikoutsatte konstruksjoner, primært i tilstøtende vegger til bad, utforede kjellervegger og eventuelt i oppforede kjellergulv.
- Normal slitasjegrاد: Forventet nedsliting av materiale i overflaten som er basert på enkle visuelle observasjoner. Kan vurderes sammen med bygningsdelens alder.
- Forventet gjenværende brukstid: Anslått tid et byggverk eller en del av et byggverk fortsatt vil være tjenlig for sitt formål (NS3600, Termer og definisjoner punkt 3.9)

AREALBEREGNING FOR BOENHETER

- Areal fastsettes etter Forskrift til avhendingsloven og Norsk Standard 3940 Areal- og volum-beregninger av bygninger fra 2023.
- Areal oppgis i hele kvadratmeter i rapporten, og gjelder for det tidspunkt oppmålingen fant sted.
- Bruksareal (BRA) er det måleverdige arealet som er innenfor omsluttete vegger målt i gulvhøyde (bruttoareal minus arealet som opptas av yttervegger). I tillegg til gulvhøyde gjelder regler om fri bredde for at arealet skal være måleverdig, med betydning for BRA av for eksempel loft med skråtak. BRA består av internt bruksareal (BRA-i), eksternt bruksareal (BRA-e) og innglasset balkong mv (BRA-b). Terrasse- og balkongareal (TBA) opplyses der tilstandsrapporten skal benyttes i boligomsetningen og der det er aktuelt. I tillegg kan gulvareal (GUA) og areal med lav takhøyde (ALH) opplyses sammen med BRA der det er aktuelt og en del av oppdraget. Rom skal ha atkomst og gangbart gulv for å kunne regnes som BRA/måleverdig areal.
- Arealet måles og oppgis dersom arealet oppfyller krav til måleverdighet, slik som at arealet må ha minst en bredde på 0,6m og minst en høyde på 1,9 m osv. Et rom kan være i strid med teknisk forskrift og mangle godkjennelse hos kommunen for den aktuelle bruken, uten at dette får

betydning for om arealet måles og oppgis i tilstandsrapporten. Når arealet måles tas det ikke hensyn til om arealet er lovlig oppført eller om bruken er lovlig, bruksendringer, lysforhold eller andre sikkerhetsmangler.

- Eiendommens markedsverdi kan ikke baseres på en rent matematisk beregning i forhold til antall kvadratmeter opplyst i rapporten. Opplysninger om areal kan altså ikke alene benyttes for beregning av eiendommens verdi.

- Rom som ligger utenfor boenheten, men som eier har påvist og/eller opplyst at tilhører boenheten, er oppmålt og inkludert i BRA-e. Det er ikke fremvist dokumentasjon på at rommet tilhører boenheten, med mindre dette er angitt særskilt. Rom utenfor boenheten kan omdisponeres av borettslaget/sameiet og dette kan påvirke boligens BRA. Vær oppmerksom på at NS 3940:2023 og eierseksjonsloven har ulik definisjon av fellesareal. Ved arealmåling gjelder NS 3940:2023 som definerer fellesareal slik: "Delen av bygning som brukes av to eller flere bruksenheter eller til bygningens forvaltning, drift eller vedlikehold.

- Se øvrig informasjon om areal i rapporten, Norsk Standard 3940 (2012 og 2023) og veiledningen til disse.

PERSONVERN

iVerdi AS, bygningssakkyndig og takstforetaket behandler personopplysninger som bygningssakkyndig trenger for å kunne utarbeide rapporten. Personvernerklæring med informasjon om bruk av personopplysninger og dine rettigheter finner du her [Personvernerklæring - iVerdi](#)

DELING AV PERSONOPPLYSNINGER FOR TRYGGERE BOLIGHANDEL OG MULIG RESERVASJON

Norsk takst og deres samarbeidspartnere benytter personopplysninger fra rapporten for analyse- og statistikkformål, samt utvikling og drift av produkter og tjenester for takstbransjen og andre aktører i boligomsetningen. Les mer om dette og hvordan du kan reservere deg på <https://www.norsktakst.no/norsk/om-norsk-takst/personvernerklæring/reservasjon/>

Vendu lager en boliganalyse basert på opplysninger fra rapporten. Les mer om dette og hvordan du kan reservere deg her: <https://samtykke.vendu.no/KS1477>

KLAGEORDNING FOR FORBRUKERE

Er du som forbruker misfornøyd med bygningssakkyndiges arbeid eller opptrøden ved taksering av bolig eller fritidshus, se www.takstklagenemnd.no for mer informasjon

Oppdragsnr.: 11411-2941

Befaringsdato: 06.02.2026

Side: 24 av 24

PROAKTIV
EIENDOMSMEGLING

Gjensidige



Egenerklæring

Bukholmveien 101, 1747 Skjeberg

30 Jan 2026

Informasjon om eiendommen

Adresse	Postadresse	Enhetsnummer
Bukholmveien 101	Bukholmveien 101	

Opplysninger om selger og salgsobjekt

Driver du med omsetning eller utvikling av eiendom?

Ja Nei

Når kjøpte du boligen?

2009

Har du selv bodd i boligen?

Ja Nei

Har du kjennskap til feil / eller mangler ved borettslagets/sameiets fellesområder, som for eksempel garasje, ønsker vi at du oppgir dette når du svarer på spørsmålene i egenerklæringen.

Informasjon om eksisterende husforsikring

Eika Forsikring AS-75

Informasjon om selger

Selger

Bjørge, Knut

Forbehold

Selger tar spesifikt forbehold om feil og mangler som er beskrevet i egenerklæringsskjemaet.

Boligkjøper anses å kjenne til forholdene som er omtalt i dette egenerklæringsskjemaet. Disse forholdene kan ikke gjøres gjeldende som feil eller mangler senere.

Boligkjøper oppfordres til å selv undersøke eiendommen grundig.

Våtrom

Side 1



1 Har det vært feil på bad, vaskerom eller toalettrom?
 Ja Nei, ikke som jeg kjenner til

2 Er det utført arbeid på bad, vaskerom eller toalettrom?
 Ja Nei, ikke som jeg kjenner til

2.1.1 Navn på arbeid
 Nytt arbeid

2.1.2 Årstall
 2010

2.1.3 Hvordan ble arbeidet utført?
 Faglært Ufaglært

2.1.4 Fortell kort hva som ble gjort av faglærte
 Flislegging Rør og el.

2.1.5 Hvilket firma utførte jobben?
 Murmester Vidar Enderud Rognstad vvs Finn Brenni Elektr Skjeberg Elektro
 o

2.1.6 Har du dokumentasjon på arbeidet?
 Ja Nei

Tak, yttervegg og fasade

- 3 Har det lekket vann utenfra og inn, eller er det sett andre tegn til fukt?**
 Ja Nei, ikke som jeg kjenner til
- Beskriv feilen og omfanget**
 Det renner inn fra fjellet og forsvinner i grunnen .Ikke noe problem.
- 4 I din leilighet, er det utført arbeid på tak, yttervegg, vindu eller annen fasade?**
 Ja Nei, ikke som jeg kjenner til
- 4.1.1 Navn på arbeid**
 Nytt arbeid
- 4.1.2 Årstall**
 2013
- 4.1.3 Hvordan ble arbeidet utført?**
 Faglært Ufaglært
- 4.1.4 Fortell kort hva som ble gjort av faglærte**
 Byttet takstein yttervegger vinduer og dører
- 4.1.5 Hvilket firma utførte jobben?**
 Bjørge Knut
- 4.1.6 Har du dokumentasjon på arbeidet?**
 Ja Nei

Side 2



Kjeller

5 Har sameiet eller borettslaget hatt problemer med fukt, vann eller oversvømmelse i kjeller eller underetasje?
 Ja Nei, ikke som jeg kjenner til

6 Har leiligheten kjeller, underetasje eller andre rom under bakken?
 Ja Nei

7 Er det observert vann eller fukt i kjeller, krypkjeller eller underetasje?
 Ja Nei, ikke som jeg kjenner til

Beskriv omfanget
 Vann renner under gulvet og ut .Hytta står på en steinrøys i bratt terreng.

8 Er det utført arbeid med drenering?
 Ja Nei, ikke som jeg kjenner til

8.1.1 Navn på arbeid
 Nytt arbeid

8.1.2 Årstall
 2023

8.1.3 Hvordan ble arbeidet utført?
 Faglært Ufaglært

8.1.4 Fortell kort hva som ble gjort av faglærte
 Nye trapper og terrasser Badestamp

8.1.5 Hvilket firma utførte jobben?
 Bjørge Knut

8.1.6 Har du dokumentasjon på arbeidet?
 Ja Nei

Elektrisitet

- 9 Har det vært feil på det elektriske anlegget?**
 Ja Nei, ikke som jeg kjenner til
- Beskriv feilen og omfanget**
 Byttet termostat i bad.
- 10 Er det utført arbeid på det elektriske anlegget?**
 Ja Nei, ikke som jeg kjenner til
- 10.1.1 Navn på arbeid**
 Nytt arbeid
- 10.1.2 Årstall**

Side 3



2011

10.1.3 **Hvordan ble arbeidet utført?**
 Faglært Ufaglært

10.1.4 **Fortell kort hva som ble gjort av faglærte**
 Nytt åpent anlegg Vamekabler og gang.

10.1.5 **Hvilket firma utførte jobben?**
 Finn Brenni

10.1.6 **Har du dokumentasjon på arbeidet?**
 Ja Nei

Rør

- 11 **Har eiendommen privat vannforsyning (ikke tilknyttet det offentlige vannettet), septik, pumpekum, brønn, avlopskvern eller liknende?**
 Ja Nei, ikke som jeg kjenner til
- 12 **Har det vært feil på utvendige eller innvendige avlopsrør eller vannrør?**
 Ja Nei, ikke som jeg kjenner til
- 13 **Er det utført arbeid på utvendige eller innvendige avlopsrør eller vannrør?**
 Ja Nei, ikke som jeg kjenner til
- 13.1.1 **Navn på arbeid**
 Nytt arbeid
- 13.1.2 **Årstall**
 2011
- 13.1.3 **Hvordan ble arbeidet utført?**
 Faglært Ufaglært
- 13.1.4 **Fortell kort hva som ble gjort av faglærte**
 Påkobling av vann og avløp
- 13.1.5 **Hvilket firma utførte jobben?**
 Kommunen
- 13.1.6 **Har du dokumentasjon på arbeidet?**
 Ja Nei

Ventilasjon og oppvarming

- 14 **Er det eller har det vært nedgravd oljetank på eiendommen?**
 Ja Nei, ikke som jeg kjenner til
- 15 **Har det vært feil på varmeanlegg eller ventilasjonsanlegg?**
 Ja Nei, ikke som jeg kjenner til

Side 4



- 16 **Er det utført arbeid på varmeanlegg eller ventilasjonsanlegg?**
 Ja Nei, ikke som jeg kjenner til

Skjevheter og sprekker

- 17 **Er det tegn på setningsskader eller sprekker i for eksempel grunnmur eller fliser?**
 Ja Nei, ikke som jeg kjenner til
- 18 **Har det vært feil eller gjort endringer på ildsted eller pipe?**
 Ja Nei, ikke som jeg kjenner til

Beskriv feilen eller endringen
 ny brannmur byttet ovn

Sopp og skadedyr

- 19 **Har det vært skadedyr i leiligheten?**
 Ja Nei, ikke som jeg kjenner til
- 20 **Har det vært skadedyr i fellesområdene til sameiet eller borettslaget?**
 Ja Nei, ikke som jeg kjenner til
- 21 **Har det vært mugg, sopp eller råte i boligen eller andre bygninger på eiendommen?**
 Ja Nei, ikke som jeg kjenner til
- Beskriv omfanget**
 For restaurering.Hytta ble ribbet og all råte ble fjernet.Bjelkelag byttet mot los Leca
- 22 **Har det vært mugg, sopp eller råte i sameiet eller borettslaget?**
 Ja Nei, ikke som jeg kjenner til

Planer og godkjenninger

- 23 **Mangler leiligheten brukstillatelse eller ferdigattest?**
 Ja Nei, ikke som jeg kjenner til
- 24 **Har du bygd på eller gjort om kjeller, loft eller annet til boligrom?**
 Ja Nei
- 25 **Selges eiendommen med utleiedel som leilighet, hybel eller lignende?**
 Ja Nei

Side 5



27 Er det utført radonmåling?

Ja Nei, ikke som jeg kjenner til

28 Er det andre forhold av betydning eller sjenanse for eiendommen eller nærområdet?

Ja Nei, ikke som jeg kjenner til

Beskriv nærmere hvilke forhold
Litt usikkert fjell. Det er en hytte og ikke en leilighet

29 Foreligger det planer eller bestemmelser som kan medføre endringer av felleskostnader eller fellesgjeld?

Ja Nei, ikke som jeg kjenner til

Hvilke planer? Hvor stor endring vil kostnadene og/eller gjelden medføre?
200kr

30 Er sameiet eller borettslaget er involvert i konflikter av noe slag?

Ja Nei, ikke som jeg kjenner til

Andre opplysninger

31 Har ufaglærte utført arbeid som normalt bør utføres av faglærte? Du trenger ikke gjenta noe du allerede har nevnt.

Ja Nei, ikke som jeg kjenner til

32 Har du andre opplysninger om boligen eller eiendommen utover det du har svart?

Ja Nei, ikke som jeg kjenner til

Boligselgerforsikring

Boligen selges med boligselgerforsikring

En boligselgerforsikring gir trygghet for selger og kjøper, og kan dekke feil og mangler som enten ikke er opplyst om eller det ikke var kjennskap til da salget ble gjennomført.

Forsikringen er tegnet i Gjensidige Forsikring ASA

Forsikringsnummer 85315641

Egenerklærings skjema

Name **Bjørge, Knut** Date **2026-01-30**

Identification

 **bankID** Bjørge, Knut



This document contains electronic signatures using EU-compliant PAdES - PDF
Advanced Electronic Signatures (Regulation (EU) No 910/2014 (eIDAS))

Egenerklærings skjema

Signed by:

Bjørge, Knut

30/01-2026
11:23:41

BANKID

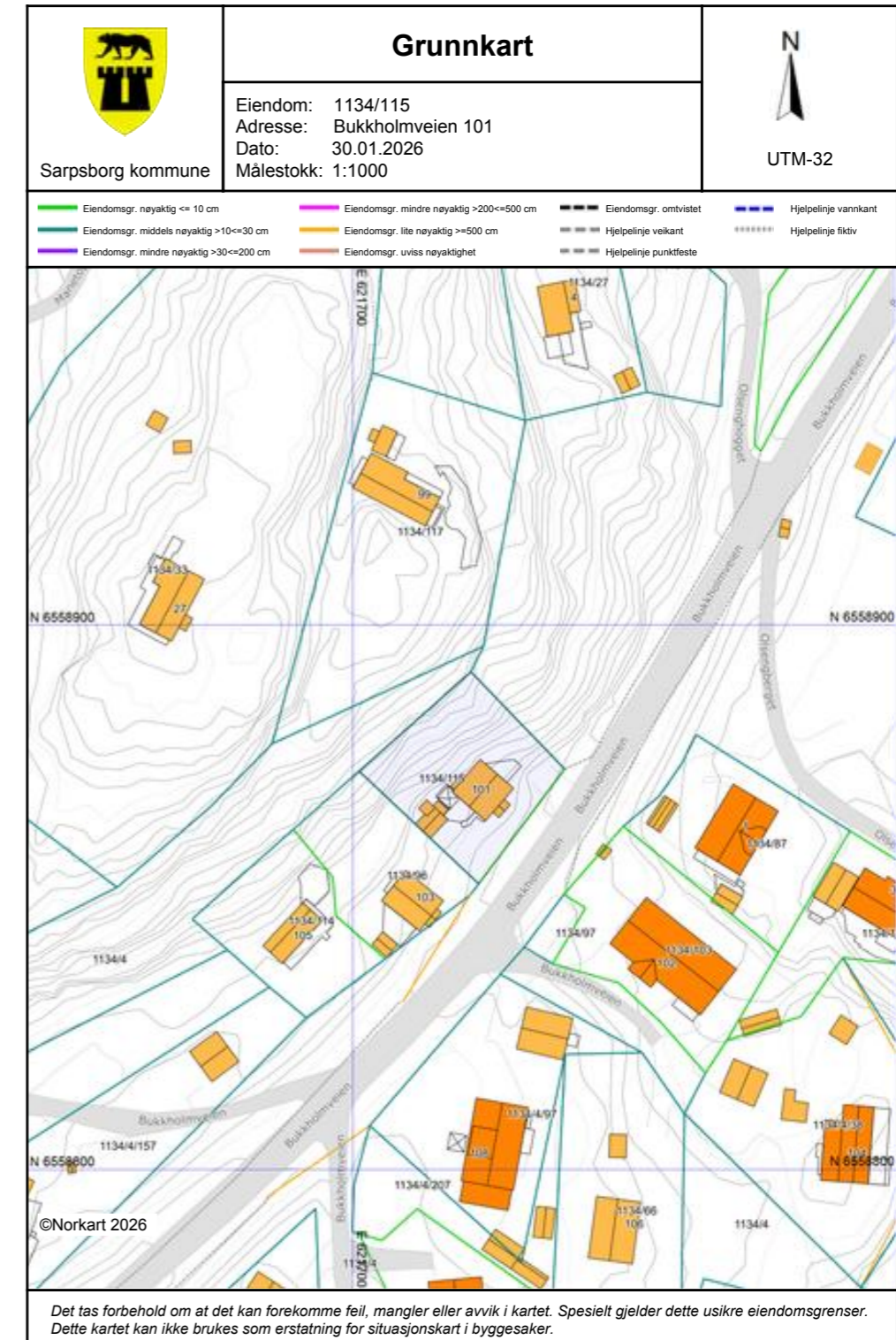



Sarpsborg kommune

Adresse: Postboks 505, 1703 SARPSBORG

Telefon: 69 10 80 00

Utskriftsdato: 30.01.2026

Kommunale gebyrer 2026

EM §6-7 Oppdragstakerens undersøkelses- og opplysningsplikt Kilde: Sarpsborg kommune

Kommunenr.	3105	Gårdsnr.	1134	Bruksnr.	115	Festenr.		Seksjonsnr.	
Adresse	Bukholmveien 101, 1747 SKJEBERG								

Kommunale gebyrer fakturert på eiendommen i 2025

Kommunale gebyrer er en kombinasjon av forskudd, abonnement og enkeltgebyrer fakturert etter levert tjeneste. Vi kjenner ikke samlet gebyr for en eiendom for et år før året er omme. Denne rapporten sammenstiller dette for fjoråret, med summer fordelt per fagområde. Tjenestene vil normalt ha en prisøkning hvert år, samt at forbruk på ulike tjenester kan variere fra år til år.

Gebyr	Fakturert beløp i 2025
Avløp	4 391,74 kr
Eiendomsskatt	5 918,00 kr
Feiing	566,25 kr
Renovasjon	2 030,00 kr
Vann	3 287,15 kr
Sum	16 193,14 kr

Prognose kommunale gebyrer på eiendommen inneværende år

Vare	Mva	Grunnlag	Enhetspris	Andel	Korreksjon	Årsprognose	Fakt. hittil i år
Eiendomsskatt Fritidseiendom	0%	1643900 o/oo	3.60	1/1	0 %	5 918,00 kr	0,00 kr
Tilsyn/fyringsgebyr	0%	1 løp	590.00	1/1	0 %	590,00 kr	0,00 kr
Renovasjonsgebyr fritidseiendom	25%	1 stk	2250.00	1/1	0 %	2 250,00 kr	0,00 kr
Fastgebyr vann	15%	1 stk	1770.00	1/1	0 %	1 770,00 kr	0,00 kr
Fastgebyr avløp	15%	1 stk	3060.00	1/1	0 %	3 060,00 kr	0,00 kr
Vannmålergebyr fritidseiendom	15%	1 stk	500.00	1/1	0 %	500,00 kr	0,00 kr
Antatt forbruk vann i år hytte	15%	29 m3	24.32	1/1	0 %	705,35 kr	0,00 kr

Vare	Mva	Grunnlag	Enhetspris	Andel	Korreksjon	Årsprognose	Fakt. hittil i år
Antatt forbruk avløp i år hytte	15%	29 m3	46.66	1/1	0 %	1 353,01 kr	0,00 kr
Forbruk vann i fjor hytte	15%	28 m3	24.78	1/1	0 %	693,91 kr	0,00 kr
Forbruk avløp i fjor hytte	15%	28 m3	41.33	1/1	0 %	1 157,27 kr	0,00 kr
Fakturert forbruk vann i fjor hytte	15%	-41 m3	24.78	1/1	0 %	-1 016,08 kr	0,00 kr
Fakturert forbruk avløp i fjor hytte	15%	-41 m3	41.33	1/1	0 %	-1 694,57 kr	0,00 kr
Sum						15 286,89 kr	0,00 kr

Løpende gebyr brukes for å fordele en årlig kostnad på flere innbetalinger.

Mva-feltet gir informasjon om varens merverdiavgiftsats, og beløp er inkludert merverdiavgift. De som har 0% er unntatt merverdiavgift.

Prognosene for inneværende år kan avvike, spesielt ved årsskifte. Dette kan skyldes at enhetspriser ikke er oppdatert for nytt år eller at noen gebyr foreløpig ikke er opprettet for nytt år.

FORBEHOLD VED UTLEVERING AV INFORMASJON I FORBINDELSE MED EIENDOMSFORESPØRSLER:

Det tas forbehold om riktigheten eller fullstendigheten av opplysningene i dette dokumentet. Det kan ikke rettes krav som følge av at disse opplysningene benyttes som grunnlag for beslutninger.



Sarpsborg kommune

Adresse: Postboks 505, 1703 SARPSBORG

Telefon: 69 10 80 00

Utskriftsdato: 30.01.2026

Vann og avløp med informasjon om vannmåler

EM §6-7 Oppdragstakerens undersøkelses- og opplysningsplikt Kilde: Sarpsborg kommune

Kommunenr.	3105	Gårdsnr.	1134	Bruksnr.	115	Festenr.		Seksjonsnr.	
Adresse	Bukkholmveien 101, 1747 SKJEBERG								

Informasjon om vann/avløp registrert på eiendommen

Målnummer	Stand	Dato	Avlesningstype	Forbruk 2025
23409214	144	18.11.2025	Årsavlesning - Ekstern kilde	28

Offentlig vann	Ja
Offentlig avløp	Ja
Privat septikanlegg	Nei

FORBEHOLD VED UTLIVERING AV INFORMASJON I FORBINDELSE MED EIENDOMSFORSØRSLER:

Det tas forbehold om riktigheten eller fullstendigheten av opplysningene i dette dokumentet. Det kan ikke rettes krav som følge av at disse opplysningene benyttes som grunnlag for beslutninger.



Sarpsborg kommune

Adresse: Postboks 505, 1703 SARPSBORG

Telefon: 69 10 80 00

Utskriftsdato: 30.01.2026

Brannforebygging: Tiltak, avvik og anmerkninger

EM §6-7 Oppdragstakerens undersøkelses- og opplysningsplikt Kilde: Sarpsborg kommune

Kommunenr.	3105	Gårdsnr.	1134	Bruksnr.	115	Festenr.		Seksjonsnr.	
------------	------	----------	------	----------	-----	----------	--	-------------	--

BruksenhetId	6251633610	Bygningstype	Fritidsbolig
Bygningsnummer	11942245	Bruksenhetsnummer	H0101
Bygningstatus	Tatt i bruk	Bruksenhetsadresse	Bukkholmveien 101, 1747 SKJEBERG
Ingen informasjon funnet for bruksenhetId 6251633610.			

BruksenhetId	26781808	Bygningstype	Fritidsbolig
Bygningsnummer	11942245	Bruksenhetsnummer	H0101
Bygningstatus	Tatt i bruk	Bruksenhetsadresse	Bukkholmveien 101, 1747 SKJEBERG

Situasjon

Røykvarslere		Slukkerutstyr			
Sammenkoblet	Enkel	Slange	Pulver	Skum	Annet
0	2	0	1	0	0

Ildsteder

Plassering	Type	Produsent	Modell
1 etasje	Vedovn	Åsgard	Åsgard 1-6

Siste utførte tiltak

Siste utførte tiltak bruksenhet		Siste utførte tiltak røykløp	
Dato	Type	Dato	Type
20.06.2024	Tilsyn fritidseiendom	20.06.2024	Feiing fritidseiendom

Avvik og anmerkninger

Det er ikke registrert avvik eller anmerkninger på bruksenheten.

Informasjon for bruksenhetId 26781808

BruksenhetId	26959613	Bygningstype	Unummerert
Bygningsnummer	145881536	Bruksenhetsnummer	0000
Bygningstatus	Tatt i bruk	Bruksenhetsadresse	

Ingen informasjon funnet for bruksenhetId 26959613.

FORBEHOLD VED UTLEVERING AV INFORMASJON I FORBINDELSE MED EIENDOMSFORSØRSLER:

Det tas forbehold om riktigheten eller fullstendigheten av opplysningene i dette dokumentet. Det kan ikke rettes krav som følge av at disse opplysningene benyttes som grunnlag for beslutninger.

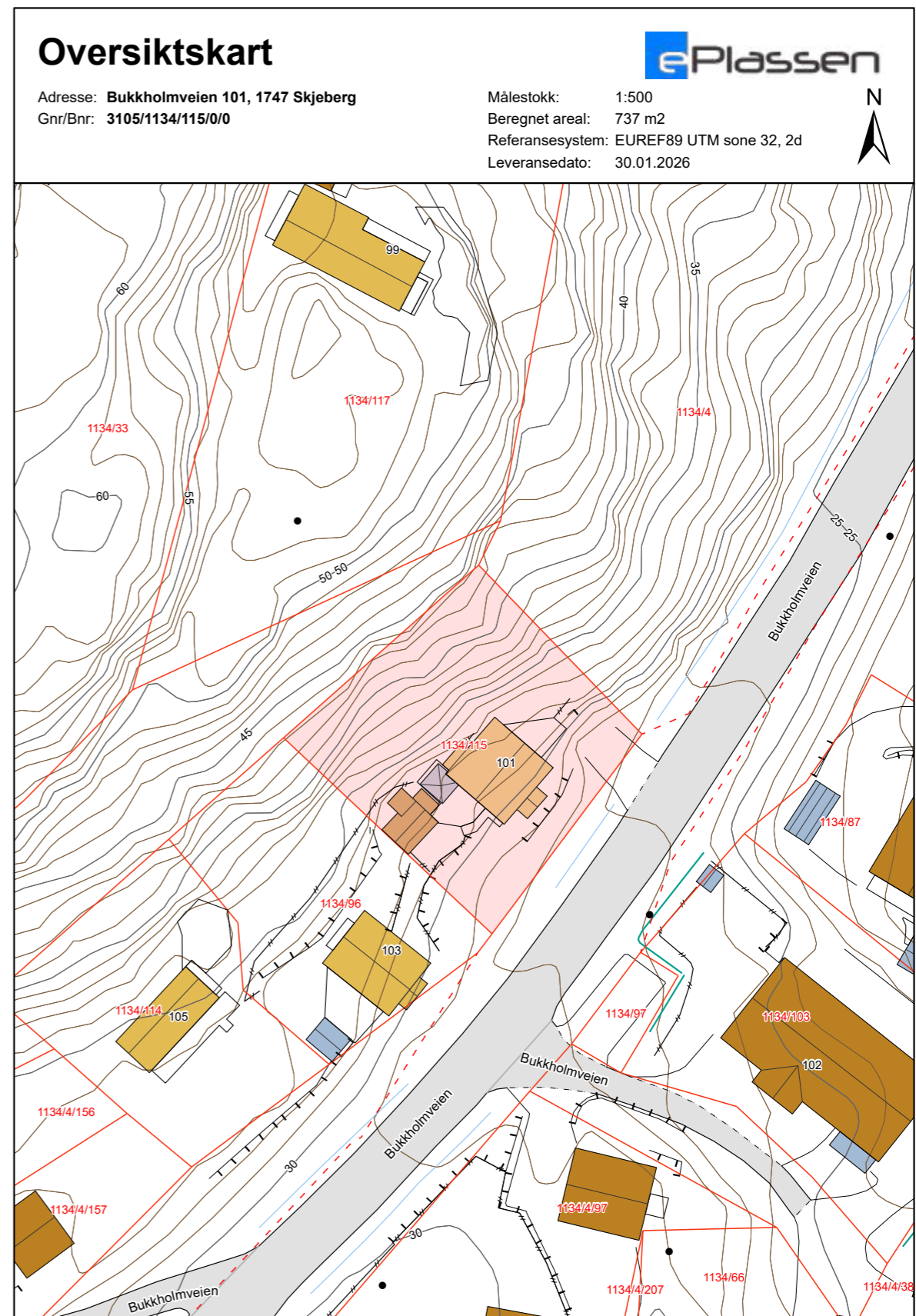

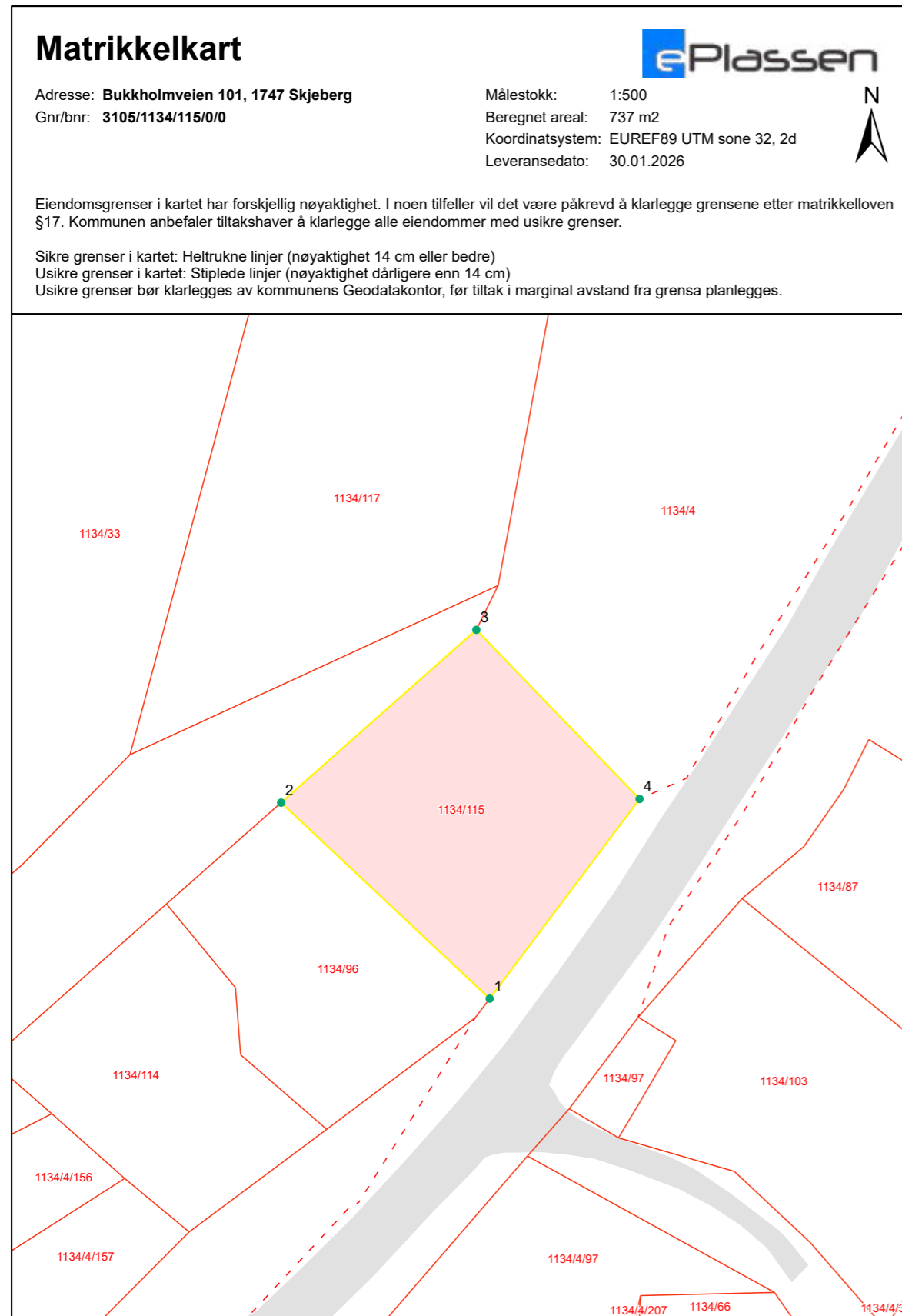

Grensepunktrapport

Beregnet areal: 737 m2
 Arealmerknad:
 Koordinatsystem: EUREF89 UTM sone 32, 2d

Løpen	Nord	Øst	Grensemerke nedsatt i	Grensepunkttype	Målemetode	Nøyaktighet i cm	Lengde	Radius
1	6558852.43	621723.16	Jord	Offentlig godkjent grensemerke	GPS Fasemåling RTK	10	30.22	0
2	6558873.12	621701.15	Ikke spesifisert	Umerket	Beregnet	13	27.53	0
3	6558891.36	621721.75	Fjell	Offentlig godkjent grensemerke	Beregnet	14	24.82	0
4	6558873.51	621738.98	Jordfast stein	Offentlig godkjent grensemerke	GPS Fasemåling RTK	10	26.37	0

Områdeanalyse

Sarpsborg kommune områdeanalyse



Eiendom	3105 1134/115		
Utskriftsdato	30.01.2026	Antall datasett	17

VIKTIG: Fravær av treff på et datasett betyr ikke nødvendigvis at området er fritatt for risiko, men at det ikke er gjort observasjoner av det aktuelle temaet i området, eller at området ikke er kartlagt. Treff på et datasett indikerer normalt at ytterligere undersøkelser er nødvendige.

Det tas forbehold om riktigheten eller fullstendigheten av opplysningene i dette dokumentet. Det kan ikke rettes krav som følge av at disse opplysningene benyttes som grunnlag for beslutninger.

3 Berørte datasett

- Kommunedelplan
- REGULERINGSPLAN
- MULIGHET FOR MARIN LEIRE

14 Sjekkede, ikke berørte datasett

- 100-METERSSONE SJØ
- Gul liste
- KOMMUNEPLANENS AREALDEL 2024-2036
- Kulturminner - Lokalteter, Enkeltminner og Sikringssoner
- Kulturminner - Fredete bygninger
- KVIKKLEIRE
- REGULERINGSPLAN UNDER ARBEID
- FORELØPIG HENSYNSSONE BORREGAARD
- Kommunedelplan intercity - FV.118. Ny Sarpsbru
- Kulturminner - Kulturmiljøer
- Kulturminner - SEFRAK
- KVIKKLEIRE
- Oppheving av reguleringsplaner
- VERNEVERDIVURDERING

Kommunedelplan

Kilde	Kommunene	Versjon	13.11.2025
-------	-----------	---------	------------



Om datasettet

Kommuneplanens arealdel er hjemlet i Plan og bygningslovens § 11. Alle kommuner er pålagt å ha en arealplan som viser områder for vern og områder for bruk. Komuneplanens arealdel er den fysiske delen av kommuneplanen og verktøyet for å nå målene i kommuneplanens samfunnsdel. Plankartet er juridisk bindende og er en del av hjemmelsdokumentet for å styre den fysiske utviklingen gjennom detaljplanlegging og byggesaksbehandling. Plankartene må leses sammen med de juridiske bestemmelsene for planen om planbeskrivelsen som beskriver intensjonene i planen. Selv om arealplanen viser en varighet på 12 år, vil planen revideres flere ganger i perioden og områders bruk, vern og utnyttelse kan endre seg i revisjonen. Planens omfattende varighet er for å dra opp hoveddrømmene for en lengre planperiode.

Tegnforklaring

Kommuneplanområde - Bebyggelse og anlegg	Bebyggelse og anlegg - Nåværende
KjDetaljeringssone	Detaljeringssone-Reguleringsplan skal fortsatt gjelde
KjOmråde	Kommuneplanområde
KjSamferdselstipe	Turvegforing - Nåværende

Kommuneplanområde

PlanID	Plannavn	Link
201702	Kystsonerplan 2022-2034	Planregister (https://www.arealplaner.no/3105/gi?funksjon=VisPlan&kommunennummer=3105&planidentifikasjon=201702)

Formålsområde

Arealbruksstatus	Kommuneplanformål
(1) Nåværende	(1001) Bebyggelse og anlegg

Detaljeringssone

Detaljering	Hensynsonenavn
(910) Reguleringsplan skal fortsatt gjelde	H910_37003

MULIGHET FOR MARIN LEIRE

Kilde	Sarpsborg kommune	Versjon	16.12.2023
-------	-------------------	---------	------------

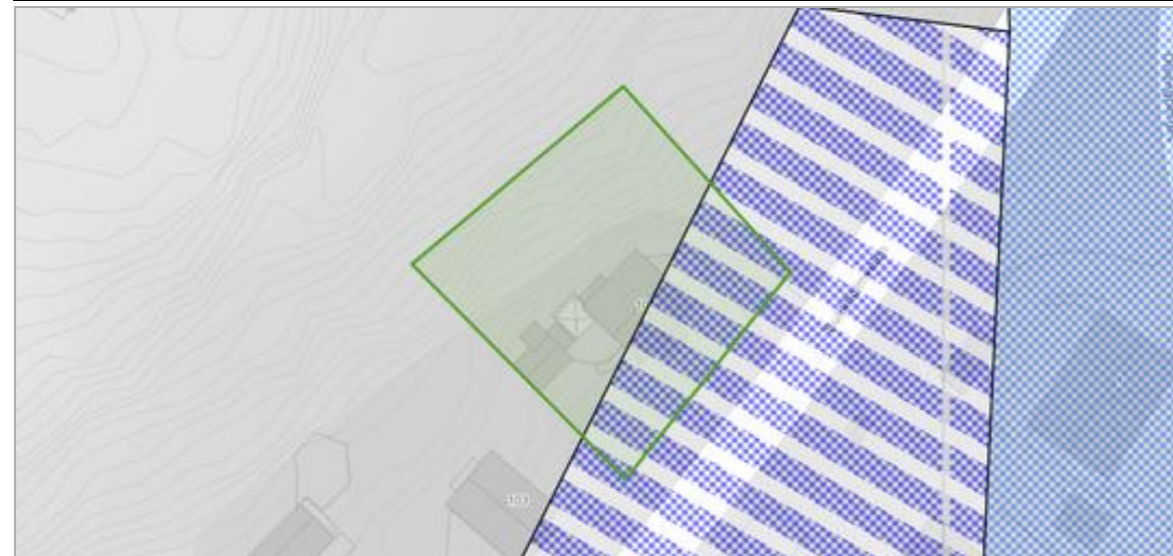

Om datasettet

Eiendommen ligger helt eller delvis innenfor et område med mulighet for marin leire, og grunnen kan derfor bestå av løsmasser, herunder kvikkleire. Kommunens aksomhetskart er imidlertid svært grovmasket.

Tegnforklaring

	Stor
	Svært stor, men usammenhengende/tynt
	Stort sett fraværende

Objekter

Mulighet for marin leire	Løsmasstype
Stort sett fraværende	Bart fjell
Svært stor men usammenhengende/tynt	Hav- og fjordavsetning og strandavsetning, usammenhengende eller tynt dekke over berggrunnen

REGULERINGSPLAN

Kilde	Kommunene	Versjon	13.11.2025
-------	-----------	---------	------------



Om datasettet

Eiendommen ligger innenfor regulert område. Se plananalysen for mer informasjon.

Tegnforklaring

	RbFormålOmråde - Fellesområder		Felles avkjørsel
	RbFormålOmråde - Offentlige trafikkområder		Felles parkeringsplass
	RbFormålOmråde - Byggeområder		Kjøreveg
	RbFormålOmråde - Boliger med tilhørende anlegg		Fritidsbebyggelse
	RpOmråde		Planområde
	RpFormålGrense		RpFormålGrense
	RpJuridiskLinje		RpFormålGrense
			Byggegrense
			Regulert senterlinje

Planområde

PlanID	Plannavn	Link
37003	Søndre Ullerøy	Planregister (https://www.arealplaner.no/3105/gi?funksjon=VisPlan&kommunennummer=3105&planidentifikasjon=37003)

Formålsområde - Pbl 1985

Feltbetegnelse	Reguleringsformål	Utnyttelse
Kjørevei	(310) Kjørevei	-
S	(150) Fritidsbebyggelse	-



Sarpsborg kommune

Adresse: Postboks 505, 1703 SARPSBORG

Telefon: 69 10 80 00

Utskriftsdato: 30.01.2026

Planopplysninger

EM §6-7 Oppdragstakerens undersøkelses- og opplysningsplikt Kilde: Sarpsborg kommune

Kommunenr.	3105	Gårdsnr.	1134	Bruksnr.	115	Festenr.		Seksjonsnr.	
Adresse	Bukholmveien 101, 1747 SKJEBERG								

Opplysningene omfatter gjeldende planer og pågående planarbeid for eiendommen. Nærmere opplysninger om den enkelte plan med dokumenter, mindre endringer, etc finnes på internett, se lenker under. Oppgitte delarealer viser planinformasjon på eiendommen.

Det tas forbehold om riktigheten eller fullstendigheten av opplysningene i dette dokumentet. Det kan ikke rettes krav som følge av at disse opplysningene benyttes som grunnlag for beslutninger.

Plantyper med treff

- Kommunedelplaner
- Reguleringsplaner

Plantyper uten treff

- Kommuneplaner
- Kommunedelplaner under arbeid
- Reguleringsplaner over bakken
- Reguleringsplaner bunn
- Bebyggelsesplaner
- Bebyggelsesplaner under bakken
- Kommuneplaner under arbeid
- Reguleringsplaner under bakken
- Reguleringsplaner under arbeid
- Reguleringsplaner under arbeid i nærheten
- Bebyggelsesplaner over bakken
- Midlertidige forbud

Kommunedelplaner

Besøk kommunens hjemmeside for mer informasjon.

Id	201702
Navn	Kystsoneplan 2022-2034
Plantype	Kommunedelplan
Status	Endelig vedtatt arealplan
Ikrafttredelse	15.12.2022
Bestemmelser	- https://www.arealplaner.no/3105/dokumenter/13292/Planbestemmelser.pdf
Delarealer	Delareal 737 m ² Arealbruk Bebyggelse og anlegg,Nåværende
	Delareal 737 m ² KPHensynsonenavn H910_37003 KPDetaljering Reguleringsplan skal fortsatt gjelde

Reguleringsplaner

Besøk kommunens hjemmeside for mer informasjon.

Id	37003
----	-------

Navn	Søndre Ullerøy
Plantype	Eldre reguleringsplan
Status	Endelig vedtatt arealplan
Ikrafttredelse	09.07.1984
Bestemmelser	- https://www.arealplaner.no/3105/dokumenter/2482/3703.pdf
Delarealer	Delareal 737 m ² Formål Fritidsbebyggelse Felt navn S





SARPSBORG KOMMUNE

REGULERINGSBESTEMMELSER TIL REGULERINGSPLAN FOR

SØNDRE ULLERØY

REGULERINGSBESTEMMELSENE GJELDER FOR DET OMRÅDET SOM ER VIST MED REGULERINGSGRENSE PÅ PLANKARTET

Området er regulert med følgende formål:

- ☞ Bygeområder
- ☞ Landbruksområder
- ☞ Friområder
- ☞ Trafikkområder
- ☞ Fareområder
- ☞ Spesialområder

Reguleringsbestemmelsene er vedtatt av Det Kongelige Miljøverndepartementet 09.07.1984

Regulerings bestemmelsene er datert:

Revidert:

§1. Det regulerte området er på planen vist med reguleringsgrense.

§2. Områder for boligbebyggelse.

- a) Utnyttelsesgraden beregnes på bakgrunn av det areal som er påført i planen.
- b) Frittliggende bolighus skal oppføres i 1 etasje. Sokkeletasje kan, hvor terrenget etter bygningsrådets skjønn ligger til rette for det, innredes til beboelse innenfor rammen av bestemmelsene i byggeforskriftene.
- c) Gesims- og sokkelhøyde fastsettes av bygningsrådet.
- d) For hver enkelt leilighet skal det avsettes plass for 1 garasje samt for oppstilling av minst 1 bil.
- e) Garasjer skal tilpasses bolighuset med hensyn til materialvalg, form og farge.
- f) Garasjers endelige plassering fastsettes av bygningsrådet.
- g) Plassering av garasje skal være vist på situasjonsplanen som følger byggemeldingen for bolighuset, selv om garasje ikke skal oppføres samtidig med dette.
- h) Gjerders utførelse, høyde og farge skal godkjennes av byggerådet.

§3. Områder for hyttebebyggelse (fritidshus).

- a) Fritidshus tillates kun oppført i 1 etasje.
- b) Bebyggelsen kan oppføres i inntil 1 etasje, grunnflaten skal ikke overstige 10 % av tomtens nettoareal og brutto gulvflate 85 m².
- c) På den enkelte tomt kan det bare oppføres 1 uthus.
- d) I de områder hvor nye hytter skal oppføres, må, bebyggelsesplan godkjennes av bygningsrådet.

§4. Område for småbåthavn / fellesområder.

- a) For småbåthavner og fellesområdene ved Holmestrand kan bygningsrådet forlange utarbeidet detaljert bebyggelsesplan før det behandler søknads- og meldepliktige arbeider etter bygningsloven.
- b) I områdene for småbåthavn og fellesområder kan bygningsrådet tillate oppført bygninger som har naturlig tilknytning til reguleringsformålet.

§5. Friområder.

I friområdene kan bygningsrådet tillate oppført bygning som har naturlig tilknytning til friområdene, når dette etter rådets skjønn ikke er til hinder for områdenes bruk som friområde.

§6. Fellesbestemmelser.

- a) Bygningsrådet skal ved behandlingen av byggemeldingen påse at bebyggelsen får en god form og materialbehandling og at bygninger i samme område får en enhetlig og harmonisk utførelse med hensyn til takvinkel og materiale. Farge på bygningen skal godkjennes av bygningsrådet.
- b) Eksisterende vegetasjon skal søkes bevart i størst mulig utstrekning. Drivverdig skog unntas fra bestemmelsene.

Verdifulle råd til deg som skal kjøpe bolig

For de aller fleste er et boligkjøp den største investeringen vi gjør i løpet av livet. Da er det viktig å være proaktiv (Proaktiv = tenke riktig først, handle riktig etterpå). Vi vil gjerne være Proaktiv på dine vegne, og gi deg noen gode råd på veien.

1. Før boligjakten starter

Før du begynner å kikke, er det enkelte kriterier som må være satt. Hvor vil du bo? Hva er din økonomiske smertegrense? Hvilke krav har du til boligen? Hva er viktig for deg? Kanskje må du ofre sjøutsikten for å få de tre nødvendige soverommene? En budrunde kan fort bli hektisk, for å holde hodet kaldt må du derfor ha prioritert dine klare.

2. Forberedelser før visning

Husk å innhente salgsoppgave og tilstandsrapport i forkant. Les grundig gjennom all informasjon – da er det enklere å notere ned eventuelle spørsmål til selve visningsdagen. Ikke glem eventuelle vedtekter og husordensregler. Er det tillatt å leie ut? Kan vi ta med kjæledyr? Vi anbefaler å få avklart alle spørsmål før du legger inn bud.

3. Gjør deg kjent i nrområdet

Det som er viktig for noen er ikke nødvendigvis viktig for andre. Noen ser etter nærmeste barnehage og trygge skoleveier. Andre ønsker seg gangavstand til dagligvare, buss eller studiesteder. Spør megler på visning eller eventuelt i forkant av visningen dersom det er noe som er spesielt viktig for deg å vite.

4. Få avklart hvor mye du kan låne

Snakk med rådgiver i banken din før visning å få en avklaring på finansiering. Sett en klar grense for hvor høyt du kan by. Ikke legg inn bud uten at du er sikker på at du har finansieringen i orden. Husk å ha i bakhodet at det påløper ulike utgifter i tillegg til å betjene et lån med renter og avdrag. De fleste borettslag og sameier har månedlige fellesutgifter. I tillegg kommer eiendomsskatt, kommunale avgifter, forsikring, strøm, oppvarming, fritid og lignende. En bolig kan også by på uforutsette utgifter og vedlikehold. Det er derfor smart å sette av et beløp i måneden til slikt.

5. Boligselgerforsikring (eierskifteforsikring) og boligkjøperforsikring

Boligselgerforsikring er selgers forsikring mot krav fra kjøper på grunnlag av skjulte feil og mangler. Når du selger bolig vil våre meglere alltid spørre deg om du vil tegne boligselgerforsikring. Boligkjøperforsikring derimot, dekker hjelp for kjøper til å vurdere og eventuelt fremsette klage etter kjøp av bolig. Forsikring gir kjøper tilgang til juridisk bistand fra tidspunkt for signering av kjøpekontrakt frem til 5 år etter overtakelsen. Dette inkluderer juridisk rådgivning, advokathjelp og håndtering av saken gjennom rettsapparat om nødvendig. Vi i Proaktiv Eiendomsmegling anbefaler, med få unntak, alle våre kjøpere å tegne boligkjøperforsikring.

Boligkjøperforsikring

Med vår boligkjøperforsikring får du en rettshjelpsforsikring som dekker juridisk bistand i eventuelle reklamasjonssaker mot selger. Med boligkjøperforsikring er du i trygge hender dersom du oppdager feil eller mangler ved boligen du har kjøpt.

Hvis boligen du har kjøpt har feil eller mangler du ikke ble gjort kjent med av selger eller megler, kan det være både frustrerende, tidkrevende og kostbart. Gjennom vår boligkjøperforsikring får du tilgang på hjelp fra advokater, saksbehandlere og jurister som er spesialiserte på eiendomskjøp. Forsikringen løper i 5 år etter overtakelsen, og dekker egne og eventuelle idømte saksomkostninger.

Kostnader for reparasjon av eventuelle feil eller mangler dekkes ikke av boligkjøperforsikringen. Slike kostnader vil man kunne kreve dekket av selger dersom eiendommen er mangelfull etter avhendingsloven. Skjulte feil, tilbakeholdte opplysninger og/eller mangelfulle/uriktige opplysninger gir grunnlag for henvisning. Våre saksbehandlere vil da vurdere det rettslige grunnlaget basert på informasjonen som er mottatt.

Fordeler

Du trenger ikke betale saksomkostninger. En boligkjøperforsikrings hovedfunksjon er å dekke eventuelle saksomkostninger knyttet til en klage på boligkjøpet. Dette inkluderer kostnader til advokat og eventuelle rapporter som må utføres. Forsikringen dekker beløpet enten du taper eller vinner.

Forsikringen har ikke et tak

Mens en vanlig innbo- og husforsikring vanligvis har et tak på rundt kr 100 000 og en egenandel på ca. 20 %, så trenger du med boligkjøperforsikring ikke å bekymre deg for beløpet på saksomkostningene. Dette dekkes av forsikringsselskapet uansett hvor høyt det blir.

Den gir deg en ekstra trygghet

Er du bekymret for at du kanskje kan komme i konflikt med boligselger og at du ikke har råd eller lyst til å dekke saksomkostnader, kan det være betryggende å kjøpe en boligkjøperforsikring. Selger har i de fleste tilfeller tilgang til profesjonell hjelp, da bør du som kjøper av bolig også ha det.



Hva koster forsikringen?

Forsikringspremien trekkes i oppgjøret.

Borettslagseiendom:	kr 8 900
Seksjonert eiendom/aksjebolig:	kr 12 900
Enebolig/fritid/tomt:	kr 17 900



soderbergpartners.no/eiendom

Tilbehør og løsøre

I henhold til Avhendingsloven § 3-4 skal eiendommen, når annet ikke er avtalt, overdras med innredninger og utstyr som etter lov, forskrift eller annet offentlig vedtak skal følge med. Det samme gjelder varig innredning og utstyr som enten er fastmontert eller er særskilt tilpasset bygningen, jf. Avhendingsloven § 3-5. Loven inneholder ingen detaljert oversikt over hva som omfattes av «innredning og utstyr», og over hva som skal regnes som «fastmontert eller særskilt tilpasset».

Partene kan fritt avtale hva som skal følge med eiendommen ved salg. Bransjens liste over løsøre og tilbehør som skal følge med eiendommen, er en del av avtalen mellom kjøper og selger dersom ikke annet er opplyst i salgsoppgaven, kjøper har tatt forbehold i bud eller avtale på annen måte er inngått. Der intet annet er avtalt, vil løsøre og tilbehør medfølge slik dette fremkommer av avhl. § 3-4 og § 3-5 og denne oversikt.

Produkter og installasjoner som medfølger overdras uten noen form for garantier, utover eventuell gjenværende leverandørgaranti.

Dersom det er noe i nedenstående liste som ikke finnes på eiendommen, vil det heller ikke medfølge.

1. HVITEVARER medfølger der dette er spesielt angitt i salgsoppgaven.
2. HELDEKKENDE TEPPER følger med uansett festemåte.
3. VARMEKILDER, slik som ovner, kaminer, peiser, varmepumper og panelovner, følger med uansett festemåte. Frittstående biopeiser/ varmeovner og terrassevarmere medfølger ikke. Det følger ikke med varmekilder i rom som ikke har vegg- eller fastmonterte varmekilder på visning.
4. TV, RADIO OG MUSIKKANLEGG. TV-antennene og fellesanlegg for TV, herunder parabolantenne, og tuneren/dekoder/tv-boks medfølger der dette eies av selger. Veggmontert TV/flatskjerm med tilhørende festeordning samt musikkanlegg følger ikke med (se også punkt 12).
5. BADEROMSINNREDNING/UTSTYR. Badekar, dusjkabinett, dusjvegger, alle fastmonterte speil og hyller, fastmonterte glass- og håndkleholdere, herunder håndklevvarmere samt baderomsinnredning, medfølger.
6. GARDEROBESKAP medfølger, selv om disse er løse. Fastmonterte garderobehyller og knagger medfølger. Innredning i garderobeskap, for eksempel løse eller fastmonterte trådkurver, hyller, stenger og lignende, medfølger.
7. KJØKKENINNREDNING medfølger, herunder også åpne, fastmonterte hyller og løs eller fastmontert kjøkkenøy.
8. MARKISER, PERSIENNER og annen type innvendig og utvendig solskjerming, gardinoppheng, lamellgardiner og liftgardiner medfølger.
9. AVTREKKSVENTILATORER av alle slag, samt fastmonterte aircondition/ventilasjonanlegg, medfølger.
10. SENTRALSTØVSUGER medfølger med komplett anlegg, herunder slange, munnstykke mm.
11. LYSKILDER. Kupler, lysstoffarmatur, fastmonterte «spotlights», oppheng og skinner med spotlights samt utelys og hagebelysning medfølger. Vegglamper, krokhengte lamper, lysekroner, prismelamper og lignende som er koblet til sukkerbit eller stikkontakt følger likevel ikke med.
12. INSTALLERTE SMARTHUSLØSNINGER med sentral som styrer lys, varme, lyd o.l., samt tilhørende trådløse enheter som brytere, sensorer, kameraer, integrerte høyttalere el. medfølger. Enkle lysstyringssystem f.eks. med en sentral som kun styrer lyspærer eller smartpærer montert i sokkel medfølger likevel ikke.
13. UTVENDIGE SØPPELKASSER og eventuelt holder/hus til disse medfølger.
14. POSTKASSE medfølger.
15. UTENDØRS INNRETNINGER slik som flaggstang, fastmontert tørkestativ, samt andre faste utearrangementer som f.eks. badestamp, boblekar/jacuzzi og liknende utendørs kar, lekestue, lekestativ, utepeis, fastmontert trommel til vannslange, medfølger. Guidekabel/ avgrensingskabel til robotgressklipper medfølger, men robotgressklipper og ladestasjon for denne medfølger ikke.
16. FASTMONTERT VEGGLADER/LADESTASJON TIL EL-BIL medfølger uavhengig av hvor laderen er montert.
17. SOLCELLEANLEGG med tilhørende teknisk infrastruktur medfølger.
18. GASSBEHOLDER til gasskomfyr og gasspeis medfølger.
19. BRANNSTIGE, BRANNTAU, feiestige og lignende medfølger der dette er påbudt. Løse stiger medfølger ikke.
20. BRANNSLUKNINGSAPPARAT, BRANNSLANGE og RØYKVARSLER medfølger der dette er påbudt. Det er eier og brukers plikt til å se til at utstyret forefinnes på enhver eiendom. Hvis annet ikke er uttrykkelig avtalt, skal dette derfor alltid følge med ved salg av eiendom.
21. SAMTLIGE NØKLER til eiendommen som selger er i besittelse av skal overleveres kjøper på overtakelsen, herunder nøkler til eventuelle boder, uthus, garasjeportåpner e.l. Låses boder, uthus e.l. med hengelås, skal lås og nøkler til disse medfølge.
22. GARASJEHYLLER, bodhyller, lagringshyller og oppheng til bildekk medfølger såfremt de er fastmontert.
23. Planter, busker og trær som er plantet på tomten, eller fastmonterte kasser og lignende er en del av eiendommen og medfølger i handelen.

Oversikten er utarbeidet av Norges Eiendomsmeglerforbund, Eiendom Norge og Advokatforeningens Eiendomsmeglingsgruppe, og er gjeldende fra 1. januar 2020.

Bud og budgivning

Fra 1. januar 2014 må alle bud og budforhøyelser som inngis til megler være skriftlig. Budgiver må legitimere seg overfor megler ved inngivelse av første bud, og bud skal være signert.

Å gi bud på eiendom som er for salg gjennom Proaktiv Eiendomsmeistring gjøres via vår budgivningsplattform (bud-knapp) på eiendommens nettannonse på proaktiv.no eller finn.no.

Velges denne løsningen, oppfylles kravet til skriftlighet, signatur og legitimasjon av budgiver enten ved å benytte BankID (anbefales) eller ved å legge inn bilde av legitimasjon og signatur manuelt i løsningen.

Du mottar en SMS-kvittering (skriftlig mottaksbekreftelse) når ditt bud er registrert. Budgiver som ikke mottar bekreftelse etter å ha lagt inn bud, må snarest kontakte megler per telefon eller på annen måte.

Interessenter som ikke har anledning til å inngi bud via nettbasert budgivningsplattform, kan sende bud:

- Ved å innlevere utfylt og signert budskjema med kopi av legitimasjon til meglers kontor.
- På sms med vedlagt bilde av legitimasjon og bilde av signatur.
- På e-post med vedlagt bilde av legitimasjon og bilde av signatur.

Det advares mot å sende kopi av bankkort elektronisk.

Senere budforhøyelser kan inngis via den samme budgivningsplattformen (bud-knapp) som du finner på nettannonse, SMS ved å svare på tidligere mottatt sms-kvittering eller e-post til megleren for oppdraget. Kravet til signatur og legitimasjon gjelder kun det første budet.

Bud, som ikke er skriftlig eller som mangler enten budgivers signatur eller kopi av legitimasjon, samt bud som har kortere akseptfrist enn til kl. 12.00 dagen etter siste annonserte visning, vil, som hovedregel, ikke kunne formidles videre av megler.

Dersom akseptfrist ikke er angitt gjelder budet til kl. 15:00 første virkedag etter innlevering/siste annonserte visning.

Et bud er bindende for budgiver når budet er kommet til selgers kunnskap. Selger står fritt til å akseptere eller forkaste ethvert bud, og er derfor ikke forpliktet til å akseptere det høyeste budet på eiendommen.

Megler skal, i den grad det er nødvendig og mulig, informere de involverte i budrunden skriftlig om status i budgivningen. Megler er forpliktet til å legge til rette for en forsvarlig avvikling av budrunden. For at budene skal kunne bli behandlet og videreformidlet skriftlig til alle involverte parter, herunder

til selger for vurdering, må ethvert bud ha en tilstrekkelig lang akseptfrist. Selger må skriftlig akseptere budet før megler kan formidle budaksept til budgiver. Formidling av selgers aksept til budgiver må gjøres innen akseptfristens utløp.

Bud bør ha akseptfrist på minimum 30 minutter fra budet inngis.

Selger og kjøper har krav på å få utlevert kopi av budjournalen straks etter at handel er kommet i stand. Alle som har inngitt bud på eiendommen kan på forespørsel få en kopi av anonymisert budjournal etter at budrunden er avsluttet.

For øvrig vises til det «Forbrukerinformasjon om budgivning», som også er en del av salgsoppgaven

Budskjema

FOR EIENDOMMEN:

Bukholmveien 101, 1747 SKJEBERG. Gnr. 1134, bnr. 115, i SKJEBERG kommune, oppdragsnr.: 1700260082
Megler: Geir Inge Rangøy Johannessen, mobil: 90299797, e-post: geir.johannessen@proaktiv.no

UNDERTEGNEDE GIR HERVED FØLGENDE BUD PÅ OVENNEVANTE EIENDOM :

Kjøpesum kr: _____

Beløp med bokstaver kr: _____
+ omkostninger og evt. andel fellesgjeld iht. opplysninger i salgsoppgave.

Nærværende bud er bindende for undertegnede frem til og med den: _____ kl.: _____
Dersom annet ikke er angitt gjelder budet til kl. 15:00 første virkedag etter siste annonserte visning. I forbrukerforhold vil bud med kortere akseptfrist enn til kl. 12:00 første virkedag etter siste annonserte visning ikke bli videreformidlet til selger.

Eventuelle forbehold: _____

Undertegnede er kjent med at selger står fritt til å godta eller forkaste ethvert bud. Budgiver er kjent med forbrukerinformasjon om budgivning, som er en del av salgsoppgaven, og de forpliktelser budgiver påtar seg. Budgiver bekrefter å ha lest komplett salgsoppgave med alle vedlegg. Budet er bindende for budgiver når det er kommet til selgers kunnskap. Handelen er juridisk bindende for begge parter når selger har akseptert muntlig eller skriftlig, innenfor fristen. Undertegnede er kjent med at bud og budlogg vil bli fremlagt for kjøper ref. regler for budgivning. Ved flere budgivere gis gjensidig fullmakt til, hver for seg, å forhøye bud, motta aksept og/eller forestå alt i.f.m. budgivningen. Dersom bud sendes megler etter kontortid, må budgiver selv sørge for å gi megler beskjed per telefon i tillegg.

Ønsket overtagelsesdato: _____

Budet baseres på opplysninger og salgsvilkår som fremkommer av salgsoppgave datert: _____

KJØPET VIL BLI FINANSIERT SLIK:

Låneinstitusjon: _____ Referanse og tlf.nr.: _____ kr _____

Egenkapital: _____ kr _____

Totalt: _____ kr _____

BUDGIVERE:

Navn: _____

Fødselsdato: _____

Adr.: _____

Postnr.: _____ Sted: _____

Tlf.arb.: _____ Tlf.privat: _____

E-post: _____ Arb.: _____

Dato: _____ Sign.: _____

Navn: _____

Fødselsdato: _____

Adr.: _____

Postnr.: _____ Sted: _____

Tlf.arb.: _____ Tlf.privat: _____

E-post: _____ Arb.: _____

Dato: _____ Sign.: _____

LEGITIMASJON

LEGITIMASJON



proaktiv.no



**Geir Inge Rangøy
Johannessen**

Eiendomsmegler
902 99 797
geir.johannessen@proaktiv.no

PROAKTIV

Meglerhuset Borg AS

Postboks 517, 1703 Sarpsborg, 69 12 60 60, borg@proaktiv.no