PROAKTIV

Vakkert teglsteinhus

- terrasse og hage - garasje

KILEVOLDVEIEN 3

Våre kontorer

TRØNDELAG

- **Trondheim**
Bassengbakken 4,
7069 Trondheim
Tlf.: 73 99 22 55
trondheim.sentrum@proaktiv.no

- **Heimdal**
Søbstadveien 1, 7088 Heimdal
Tlf.: 72 59 92 40
heimdal@proaktiv.no

- **Moholt**
Hans Baucks veg 1,
7033 Trondheim
Tlf.: 73 20 26 50
moholt@proaktiv.no

MØRE OG ROMSDAL

- **Ålesund**
Løvenvoldgata 7, 6002 Ålesund
Tlf.: 91 73 83 52
jon@proaktiv.no

VESTLAND

- **Småstrandgt.**
Småstrandgaten 6, 5014 Bergen
Tlf.: 55 36 40 40
proaktiv.bergen@proaktiv.no

- **Arna & Åsane**
Myrdalsvegen 22, 5130 Nyborg
Tlf.: 47 50 69 11
arna.aasane@proaktiv.no

- **Voss**
Vangsgata 16, 5700 Voss
Tlf.: 56 52 19 50
voss@proaktiv.no

- **Sogn**
Trolladalen 30, 6856 Sogndal
Tlf.: 90 56 45 25
sogn@proaktiv.no

ROGALAND

- **Haugesund**
Haraldsgata 139, 5527 Haugesund
Tlf.: 90 84 36 56
haugesund@proaktiv.no

- **Stavanger**
Løkkeveien 52, 4008 Stavanger
Tlf.: 51 52 75 75
stavanger@proaktiv.no

- **Sandnes**
Langgata 3, 4306 Sandnes
Tlf.: 51 66 88 00
sandnes@proaktiv.no

- **Sola**
Solakrossen 13, 4050 Sola
Tlf.: 98 08 94 03
sola@proaktiv.no

- **Jæren**
Torgvegen 2, 4350 Kleppe
Tlf.: 51 48 22 00
jaeren@proaktiv.no

AGDER

- **KRISTIANSAND**
Fjellgata 4, 4612 Kristiansand
Tlf: 45 90 91 00
kristiansand@proaktiv.no

AKERSHUS

- **Lørenskog**
Rådmann Paulsens gate 28
1461 Lørenskog
Tlf.: 67 90 40 10
lorenskog@proaktiv.no

- **Lillestrøm**
Storgata 5A, 2001 Lillestrøm
Tlf.: 63 80 59 90
lillestrom@proaktiv.no

BUSKERUD

- **Drammen, Lier & Holmestrand**
Albums gate 15, 3016 Drammen
Tlf.: 97 74 42 47
drammen.lier@proaktiv.no

ØSTFOLD

- **Sarpsborg**
Torggata 8, 1707 Sarpsborg
Tlf: 69 12 60 60
borg@proaktiv.no

ÅRUM

Vakkert teglsteinhus - terrasse og hage - garasje

NØKKEL-INFORMASJON

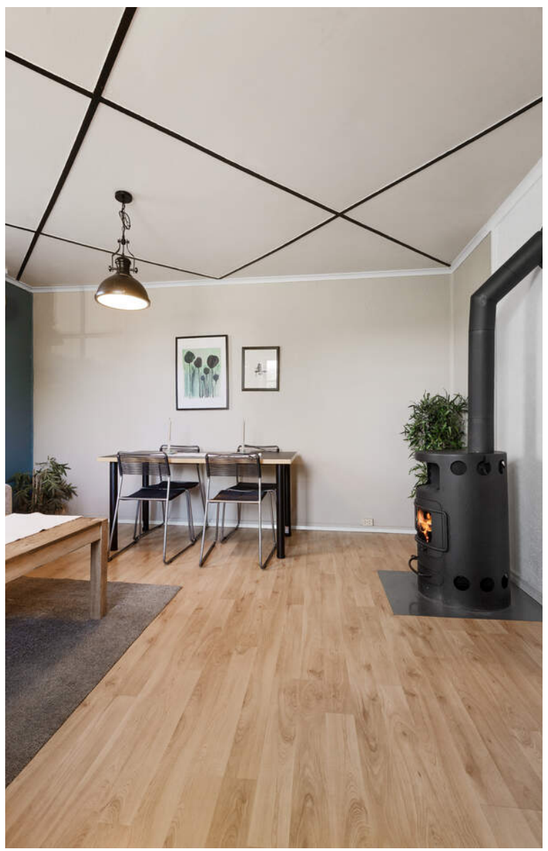

Adresse: Kilevoldveien 3, 1659 TORP

Gnr./Bnr.: Gnr. 638, bnr. 6, i Fredrikstad kommune

Prisantydning: 2.490.000,-

Omkostninger: 81.240,-

Totalpris: 2.571.240,-

Kommunale avgifter: 10.894,-

Boligtype: Enebolig

Byggeår: 1917

Rom/soverom: 2/1

BRA: 74 m²

BRA-i: 60 m²

Garasje/Parkering: Garasje og biloppstillingsmuligheter på gårdsplass. Det er montert el-bil lader.

Tomt: 499 m²

INNHOLD

2 Nøkkelinformasjon

4 Leder/megler

5 Kontorets side

6 Nærområdet

10 Informasjon om boligen

14 Boligen i bilder

21 Plantegninger

24 Kjerneinformasjon

29 Vedlegg

79 Budskjema

"For oss i Proaktiv er det å megle boliger som å spille sjakk. Vi overlater ingenting til tilfeldighetene. Det merker både den som skal selge bolig og den som skal kjøpe."

Eiendomsmegler MNEF:
Kai Roger Hagen

Kai Roger Hagen
Eiendomsmegler MNEF
Mobil: 906 47 394
E-post:
kai.roger.hagen@proaktiv.no

AVDELING:
Proaktiv Sarpsborg
Telefon: 69 12 60 60
Meglerhuset Borg AS
Org. nummer: 994976192

EN NY HVERDAG

Kai Roger er utdannet eiendomsmegler fra BI i 1996. Han har arbeidet som eiendomsmegler i Sarpsborg, Fredrikstad og regionen rundt i alle disse årene.
Ingen boliger like. Alle er unike. Da er det viktig med tilpasset markedsføring og salgsopplegg. Det å få frem boligens helt unike egenskaper slik at nettopp din bolig får den oppmerksomheten den fortjener. Ingenting kan overlates til tilfeldighetene.

Erfaringen gjennom alle årene som eiendomsmegler bidrar til at nettopp Kai Roger kan gi deg de beste rådene og det beste salgsopplegget for nettopp din bolig. Den erfaringen og kunnskapen han besitter er kun noe som kan opparbeides gjennom mange år og som han ønsker å dele med deg som kunde.

Du merker allerede ved første møtet med Kai Roger at du møter en eiendomsmegler som elsker jobben sin, er engasjert, proaktiv og ønsker å gi deg som kunde de aller beste rådene og den aller beste servicen.

Eiendomsmegler MNEF
Kai Roger Hagen

«Verdifulle kunder fortjener verdifull rådgivning.»

Proaktiv Sarpsborg

Beliggenhet
Velkommen til oss i kjernen av Sarpsborg i hyggelige lokaler. Med beliggenhet i bykjernen er det alltid enkelt å komme innom oss.

Vi står klar til å ta imot deg. Velkommen inn for en hyggelig prat!

Meglerhuset Borg AS
Torggata 8, 1707 Sarpsborg
Tlf.: 69 12 60 60
E-post: borg@proaktiv.no

Med faglig kompetanse, lang erfaring, unik lokalkunnskap og nøye planlegging hjelper vi deg med å finne den rette kjøperen som gir den riktige prisen for din bolig.

Proaktiv Sarpsborg har lang erfaring innenfor salg av bolig, næring og prosjekt. Alle som jobber på kontoret arbeider for at kunder skal få en optimal pris på sin eiendom, i en handel som er trygg både for kjøper og selger.

Her finner du svært erfarne og engasjerte meglere, som har hatt gleden av å hjelpe tusenvis av mennesker med å selge og kjøpe bolig. Det er deres tilnærming til meglerfaget, unike lokalkunnskap og høye kompetanse som gjør at de lykkes så godt.

Proaktiv Sarpsborg vet at salg av eiendom er en tillitssak, og derfor forteller de alltid hva de skal gjøre, og gjør det de har sagt at de skal gjøre. Ved å lage en plan og unngå at tilfeldighetene får spillerom, så oppnår de høyest mulig pris, og gjør prosessen trygg og effektiv.

De står til enhver tid klare til å hjelpe deg, enten du skal selge eller kjøpe eiendom.

Du er alltid velkommen innom for en hyggelig boligprat i Torggata 8, og de gleder oss til å ta deg imot.

ÅRUM

Kommune: *Fredrikstad* / ***Område:*** *Årum*

Med en ny bolig følger en ny beliggenhet. Du kjøper på mange måter hva området rundt har å by på. Butikker, turområder, avstand til skoler og barnehager, eller studiesteder og kulturelle scener. Bor du riktig - har du det bedre.

Beliggenhet
Eiendommen ligger i et etablert og familievennlig boligområde på Årum/Torp i Fredrikstad kommune, et attraktivt område mellom Fredrikstad og Sarpsborg som kombinerer rolige bomiljøer med enkel tilgang til byenes servicetilbud. Torp er en del av den sammenhengende bebyggelsen mellom Fredrikstad og Sarpsborg og har de senere årene blitt et stadig mer etterspurt boområde for både barnefamilier og pendlere.

Fra boligen er det kort avstand til daglige servicefunksjoner. Dagligvarebutikker, handelstilbud og øvrige servicetjenester finnes i nærområdet, noe som bidrar til en praktisk og effektiv hverdag. Området har også et godt kollektivtilbud med bussforbindelser mot både Fredrikstad og Sarpsborg, samtidig som nærheten til E6 gir enkel adkomst til Oslo, Sverige og øvrige deler av Østfold.

OFFENTLIG TRANSPORT

Bilett Linje 2	8 min 0.7 km
Sarpsborg stasjon Linje RE20	10 min 5 km
Oslo Gardermoen	1 t 29 min

DAGLIGVARE

Kiwi Årum PostNord	7 min 0.6 km
Rema 1000 Årum	9 min

VARER/TJENESTER

AMFI Borg	5 min
Vitusapotek Borg	6 min

SPORT

Borgar banen Ballspill, fotball	4 min 0.3 km
Årum skole Aktivitetshall, ballspill	6 min 0.5 km
InterPadel Sarpsborg	6 min
Actic Sarpsborg	6 min

«Verdifulle kunder fortjener verdifull rådgivning.»

Nabolaget ditt!

Stedet du bor blir en del av deg

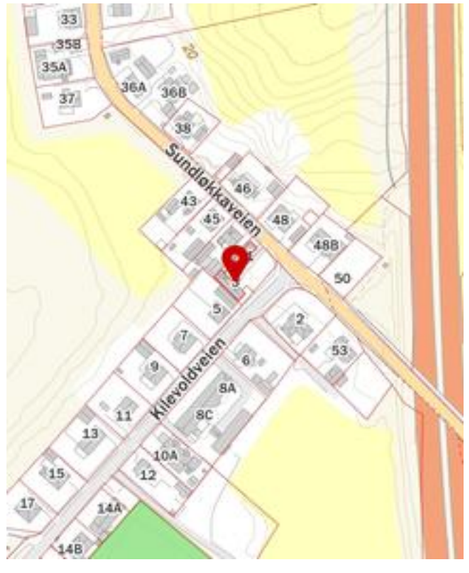

For barnefamilier er beliggenheten spesielt gunstig. Det er kort vei til både barnehager og skoler, herunder Årum skole og øvrige skoletilbud i området. Trygge nærmiljøer, lite gjennomgangstrafikk i boliggatene og gode oppvekstvilkår gjør området populært blant familier i etableringsfasen.

Et innblikk i ditt nye nærområde og hva det har å by på.
Passer det dine ønsker og behov?

Nærområdet byr på gode rekreasjonsmuligheter året rundt. Flere turstier og grøntområder ligger i kort avstand fra boligen, og Glommastien gir tilgang til et omfattende nettverk av gang- og sykkelstier langs Nedre Glomma. Her finnes flotte muligheter for mosjon, naturopplevelser og friluftsliv for både store og små.

Idretts- og fritidstilbudene i området er varierte, med blant annet idrettsanlegg, organiserte aktiviteter og lokale foreninger som bidrar til et aktivt og inkluderende nærmiljø.

Samlet sett er dette en beliggenhet som passer godt for dem som ønsker å bo i rolige omgivelser med nærhet til natur, samtidig som man har enkel tilgang til skoler, handel, kollektivtransport og arbeidsmarkedet i både Fredrikstad og Sarpsborg

Adkomst
Ta av fra Rv22 ved Kiwi Årum. Følg Sundløkkaveien ca 550 meter og du får eiendommen på venstre hånd. Det er adkomst fra Sundløkkaveien.

Se kartfunksjonen i boligannonsen eller på eiendommens hjemmeside for veibeskrivelse. Ved å trykke på kartet får du enkelt tilgang til en spesifisert reiserute fra ønsket startdestinasjon til den aktuelle boligen. Det vil bli skiltet med Proaktivs visningsskilt under annonserte visninger.

BOLIGMASSE

SKOLER

Årum skole (1-7 kl.) 145 elever, 9 klasser	5 min 0.4 km
Borge skole (1-10 kl.) 145 elever, 11 klasser	7 min 5.8 km
Borge ungdomsskole (8-10 kl.) 413 elever, 24 klasser	9 min 8.2 km
Haugeåsen ungdomsskole (8-10 kl.) 435 elever, 26 klasser	16 min 10.7 km
St. Olav videregående skole 860 elever, 42 klasser	9 min 5.3 km
Borg videregående skole 680 elever, 44 klasser	13 min 6.7 km

BARNEHAGER

Trollklubben Torp (1-5 år) 19 barn	14 min 1.2 km
Trollklubben Torp (1-5 år) 18 barn	14 min 1.2 km
Alvim barnehage (1-5 år) 35 barn	19 min 1.7 km

VELKOMMEN TIL KILEVOLDVEIEN 3

Vi starter utendørs...

Parkering
Garasje og biloppstillingsmuligheter på gårdsplass. Det er montert el-bil lader.

Tomtestørrelse
499 m²

Beskrivelse av tomt
Fellestomt som er opparbeidet med gruset adkomst og gårdsplass, samt gress busker og hekk.

TAKST OG TILSTAND

Byggemåte
Eneboligen er en eldre bolig oppført i 1917, bygget over én etasje, og har blitt oppgradert og fornyet over tid.

Eiendommen er fundamentert på antatt leire.

Grunnmuren består av teglstein og betong.

Terrenget rundt boligen er flatt, med terrengets nivå liggende under det innvendige gulvnivået. De utvendige vann- og avløpsledningene er av eldre standard.

Ytterveggene er konstruert i teglstein, antatt som dobbel teglstein.

Takkonstruksjonen er et saltak med trepanel som undertak. Ved inngangspartiet er det et skråtak med svakt fall, som er en lukket konstruksjon. Yttertaket på hoveddelen er tekket med betongtakstein, mens inngangspartiet har papptekking som ble lagt i 2022.

Takrenner, nedløpsrør og beslag er utført i stål.

Etasjeskillet i første etasje består av et trebjelkelag mot en krypkjeller. Deler av bjelkelaget er av eldre dato, mens bjelkelaget på soverommet er skiftet ut tidligere. Etasjeskillet ligger nært grunnen, og undersiden er ikke besiktiget.

Vinduene har karmer og rammer i tre med to-lags glass og er hovedsakelig fra 2007. Ytterdøren er en eldre, malt dør med en installert katteluke.

Eiendommen har en enkel platting på terreng.

Det er en enkel garasje/bod med støpte fundamenter og en enkel leddet port.

TG2 - Avvik som kan kreve tiltak:

- Utvendig - Taktekking
Avvik: Taket har ikke tilstrekkelig helning.
Vanntett sjikt på tak er eldre enn 18 år.

- Utvendig - Takkonstruksjon/Loft
Avvik: Det er symptom på aktivitet fra biologiske skadegjørere.

- Utvendig - Nedløp, beslag og skorsteiner over tak
Avvik: Det er ikke tilfredsstillende bortledning av vann fra taknedløp ved grunnmur.

- Utvendig - Yttervegger/Veggkonstruksjon
Avvik: Det er påvist punktvise skader på yttervegg.
Det er ingen eller liten lufting i nedre kant av kledning mot grunnmur.

- Utvendig - Vinduer og takvinduer/takluker/overlys
Avvik: Karmene i vinduer er slitte og det er sprekker i trevirket.

- Utvendig - Ytterdører
Avvik: Karmene i dører er værslitte utvendig og det er sprekker i trevirket.

- Innvendig - Overflater - vegger og himlinger
Avvik: Overflater har en del slitasjegrad utover det en kan forvente.

- Innvendig - Etasjeskiller og bærende konstruksjoner
Avvik: Det er registrert merkbare nedbøyninger/skjevheter.
Det er målt total høydeforskjell > 30 mm.

- Innvendig - Pipe/skorsteiner og ildsteder inne i boligen
Avvik: Ildfast plate mangler på gulvet under sotluke/feieluke på pipe og øker risikoen for at glør eller sot kan antenne brennbart gulvmateriale. Dette kan medføre brannfare og fare for liv og helse.
Det er påvist skader eller sprekker i større omfang på eller mellom pipe/skorstein og ildsted. Dette kan føre til lekkasje av røyk og varme til omkringliggende konstruksjoner og medfører økt risiko for brann og fare for liv og helse.

- Innvendig - Innvendige dører
Avvik: Det er påvist monteringsavvik og skjevheter på enkelte dører.
Enkelte av innvendige dører har en del slitasje.

- Innvendig - Skadedyr og fuktkrevende insekter
Avvik: Det er påvist skade på konstruksjonen på grunn av skadedyr, men i et begrenset omfang.

- Våtrom - Etasje > Bad - Dokumentasjon for våtrom
Avvik: Det foreligger ikke dokumentert utførelse av vantett sjikt.
Fremlagt dokumentasjon for vanntette sjikt tilfredsstiller ikke kravene i gjeldene forskrift og standard (NS3600 A.2.1.9.1 alternativ1 1, 2, 3 og 4).
Det foreligge ikke godkjent dokumentasjon på diffusjonssperre mot kald sone. Diffusjonssperre mot kald sone er en fuktsperre som hindrer at varm, fuktig luft fra våtrom trenger inn i kalde konstruksjoner og gir kondens og skader.

- Våtrom - Etasje > Bad - Sluk, tilslutning til sluk og andre gjennomføringer i gulv og vegger
Avvik: Sluk har begrenset mulighet for inspeksjon og rengjøring, og er av den grunn ufullstendig undersøkt.
Det er påvist mangelfull/feil utførelse rundt rørgjennomføringer e.l. som gir fare for fukt i konstruksjonen i våtsone,

- Kjøkken - Etasje > Kjøkken - Overflater og innredning
Avvik: Det er påvist knirk i større deler av gulvet.
Det er ikke montert lekkasjedeteksjon ved oppvaskmaskin/oppvaskkum utført etter 1 juli 2010.
Det er ikke montert komfyrvakt for kjøkkenelektroinstallasjoner utført etter 1 juli 2010.

- Kjøkken - Etasje > Kjøkken - Avtrekk
Avvik: Det forsert avtrekket fra kokesone i kjøkkenet er Ikke tilfredsstillende.

- Tekniske installasjoner - Innvendige vannledninger
Avvik: Det er påvist ufagmessig utførelse av vannledninger.
Kobberrør med loddede, klemte eller andre type skjøter eldre enn 33 år og har derfor usikker fremtidig funksjon.

- Tekniske installasjoner - Innvendige avløpsrør
Avvik: Det er påvist ufagmessig utførelse av avløpsledninger.
ABS plastrør er eldre enn 33 år og har derfor usikker fremtidig funksjon.

- Tekniske installasjoner - Ventilasjon
Avvik: Det er påvist mangelfull ventilasjon på ett eller flere rom i boligen.

- Tekniske installasjoner - Andre installasjoner - 1
Avvik: Det er påvist avvik utover normal slitasjegrad

- Tomteforhold - Grunnmur og fundamenter
Avvik: Grunnmuren har sprekkdannelser.
Det er påvist mindre sprekker og/eller skjevheter i muren.

- Tomteforhold - Terrengforhold
Avvik: Det er ikke tilstrekkelig fall ut fra grunnmuren og dermed muligheter for vannansamlinger ved muren.
Eiendommen befinner seg i et område definert som aktsomhetsområde for kvikkleireskred i henhold til NVE sitt temakart.

- Tomteforhold - Utvendige vann- og avløpsledninger inkl. overvann og avløp fra drenering
Avvik: Det er ikke påvist utvendig stengeventil (stoppekran).
Vannledningstype er ukjent og det er derfor vanskelig å evaluere usikkerhet ift. fremtidig funksjon.
Avløpsledningstype er ukjent og det er derfor vanskelig å evaluere usikkerhet ift. fremtidig funksjon.

Bygningssakskyndig
Feldtcon AS (befaringsdato: Mandag, 22. juni 2026)

Sammendrag selgers egenerklæring
Boligen ble kjøpt i 2024.
Selger har bodd i boligen de siste 12 månedene.

1. Har det vært feil på bad, vaskerom eller toalettrom?
Ja
Beskrivelse: Alt var råttent og måtte byttes ut.

2. Er det utført arbeid på bad, vaskerom eller toalettrom?
Ja
Firmanavn: Ufaglært, sammen med sønn som er fagarbeider tømrer, 2025
Beskrivelse: Oppbygging av gulv og vegg på bad. Alt er dokumentert med bilder.

10. Er det utført arbeid på det elektriske anlegget?
Ja
Firmanavn: Slevik elektriske og Øyenkilen elektriske, 2026
Beskrivelse: El-kontroll utført på hele huset og alt rettet opp i henhold til krav. Hovedsikring flyttet fra innsiden av hus til stolpe.

13. Er det utført arbeid på utvendige eller innvendige avløpsrør eller vannrør?
Ja
Firmanavn: Ufaglært, sammen med sønn som er fagarbeider, 2025
Beskrivelse: Fliser og vegger satt opp med faglært sønn. Montering av dusjkabinett. Alt dokumentert med bilder.

17. Er det tegn på setningsskader eller sprekker i for eksempel grunnmur eller fliser?
Ja
Beskrivelse: Noen setningskader i garasjen som er murt igjen i 2024.

19. Har det vært skadedyr i boligen eller andre bygninger på eiendommen?
Ja
Beskrivelse: Fanget en rotte på loftet i 2025, ellers ingenting.

21. Har det vært mugg, sopp eller råte i boligen eller andre bygninger på eiendommen?
Ja
Beskrivelse: Svertesopp i vinduet på soverommet pga dårlig ventilasjon. Åpnet alle ventiler og vasket ned vinduene og veggene.

32. Har du andre opplysninger om boligen eller eiendommen utover det du har svart?
Ja
Beskrivelse: Det er montert inn varmepumpe. Taket er etterisolert med ca 20 cm.

«ALT SOM ER VERDT Å GJØRE,
ER VERDT Å GJØRES BRA.»

Lord Philip Chesterfield

VELKOMMEN INN!

Vi har sett på fasade, uteplasser og tekniske beskrivelser. Nå skal vi inn i boligen og ta for oss alle rom.

Innhold
Enebolig på ett plan som inneholder:
Entré, gang med opplegg for vaskemaskin, bad, soverom, kjøkken og stue.

Det medfølger også en bod/garasje. Rom over garasjen.

Areal
Bruksareal:
1. etasje
BRA-i: 60 kvm
BRA-e: 14 kvm
Total BRA: 74 kvm

Terrasse- og balkongareal:
1. etasje: 15 kvm

Arealene er oppgitt av bygningssakkyndig på grunnlag av NS3940(2023). Eventuelle betegnelser på rom er angitt ut fra faktisk bruk, uavhengig av hva som er godkjent hos bygningsmyndighetene. Vedlagte plantegninger er ikke målbare.

Standard
Velkommen til en sjelden perle på Årum! Sjarmerende og smakfullt modernisert teglsteinshus som kombinerer historisk karakter med moderne bokomfort. Boligen fremstår som både idyllisk og innbydende med et vakkert ytre som vitner om eiendommens historie samtidig som innvendige oppgraderinger gir en komfortabel og tidsriktig boligopplevelse. Dette er en sjelden anledning til å sikre seg en eiendom med både sjel, sjarm og funksjonalitet.

Ute finner du en hyggelig terrasse, en lun hage og tilhørende garasje. Her ligger alt til rette for lange sommerdager med solrike måltider utendørs, avslappende stunder med familie og venner, eller rolige kvelder i idylliske omgivelser.

Når du kommer inn i boligen møtes du av en entré som leder deg videre til en praktisk og gjennomtenkt planløsning. Oppholdsrommene er samlet på den ene siden av boligen mens soverom og bad ligger skjermet på den andre.

Badet ble modernisert i 2025 og fremstår stilrent og funksjonelt. Her er det flislagt gulv med behagelig varmekabel, i hovedsak baderomsplater på veggene samt innredet med dusjkabinett, servant med underskap, speilskap og toalett.

Soverommet er meget romslig og har god plass til både dobbeltseng og skyvedørsgarderobe. For den som ønsker hjemmekontor er det også naturlig plass til en praktisk arbeidsstasjon.

Kjøkkenet fra 2009 har en lys og tidløs innredning med slette fronter. Her er det rikelig med skapplass og gode arbeidsflater som gjør hverdagen enkel og funksjonell.

Stuen er lys og romslig med store vindusflater som slipper inn godt med naturlig dagslys. Her skapes en varm og hyggelig atmosfære med både varmepumpe og vedovn. Rommet har naturlig plass til både sofagruppe og spisebord.

Garasjen med tilhørende bod gir svært gode oppbevaringsmuligheter og ekstra lagringsplass.

Eiendommen fremstår som en sjelden kombinasjon av historie, sjarm og moderne komfort. Her får du et hjem med særpreg og atmosfære som er en unik mulighet som sjelden kommer på markedet.

Oppvarming
Oppvarming med varmepumpe, elektrisitet og ved.

Det har vært tilsyn fra Fredrikstad brann- og feiervesen 06.09.2024 med følgen anmerkninger:
- Mangler trinn på tak.
- Deler av skorstein er innkledd på 2 sider.

Info strømforbruk
Forbruk i året er ca 10-12000 kwh

Info energiklasse
Alle eiendommer som selges/leies ut skal ha energiattest. Unntak gjelder blant annet for frittstående bygninger med bruksareal mindre enn 50 m². Det er eier som plikter å fremlegge energiattest og er selv ansvarlig for at opplysningene er riktig. For ytterligere informasjon se www.energimerking.no. Dersom eier har energimerket eiendommen vil komplett energiattest fås ved henvendelse til megler. Dersom eier ikke har lagt frem energiattest, og eier etter skriftlig anmodning fra kjøper ikke har lagt frem energiattest før avtale om salg er inngått, kan kjøper få laget en energiattest ved hjelp av ekspert for selgers regning, innen ett år etter at avtale om salg er inngått.

Hvitevarer
Det gjøres oppmerksom på at kun integrerte hvitevarer på kjøkken medfølger ved overdragelsen.
Medfølgende hvitevarer leveres uten noen form for garantier, ut over eventuell gjenværende leverandørgaranti.

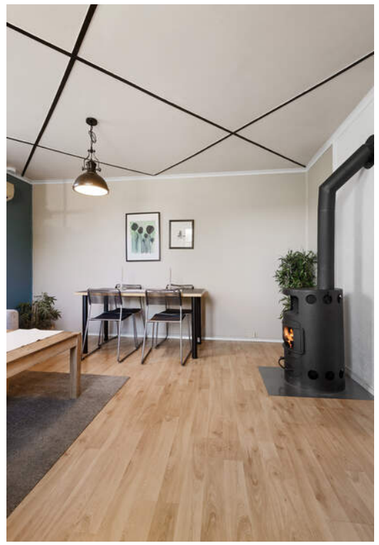

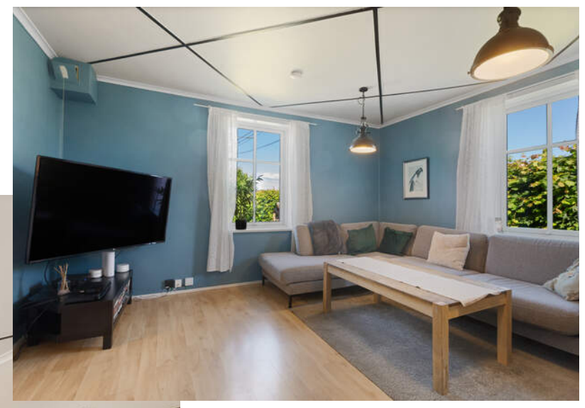

STUE

Stuen er lys og romslig med store vindusflater som slipper inn godt med naturlig dagslys. Her skapes en varm og hyggelig atmosfære med både varmepumpe og vedovn.

Rommet har naturlig plass til både sofagruppe og spisebord.

KJØKKEN

Kjøkkenet fra 2009 har en lys og tidløs innredning med slette fronter. Her er det rikelig med skapplass og gode arbeidsflater som gjør hverdagen enkel og funksjonell.

BAD

Badet fremstår stilrent og funksjonelt.,Det er baderomsplater på veggene samt innredet med dusjkabinett, servant med underskap, speilskap og toalett. Varmekabler i gulvet.

SOVEROM

Soverommet er meget romslig og har god plass til både dobbeltseng og skyvedørsgarderobe.

For den som ønsker hjemmekontor er det også naturlig plass til en praktisk arbeidsstasjon.

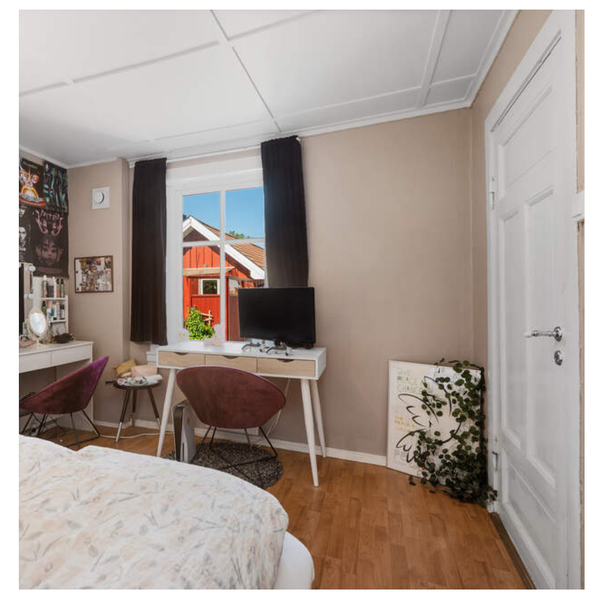

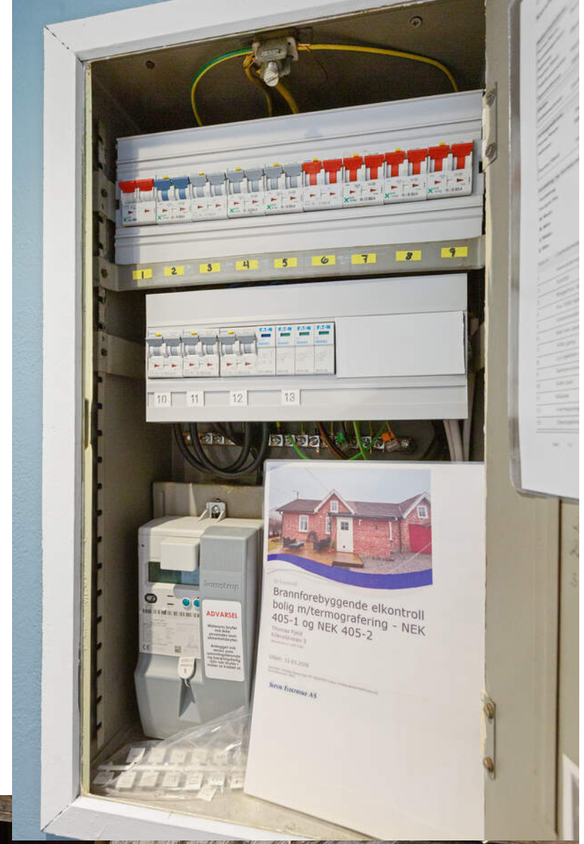

PLANTEGNINGER

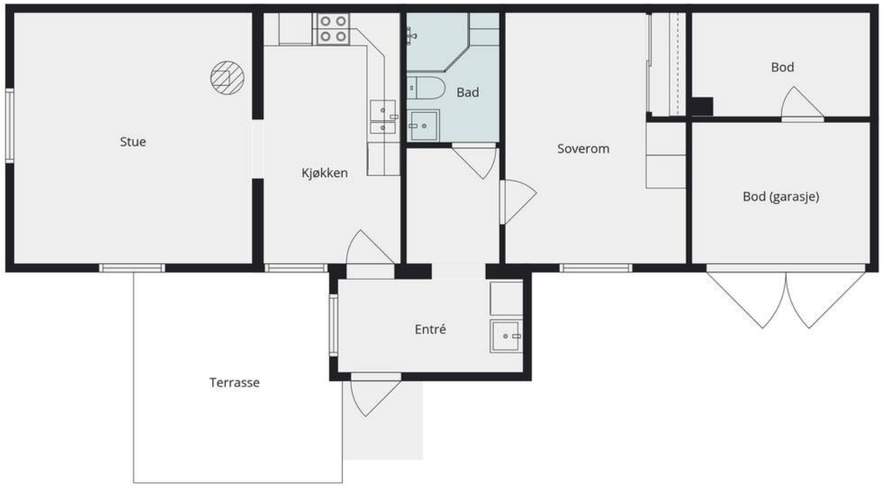

Plantegningen er en ikke målbar illustrasjon og avvik kan forekomme.

KJERNEINFORMASJON

BESKRIVELSE AV EIENDOMMEN

Tomtestørrelse
499 m²

Beskrivelse av tomt
Fellestomt som er opparbeidet med gruset adkomst og gårdsplass, samt gress busker og hekk.

ØKONOMI

Regnskap / Budsjett / Kostnadsøkninger
I eierseksjonssameier blir kjøper eier av en sameieandel i eiendommen og får enerett til bruk av sin eierseksjon med eget seksjonsnummer i bygget. Kjøper du en eierseksjon i et eierseksjonssameie, reguleres eierforholdet av lov om eierseksjoner samt vedtekter og husordensregler i sameiet. Vanligvis kan du kjøpe, selge, leie ut og belåne boligen helt fritt. Vedtektene kan inneholde rådighetsbegrensninger. I henhold til eierseksjonsloven er det forbud mot kortidsutleie av seksjonen i sin helhet mer enn 90 døgn i året.
Vi oppfordrer alle til å sette seg inn i vedtekter, husordensregler, regnskap, budsjett og årsberetning. Dokumentene vil være tilgjengelig hos meglerforetaket. Det gjøres oppmerksom på at fellesgjeld og felleskostnader kan variere over tid som følge av beslutninger foretatt i sameiets styre og/eller generalforsamling, f.eks. ved endringer i kostnadsnivå som økte offentlige avgifter, vedlikeholdsbehov, renteendringer ol.

Ingen kan direkte eller indirekte erverve mer enn to boligseksjoner i et boligsameie i flg. eierseksjonsloven §23. Dersom et erverv har funnet sted i strid med eierseksjonslovens regler kan Kartverket nekte overskjøting. Dersom overskjøting blir nektet, er kjøper likevel forpliktet til å gjennomføre handelen med selger, og oppgjør til selger vil finne sted tross manglende overskjøting.

For felles ansvar og forpliktelser hefter den enkelte sameier i forhold til sin sameiebrøk, jf. eierseksjonsloven § 30.

Info kommunale avgifter
De kommunale avgiftene inkluderer vann-, avløp-, renovasjon- og feiing/tilsynsgebyr. Det kan forekomme variasjoner i avgiftene som følge av forbruk og eventuelle endringer i gebyrer og avgifter.

Kommunale avgifter
10.894,- for 2026

Info formuesverdi
Stortinget har vedtatt en ny modell for beregning av formuesverdi for bolig. Den nye utregningsmodellen beregner boligverdier basert på grunnkretser i stedet for kommuner, og skal benyttes fra og med inntektsåret 2026.

Dette kan medføre at markedsverdien settes høyere eller lavere enn tidligere og innebærer at både selger og megler kan benytte tall som ikke nødvendigvis er oppdaterte på tidspunktet for utarbeidelse av salgsoppgaven.

Det tas derfor forbehold om at formuesverdien kan bli endret og eventuelt øke ved endelig fastsettelse i skatteåret.

For primærbolig utgjør formuesverdien 25 % av beregnet eller dokumentert markedsverdi opptil kr 10 000 000, og deretter 70 % av den delen som overstiger dette beløpet.
For sekundærbolig utgjør formuesverdien 100 % av beregnet eller dokumentert markedsverdi.

Formuesverdi er ennå ikke registrert, da eiendommen akkurat har blitt seksjonert.

Andre utgifter
I tillegg til kommunale avgifter må man påregne utgifter til strøm, forsikring og tv/internett.

Diverse
Megler har innhentet tilgjengelig dokumentasjon fra kommunen, men det foreligger ikke godkjente bygningstegninger eller ferdigattest/midlertidig brukstillatelse for eiendommen. Kjøper bør være oppmerksom på at manglende dokumentasjon kan få betydning ved fremtidig søknadspliktige tiltak eller ved salg.

Det er den som til enhver tid eier eiendommen som er ansvarlig for at eiendommen oppfyller offentligrettslige krav og vilkår for bruk. Det er uvisst om godkjenning vil bli gitt ved en evt. søknad. Kjøper overtar ansvar, risiko og konsekvenser knyttet til dette. I ytterste konsekvens kan en manglende godkjenning medføre tilbakeføring av rommet til opprinnelig standard/bruksformål.

OFFENTLIGE FORHOLD

Ferdigattest/Midlertidig brukertillatelse
Det foreligger verken ferdigattest eller midlertidig brukstillatelse for eiendommen, og dette kan heller ikke fremskaffes fra kommunen. Kjøper må være oppmerksom på at dette kan få betydning ved fremtidige byggesaker, søknadspliktige tiltak, refinansiering eller ved senere salg. Det er ukjent for megler og selger om det er forhold ved bygningen som ikke er i samsvar med byggetillatelsen eller gjeldende regelverk. Kjøper overtar eiendommen som den er, og oppfordres til å undersøke forholdet nærmere dersom dette har betydning for kjøpsbeslutningen.

Det foreligger ferdigattest for støyskjerm, datert 03.09.2009.

Tinglyste heftelser og rettigheter
På eiendommen er det tinglyst følgende heftelser og rettigheter som følger eiendommens matrikkel ved overskjøting til ny hjemmelshaver:

10.04.2026 - Dokumentnr: 387415 - Seksjonering
Opprettet seksjoner:
Snr: 2
Formål: Bolig
Tilleggsdel: Bygning og grunn
Sameiebrøk: 1/2

Regulerings- og arealplaner
Eiendommen ligger i område som er regulert til boligformål ihht reguleringsplan: Gretnes-Sundløkka.

Eiendommen ligger i område som omfattes av Kommuneplan Fredrikstad 2023-2035 med tilhørende bestemmelser.

Vei/Vann/Avløp
Eiendommen har adkomst via offentlig vei. Eiendommen er tilknyttet kommunalt ledningsnett via private stikkledninger. Eier er selv ansvarlig for private stikkledninger til bygningen. For private fellesledninger er det normalt solidarisk vedlikeholdsplikt.

Radonmåling
Det gjøres oppmerksom på at det ved utleie er krav til å gjennomføre radonmåling, og at forsvarlige nivåer skal kunne dokumenteres. Kravet gjelder alle typer utleieboliger, inkludert leiligheter og hybler i tilknytning til egen bolig, såfremt det betales husleie. I de tilfeller hvor det ikke er opplyst at selger har kunnskap om eiendommens radonnivå må kjøpere som ønsker å leie ut hele eller deler av eiendommen, særskilt være oppmerksom på at de overtar ansvaret for den usikkerheten dette medfører. Se http://www.nrpa.no for nærmere informasjon.

Offentligrettslig pålegg
Det gjøres oppmerksom på at megler ikke har innhentet særskilte opplysninger om det finnes pålegg fra brann/feiervesen på eiendommen.

Grunnboksdato
Torsdag, 25. juni 2026

PRISANTYDNING INKLUDERT OMKOSTNINGER

Omk. kjøper beskrivelse
2 490 000,00 (Prisantydning)

————————————————
2 490 000,00 (Kontraktsum totalt)

Omkostninger

17 900,00 (Boligkjøperforsikring * (valgfritt))
62 250,00 (Dokumentavgift)
545,00 (Tinglysningsgebyr pantedokument)
545,00 (Tinglysningsgebyr skjøte)

————————————————
63 340,00 (Omkostninger totalt (uten Boligkjøperforsikring))
81 240,00 (Omkostninger totalt (med Boligkjøperforsikring))

————————————————
2 553 340,00 (Totalpris inkl. omkostninger (uten Boligkjøperforsikring))
2 571 240,00 (Totalpris inkl. omkostninger (med Boligkjøperforsikring))

————————————————

Vi gjør oppmerksom på at ovennevnte totalsum er beregnet ut fra kjøpesum tilsvarende prisantydning. Det tas forbehold om endring i gebyrer.

Betalingsbetingelser
Kjøpesum med tillegg av omkostninger skal være disponibelt på meglers klientkonto innen overtagelse. Normalt innebærer dette at fullt oppgjør må være innbetalt på meglers klientkonto senest to virkedager før avtalt overtagelsesdato. Eventuelle vilkår knyttet til innbetalingen, eksempelvis pantedokument som skal tinglyses til fordel for kjøpers bank, må være megler i hende i god tid før overtagelse kan finne sted.

Kjøpesummen skal innbetales fra norsk finansinstitusjon og/eller kjøpers konto i norsk finansinstitusjon. Eventuell egenkapital skal innbetales i én samlet betaling fra kjøpers egen konto i norsk finansinstitusjon.

Alle eiendomsmeglingsforetak har lovpålagt forsikring av klientmidler begrenset oppad til kr 45 mill. Enkeltsaker er forsikret inntil kr 15 mill. Dersom kjøpers låneinstitusjon krever tilleggsforsikring ved omsetning over 15 millioner, må kjøper selv eller dennes låneinstitusjon dekke utgiftene forbundet med dette.

Lovanvendelse
Eiendommen selges etter reglene i avhendingsloven. Salgsoppgaven er basert på de opplysningene selger har gitt til megler, den bygningssakyndiges tilstandsrapport, samt opplysninger innhentet fra kommunen, Kartverket og andre tilgjengelige kilder. Selger har godkjent salgsoppgaven. Det er viktig at kjøper setter seg grundig inn i alle salgsdokumentene, herunder salgsoppgave, tilstandsrapport og selgers egenerklæring. Kjøper anses kjent med forhold som er tydelig beskrevet i salgsdokumentene, og slike forhold kan ikke påberopes som mangler. Dette gjelder uavhengig av om kjøper har lest dokumentene. Alle interessenter oppfordres til å undersøke eiendommen nøye, gjerne sammen med fagkyndig før bud inngis. Kjøper som velger å kjøpe usett kan ikke gjøre gjeldende som mangel noe han burde blitt kjent med ved undersøkelsen. Dersom det er behov for avklaringer, anbefaler vi at interessenter rådfører seg med eiendomsmegler eller egne rådgivere før det legges inn bud.

En bolig som har blitt brukt i en viss tid, har vanligvis blitt utsatt for slitasje og skader kan ha oppstått. Slik brukslitasje må kjøper regne med, og det kan avdekkes enkelte forhold etter overtakelse som nødvendiggjør utbedringer. Normal slitasje og skader som nødvendiggjør utbedring, er innenfor hva kjøper må forvente og vil ikke utgjøre en mangel. Kjøper og selgers rettigheter og plikter reguleres av avtalen mellom partene, samt informasjonen som har vært tilgjengelig for kjøperen i forbindelse med handelen. Avtalen utfylles av avhendingsloven, og det gjelder ulike avtalevilkår avhengig av om kjøper er forbrukerkjøper eller ikke. Dette er nærmere beskrevet nedenfor.

På grunn av ulike avtalevilkår kan selger vurdere bud fra en som ikke er forbruker, ulikt fra en forbrukers bud. Dersom kjøper ikke er forbruker, er selger sitt mulige mangelsansvar begrenset fordi eiendommen selges «som den er». Selger kan ikke ta «som den er» forbehold ovenfor en forbrukerkjøper. Selv et lavere bud fra en som ikke er forbruker kan foretrekkes fordi begrensningen i mulig mangelsansvar kan ha egenverdi for selger. Selger står fritt til å forkaste eller akseptere ethvert bud, og er for eksempel ikke forpliktet til å akseptere høyeste bud. Budgiver skal i budskjemaet avgi egenerklæring om budgiver er forbruker eller næringsdrivende/person som hovedsakelig handler som ledd i næringsvirksomhet.

Forbrukerkjøp - definisjon: Med forbrukerkjøp menes kjøp av eiendom når kjøperen er en fysisk person som ikke hovedsakelig handler som ledd i næringsvirksomhet.

Forbruker - avtalevilkår: Eiendommen har en mangel dersom den ikke er i samsvar med kravene som følger av avtalen, eller det foreligger brudd på bestemmelsene i avhendingsloven §§ 3-2 til 3-8. Hvis eiendommen ikke er i samsvar med det kjøperen må kunne forvente ut ifra alder, type og synlig tilstand, kan det være grunnlag for mangelskrav.

Det samme gjelder hvis det er holdt tilbake eller gitt uriktige opplysninger om eiendommen. Dette gjelder likevel bare dersom man kan gå ut ifra at det virket inn på avtalen at opplysningen ikke ble gitt eller at feil uriktige opplysninger ikke blir rettet i tide på en tydelig måte. Boligen kan ha en mangel etter avhendingsloven § 3-3 dersom det er avvik mellom opplyst og faktisk innvendig areal, forutsatt at avviket er på 2% eller mer og minimum 1 kvm.

Ved beregning av et eventuelt prisavslag eller erstatning må kjøper selv dekke tap/kostnader opptil et beløp på kr. 10 000 (egenandel).

Ikke-forbruker (næringsdrivende) - definisjon: Hvis kjøper er en juridisk person, eller en fysisk person som hovedsakelig handler som ledd i næringsvirksomhet, vil kjøpet ikke anses som et forbrukerkjøp.

Ikke-forbruker - avtalevilkår: Eiendommen har en mangel dersom den ikke er i samsvar med kravene som følger av avtalen. Eiendommen selges «som den er», og selgers ansvar utover det konkret avtalte er da begrenset etter avhendingsloven § 3-9, første ledd andre setning. Avhendingsloven § 3-3 andre ledd fravikes, og hvorvidt boligens arealsvikt utgjør en mangel vurderes etter avhendingsloven § 3-8. Informasjon om kjøpers undersøkelsesplikt, herunder oppfordringen om å undersøke eiendommen nøye, gjelder også for kjøpere som ikke anses som forbrukere.

Interessenter og kjøper må godta at selger og megler bruker elektronisk kommunikasjon i salgsprosessen.

Dersom kjøper er utenlandsk statsborger kreves det at vedkommende har et såkalt D-nummer til erstatning for norsk personnummer. Rekvirering av D-nummer må sendes Kartverket samtidig med innsending av skjøtet for tinglysing. Skjøtet blir liggende i Kartverket inntil kjøper har fått D-nummer av Skatteetaten. Når Kartverket har mottatt D-nummeret fra Skatteetaten, vil skjøtet bli tinglyst umiddelbart. Rekvisisjon av D-nummer i forbindelse med tinglysing av skjøte vil ofte medføre at oppgjør og utbetaling til selger blir forsinket med noen uker. Kjøper må i disse tilfellene enten ta forbehold i bud om forsinket utbetaling til selger, eller være forberedt på å dekke forsinkelsesrenter til selger. Kontakt ansvarlig megler for informasjon før budgivning.

ØVRIGE KJØPSFORHOLD

Overtakelse
Overtakelse etter avtale med selger. Interessenter oppfordres til å angi ønsket overtakelse i budskjema.

Skjøte sendes for tinglysing i forbindelse med oppgjøret. Oppgjør forutsetter at det er gjennomført overtagelse og at partene har signert en overtakelsesprotokoll og sendt denne til oppgjørsavdelingen slik som avtalt i kontrakt. Det forutsettes at skjøte tinglyses i kjøpers navn. Hvis interessenter mot formodning ikke ønsker tinglysing av skjøte må det tas forbehold om dette i kjøpetilbudet.

Budgivning
Bud kan legges inn på nettannonsen på "gi bud" knappen eller via hjemmesiden. Ved elektronisk budgivning så kan bud legges inn trygt og enkelt med bank-ID. Megler kan også kontaktes for tilsendelse av budkjema og budskjema finnes også i salgsoppgaven.

All budgivning må foregå ved skriftlighet. Ta kontakt med megler dersom det er behov for bistand for å inngi bud.

Eiendomsmegler skal legge til rette for en forsvarlig avvikling av budrunden og kan ikke videreformidle bud med en kortere akseptfrist enn kl. 12.00 første virkedag etter siste annonserte visning. Etter klokken 11:30 anbefaler vi akseptfrist på minimum 30 minutter.

Megler kan ikke formidle bud med forbehold om at budet eller forbehold i budet skal holdes skjult (hemmelig) for andre budgivere og interessenter.

Megler tar ikke noe ansvar for forsinkelser på el- eller telenettet. Under budrunden kan akseptfristene kortes inn ved mottakelse av nye bud. Akseptfristen fra kjøper er absolutt. Det betyr at dersom selger velger å akseptere budet, må kjøper meddeles aksept innen utløpet av akseptfristen. Dersom du utsetter inngivelse av bud til tett opp mot akseptfristen er det en reell fare for at eiendommen kan bli solgt før ditt bud fremkommer til megler.

Boligselgerforsikring
Selger har tegnet boligselgerforsikring. Selgers egenerklæringsskjema er vedlegg til dette prospekt. Forsikringsvilkår kan fås ved henvendelse til megler.

Boligkjøperforsikring
Mange kjøpere har anledning til å tegne boligkjøperforsikring. Vedlagt i salgsoppgaven følger informasjon om Boligkjøperforsikring fra Söderberg & Partners. Boligkjøperforsikring er en rettshjelpsforsikring som gir trygghet og profesjonell juridisk hjelp dersom det oppdages uventede feil eller mangler ved boligen de neste fem årene. Les mer om Boligkjøperforsikring i vedlagte materiell eller på https://www.soderbergpartners.no/eiendom/boligkjoper/.

Innbo og løsøre
Med mindre annet er uttrykkelig avtalt gjelder NEF´s normgivende liste over løsøre og tilbehør, se vedlagt liste til salgsoppgaven. Til orientering er det full avtalefrihet om hva som skal følge med bolig og fritidsbolig ved salg. I de tilfeller det medfølger hvitevarer i handelen, overleveres disse uten noen form for garanti utover leverandørgaranti.

Eier
Thomas Fjeld

Tilbud på lånefinansiering
Vi bistår gjerne med å etablere kontakt med ulike banker, men vi har ingen fast bankforbindelse som vi benytter. Vi mener at vilkårene i ulike finansinstitusjoner varierer fra kundegruppe til kundegruppe, og kan derfor ikke anbefale en bestemt bank, men hjelper mer enn gjerne med å finne en bank som kan tilby deg gode lånevilkår.

Meglers vederlag
Proaktiv Gruppen AS og eiendomsmeglingsforetakene som er tilknyttet Proaktiv har samarbeid med forskjellige foretak som tilbyr forbrukerne produkter eller tjenester i forbindelse med et salgsoppdrag. Våre samarbeidspartnere er: Søderberg & Partners AS - formidler av boligkjøperforsikring, Gjensidige - formidler av boligselgerforsikring, Meglerfront - leverandør av digitale oppgjørsskjemaer og overtakelsesprotokoller som også inneholder tilbud til forbruker om tilpassede strøm-, internett - og alarmtjenester, Vend Marketplaces AS og Bomega AS - markedsplasser på nett, Schibsted - markedsføring i SOME, Eiendomsverdi - formidler av nabolagsprofiler. Hvilke produkter/ tjenester kjøper og selger får i forbindelse med oppdraget, kan variere ut fra hvor i landet eiendommen ligger.

Personopplysningsloven
Vi gjør oppmerksom på at vi lagrer personopplysninger på interessenter, budgivere og kjøpere. Videre opplyser vi at mulighetene for å slette sine personopplysninger er begrenset, som følge av at eiendomsmeglingsforetak har plikt til å oppbevare kontrakter og dokumenter i minst 10 år, iht. eiendomsmeglingsforskriften. Du kan lese om vår behandling av personopplysninger i vår personvernerklæring på https://proaktiv.no/personvernerklæring

Hvitvaskingsreglene
Det følger av lov om tiltak mot hvitvasking og terrorfinansiering at meglerforetaket er forpliktet til å foreta kundetiltak av begge parter i handelen. For oppdragsgiver skjer dette i forbindelse med inngåelse av oppdraget, og for kjøper på tidspunkt for kontraktsinngåelse. Dersom slik kundekontroll ikke kan gjennomføres, er meglerforetaket pålagt å avstå fra gjennomføring av oppgjøret. Partene er selv ansvarlig for eventuelle kostnader og ansvar dette kan medføre uten at det kan anføres et kontraktsrettslig ansvar overfor meglerforetaket.

Vedlegg til salgsoppgave
Vedleggene er en del av den komplette salgsoppgaven. Det er viktig at interessenter setter seg godt inn i vedleggene og kontakter megler med eventuelle spørsmål før bud inngis.

Dato salgsoppgave
25.6.2026

VEDLEGG

«Det finnes ingen kunnskap som ikke er verdifull.»

-Edmund Burke

Tilstandsrapport

Enebolig
Kilevoldveien 3, 1659 TORP
FREDRIKSTAD kommune
gnr. 638, bnr. 6, snr. 2

Sum areal alle bygg: BRA: 74 m² BRA-i: 60 m²

Befaringsdato: 22.06.2026 **Rapportdato:** 24.06.2026 **Oppdragsnr.:** 18387-1304 **Eiendomsverdi ref nr:** KV3868

Autorisert foretak: Feldtcon a/s **Sertifisert Takstingeniør:** Frank Feldt

Feldtcon a/s
Konsulent og Takseringforretning

Rapporten kan brukes i inntil ett år etter rapportdato, og kan ikke gjenbrukes ved flere boligsalg i denne perioden.
Skjer det endringer, oppstår skader også videre på boligen, bør du som selger be om oppdatert rapport.

Norsk takst

Norsk takst er bransjeorganisasjonen for landets bygningssakkyndige og takstforetak, med om lag 1400 sertifiserte medlemmer fordelt på omtrent 1000 bedrifter. I boligomsetningen regnes takstrapportene som et helt avgjørende element i den informasjonen som gjøres tilgjengelig for kjøper. Årlig leverer medlemmene rundt 120.000 slike takster. Det gir unik oversikt over norske boliger, og bidrar til at alle oppdrag kan utføres med utgangspunkt i erfaringsbasert kvalitet.

Det stilles høye krav til utdanning, sertifisering og yrkesetikk. Norsk takst er opptatt av at boligomsetningen skal være trygg, og legger vekt på å opptre uavhengig av andre bransjeaktører. Bygningssakkyndige fakturerer sine tjenester uten hensyn til hvilken pris som oppnås, og skal heller ikke på annen måte ha noen egeninteresse knyttet til handelen.

Uavhengighet og god fagkunnskap har over tid bygget troverdighet og tillit. Både selger og kjøper skal kunne stole på bygningssakkyndiges vurderinger. For tilfeller der det likevel skulle oppstå misnøye med utført arbeid, har vi sammen med Forbrukerrådet etablert en klagenemnd.

Norsk takst har en sentral rolle i utviklingen av norske standarder, regler og profesjonsprinsipper, og representerer bransjen i alle relevante internasjonale fora. Dette sikrer at norske bygningssakkyndige tidlig kan tilpasse seg krav og bransjetrender fra utlandet, samtidig som takseringsfaget får en norsk stemme på verdensbasis. Organisasjonen bidrar i næringspolitisk sammenheng, og har vært en pådriver for å sikre at lover og regler gir trygghet for forbrukerne i boligomsetningen.

Feldtcon a/s

Feldtcon AS ble etablert i Fredrikstad i 1995. Siden den gang har vi utført taksering for en lang rekke private kunder og bedrifter i Fredrikstad og omegn. Selskapet drives av sertifisert takstmann Frank Feldt, som har svært lang erfaring i bransjen.

Rapportansvarlig

Frank Feldt
Uavhengig Takstingeniør
frank@feldtcon.no
414 71 150

Kilevoldveien 3, 1659 TORP
Gnr 638 - Bnr 6
3107 FREDRIKSTAD

Feldtcon a/s
Wielsgaardsvei 7
1654 SELLEBAKK

Dette trenger du å vite om tilstandsrapporten

Hva er en tilstandsrapport?

En tilstandsrapport beskriver synlige skader/avvik eller tegn på skader/avvik på boligen. Rapporten fremhever vanligvis ikke positive egenskaper ved boligen.

Hva vurderer en bygningssakkyndig?

Den bygningssakkyndige vurderer boligen ut fra hva man kan forvente av en bygning av samme alder og type. Vurderingen gjøres som regel mot hvordan det var vanlig å bygge og regler som gjaldt da boligen ble oppført (søknadstidspunktet). Forhold som er vanlige for bygningens alder, slik som slitasje etter normal bruk regnes ikke som avvik.

Hva inneholder tilstandsrapporten?

Den bygningssakkyndige undersøker rom og bygningsdeler slik det kommer frem av forskrift til avhendingsloven (tryggere bolighandel). Tilstandsrapporten inneholder avvik som den bygningssakkyndige kan se, samt andre enkle undersøkelser der det kommer frem av forskriften. Målinger eller andre undersøkelser, der disse utføres, skjer ved stikkprøver på utvalgte, tilgjengelige bygningsdeler og overflater, og er ikke en fullstendig kontroll mot byggeregler som gjelder i dag. Det gjøres ikke nærmere undersøkelser slik som åpning av vegger eller andre bygningsdeler. I vegg mot våtrom og rom under terreng skal det i utgangspunktet borres et hull for å gjøre enkle undersøkelser, slik som fuktsøk.

Når du kjøper en brukt bolig

Når du kjøper en brukt bolig, er det viktig å være klar over at dette ikke kan sammenlignes med å kjøpe en ny bolig. Boligen kan være bygget på en annen måte enn det som er vanlig i dag, uten at det i seg selv betyr at det foreligger en feil eller et avvik. Bygninger svekkes over tid og utsettes for slitasje blant annet på grunn av bruk og vær og vind. Slik vanlig slitasje er normalt ikke en feil eller et avvik, og gir som utgangspunkt ikke dårligere tilstandsgrad så lenge funksjonen er ivaretatt. Mange boliger fornyes helt eller delvis, noen i flere omganger, eller det oppføres tilbygg. For boliger som er pusset opp eller endret, er det særlig viktig å merke seg at fornyelse av overflater ikke nødvendigvis betyr at bygningsdeler under er forbedret.

Vurdering mot byggeregler

Den bygningssakkyndige vurderer boligen mot hvordan det var vanlig å bygge og regler som gjaldt på søknadstidspunktet. Den bygningssakkyndige ser etter avvik som har betydning for og som reduserer boligens funksjon og verdi, og som kommer frem av forskrift til avhendingslova (tryggere bolighandel).

Noen bygningsdeler og forhold vil den bygningssakkyndige vurdere mot dagens regelverk. Etter dagens regelverk vil disse kunne få avvik og/eller TG2 eller TG3 uten at det nødvendigvis er krav om at avviket utbedres. Dette kan gjelde sluk, tettesjikt og fall på bad og vaskerom, forhold som gjelder sikkerhet mot brann, rekkverk, trapper osv.

Tilstandsrapporten beskriver ikke hele boligen

NÅR RAPPORTEN FØLGER MINIMUMSKRAVENE, OMFATTER DEN FOR EKSEMPEL IKKE

• vanlig slitasje og normal vedlikeholdstilstand • bagatellmessige forhold som ikke påvirker bygningens bruk eller verdi vesentlig • etasjeskillere • frittstående tilleggsbygg for eksempel garasje, bod, uthus, naust (om frittstående byggverk med boligfunksjoner og innrettet for varig opphold omfattes av minimumskravet, må vurderes konkret i det enkelte tilfellet) • innvendige og utvendige trapper • støttemurer • skjulte installasjoner • installasjoner utenfor bygningen • funksjonstesting av el- og VVS-installasjoner • geologiske forhold og bygningens plassering på grunnen • bygningens planløsning • bygningens innredning • løsøre slik som hvitevarer • utendørs svømmebasseng og pumpeanlegg • bygningens estetikk og arkitektur • bygningens lovlighet (bortsett fra synlige avvik som avdekkes i bruksendringer og branncceller, og synlige forhold som åpenbart kan påvirke helse, miljø og sikkerhet) • fellesarealer (med mindre boligeier har vedlikeholdsplikt for fellesarealer og dette er kjent for bygningssakkyndig, eller fellesarealet har en særlig tilknytning til boligen).

© iVerdi 2023 © Norsk takst 2023

Malen til denne rapporten, inkludert standardtekstene fra Norsk takst, er vernet etter åndsverkloven og kan kun benyttes av medlemsforetakene i Norsk takst og av takstingeniører som er sertifisert i slikt foretak, samt av kunder hos iVerdi og studenter hos NEAK. For andre aktører er eksemplarfremstilling av malen og standardtekster, som utskrift og annen kopiering til bruk som grunnlag for tilsvarende rapporter, bare tillatt når det er hjemlet i lov (kopiering til privat bruk, sitat o.l.) eller avtale med Norsk Takst (Forside) eller iVerdi (Hjem-iVerdi).

Utnyttelse i strid med lov eller avtale kan medføre erstatnings- og straffeansvar.

Kilevoldveien 3, 1659 TORP
Gnr 638 - Bnr 6
3107 FREDRIKSTAD

Feldtcon a/s
Wielsgaardsvei 7
1654 SELLEBAKK

Dette trenger du å vite om tilstandsrapporten

Tilstanden vurderes med ulike tilstandsgrader

Tilstandsgraden gir uttrykk for en forventet teknisk tilstand, vurdert blant annet ut fra alder og normal bruk. Ved Tilstandsgrad 0 (TG0) og Tilstandsgrad 1 (TG1) gis det normalt ingen begrunnelse for valg av tilstandsgrad. For enkelte skjulte konstruksjoner kan alder alene være avgjørende for fastsettelse av tilstandsgrad.

Dersom den bygningssakkyndige anbefaler tiltak, for eksempel utbedringer, er det opp til rapportens bruker å vurdere om tiltakene er nødvendige og økonomisk forsvarlige.

Tilstandsgrad fastsettes etter faste kriterier som følger forskrift til avhendingslova (tryggere bolighandel). Der forskriften krever det eller det følger av mandatet, følges også bransjestandard NS3600 Teknisk tilstandsanalyse ved omsetning av bolig.

TG 0

TILSTANDSGRAD 0, TG0: INGEN AVVIK

Tilstandsgrad 0 brukes når bygningsdelen er tilnærmet ny, ikke viser tegn på slitasje og det skal være lagt frem dokumentasjon på faglig god utførelse. Det er ingen merknader til delen.

TG 1

TILSTANDSGRAD 1, TG1: MINDRE AVVIK

Tilstandsgrad 1 brukes når bygningsdelen har mindre avvik. Bygningsdelen har normal slitasje, og strakstiltak skal ikke anses som nødvendig. Graden kan også brukes når delen er ny, men der dokumentasjon på faglig god utførelse mangler.

TG 2

TILSTANDSGRAD 2, TG2: VESENTLIGE AVVIK OG MINDRE AVVIK SOM ETTER NS 3600 GIR TG 2

Tilstandsgrad 2 brukes når bygningsdelen har vesentlige avvik. Bygningsdelen har enten feil utførelse, en skade eller symptomer på skade, sterk slitasje eller nedsatt funksjon. Graden brukes når bygningsdelen trenger vedlikehold eller tiltak i nær fremtid. Graden skal også brukes når delen er gammel og det er grunn til å varsle om faren for skader på grunn av alderen, eller når det er grunn til å overvåke delen spesielt på grunn av fare for større skader eller følgeskader.

TG 3

TILSTANDSGRAD 3, TG3: STORE ELLER ALVORLIGE AVVIK

Tilstandsgrad 3 brukes når bygningsdelen har store eller alvorlige avvik. Bygningsdelen har kraftige symptomer på forhold som man må regne med trenger utbedring straks eller innen kort tid. Graden skal også brukes ved påvist funksjonssvikt eller sammenbrudd

TG IU

IKKE UNDERSØKT/IKKE TILGJENGELIG FOR UNDERSØKELSE

Det kan være avvik/skader som ikke er avdekket.

Informasjon om utbedringskostnader

Utbedringskostnadene i rapporten er sjablongmessige anslag basert på observerte forhold som feil, skader eller uregelmessigheter, samt foreslåtte tiltak. Disse anslagene er veiledende, angis i fem intervaller, er basert på generelle erfaringstall, og må ikke forveksles med konkrete pristilbud fra håndverkere eller entreprenører. Faktiske kostnader kan variere betydelig, avhengig av individuelle valg, materialpriser og markedsforhold. For å få en nøyaktig vurdering av utbedringskostnadene anbefales ytterligere undersøkelser og innhenting av flere pristilbud fra kvalifiserte fagfolk. Slike anslag gis som minimum for TG3, der dette er mulig.

- Tiltak under kr 20 000
- Tiltak mellom kr 20 000 – 100 000
- Tiltak mellom kr 100 000 – 200 000
- Tiltak mellom kr 200 000 – 500 000
- Tiltak over kr 500 000

Kilevoldveien 3, 1659 TORP
Gnr 638 - Bnr 6
3107 FREDRIKSTAD

Feldtcon a/s
Wielsgaardsvei 7
1654 SELLEBAKK

Beskrivelse av eiendommen

Eldre bolig som er bygd i 1 etasjer. Boligen er oppgradert/fornyet over tid.

Eldre bygninger kan ha skjulte feil og mangler som ikke er mulig å oppdage ved en visuell kontroll. Dette gjelder punkter som drenering, utvendig vann og avløp, isolasjon i gulv, vegger, tak, vinduer, utvendig kledning og taktekking samt våtrom.
Ved salg av eiendommen er det viktig å gi kjøper informasjon om at eldre boliger er bygget etter andre krav og regler enn de som gjelder i dag.

Enebolig - Byggeår: 1917

UTVENDIG Gå til side

Yttertaket på hoveddelen er tekket med betongtakstein og taket på inngangspartiet er tekket med papp. Papptekket på inngangspartiet ble lagt nytt i 2022.

Siden taket (takkonstruksjon, taktekking og skorstein) kun er observert fra bakkenivå, er vurderingen begrenset av dette. Det er ikke sikkerhetsmessig forsvarlig å bevege seg ut på taket eller observere fra stige.
Takrenner og nedløpsrør og beslag er i stål.
Siden taket (takrenner og beslag) kun er observert fra bakkenivå, er vurderingen begrenset av dette. Det er ikke sikkerhetsmessig forsvarlig å bevege seg ut på taket eller observere fra stige.
Enkel konstruksjon med Saltak og med trepanel som undertak.
Skråtak ved inngangspartiet med svakt fall. Lukket konstruksjon på skråtak og er ikke kontrollert. Etasjeskille til loft skal være etterisolert med 2cm ifølge eier.
Ytterveggene er oppført i teglsten, antatt dobbel teglsten.
Vinduene er med karm og ramme i tre, med to-lags glass. Vinduene har i hovedsak en standard fra 2007.
Noe eldre malt dør.
Det er montert Katteluke i dør.
Enkel platting på ca 15m2

INNVENDIG Gå til side

Det er laminat, vinyl og fliser på gulv.
Malt strie/tapet, malt panel på vegger og takplater/panel.
Flere eldre overflater
Det opplyses i tidligere rapport det er trebjelkelag i første etasje, mot krypkjeller. Bjelkelaget på soverommet har blitt skiftet tidligere. Øvrige deler av bjelkelaget er av eldre dato/byggetiden.
Det er ikke utført målinger
Opprinnelig var det to mursteins piper. I forbindelse med omleggingen av taktekket ble pipa i bryggerhuset revet ned til loftet. Pipa i boligdelen er pusset og malt, og helbeslått over tak. Sotluka er plassert på kjøkkenet. I stua er det installert peisovn fra 1990-tallet.
Innvendige dører av eldre dato og har brukslitasje
Opplysninger fra egenmeldingen: Fanget en rotte på loftet i 2025 ellers ingenting.
Det er spor etter borebille i konstruksjonen på loft.

VÅTROM Gå til side

Nytt bad som selvlaget i følge eier og det foreligger diverse bilder for dokumentasjon
Det er våtromsplater på vegg og malte tak
Det er målt ca 7 cm høydeforskjell på gulv fra dørterskel til topp slukrist.
Det er smurt membran på gulv og er våtromsplater på vegg.
Nytt plastsluk som er under dusjkabinett
Bad inneholder toalett, dusjkabinett og servant med underskap.
Det er elektrisk vifte og gjennomstrømming under dør
Det er laget hull og ingen fukt ble påvist.

KJØKKEN Gå til side

På kjøkkenet er det en innredning med slette fronter, og med laminerte benkeplater. Opplegg for vaskemaskin
Kjøkkenvifte med direkte avkast.

TEKNISKE INSTALLASJONER Gå til side

Innvendig i huset er det i hovedsak kobber vannledninger av forskjellige årstall. Vannmåler montert.
Synlige avløpsrør av plast av varierende alder
Det er noen lufteluker / ventiler. Vifte på kjøkken og bad.
Ny vegghengt bereder på kjøkken 110 liter
Anlegg er oppgradert fornyet. 40 amp. ca 11 kurser.
Automatsikringer. Ifølge kursfortegnelse. El. anlegget er kun besiktiget, uten faggrunnlag, visuelt. Ikke kontrollert mot feil.
Billader er montert.

Opplysninger fra eier. El-kontroll ble utført på hele huset og alt ble rettet opp i henhold til krav. Hovedsikring ble flyttet fra innsiden av hus til stolpe,
Nylig brannkontroll i følge eier
Det er montert en eldre varmepumpe luft/luft
Enkel garasje/bod med støpte fundamenter og enkel leddet port

TOMTEFORHOLD Gå til side

Antatt leire
Grunnmuren er av teglsten og betong
Terrenget rundt huset er i flatt. Nivået på terrenget ligger under innvendig gulvnivå.
Utvendige vann og avløpsledninger har en eldre standard. Alderen på de utvendige vann og avløpsledningene er ikke nøyaktig kjent.

Arealer Gå til side

Forutsetninger og vedlegg Gå til side

Lovlighet Gå til side

Enebolig

- Det foreligger ikke godkjente og byggemeldte tegninger

Det forelå ikke tegninger på befaring

Kilevoldveien 3, 1659 TORP
Gnr 638 - Bnr 6
3107 FREDRIKSTAD

Feldtcon a/s
Wielsgaardsvei 7
1654 SELLEBAKK

Sammendrag av boligens tilstand

Fordeling av tilstandsgrader

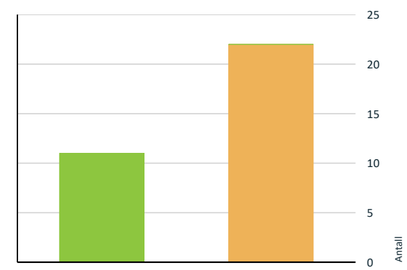

- TG0: Ingen avvik
- TG1: Mindre eller moderate avvik
- TG2: Avvik som kan kreve tiltak
- TG3: Store eller alvorlige avvik
- TG IU: Konstruksjoner som ikke er undersøkt

Vil du vite mer om tilstandsgrader? Se side 4.

Oppsummering av avvik

Vil du vite mer? Se på rommet eller bygningsdelen senere i rapporten.

Enebolig

TG2 AVVIK SOM KAN KREVE TILTAK

Utvendig > Taktekking	Gå til side
Utvendig > Nedløp, beslag og skorsteiner over tak	Gå til side
Utvendig > Takkonstruksjon/Loft	Gå til side
Utvendig > Yttervegger/Veggkonstruksjon	Gå til side
Utvendig > Vinduer og takvinduer/takluker/overlys	Gå til side
Utvendig > Ytterdører	Gå til side
Innvendig > Overflater - vegger og himlinger	Gå til side
Innvendig > Etasjeskiller og bærende konstruksjoner	Gå til side
Innvendig > Pipe/skorsteiner og ildsteder inne i boligen	Gå til side
Innvendig > Innvendige dører	Gå til side
Innvendig > Skadedyr og fuktkrevende insekter	Gå til side
Tekniske installasjoner > Innvendige vannledninger	Gå til side
Tekniske installasjoner > Innvendige avløpsrør	Gå til side
Tekniske installasjoner > Ventilasjon	Gå til side
Tekniske installasjoner > Andre installasjoner - 1	Gå til side
Tomteforhold > Grunnmur og fundamenter	Gå til side
Tomteforhold > Terrengforhold	Gå til side
Tomteforhold > Utvendige vann- og avløpsledninger inkl. overvann og avløp fra drenering	Gå til side
Våtrom > Etasje > Bad > Dokumentasjon for våtrom	Gå til side
Våtrom > Etasje > Bad > Sluk, tilslutning til sluk og andre gjennomføringer i gulv og vegger	Gå til side
Kjøkken > Etasje > Kjøkken > Overflater og innredning	Gå til side
Kjøkken > Etasje > Kjøkken > Avtrekk	Gå til side

HELSE, MILJØ OG SIKKERHET

Forhold som åpenbart kan medføre fare for helse, miljø og sikkerhet

Kilevoldveien 3, 1659 TORP
Gnr 638 - Bnr 6
3107 FREDRIKSTAD

Feldtcon a/s
Wielsgaardsvei 7
1654 SELLEBAKK

Sammendrag av boligens tilstand

- Det er ikke foretatt radonmålinger, og bygget er heller ikke utført med radonsperre. Gå til side
- Ildfast plate mangler på gulvet under sotluke/feieluke på pipe og øker risikoen for at glør eller sot kan antenne brennbart gulvmateriale. Dette kan medføre brannfare og fare for liv og helse.
- Det er påvist skader eller sprekker i større omfang på eller mellom pipe/skorstein og ildsted. Dette kan føre til lekkasje av røyk og varme til omkringliggende konstruksjoner og medfører økt risiko for brann og fare for liv og helse.
- Det er ikke montert komfyrvakt for kjøkkenelektroinstallasjoner utført etter 1 juli 2010.
- Eiendommen befinner seg i et område definert som aktsomhetsområde for kvikkleireskred i henhold til NVE sitt temakart.

Kilevoldveien 3, 1659 TORP
Gnr 638 - Bnr 6
3107 FREDRIKSTAD

Feldtcon a/s
Wielsgaardsvei 7
1654 SELLEBAKK

Tilstandsrapport

ENEBOLIG

Byggeår	Kommentar
1917	Tidligere rapport og er ca

UTVENDIG

TG 2 Taktekking

Punktet må sees i sammenheng med Takkonstruksjon/Loft

Beskrivelse

Yttertaket på hoveddelen er tekket med betongtakstein og taket på inngangspartiet er tekket med papp. Papptekket på inngangspartiet ble lagt nytt i 2022.

Siden taket (takkonstruksjon, taktekking og skorstein) kun er observert fra bakkenivå, er vurderingen begrenset av dette. Det er ikke sikkerhetsmessig forsvarlig å bevege seg ut på taket eller observere fra stige.

Årstall: 1987

Vurdering av avvik:
• Taket har ikke tilstrekkelig helning.
• Vanntett sjikt på tak er eldre enn 18 år.

Konsekvens/tiltak
• For lav takhelning kan føre til dårlig avrenning av vann og økt risiko for lekkasjer og fuktskader.
• Lav takvinkel på skråtak med papp ved inngangspartiet
• Lav takvinkel på skråtak blir en risikokonstruksjon med tanke på fuktskader
• Når vanntette sjikt på tak begynner å bli gamle, øker risikoen for lekkasjer. Dette kan føre til omfattende og kostbare reparasjoner av underliggende konstruksjoner dersom en ikke foretar tiltak på konstruksjonene før dette oppstår.
• Det må forventes oppgraderinger og vedlikehold av hensyn til alder

Det må forventes oppgraderinger og vedlikehold av hensyn til alder
På sikt må det forventes behov for normalt periodisk vedlikehold og oppgraderinger med hensyn til alder og forventet normal levetid på taktekke.

TG 2 Nedløp, beslag og skorsteiner over tak

Beskrivelse

Takrenner og nedløpsrør og beslag er i stål.
Siden taket (takrenner og beslag) kun er observert fra bakkenivå, er vurderingen begrenset av dette. Det er ikke sikkerhetsmessig forsvarlig å bevege seg ut på taket eller observere fra stige.

Årstall: 1987

Vurdering av avvik:
• Det er ikke tilfredsstillende bortledning av vann fra taknedløp ved grunnmur.

Konsekvens/tiltak
• Det anbefales å etablere tilfredsstillende bortledning av vann fra taknedløp, slik at vann ledes bort fra grunnmuren.

Det er ikke krav til utbedring opp til dagens krav, med hensyn til snøfangere.
På sikt må det forventes behov for normalt periodisk vedlikehold og oppgraderinger, med hensyn til alder, tilstand og forventet normal levetid.

TG 2 Takkonstruksjon/Loft

Punktet må sees i sammenheng med Taktekking

Beskrivelse

Enkel konstruksjon med Saltak og med trepanel som undertak. Skråtak ved inngangspartiet med svakt fall. Lukket konstruksjon på skråtak og er ikke kontrollert. Etasjeskille til loft skal være etterisolert med 2cm ifølge eier.

Årstall: 1917

Vurdering av avvik:
• Det er symptom på aktivitet fra biologiske skadegjørere.

Konsekvens/tiltak
• Symptomer på aktivitet fra biologiske skadegjørere kan indikere begynnende skader på takkonstruksjonen, med risiko for videre nedbrytning dersom forholdet ikke utbedres.

Det bør foretas jevnlige inspeksjoner av loftet og takkonstruksjonen, med hensyn til eventuell inntrengning av fukt i taket.

Kilevoldveien 3, 1659 TORP
Gnr 638 - Bnr 6
3107 FREDRIKSTAD

Feldtcon a/s
Wielsgaardsvei 7
1654 SELLEBAKK

Tilstandsrapport

TG 2 Yttervegger/Veggkonstruksjon

Beskrivelse

Ytterveggene er oppført i teglsten, antatt dobbel teglsten.

Årstall: 1917

Vurdering av avvik:
• Det er påvist punktvise skader på yttervegg.
• Det er ingen eller liten lufting i nedre kant av kledning mot grunnmur.

Konsekvens/tiltak
• Punktvise skader kan gi lokal svekkelse og risiko for fuktinntrenging og videre skadeutvikling.
• Manglende lufting kan føre til opphopning av fukt, med risiko for råte- og fuktskader i kledning og underliggende konstruksjon.
• Mulig skjult svikt med tanke på fukt/kondenskader i veggkonstruksjon

Det finnes forvitringsskader, riss og mindre sprekker i murverk og vedlikehold bør påregnes

TG 2 Vinduer og takvinduer/takluker/overlys

Beskrivelse

Vinduene er med karm og ramme i tre, med to-lags glass. Vinduene har i hovedsak en standard fra 2007.

Årstall: 2007

Vurdering av avvik:
• Karmene i vinduer er slitte og det er sprekker i trevirket.

Konsekvens/tiltak
• Det anbefales å vedlikeholde, reparere eller skifte ut skadet treverk for å sikre funksjon og levetid.

Noe vedlikehold bør påregnes av enkelte vinduer

TG 2 Ytterdører

Beskrivelse

Noe eldre malt dør.
Det er montert Katteluke i dør.

Vurdering av avvik:
• Karmene i dører er værslitte utvendig og det er sprekker i trevirket.

Konsekvens/tiltak
• Det må påregnes noe vedlikehold og at enkelte dører må skiftes ut.
• Det anbefales å vedlikeholde, reparere eller skifte ut skadet treverk for å sikre funksjon og levetid.

Tilstandsgrad er satt med hensyn på alder/funksjon og vedlikeholdskostnader bør påregnes.

TG 1 Terrasser og plattinger på terreng

Beskrivelse

Enkel platting på ca 15m2

INNVENDIG

TG 1 Overflater - gulv

Beskrivelse

Det er laminat, vinyl og fliser på gulv.

TG 2 Overflater - vegger og himlinger

Beskrivelse

Malt strie/tapet, malt panel på vegger og takplater/panel.
Flere eldre overflater

Vurdering av avvik:
• Overflater har en del slitasjegrad utover det en kan forvente.

Konsekvens/tiltak
• Det anbefales å vedlikeholde, reparere eller fornye overflater etter behov.

De innvendige overflatene har blitt pusset opp og fornyet over en lengre tidsperiode.

TG 2 Etasjeskiller og bærende konstruksjoner

Beskrivelse

Det opplyses i tidligere rapport det er trebjelkelag i første etasje, mot krypkjeller. Bjelkelaget på soverommet har blitt skiftet tidligere. Øvrige deler av bjelkelaget er av eldre dato/byggetiden.

Årstall: 1917

Vurdering av avvik:
• Det er registrert merkbare nedbøyninger/skjevheter.
• Det er målt total høydeforskjell > 30 mm.

Konsekvens/tiltak
• Krypkjeller er dårlig luftet/ventilert og her ligger bjelkelag nærme terreng og her er det stor risiko for skjult svikt med tanke på fukt og råteskader.
• Dette kan indikere setninger, deformasjoner eller skjevheter i konstruksjonen. Forholdet kan påvirke funksjon, komfort og i enkelte tilfeller være tegn på underliggende konstruksjonsmessige forhold.

Kilevoldveien 3, 1659 TORP
Gnr 638 - Bnr 6
3107 FREDRIKSTAD

Feldtcon a/s
Wielsgaardsvei 7
1654 SELLEBAKK

Tilstandsrapport

Undersiden av bjelkelaget er ikke besiktiget på grunn av manglende adkomstmuligheter.
Etasjeskille ligger nærme grunn og er her en risikokonstruksjon med tanke på fukt og råteskader og kostnader til utbedringer bør påregnes over tid.

Radon

Beskrivelse

Det er ikke utført målinger

Vurdering av avvik:
• Det er ikke foretatt radonmålinger, og bygget er heller ikke utført med radonsperre.

Konsekvens/tiltak
• Det anbefales å gjennomføre radonmåling og eventuelt vurdere nærmere kontroll eller tiltak dersom forhøyede verdier påvises.

Radon er en radioaktiv edelgass uten farge, lukt eller smak. Ifølge Verdens helseorganisasjon (WHO) er radon den viktigste årsak til utvikling av lungekreft etter aktiv røyking. Risikoen øker med radonkonsentrasjonen i inneluften og med oppholdstiden.

TG 2 Pipe/skorsteiner og ildsteder inne i boligen

Beskrivelse

Opprinnelig var det to mursteins piper. I forbindelse med omleggingen av taktekket ble pipa i bryggerhuset revet ned til loftet. Pipa i boligdelen er pusset og malt, og helbeslått over tak. Sotluka er plassert på kjøkkenet. I stua er det installert peisovn fra 1990-tallet.

Vurdering av avvik:
• Ildfast plate mangler på gulvet under sotluke/feieluke på pipe og øker risikoen for at glør eller sot kan antenne brennbart gulvmateriale. Dette kan medføre brannfare og fare for liv og helse.
• Det er påvist skader eller sprekker i større omfang på eller mellom pipe/skorstein og ildsted. Dette kan føre til lekkasje av røyk og varme til omkringliggende konstruksjoner og medfører økt risiko for brann og fare for liv og helse.

Konsekvens/tiltak
• Det anbefales å montere ildfast plate under luker på pipe.

Pipestokken er misfarget etter fukt på loftet, og det finnes forvitringer.
Det er bom i murpuss av brannmur/pipe
På grunn av alder må det påregnes vedlikeholdsarbeid av murpuss.

TG 2 Innvendige dører

Beskrivelse

Innvendige dører av eldre dato og har brukslitasje

Vurdering av avvik:
• Det er påvist monteringsavvik og skjevheter på enkelte dører.
• Enkelte av innvendige dører har en del slitasje.

Konsekvens/tiltak
• Enkelte dører må justeres.
• Det anbefales å vedlikeholde eller utbedre dørene ved behov.

Behovet for eventuelle oppgraderinger og vedlikehold av innvendige dører må vurderes av den enkelte.

TG 2 Skadedyr og fuktkrevende insekter

Beskrivelse

Opplysninger fra egenmeldingen: Fanget en rotte på loftet i 2025 ellers ingenting.
Det er spor etter borebille i konstruksjonen på loft.

Vurdering av avvik:
• Det er påvist skade på konstruksjonen på grunn av skadedyr, men i et begrenset omfang.

Konsekvens/tiltak
• Begrensede skader fra skadedyr kan gi lokal svekkelse og risiko for videre skadeutvikling.

De bør foretas jevnlig tilsyn med feller

VÅTROM

ETASJE > BAD

TG 1 Generell

Kilevoldveien 3, 1659 TORP
Gnr 638 - Bnr 6
3107 FREDRIKSTAD

Feldtcon a/s
Wielsgaardsvei 7
1654 SELLEBAKK

Tilstandsrapport

Beskrivelse
Nytt bad som selvlaget i følge eier og det foreligger diverse bilder for dokumentasjon

Årstall: 2025

ETASJE > BAD

TG 2 Dokumentasjon for våtrom

Vurdering av avvik:
• Det foreligger ikke dokumentert utførelse av vantett sjikt.
• Fremlagt dokumentasjon for vanntette sjikt tilfredsstiller ikke kravene i gjeldene forskrift og standard (NS3600 A.2.1.9.1 alternativ1 1, 2, 3 og 4).
• Det foreligge ikke godkjent dokumentasjon på diffusjonssperre mot kald sone. Diffusjonssperre mot kald sone er en fuktsperre som hindrer at varm, fuktig luft fra våtrom trenger inn i kalde konstruksjoner og gir kondens og skader.

Konsekvens/tiltak
• Uten dokumentasjon vet man ikke om membran er korrekt utført eller om sluk, overganger og gjennomføringer er tette. Manglende dokumentasjon gir derfor økt risiko for skjulte fuktskader, selv om det ikke er synlige tegn i dag. Skader kan utvikle seg og bli omfattende før de oppdages.
• Dokumentasjon som ikke tilfredsstiller kravene i gjeldene forskrift og standard gjør at man ikke kan vite om membran er korrekt utført eller om sluk, overganger og gjennomføringer er tette. Dette gir en økt risiko for skjulte fuktskader, selv om det ikke er synlige tegn i dag.
• Det anbefales å undersøke oppbygningen nærmere for å avklare om diffusjonssperre er korrekt utført. Dersom dette ikke kan verifiseres eller er mangelfullt, bør det vurderes tiltak for å sikre tilstrekkelig fuktsikring i henhold til gjeldende anbefalinger.

Badet er selvlaget og det er en risiko med tanke på byggefeil som medfører skader over tid.

ETASJE > BAD

TG 1 Overflater, vegger og himling

Beskrivelse
Det er våtromsplater på vegg og malte tak

Årstall: 2025

ETASJE > BAD

TG 1 Overflater gulv

Beskrivelse
Det er målt ca 7 cm høydeforskjell på gulv fra dørterskel til topp slukrist.

Årstall: 2025

ETASJE > BAD

TG 1 Type vanntett sjikt/membran og usikker fremtidig funksjon

Beskrivelse
Det er smurt membran på gulv og er våtromsplater på vegg.

Årstall: 2025

ETASJE > BAD

TG 2 Sluk, tilslutning til sluk og andre gjennomføringer i gulv og vegger

Beskrivelse
Nytt plastsluk som er under dusjkabinett

Årstall: 2025

Vurdering av avvik:
• Sluk har begrenset mulighet for inspeksjon og rengjøring, og er av den grunn ufullstendig undersøkt.
• Det er påvist mangelfull/feil utførelse rundt rørgjennomføringer e.l. som gir fare for fukt i konstruksjonen i våtsone,

Konsekvens/tiltak
• Når sluket har begrenset tilgang, er det vanskelig å rengjøre sluket og å inspisere den for å oppdage skader i membranen/fuger rundt sluket, som er avgjørende for å forhindre lekkasjer.

Mangelfull dokumentasjon av mansjetter rundt gjennomføringer er en risiko. Her kan det oppstå lekkasjer/fuktskader i konstruksjonen

ETASJE > BAD

TG 1 Sanitærutstyr og innredning

Beskrivelse
Bad inneholder toalett, dusjkabinett og servant med underskap.

Årstall: 2025

Kilevoldveien 3, 1659 TORP
Gnr 638 - Bnr 6
3107 FREDRIKSTAD

Feldtcon a/s
Wielsgaardsvei 7
1654 SELLEBAKK

Tilstandsrapport

ETASJE > BAD

TG 1 Ventilasjon

Beskrivelse
Det er elektrisk vifte og gjennomstrømming under dør

Årstall: 2025

ETASJE > BAD

TG 1 Tilliggende konstruksjoner våtrom

Beskrivelse
Det er laget hull og ingen fukt ble påvist.

KJØKKEN

ETASJE > KJØKKEN

TG 2 Overflater og innredning

Beskrivelse
På kjøkkenet er det en innredning med slette fronter, og med laminerte benkeplater. Opplegg for vaskemaskin

Årstall: 2009

Vurdering av avvik:
• Det er påvist knirk i større deler av gulvet.
• Det er ikke montert lekkasjedeteksjon ved oppvaskmaskin/oppvaskkum utført etter 1 juli 2010.
• Det er ikke montert komfyrvakt for kjøkkenelektroinstallasjoner utført etter 1 juli 2010.

Konsekvens/tiltak
• Manglende lekkasjedeteksjon ved oppvaskmaskin eller oppvaskkum innebærer økt risiko for uoppdagede vannlekkasjer. Dette kan føre til fuktskader på kjøkkeninnredning, gulv og underliggende konstruksjon.
• Manglende komfyrvakt på kjøkkeninstallasjoner utført etter 1. juli 2010 innebærer avvik fra gjeldende krav og øker risikoen for brann ved tørrkoking eller overoppheting. Dette kan medføre fare for liv og helse, samt skade på bygning og inventar.

Behovet for eventuelle oppgraderinger må vurderes av den enkelte. På sikt må det kunne forventes behov for oppgraderinger, med hensyn til alder, tilstand og forventet normal levetid.

ETASJE > KJØKKEN

TG 2 Avtrekk

Beskrivelse
Kjøkkenvifte med direkte avkast.

Årstall: 2009

Vurdering av avvik:
• Det forsert avtrekket fra kokesone i kjøkkenet er Ikke tilfredsstillende.

Konsekvens/tiltak

Kilevoldveien 3, 1659 TORP
Gnr 638 - Bnr 6
3107 FREDRIKSTAD

Feldtcon a/s
Wielsgaardsvei 7
1654 SELLEBAKK

Tilstandsrapport

• Det anbefales å kontrollere funksjon og kapasitet på avtrekket, og utbedre eller oppgradere ventilasjonsløsningen slik at tilstrekkelig effekt oppnås i henhold til gjeldende anbefalinger.

Avtrekk har noe dårlig effekt.

TEKNISKE INSTALLASJONER

TG 2 Innvendige vannledninger

Beskrivelse

Innvendig i huset er det i hovedsak kobber vannledninger av forskjellige årstall. Vannmåler montert.

Vurdering av avvik:
• Det er påvist ufagmessig utførelse av vannledninger.
• Kobberrør med loddede, klemte eller andre type skjøter eldre enn 33 år og har derfor usikker fremtidig funksjon.

Konsekvens/tiltak
• Ufagmessig utførelse kan føre til økt risiko for lekkasjer, vannskader og redusert levetid på installasjonen.
• Eldre kobberrør med skjøter har økt risiko for lekkasjer og svikt i koblinger, med fare for vannskader.
• Det anbefales å følge med på tilstanden. Det kan bli behov for utskifting av rørsystemet for å sikre videre funksjon og redusere risiko for skader.

Det er ikke behov for utbedringstiltak siden anlegget fungerer i dag, men ut ifra alder kan skader plutselig oppstå på eldre anlegg som medfører kostnader til utbedringer.

TG 2 Innvendige avløpsrør

Beskrivelse

Synlige avløpsrør av plast av varierende alder

Vurdering av avvik:
• Det er påvist ufagmessig utførelse av avløpsledninger.
• ABS plastrør er eldre enn 33 år og har derfor usikker fremtidig funksjon.

Konsekvens/tiltak
• Ufagmessig utførelse kan føre til lekkasjer, tilstopping og redusert funksjon, med risiko for fuktskader og driftsproblemer.
• Det er ikke behov for utbedringstiltak siden anlegget fungerer i dag, men ut ifra alder kan skader plutselig oppstå på eldre anlegg.

Det er ikke behov for utbedringstiltak siden anlegget fungerer i dag, men ut ifra alder kan skader plutselig oppstå på eldre anlegg som medfører kostnader til utbedringer.

TG 2 Ventilasjon

Beskrivelse

Det er noen lufteluker / ventiler. Vifte på kjøkken og bad.

Vurdering av avvik:
• Det er påvist mangelfull ventilasjon på ett eller flere rom i boligen.

Konsekvens/tiltak
• Mangelfull ventilasjon kan føre til dårlig inneklima, opphopning av fukt og risiko for mugg- og kondensproblemer.

Behovet for eventuelle oppgraderinger må vurderes av den enkelte.

TG 1 Varmtvannsbereder/tank

Beskrivelse

Ny vegghengt bereder på kjøkken 110 liter

Årstall: 2025

Elektrisk anlegg

Dette er en forenklet kontroll begrenset til de spørsmål og undersøkelser som forskrift til avhendingslova (tryggere bolighandel) § 2-18 inneholder. Dette kan ikke sammenlignes med en kontroll utført av offentlig myndighet (Det lokale eltilsyn) eller registrert elektrovirksomhet, og en bygningssakkyndig har verken kompetanse eller lov til å foreta en slik kontroll.

Tilstanden er vurdert ut fra den forenklede og begrensede kontrollen som forskriften inneholder. El-anlegget kan ha feil og mangler som en slik forenklet undersøkelse ikke vil avdekke. Vær derfor oppmerksom på denne risikoen, og søk videre veiledning eller få en fullstendig kontroll utført av registrert elektrovirksomhet.

Beskrivelse

Kilevoldveien 3, 1659 TORP
Gnr 638 - Bnr 6
3107 FREDRIKSTAD

Feldtcon a/s
Wielsgaardsvei 7
1654 SELLEBAKK

Tilstandsrapport

Anlegg er oppgradert fornyet. 40 amp. ca 11 kurser. Automatsikringer. Ifølge kursfortegnelse. El. anlegget er kun besiktiget, uten faggrunnlag, visuelt. Ikke kontrollert mot feil. Billader er montert.

Opplysninger fra eier. El-kontroll ble utført på hele huset og alt ble rettet opp i henhold til krav. Hovedsikring ble flyttet fra innsiden av hus til stolpe,

Brannteknikse forhold

Beskrivelse

Nylig brannkontroll i følge eier

TG 1 Andre installasjoner

Beskrivelse

Det er montert en eldre varmepumpe luft/luft

TG 2 Andre installasjoner - 1

Beskrivelse

Enkel garasje/bod med støpte fundamenter og enkel leddet port

Vurdering av avvik:
• Det er påvist avvik utover normal slitasjegrad

Konsekvens/tiltak
• Enkel standard og det er noe vedlikeholdsbehov.

Det er noe vedlikeholdsbehov/oppgradering.

TOMTEFORHOLD

Byggegrunn

Beskrivelse

Antatt leire

TG 2 Grunnmur og fundamenter

Beskrivelse

Grunnmuren er av teglsten og betong

Årstall: 1917

Vurdering av avvik:
• Grunnmuren har sprekkdannelser.
• Det er påvist mindre sprekker og/eller skjevheter i muren.

Konsekvens/tiltak
• Det anbefales å vurdere omfang og årsak til sprekkene, og utbedre disse samt iverksette nødvendige tiltak for å hindre videre utvikling.
• Mindre sprekker og skjevheter kan skyldes normale bevegelser eller setninger, men kan utvikle seg over tid.

Det bør foretas jevnlig tilsyn med hensyn til eventuell utvikling av riss og sprekker i grunnmuren.

TG 2 Terrengforhold

Beskrivelse

Terrenget rundt huset er i flatt. Nivået på terrenget ligger under innvendig gulvnivå.

Vurdering av avvik:
• Det er ikke tilstrekkelig fall ut fra grunnmuren og dermed muligheter for vannansamlinger ved muren.
• Eiendommen befinner seg i et område definert som aktsomhetsområde for kvikkleireskred i henhold til NVE sitt temakart.

Konsekvens/tiltak
• Dårlig fall kan føre til vannansamlinger mot grunnmuren, med økt risiko for fuktinntrenging og skader på konstruksjonen.
• Det anbefales å etablere fall bort fra bygningen og sikre god bortledning av vann fra grunnmuren.
• Konsekvensen er at det kan være økt risiko for kvikkleireskred i området, noe som kan påvirke sikkerheten og stabiliteten til eiendommen, samt medføre behov for nærmere geotekniske undersøkelser og eventuelle sikringstiltak.

Situasjonen bør holdes under oppsikt, med tanke på eventuelle tegn til bevegelser i grunnen, og utvikling av sprekker og riss i grunnmuren.

TG 2 Utvendige vann- og avløpsledninger inkl. overvann og avløp fra drenering

Beskrivelse

Utvendige vann og avløpsledninger har en eldre standard. Alderen på de utvendige vann og avløpsledningene er ikke nøyaktig kjent.

Vurdering av avvik:
• Det er ikke påvist utvendig stengeventil (stoppekran).
• Vannledningstype er ukjent og det er derfor vanskelig å evaluere usikkerhet ift. fremtidig funksjon.
• Avløpsledningstype er ukjent og det er derfor vanskelig å evaluere usikkerhet ift. fremtidig funksjon.

Konsekvens/tiltak

Kilevoldveien 3, 1659 TORP
Gnr 638 - Bnr 6
3107 FREDRIKSTAD

Feldtcon a/s
Wielsgaardsvei 7
1654 SELLEBAKK

Tilstandsrapport

• Manglende utvendig stoppekran kan gjøre det vanskelig å stenge vannet raskt ved lekkasje, med økt risiko for vannskader.
• Usikker vannledningstype gir økt risiko for uforutsette feil, lekkasjer eller redusert levetid, og gjør det vanskelig å planlegge drift, vedlikehold og utskifting.
• Usikker avløpsledningstype gir økt risiko for uforutsette feil, lekkasjer eller redusert levetid, og gjør det vanskelig å planlegge drift, vedlikehold og utskifting.

Det er ikke behov for utbedringstiltak siden anlegget fungerer i dag, men ut ifra alder kan skader plutselig oppstå på eldre anlegg.

FORHOLD SOM ÅPENBART KAN MEDFØRE FARE FOR HELSE, MILJØ OG SIKKERHET

Dette punktet inneholder tydelige og lett synlige forhold ved boligen som åpenbart kan påvirke helse, miljø og sikkerhet, og som bygningssakkyndige har oppdaget. Terskelen for hva som anses som åpenbart er høy, og det utføres ikke undersøkelser med sikte på å avdekke slike forhold. Punktet omfatter ikke skjulte eller ikke-synlige forhold, tekniske vurderinger eller forhold som krever spesialundersøkelser. Forhold vurderes etter byggteknisk forskrift på befaringstidpunktet. Røykvarslere og håndholdt brannslukningsutstyr vurderes etter gjeldende forskrift om brannforebygging.

Helse, miljø og sikkerhet

Vurdering av avvik:
• Det er ikke foretatt radonmålinger, og bygget er heller ikke utført med radonsperre.
• Ildfast plate mangler på gulvet under sotluke/feieluke på pipe og øker risikoen for at glør eller sot kan antenne brennbart gulvmateriale. Dette kan medføre brannfare og fare for liv og helse.
• Det er påvist skader eller sprekker i større omfang på eller mellom pipe/skorstein og ildsted. Dette kan føre til lekkasje av røyk og varme til omkringliggende konstruksjoner og medfører økt risiko for brann og fare for liv og helse.
• Det er ikke montert komfyrvakt for kjøkkenelektroinstallasjoner utført etter 1 juli 2010.
• Eiendommen befinner seg i et område definert som aktsomhetsområde for kvikkleireskred i henhold til NVE sitt temakart.

Konsekvens/tiltak
• Det anbefales å gjennomføre radonmåling og eventuelt vurdere nærmere kontroll eller tiltak dersom forhøyede verdier påvises.
• Det anbefales å montere ildfast plate under luker på pipe.
• Manglende komfyrvakt på kjøkkeninstallasjoner utført etter 1. juli 2010 innebærer avvik fra gjeldende krav og øker risikoen for brann ved tørrkoking eller overoppheting. Dette kan medføre fare for liv og helse, samt skade på bygning og inventar.
• Konsekvensen er at det kan være økt risiko for kvikkleireskred i området, noe som kan påvirke sikkerheten og stabiliteten til eiendommen, samt medføre behov for nærmere geotekniske undersøkelser og eventuelle sikringstiltak.

Kilevoldveien 3, 1659 TORP
Gnr 638 - Bnr 6
3107 FREDRIKSTAD

Feldtcon a/s
Wielsgaardsvei 7
1654 SELLEBAKK

Arealer, byggetegninger og brannceller

Standard gjeldende fra 01.01.2024

Arealmålinger og arealoppsett er basert på Norsk standard 3940:2023 Areal- og volum-beregninger av bygninger. Arealet gjelder for tidspunktet da boligen ble målt

Hva er måleverdig areal?

Arealet i rommet må ha minst 1,90 m fri høyde over gulvet og minst bredde på 0,60 m. Et loft med skråtak vil for eksempel bare få registrert målbart areal der høyden er minst 1,90 m og bredden minst 0,60 m.Rommet må ha dør eller luke, og gangbart gulv.

Hva er bruksareal?

BRA = BRA-i + BRA-e + BRA-b

Bruksarealet for bygningen er bruttoarealet minus arealet som opptas av yttervegger.

Internt bruksareal **(BRA-i)**	Arealet innenfor boenheten(e)
Eksternt bruksareal **(BRA-e)**	Arealet av alle rom utenfor boenheten(e) og som tilhører denne, slik som for eksempel boder
Innglasset balkong mv **(BRA-b)**	Arealet av innglasset balkong, veranda eller altan når denne er tilknyttet boenheten(e)
Terrasse- og balkongareal **(TBA)**	Arealet av terrasser, åpne balkonger og åpen altan tilknyttet boenheten(e)
Gulvareal **(GUA)**	Er sum av BRA (bruksareal) og ALH (areal med lav takhøyde). Areal med lav takhøyde (ALH) er ikke måleverdig areal, som skyldes skråtak og lav himlingshøyde. GUA kan opplyses i markedsføring der det er aktuelt for den konkrete boligen og kun sammen med BRA-i, for eksempel der gulvflaten har en verdi og har funksjon ved møblering og bruk av rommene. Ikke innredet areal som kaldloft, måles og oppgis normalt ikke.

Carport og/eller garasjeplass i felles garasjeanlegg er ikke måleverdig areal

Arealet kan ikke alltid fastsettes nøyaktig

Areal kan være komplisert eller umulig å måle opp nøyaktig fordi det er vanskelig å fastslå tykkelsen på innervegger, skjevheter i og utforming av bygningskonstruksjoner som karnapp, buer og vinkler som ikke er rette, åpne rom over flere etasjer og så videre.

Eiendommens markedsverdi kan ikke baseres på en matematisk beregning basert på antall kvadratmeter opplyst i rapporten. Opplysninger om areal kan altså ikke alene benyttes for å beregne eiendommens verdi.

Den bygningssakkyndige kan avdekke eventuelle bruksendringer og avvik i branncelleinndeling

Den bygningssakkyndige ser på byggetegninger hvis de er tilgjengelige og dette er en del av oppdraget,og vurderer bruken av boligen opp mot tegningene. Hvis den bygningssakkyndig avdekker at en bolig ikke ser ut til å være delt opp i brannceller etter kravene i byggteknisk forskrift på befaringstidspunktet, skal det opplyses om dette.

Reglene om bruksendring og brannceller kan være kompliserte. Søk videre faglige råd om rapporten ikke gir deg svar. Den bygningssakkyndige kan ikke vurdere og svare på alle spørsmål, og kan heller ikke vite om kommunen kan gi unntak for kravene som gjelder. Vil du vite mer?

Om brannceller

En branncelle er hele eller avgrensede deler av en bygning hvor en brann fritt kan utvikle seg uten at den kan spre seg til andre bygninger eller andre deler av bygningen i løpet av en fastsatt tid.

Om bruksendring

Bruksendring er å endre bruken av et rom fra en tillatt bruk til en annen. Dette kan kreve søknad og tillatelse, for eksempel hvis du endrer et rom fra bod til soverom eller arbeidsrom,eller hvis du endrer en bolig til to separate boliger.

Rom for varig opphold har krav til takhøyde, romstørrelse,rømningsvei og lysforhold som må være oppfylt. Du kan søke kommunen om unntak for kravene, men kan ikke regne med å få unntak for krav som går på helse og sikkerhet, for eksempel krav til rømningsvei.

Bruksendring som krever godkjenning, og som ikke er søkt bruksendret, er ulovlig. Kommunen kan etter plan- og bygningsloven kapittel 32 forfølge overtredelser. Kommunen kan pålegge deg å avslutte den ulovlige bruken, eventuelt å rette eller tilbakeføre rommet til godkjent bruk.

Arealer

Enebolig

	Bruksareal BRA m²				
Etasje	**Internt bruksareal (BRA-i)**	**Eksternt bruksareal (BRA-e)**	**Innglasset balkong (BRA-b)**	**SUM**	**Terrasse- og balkongareal (TBA)**
Etasje	60	14		74	15
SUM	**60**	**14**			**15**
SUM BRA	**74**				

Romfordeling

Etasje	Internt bruksareal (BRA-i)	Eksternt bruksareal (BRA-e)	Innglasset balkong (BRA-b)
Etasje	Entré, gang med opplegg for vaskemaskin, bad, soverom, kjøkken, stue	Bod/garasje	

Lovlighet

Byggetegninger

Det foreligger ikke godkjente og byggemeldte tegninger
Kommentar: Det forelå ikke tegninger på befaring

Nyere håndverkstjenester

Er det ifølge eier utført håndverkstjenester på boligen siste 5 år? ☑ Ja ☐ Nei
Kommentar: Fornyelse av bad og elektriske arbeider

Befarings - og eiendomsopplysninger

Befaring

Dato	Til stede	Rolle
22.6.2026	Frank Feldt	Takstingeniør
	Thomas Fjeld	Kunde

Matrikkeldata

Kommune	gnr.	bnr.	fnr.	snr.	Areal	Kilde	Eieforhold
3107 FREDRIKSTAD	638	6		2	79.8 m²	BEREGNET AREAL (Ambita)	Ikke relevant

Adresse
Kilevoldveien 3

Hjemmelshaver
Fjeld Thomas

Kilevoldveien 3, 1659 TORP
Gnr 638 - Bnr 6
3107 FREDRIKSTAD

Feldtcon a/s
Wielsgaardsvei 7
1654 SELLEBAKK
Norsk takst

Eiendomsopplysninger

Beliggenhet

Eiendommen ligger i et etablert boligområde på Årum. Barnevennlig strøk med forholdsvis liten trafikk. Forholdsvis kort vei til skole, barnehage, E-6 og butikker. Det er bussforbindelse til Fredrikstad/Sarpsborg sentrum fra hovedvei.

Adkomstvei

Offentlig adkomst

Tilknytning vann

Privat til offentlig

Tilknytning avløp

Privat til offentlig

Om tomten

Felles opparbeidet tomt med gress, busker og hekk. Grusett adkomst.

Tinglyste/andre forhold

Felles tomt/adkomst: Bestemmelser om bruk, se seksjonering.

Kilder og vedlegg

Dokumenter

Beskrivelse	Dato	Kommentar	Status	Sider	Vedlagt
Egenerklæring			Gjennomgått		Nei
Eier		Rekvirent bidro med opplysninger	Gjennomgått		Nei
Eiendomsverdi.no			Gjennomgått		Nei
Tidligere boligsalgsrapport			Gjennomgått		Nei
Statens Kartverk			Gjennomgått		Nei
Salgsprospekt		Tidligere tilstandsrapport	Gjennomgått		Nei
Teknisk etat			Gjennomgått		Nei

Revisjoner

Versjon	Ny versjon	Kommentar
1	24.06.2026	
2	24.06.2026	
3	25.06.2026	

For gyldighet på rapporten se forside

Kilevoldveien 3, 1659 TORP
Gnr 638 - Bnr 6
3107 FREDRIKSTAD

Feldtcon a/s
Wielsgaardsvei 7
1654 SELLEBAKK

Norsk takst

Tilstandsrapportens avgrensninger

Mer om tilstandsrapportens innhold og omfang

Må leses sammen med øvrig informasjon og forklaringer i rapporten.

Grunnlag og formål

Rapporten er utarbeidet etter kravene i forskrift til avhendingslova (tryggere bolighandel). Forskriften fastsetter minimumsinnholdet i rapporten, hvilke rom og bygningsdeler som skal undersøkes, og rammene for hvordan undersøkelsene skal utføres. Formålet er å gi en bygningssakkyndig vurdering (tilstandsanalyse) av teknisk tilstand i boligens rom og bygningsdeler, til bruk for oppdragsgiver og ved salg til forbruker. Rapporten er ikke utarbeidet for andre formål eller for bruk av andre tredjeparter. Rapporten framhever normalt ikke positive sider ved boligen ut over det som fremgår av tilstandsgradene.

Rapporten bygger på opplysninger som er tilgjengelige ved befaringen. Dersom opplysninger som har betydning for vurderingen er tilbakeholdt, mangelfulle eller uriktige, kan dette påvirke rapportens innhold uten at det er den bygningssakkyndiges ansvar.

Rapporten er ikke en fullstendig gjennomgang av hele eiendommen eller en garanti for at det ikke finnes skjulte feil, skader eller mangler. Det er derfor både bygningsdeler i boligen, byggverk på eiendommen og andre forhold ved eiendommen som ikke er tilstandsvurdert, kommentert eller med i rapporten.

Rapporten er en teknisk tilstandsanalyse og omfatter blant annet ikke juridiske vurderinger, spørsmål om boligen er lovlig oppført, lovlig innredet/tatt i bruk eller offentlig godkjent.

Utgangspunktet for undersøkelse - referansenivå

Rapporten beskriver avvik, altså en tilstand som er dårligere enn referansenivået. Avvik vurderes som hovedregel opp mot byggeskikk og regelverk som gjaldt da bygget eller bygningsdelen ble oppført eller, dersom det foreligger, da byggesøknad ble godkjent. Enkelte forhold vurderes likevel opp mot krav som gjelder på befaringstidspunktet, og dette kan være forhold knyttet til personsikkerhet slik som brann og rømningsvei.

Undersøkelsesnivå og befaring

Rapporten er basert på visuell befaring uten fysiske inngrep. Undersøkelsen omfatter kun tilgjengelige flater og bygningsdeler, konstruksjoner åpnes ikke opp, og det utføres ikke målinger utover det som følger av forskrift til avhendingslova (tryggere bolighandel). Innfelt belysning bak konstruksjonen åpnes ikke for kontroll. Funksjonsprøving inngår normalt ikke i undersøkelsen, med mindre dette følger av forskriftens krav.

Flater eller bygningsdeler som er skjult, tildekket, innbygget, møblert, låst, snødekket eller på annen måte utilgjengelige, blir ikke undersøkt.

Undersøkelser utføres bare dersom det er sikkerhetsmessig forsvarlig og praktisk mulig å komme til. Yttertak vurderes ut fra det som er sikkerhetsmessig forsvarlig og tilgjengelig å inspisere, normalt fra loft, bakke eller stige.

Det foretas ikke fullstendig undersøkelse eller målinger, men undersøkelser basert på stikkprøver av de bygningsdeler som undersøkes. Slike kontroller er begrensede og innebærer ikke at tilsvarende forhold er undersøkt overalt.

Bygningssakkyndig foretar vurderinger innenfor rammene av forskrift til avhendingslova (tryggere bolighandel), og har ikke spesialistkompetanse innen andre fagfelt. Vurdering av elektriske og brannteknisk forhold er dessuten forenklet, og det settes ikke tilstandsgrad.

Det kan være nødvendig å innhente informasjon fra og/eller nærmere vurderinger fra spesialister/kvalifiserte fagpersoner eller offentlige myndigheter om bygningsdeler og andre forhold, også der forholdet er omtalt i rapporten. Dette faller utenfor tilstandsrapportens rammer/Forskrift til avhendingslova (tryggere bolighandel), og oppdragsgiver/kjøper/andre med interesse av eiendommen må innhente dette.

Tilstandsgrader er forklart under *Dette trenger du å vite om tilstandsrapporten* lenger foran i rapporten.

For anbefalte tiltak ved TG2 og TG3 må bruker av rapporten selv vurdere om tiltakene er nødvendige og lønnsomme. Oppgitte utbedringskostnader er sjablongmessige anslag, basert på registrerte avvik og angitte tiltak i rapporten. Anslagene er gitt på generelt grunnlag og bygger på erfaringstall i fem intervaller. Kostnadsanslagene kan ikke forveksles med konkrete vurderinger eller tilbud fra entreprenør eller håndverker. Det må eventuelt innhentes tilbud for en nærmere undersøkelse, og konkret og nøyaktig vurdering av utbedringskostnad. Det kan forekomme kostnader knyttet til avvik, feil eller utbedringer som ikke er avdekket i rapporten. Utbedringskostnader vil også kunne variere ut fra personlige preferanser og markedspris på materialer og tjenester.

Tilleggsundersøkelser

Tilstandsanalysen omfatter de undersøkelsene som følger av minimumskravene i forskrift til avhendingslova (tryggere bolighandel). Dersom det er utført undersøkelser utover dette, vil det fremgå av rapporten.

Areal

Areal måles etter reglene i forskrift til avhendingslova (tryggere bolighandel) og de retningslinjer som gjelder for bolig i bransjestandarden *NS 3940 Areal og volumberegninger av bygg*. Oppgitt areal gjelder på tidspunktet for oppmålingen, og avrundes til hele kvadratmeter.

Arealmålingen er en måleteknisk registrering av areal som oppfyller kravene til måleverdighet, og er ikke en vurdering av om arealet er lovlig oppført, lovlig innredet eller godkjent til den aktuelle bruken. Et areal kan derfor være måleverdig og tatt med i rapporten, selv om det mangler nødvendig offentlig godkjenning, ikke oppfyller krav til lovlig bruk eller rommet ikke oppfyller tekniske regler (plan- og bygningsloven, teknisk forskrift). Arealet må ha gangbart gulv, og både minst 0,6 meter bredde og fri høyde på minst 1,9 meter, for å være måleverdig.

Eiendommens markedsverdi kan ikke baseres på en ren matematisk beregning i forhold til antall kvadratmeter opplyst i rapporten. Opplysninger om areal kan altså ikke alene benyttes for beregning av eiendommens verdi.

Dersom rom utenfor boenheten er tatt med i arealberegningen som eksternt bruksareal, bygger dette på tilgjengelige opplysninger ved befaringen, med mindre annet er særskilt dokumentert. Rom som ligger utenfor boenheten, men som eier har påvist og/eller opplyst at tilhører boenheten, er oppmålt og inkludert i BRA-e. Det er ikke fremvist dokumentasjon på at rommet tilhører boenheten, med mindre dette er angitt særskilt. Rom utenfor boenheten kan omdisponeres av borettslaget/sameiet og dette kan påvirke boligens BRA. Vær oppmerksom på at bransjestandarden NS 3940 og eierseksjonsloven har ulik definisjon av fellesareal. Ved arealmåling gjelder bransjestandardens *definisjon "Delen av bygning som brukes av to eller flere bruksenheter eller til bygningens forvaltning, drift eller vedlikehold.»*

Meglerhuset Borg AS

Gjensidige

Egenerklæring

Kilevoldveien 3, 1659 TORP

02 Jun 2026

Informasjon om eiendommen

Adresse	Postadresse	Enhetsnummer
Kilevoldveien 3	Kilevoldveien 3	

Opplysninger om selger og salgsobjekt

Er boligen en del av et sameie, aksjeselskap eller borettslag?

☐ Ja ☒ Nei

Driver du med omsetning eller utvikling av eiendom?

☐ Ja ☒ Nei

Når kjøpte du boligen?

19 july 2024

Har du selv bodd i boligen?

☒ Ja ☐ Nei

Når og hvor lenge har eieren bodd i boligen? Hvis det er lengre perioder eieren ikke har bodd i boligen er det fint om du oppgir dette. Her kan du også oppgi annen relevant informasjon om eierskapet.

3 mnd pga oppussing.

Informasjon om eksisterende husforsikring

Storebrand Forsikring AS-65

Informasjon om selger

Selger

Fjeld, Thomas

Forbehold

Selger tar spesifikt forbehold om feil og mangler som er beskrevet i egenerklæringsskjemaet.

Boligkjøper anses å kjenne til forholdene som er omtalt i dette egenerklæringsskjemaet. Disse forholdene kan ikke gjøres gjeldende som feil eller mangler senere.

Boligkjøper oppfordres til å selv undersøke eiendommen grundig.

Våtrom

1 Har det vært feil på bad, vaskerom eller toalettrom?

☒ Ja ☐ Nei, ikke som jeg kjenner til

Beskriv feilen og omfanget

Alt var råttent. og måtte byttes ut.

2 Er det utført arbeid på bad, vaskerom eller toalettrom?

☒ Ja ☐ Nei, ikke som jeg kjenner til

2.1.1 **Navn på arbeid**

Nytt arbeid

2.1.2 **Årstall**

2025

2.1.3 **Hvordan ble arbeidet utført?**

☐ Faglært ☒ Ufaglært

2.1.7 **Fortell kort hva som ble gjort av ufaglærte**

Oppbygging av gulv og vegg på bad. Sammens med sønn som er fagarbeider.Tømrer. Alt er dokumentert med bilder.

Tak, yttervegg og fasade

3 Har det lekket vann utenfra og inn, eller er det sett andre tegn til fukt?

☐ Ja ☒ Nei, ikke som jeg kjenner til

4 Er det utført arbeid på tak, yttervegg, vindu eller annen fasade?

☐ Ja ☒ Nei, ikke som jeg kjenner til

Kjeller

5 Har sameiet eller borettslaget hatt problemer med fukt, vann eller oversvømmelse i kjeller eller underetasje?

Ikke relevant for denne boligen.

6 Har boligen kjeller, underetasje eller andre rom under bakken?

☐ Ja ☒ Nei

8 Er det utført arbeid med drenering?

☐ Ja ☒ Nei, ikke som jeg kjenner til

Side 2

Elektrisitet

9 Har det vært feil på det elektriske anlegget?

☐ Ja ☒ Nei, ikke som jeg kjenner til

10 Er det utført arbeid på det elektriske anlegget?

☒ Ja ☐ Nei, ikke som jeg kjenner til

10.1.1 **Navn på arbeid**

Nytt arbeid

10.1.2 **Årstall**

2026

10.1.3 **Hvordan ble arbeidet utført?**

☒ Faglært ☐ Ufaglært

10.1.4 **Fortell kort hva som ble gjort av faglærte**

El-kontroll ble utført på hele huset og alt ble rettet opp i henhold til krav. Hovedsikring ble flyttet fra innsiden av hus til stolpe,

10.1.5 **Hvilket firma utførte jobben?**

Slevik elektriske. Øyenkilen elektriske.

10.1.6 **Har du dokumentasjon på arbeidet?**

☒ Ja ☐ Nei

Rør

11 Har eiendommen privat vannforsyning (ikke tilknyttet det offentlige vannettet), septik, pumpekum, brønn, avløpskvern eller liknende?

☐ Ja ☒ Nei, ikke som jeg kjenner til

12 Har det vært feil på utvendige eller innvendige avløpsrør eller vannrør?

☐ Ja ☒ Nei, ikke som jeg kjenner til

13 Er det utført arbeid på utvendige eller innvendige avløpsrør eller vannrør?

☒ Ja ☐ Nei, ikke som jeg kjenner til

13.1.1 **Navn på arbeid**

Nytt arbeid

13.1.2 **Årstall**

2025

13.1.3 **Hvordan ble arbeidet utført?**

☐ Faglært ☒ Ufaglært

13.1.7 **Fortell kort hva som ble gjort av ufaglærte**

Fliser og vegger ble satt opp med faglært sønn. Og montering av dusjkabinett. Alt er dokumentert med bilder.

Ventilasjon og oppvarming

Side 3

14 Er det eller har det vært nedgravd oljetank på eiendommen?

☐ Ja ☒ Nei, ikke som jeg kjenner til

15 Har det vært feil på varmeanlegg eller ventilasjonsanlegg?

☐ Ja ☒ Nei, ikke som jeg kjenner til

16 Er det utført arbeid på varmeanlegg eller ventilasjonsanlegg?

☐ Ja ☒ Nei, ikke som jeg kjenner til

Skjevheter og sprekker

17 Er det tegn på setningsskader eller sprekker i for eksempel grunnmur eller fliser?

☒ Ja ☐ Nei, ikke som jeg kjenner til

Beskriv feilen og omfanget, samt hvilke tiltak som er gjort

Noen setningskader i garasjen som er murt igjen i 2024.

18 Har det vært feil eller gjort endringer på ildsted eller pipe?

☐ Ja ☒ Nei, ikke som jeg kjenner til

Sopp og skadedyr

19 Har det vært skadedyr i boligen eller andre bygninger på eiendommen?

☒ Ja ☐ Nei, ikke som jeg kjenner til

Hva slags skadedyr og hva var omfanget?

Fanget en rotte på loftet i 2025. ellers ingenting.

20 Har det vært skadedyr i fellesområdene til sameiet eller borettslaget?

Ikke relevant for denne boligen.

21 Har det vært mugg, sopp eller råte i boligen eller andre bygninger på eiendommen?

☒ Ja ☐ Nei, ikke som jeg kjenner til

Beskriv omfanget

Svertesopp i vinduet på soverommet pga dårlig ventilasjon. Åpnet alle ventiler og vasket ned vinduene og veggene.

22 Har det vært mugg, sopp eller råte i sameiet eller borettslaget?

Ikke relevant for denne boligen.

Planer og godkjenninger

23 Mangler boligen eller andre bygninger brukstillatelse eller ferdigattest for søknadspliktige tiltak?

☐ Ja ☒ Nei, ikke som jeg kjenner til

24 Har du bygd på eller gjort om kjeller, loft eller annet til boligrom?

☐ Ja ☒ Nei

25 Selges eiendommen med utleiedel som leilighet, hybel eller lignende?

☐ Ja ☒ Nei

27 Er det utført radonmåling?

☐ Ja ☒ Nei, ikke som jeg kjenner til

28 Er det andre forhold av betydning eller sjenanse for eiendommen eller nærområdet?

☐ Ja ☒ Nei, ikke som jeg kjenner til

29 Foreligger det planer eller bestemmelser som kan medføre endringer av felleskostnader eller fellesgjeld?

Ikke relevant for denne boligen.

30 Er sameiet eller borettslaget er involvert i konflikter av noe slag?

Ikke relevant for denne boligen.

Andre opplysninger

31 Har ufaglærte utført arbeid som normalt bør utføres av faglærte? Du trenger ikke gjenta noe du allerede har nevnt.

☐ Ja ☒ Nei, ikke som jeg kjenner til

32 Har du andre opplysninger om boligen eller eiendommen utover det du har svart?

☒ Ja ☐ Nei, ikke som jeg kjenner til

Skriv opplysningene her:

Det er montert inn varmepumpe. Taket er etterisolert med ca 20 cm.

Boligselgerforsikring

Boligen selges med boligselgerforsikring

En boligselgerforsikring gir trygghet for selger og kjøper, og kan dekke feil og mangler som enten ikke er opplyst om eller det ikke var kjennskap til da salget ble gjennomført.

Forsikringen er tegnet i Gjensidige Forsikring ASA

Forsikringsnummer 74045068

Egenerklæringsskjema

Name	Date
Thomas Fjeld	**2026-06-02**

Identification

Thomas Fjeld

Signicat

This document contains electronic signatures using EU-compliant PAdES - PDF Advanced Electronic Signatures (Regulation (EU) No 910/2014 (eIDAS))

Egenerklæringsskjema

Signed by:

Thomas Fjeld	02/06-2026 15:04:43	BankID OIDC High

EIENDOMSINFORMASJON FRA KOMTEK

3107 Fredrikstad - 638/6/0/2

Eierrepresentant: Fjeld Thomas

Regningsmottaker: Fjeld Thomas

OPPLYSNINGER FRA MATRIKKELEN

Type	Seksjon	Bruksnavn		Grunnforurensing	Nei
Kommune	3107 Fredrikstad	Tinglyst	Ja	Har festegrunner	Nei
Gårdsnr	638	Seksjonert	Nei	Punktfeste	Nei
Bruksnr	6	Oppgitt areal	0 m2	Kulturminne	Nei
Festenr	0	Beregnet areal	79,8 m2		
Seksjonsnr	2				

BYGNINGER

(Antall: 1)

Bygningsnr.	Type	Status	Næringsgruppe	Bygningsendring	Bruksareal
193823505	Enebolig	Tatt i bruk	Bolig		61,8

TINGLYSTE EIERE

(Antall: 1)

Eier	Adresse	Postnr/Sted	Eierandel	Rolle
FJELD THOMAS	Sperlingveien 8	1654 SELLEBAKK	1/1	Hjemmelshaver

KOMMUNALE AVGIFTER I KOMTEK

Vare		Grunnlag	Enhetspris	Fra	Andel	Korr%	Årsbeløp inkl. mva
1104	RENOVASJON - 140 L	1,00 140 l	kr 3 135,00	01.08.2026	1/2	0	kr 1 959,00
4270	VANN FASTGEB. BOLIG	1,00 Boenh.	kr 1 081,00	01.08.2026	1/1	0	kr 1 243,00
4370	AVLØP FASTGEB. BOLIG	1,00 Boenh.	kr 2 464,00	01.08.2026	1/1	0	kr 2 834,00
4350	AKONTO AVLØP BOLIG	46,00 M3	kr 38,09	01.08.2026	1/1	0	kr 2 015,00
4250	AKONTO VANN BOLIG	46,00 M3	kr 12,55	01.08.2026	1/1	0	kr 664,00
60	ESkatt Bolig	681 000,00 0/00	kr 3,20	01.08.2026	1/1	0	kr 2 179,00
							kr 10 894,00

VANNMÅLERE

Målernummer	Prosent vann	Prosent avløp	Type avlesning	Avlesningdato	Forbruksår	Forbruk	Målerstand
24015015	100	100	Årsavlesning - Ekstern kilde	31.10.2025	2025	36	36

FREDRIKSTAD KOMMUNE

Fredrikstad brannvesen avd. Boligtilsyn
26. Juni 2026

Megleropplysninger

Opplysninger fra Fredrikstad brannvesen

Eiendomsopplysninger:

Gnr.:	**636**	Bnr.:	**6**	Fnr.:		Snr.:	**2**
Adresse:		**Kilevoldveien 3**					

Beskrivelse av dette produktet:
WI01061700 Opplysninger fra brann- og feiervesen

Opplysninger om at bygg omfattes av bestemmelsene i brannvernlovens §13, og om det er foretatt branntilsyn og kontroll med piper/ildsteder som har resultert i rapport og eventuelt pålegg.
Kopi av rapporter og opplysninger om eventuelle pålegg vedlegges.

Fyringsanlegg, tilsyn	Ja:	***X***	Nei:		Sist tilsyn, dato: 06.09.2024	
Er det registrert pålegg / mangler vedrørende piper og ildsteder?	Ja:	***X***	Nei:		Ukjent:	
Røykløp feid/ sjekket	Ja:		Nei:	***X***	Sist tilbud, dato: 06.09.2024	

Med vennlig hilsen

Cato Eriksen
Inspektør
Fredrikstad brannvesen, avd. Boligtilsyn
Telefon: 977 46 399

Fredrikstad kommune
Meglerinformasjon

Fjeld Thomas

Sperlingveien 8

1654 Sellebakk

Adresse:	Kilevoldveien 3 (H - 1 - 1)	**Dato:**	26.06.2026
Bygningsnr:	193823505	**Saksreferanse:**	
Eiendom:	638 / 6 / 0 / 0	(bes oppgitt ved svar)	
Antall røykløp:	1	**Vår referanse:**	Luna Sangiorgio
Antall ildsted:	1	**Avtale nr:**	23647
Tilsyn:	Utført 06.09.2024		
Hyppighet:	Hvert 4.år		

Følgende avvik/ anmerkninger er registrert hos Hvaler/ Fredrikstad kommune på overnevnte eiendom. Brannvesenets kontroll er utført i forbindelse med lovpålagt tilsyn. Det opplyses om at tilsynet ikke er en godkjenning av brannsikkerheten.
Det er eier som er ansvarlig for brannsikkerheten i hele bygget.

Avvik røykløp:

Gjelder: Teglskorstein **Plassering:** 1

1 Adkomst på tak Mangler trinn på tak

Avvik fra: *Forskrift om brannforebygging § 6, 3. ledd*

Anmerkning røykløp:

Gjelder: Teglskorstein **Plassering:** 1

En teglskorstein må oppstilles slik at alle fire sider er tilgjengelige for inspeksjon med hensyn til eventuelle sprekker i skorsteinen. Det er ikke tillatt å bruke kledninger, belegg eller tapet som skjuler tegloverflaten for inspeksjon med hensyn til sprekker. Tynn papirtapet, som eventuelt vil sprekke opp sammen med skorsteinen, kan likevel brukes. Kommentar: Under tilsynet ble det avdekket at deler av deres skorstein er innkledd på to sider.

OBS !

Opplysningene om kommunale pålegg i dette skjema er gitt ut fra dokumenter som forekommer i kommunens arkiv / datasystem.
Endringer av diverse art på eiendommen som det ikke er søkt eller meldt om, kan ikke kommunen svare for.

Eiendomsstatus, ordre 638_6_0_2

Eiendomsopplysninger fra matrikkelen:

Gnr: 638	**Bnr:** 6	**Fnr:** 0	**Snr:** 2
Adresse:	Kilevoldveien 3		
Areal matrikkelenhet:	499.3 m²		

OBS!
Plandataene er hentet fra kommunens digitale planregister.
Disse kan inneholde småfeil og bør oppfattes som veiledende.
Det er det stemplede analoge kartet / dokumentet som er det juridiske plandokument.

Planopplysninger:

Kommuneplan: Kommuneplan Fredrikstad 2023 - 2035 Plandokumenter på kommunens nettsider	**Vedtatt:** 15.06.2023	**Formål/hensynssone:** 1001 - Bebyggelse og anlegg **Hensynssoner:** 310 - Ras- og skredfare 550 - Hensyn landskap 570 - Hensyn kulturmiljø 810 - Krav om felles planlegging
Reguleringsplaner: 1067 Gretnes - Sundløkka	**Vedtatt:** 31.05.2024	**Formål:** 1110 - Boligbebyggelse 2018 - Annen veggrunn, tekn. anl. **Hensynssoner:** 140 - Frisiktsone 310 - Ras- og skredfare 570 - Bevaring kulturmiljø
Plandokumenter reguleringsplan: Bestemmelser.pdf		

Om fullstendighet og nøyaktighet i matrikkelrapporten
Matrikkelen ble etablert ved konvertering av data fra tidligere registre. Det kan variere hvor gode disse dataene er med hensyn på fullstendighet og nøyaktighet. I enkelte tilfeller kan grensepunkt og grenselinjer mangle helt eller delvis eller være feil registrert. Det kan være feil og mangler ved registrert bygnings- og adresseinformasjon. Fullstendighet og stedfestingsnøyaktighet er generelt bedre innenfor enn utenfor tettbygd strøk. Vi gjør oppmerksom på at for mange matrikkelenheter og bygg hefter usikkerhet ved arealet som oppgis.

Avdeling Geomatikk, Fredrikstad kommune 02.06.2026

Grunnkart

FREDRIKSTAD KOMMUNE

Adresse:
Gnr/Bnr: 638/6/0/2

Målestokk: 1:1000
Leveransedato: 2026-06-02

N

Datakilde: Geovekst, FKB
Referansesystem: Euref89, UTM sone 32N, høydegrunnlag NN2000

Oversiktskart

Adresse: **Kilevoldveien 3, 1659 Torp**
Gnr/Bnr: **3107/638/6/0/2**

Målestokk: 1:500
Beregnet areal: 80 m2
Koordinatsystem: EUREF89 UTM sone 32, 2d
Leveransedato: 02.06.2026

N

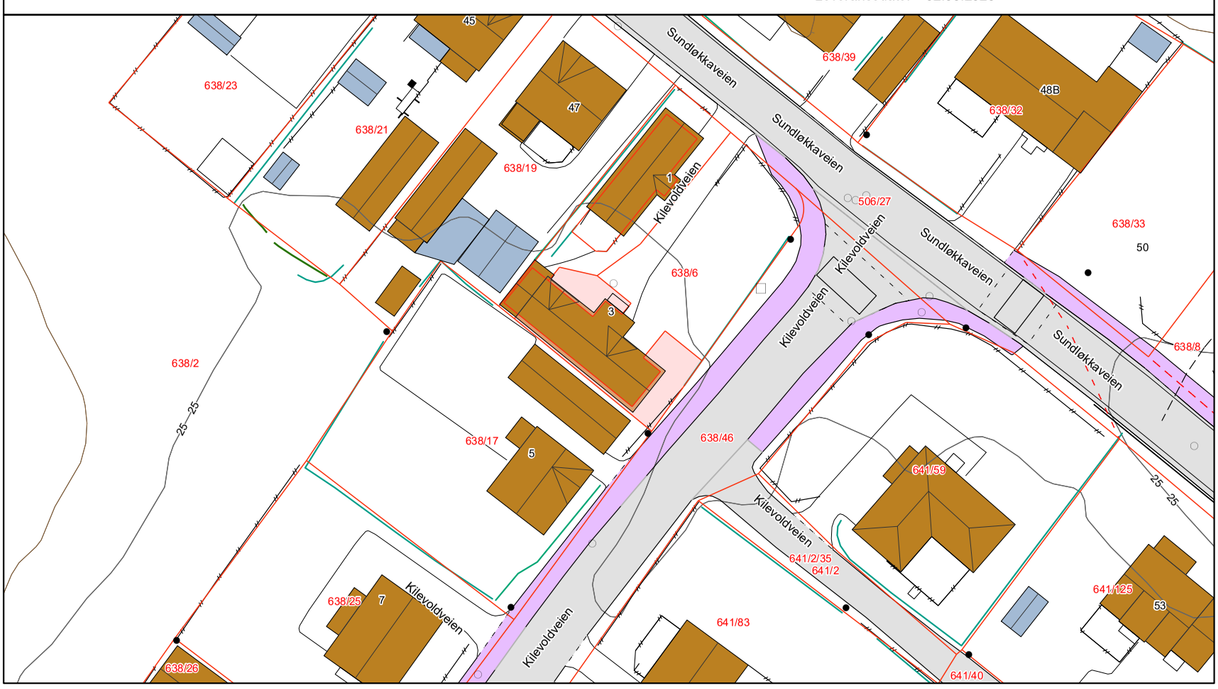

Matrikkelkart

Adresse: **Kilevoldveien 3, 1659 Torp**
Gnr/Bnr: **3107/638/6/0/2**

Målestokk: 1:500
Beregnet areal: 54 m2
Koordinatsystem: EUREF89 UTM sone 32, 2d
Leveransedato: 02.06.2026

N

Eiendomsgrenser i kartet har forskjellig nøyaktighet. I noen tilfeller vil det være påkrevd å klarlegge grensene etter matrikkelloven §17. Kommunen anbefaler tiltakshaver å klarlegge alle eiendommer med usikre grenser.

Sikre grenser i kartet: Heltrukne linjer (nøyaktighet 14 cm eller bedre). Usikre grenser i kartet: Stiplede linjer (nøyaktighet dårligere enn 14 cm).
Usikre grenser bør klarlegges av kommunens Geodatakontor, før tiltak i marginal avstand fra grensa planlegges.

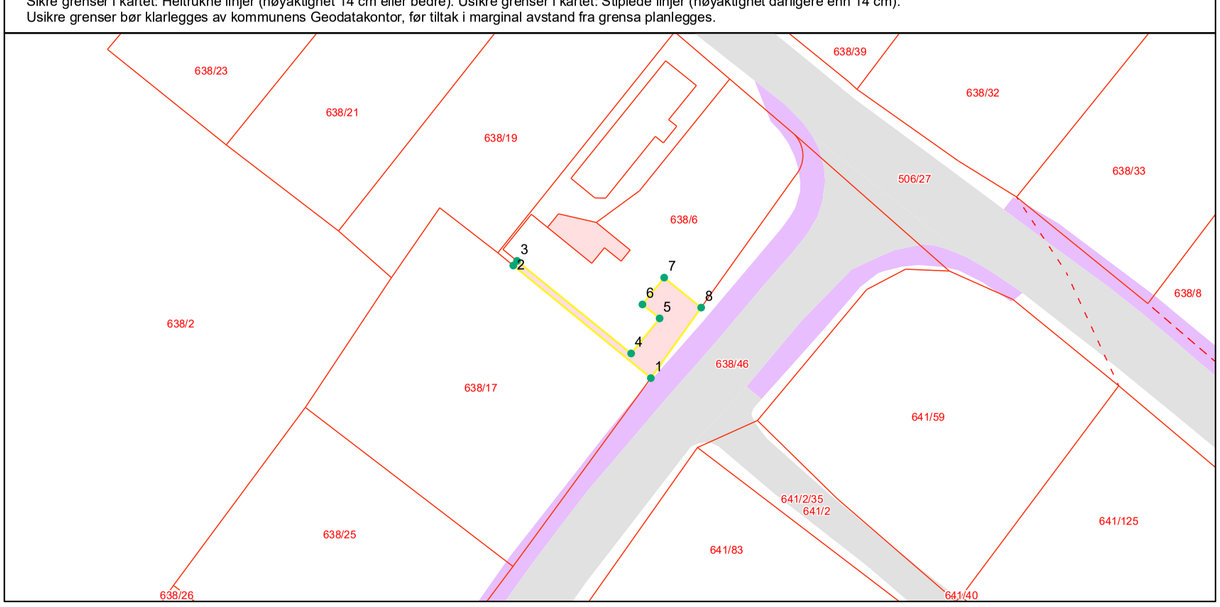

Grensepunktrapport

Beregnet areal: 54 m2
Arealmerknad:
Koordinatsystem: EUREF89 UTM sone 32, 2d

Løpen	Nord	Øst	Grensemerke nedsatt i	Grensepunkttype	Målemetode	Nøyaktighet i cm	Lengde	Radius
1	6571312.64	619403.54	Jord	Annet grensemerke	Totalstasjon	14	20.34	0
2	6571325.52	619387.81	Ikke spesifisert	Umerket	Tatt fra plan	0	0.68	0
3	6571326.05	619388.24	Ikke spesifisert	Umerket	Tatt fra plan	0	16.81	0
4	6571315.46	619401.29	Ikke spesifisert	Umerket	Tatt fra plan	0	5.17	0
5	6571319.47	619404.54	Ikke spesifisert	Umerket	Tatt fra plan	0	2.53	0
6	6571321.07	619402.58	Ikke spesifisert	Umerket	Tatt fra plan	0	3.95	0
7	6571324.13	619405.07	Ikke spesifisert	Umerket	Tatt fra plan	0	5.45	0
8	6571320.7	619409.3	Ikke spesifisert	Umerket	Tatt fra plan	0	9.91	0

Matrikkelkart

Adresse: **Kilevoldveien 3, 1659 Torp**
Gnr/Bnr: **3107/638/6/0/2**

Målestokk: 1:500
Beregnet areal: 26 m2
Koordinatsystem: EUREF89 UTM sone 32, 2d
Leveransedato: 02.06.2026

N

Eiendomsgrenser i kartet har forskjellig nøyaktighet. I noen tilfeller vil det være påkrevd å klarlegge grensene etter matrikkelloven §17. Kommunen anbefaler tiltakshaver å klarlegge alle eiendommer med usikre grenser.

Sikre grenser i kartet: Heltrukne linjer (nøyaktighet 14 cm eller bedre). Usikre grenser i kartet: Stiplede linjer (nøyaktighet dårligere enn 14 cm).
Usikre grenser bør klarlegges av kommunens Geodatakontor, før tiltak i marginal avstand fra grensa planlegges.

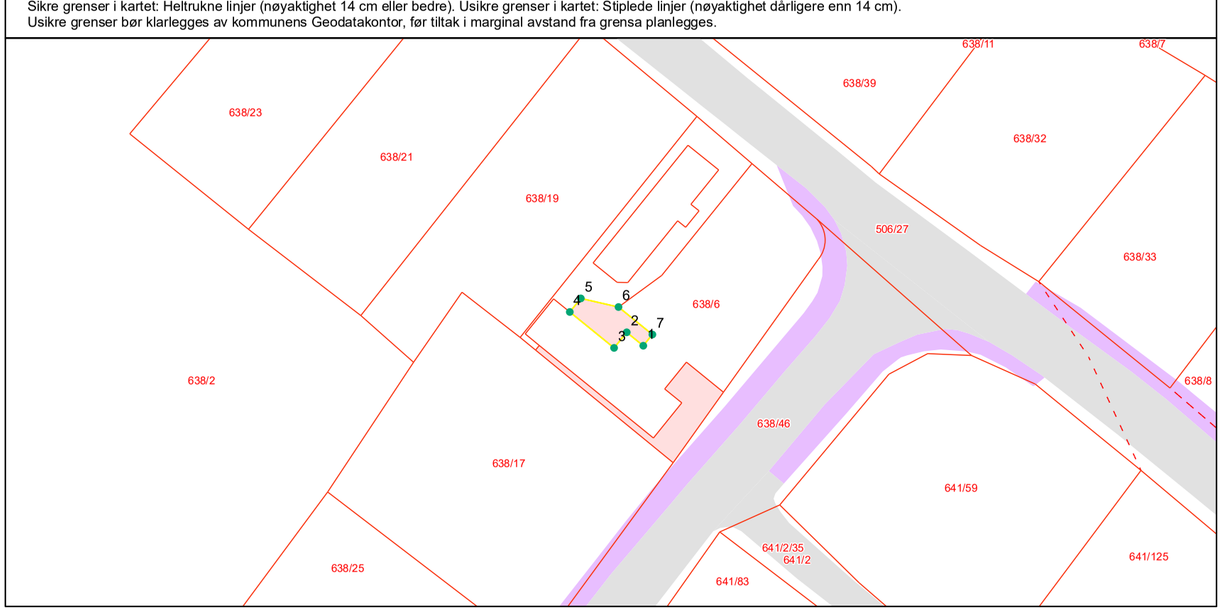

Grensepunktrapport

Beregnet areal: 26 m2
Arealmerknad:
Koordinatsystem: EUREF89 UTM sone 32, 2d

Løpen	Nord	Øst	Grensemerke nedsatt i	Grensepunkttype	Målemetode	Nøyaktighet i cm	Lengde	Radius
1	6571326.01	619400.13	Ikke spesifisert	Umerket	Tatt fra plan	0	2.44	0
2	6571327.55	619398.24	Ikke spesifisert	Umerket	Tatt fra plan	0	2.3	0
3	6571325.76	619396.79	Ikke spesifisert	Umerket	Tatt fra plan	0	6.52	0
4	6571329.87	619391.73	Ikke spesifisert	Umerket	Tatt fra plan	0	2	0
5	6571331.42	619392.99	Ikke spesifisert	Umerket	Tatt fra plan	0	4.42	0
6	6571330.44	619397.3	Ikke spesifisert	Umerket	Tatt fra plan	0	4.99	0
7	6571327.29	619401.17	Ikke spesifisert	Umerket	Tatt fra plan	0	1.65	0

Melding til tinglysing

Det er ført en seksjonering i matrikkelen
Det er ført med brukstilfelle: Seksjonering

Løpenummer for forretning: 614903296
Vedlegg: Ja

Rekvirent av tinglysing

Organisasjonsnr	Navn	Adresse
973871714	FREDRIKSTAD KOMMUNE KOMMUNEOMRÅDE SAMFUNN	Postboks 1405, 1602 FREDRIKSTAD

Rekvirent(er) av forretning

Fødselsdato/Orgnr	Navn	Bruksenhe	Adresse
310373	FJELD THOMAS		Sperlingveien 8, 1654 SELLEBAKK

Matrikkelenhet(er) som er seksjonert

Knr	Gnr	Bnr
3107	638	6

Nye seksjoner

Knr	Gnr	Bnr	Fnr	Snr	Sameiebrøk	Formålskode	Tilleggsareal bygning	Eksklusivt uteareal
3107	638	6	0	1	1 / 2	Boligseksjon	Ja	Ja
3107	638	6	0	2	1 / 2	Boligseksjon	Ja	Ja

Melding til tinglysing er hjemlet i Matrikkelloven § 24

Doknr.: 387415 Tinglyst: 10.04.2026
STATENS KARTVERK

Kartverket

Attestert kopi av dok.nr. 2026/387415/200
Attesteringstidspunkt 2026-06-25 09:48

Side 2 av 8

Søknad om seksjonering

Tinglysingsrekvirenten (kommunen)

Kommunen skal fylle ut dette feltet og sende skjemaet til Kartverket.

Kommunens navn	Kommunens adresse	Kontaktperson
Fredrikstad	Postboks 1403, 1602 Fredrikstad	Audun Bahlid

1. Opplysninger om innsenderen

Feltet skal fylles ut av den som sender inn søknaden til kommunen. Dette kan være den som eier eiendommen (hjemmelshaveren), men også en advokat eller annen med fullmakt fra hjemmelshaveren(e).

Navn	Fødselsnr./Org.nr.	E-postadresse	
Thomas Fjeld	310373	Thomas.fjeld73@Gmail.com	
Adresse	**Postnummer**	**Poststed**	**Telefonnummer**
Sperlingveien 8	1654	Selbak.	48841084

2. Opplysninger om eiendommen

Kommunenr.	Kommunens navn	Gårdsnr.	Bruksnr.	Festenr.
3107	Fr kommune	638	6	

3. Hvem eier/fester eiendommen? (Hjemmelshaver(e)

Fødselsnr./Org.nr. (11/9 siffer)	Navn	Eierandel (oppgis som brøk)
310373[redacted]	Thomas Fjeld.	1/1

4. Søknad (ønsket oppdeling av eiendommen)

Eiendommen søkes oppdelt i eierseksjoner slik det fremgår av fordelingslisten nedenfor.
Dersom eiendommen ønskes oppdelt i flere enn seksti seksjoner, må du fortsette utfyllingen på søknadens siste side.

Seksjonsnummer
Seksjonens formål
B = Boligseksjon (omfatter også fritidsboliger)
N = næringsseksjon
SB = samleseksjon bolig
SN = samleseksjon næring
Samlebrøk (teller)
Her skriver du telleren til seksjonen. Nederst skriver du nevneren, som vil være summen av tellerne til samtlige seksjoner i sameiet.
Tilleggsareal
Fyll ut denne kolonnen hvis seksjonen skal ha tilleggsareal.
B = tilleggsareal i bygning
G = tilleggsareal i grunn (krever oppmålingsforretning)
BG = tilleggsareal i bygning og grunn (krever oppmålingsforretning)

S.nr	Formål	Brøk (teller)	Tilleggsareal	S.nr	Formål	Brøk (teller)	Tilleggsareal	S.nr	Formål	Brøk (teller)	Tilleggsareal	S.nr	Formål	Brøk (teller)	Tilleggsareal	S.nr	Formål	Brøk (teller)	Tilleggsareal
1	B	1	BG	13				25				37				49			
2	B	1	BG	14				26				38				50			
3				15				27				39				51			
4				16				28				40				52			
5				17				29				41				53			
6				18				30				42				54			
7				19				31				43				55			
8				20				32				44				56			
9				21				33				45				57			
10				22				34				46				58			
11				23				35				47				59			
12				24				36				48				60			
Sum tellere:			2			Nevner =		2											

Dato	Innsenderens underskrift

Fastsatt av Kommunal- og moderniseringsdepartementet med hjemmel i forskrift 17. desember 2017 om bruk av standardisert søknad om seksjonering

Side 1 av 4

Kartverket

Attestert kopi av dok.nr. 2026/387415/200
Attesteringstidspunkt 2026-06-25 09:48

Side 3 av 8

5. Nødvendige dokumenter som skal tinglyses samtidig med seksjoneringen

Her skal søker kun gi opplysninger om dokumenter som er nødvendige for at seksjoneringen skal kunne tinglyses, for eksempel dokumenter som inneholder opplysninger om fordeling av opprinnelige sameieandeler.

6. Egenerklæring om at vilkårene i eierseksjonsloven er oppfylt

Hjemmelshaver(ne) erklærer at:

a) ☒ hver seksjonseier har enerett til å bruke en bruksenhet

b) ☒ hver bruksenhets hoveddel er en klart avgrenset og sammenhengende del av en bygning på eiendommen og har egen inngang fra fellesareal, fra naboeiendom eller fra egen tilleggsdel

c) ☒ det er avsatt tilstrekkelig parkeringsareal til å sikre det antallet parkeringsplasser som følger av byggetillatelsen eller plangrunnlaget

d) ☒ seksjoneringen omfatter alle bruksenhetene i eiendommen

e) ☒ seksjoneringen omfatter bare én grunneiendom, festegrunn eller anleggseiendom, eller at kommunen med samtykke fra Kartverket har gjort unntak fra vilkåret

f) ☒ det er fastsatt om den enkelte seksjon skal brukes til boligformål eller annet formål, og bruksformålet er i samsvar med arealplanformålet, eller annen bruk det er gitt tillatelse til

g) ☒ rammetillatelse eller igangsettingstillatelse er gitt dersom seksjoneringen gjelder planlagt bygning eller søknadspliktige tiltak i eksisterende bygg

h) ☒ arealer som andre seksjonseiere trenger tilgang til, og arealer som etter plan- og bygningsloven er avsatt til felles uteoppholdsareal, seksjoneres til fellesareal

i) ☒ det er fastsatt vedtekter.

Hjemmelshaver(ne) er kjent med at det er straffbart å avgi eller benytte uriktig erklæring, jf. straffeloven § 365

7. Egenerklæring om at lovens tilleggsvilkår for seksjonering til bolig er oppfylt

Hjemmelshaver(ne) erklærer at:

☒ Hver boligseksjon er en lovlig etablert boenhet etter plan- og bygningsloven og har kjøkken, bad og wc innenfor hoveddelen av bruksenheten og at bad og wc er i eget eller egne rom

eller

☐ boligseksjonen skal brukes til fritidsbolig,

eller

☐ alle boligene inngår i en samleseksjon bolig

Dato	Innsenderens underskrift

Fastsatt av Kommunal- og moderniseringsdepartementet med hjemmel i forskrift 17. desember 2017 om bruk av standardisert søknad om seksjonering

Side 2 av 4

Kartverket

Attestert kopi av dok.nr. 2026/387415/200
Attesteringstidspunkt 2026-06-25 09:48

Side 4 av 8

8. Vedlegg som skal følge søknaden

a) Situasjonsplan over eiendommen som tydelig angir eiendommens grenser, omrisset av bebyggelsen og grensene for eventuelle utendørs tilleggsdeler som skal inngå i bruksenhetene

b) Plantegninger over etasjene i bygningen, inkludert kjeller og loft. På tegningene skal bruksenhetens arealer og avgrensinger, forslag til seksjonsnummer og bruken av de enkelte rom angis tydelig

c) Sameiets vedtekter

d) Rekvisisjon av oppmålingsforretning dersom noen av bruksenhetene har utendørs tilleggsareal

OK e) Dokumentasjon på at boligseksjoner oppfyller kravene til å være selvstendige boenheter etter plan- og bygningsloven. Som regel vil slik dokumentasjon fremgå av tillatelse etter plan- og bygningsloven, men også opplysninger fra matrikkelen, tinglyste klausuler eller annet dokument kan tjene som dokumentasjon

OK f) Samtykke fra rettighetshaver hvis det er tinglyst urådighetserklæring som går ut på at eiendommen ikke kan disponeres over uten samtykke fra rettighetshaver. Samtykket må være med original signatur

OK g) Dersom det er flere hjemmelshavere til eiendommen som skal seksjoneres, skal skjemaet «Fordeling av sameieandeler ved seksjonering» vedlegges.

9. Innsendte plantegninger

☒ Som hjemmelshaver(e) bekrefter jeg/vi at de vedlagte plantegningene stemmer overens med den faktiske planløsningen

10. Underskrifter

Sted og dato	Hjemmelshavers underskrift	Gjenta navn med blokkbokstaver
Fr.stad 4/3-26	Thomas Fjeld	THOMAS FJELD
Sted og dato	Hjemmelshavers underskrift	Gjenta navn med blokkbokstaver
Sted og dato	Hjemmelshavers underskrift	Gjenta navn med blokkbokstaver
Sted og dato	Hjemmelshavers underskrift	Gjenta navn med blokkbokstaver
Sted og dato	Hjemmelshavers underskrift	Gjenta navn med blokkbokstaver
Sted og dato	Hjemmelshavers underskrift	Gjenta navn med blokkbokstaver
Sted og dato	Hjemmelshavers underskrift	Gjenta navn med blokkbokstaver

11. Kommunens saksbehandling

a) ☒ Kommunen har utarbeidet og vedlagt matrikkelkart for utendørs tilleggsdeler

b) ☒ Brev med orientering om vedtaket er sendt til innsenderen (må krysses av)

12. Kommunen bekrefter at tillatelse til seksjonering er gitt for (må fylles ut):

Kommunenr.	Kommunens navn	Gårdsnr.	Bruksnr.	Festenr.
3107	Fredrikstad	638	6	

Dato	Underskrift	Stempel
9.3.26	Audun Baklid	MATRIKKELMYNDIGHETEN FREDRIKSTAD

Dato	Innsenderens underskrift

Fastsatt av Kommunal- og moderniseringsdepartementet med hjemmel i forskrift 17. desember 2017 om bruk av standardisert søknad om seksjonering

Side 3 av 4

Kartverket

Attestert kopi av dok.nr. 2026/387415/200
Attesteringstidspunkt 2026-06-25 09:48

Side 5 av 8

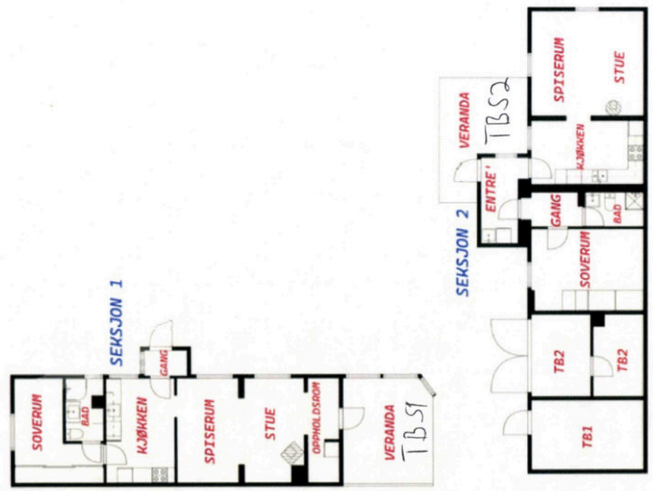

Kartverket

Attestert kopi av dok.nr. 2026/387415/200
Attesteringstidspunkt 2026-06-25 09:48

Side 6 av 8

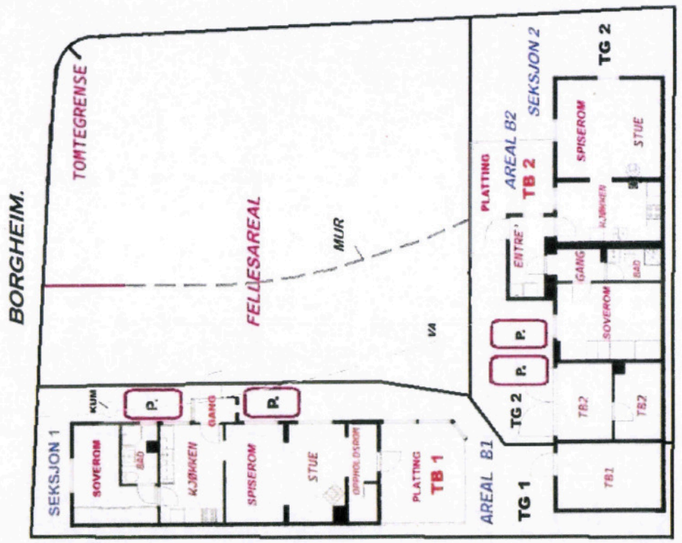

Kartverket

Attestert kopi av dok.nr. 2026/387415/200
Attesteringstidspunkt 2026-06-25 09:48

Side 7 av 8

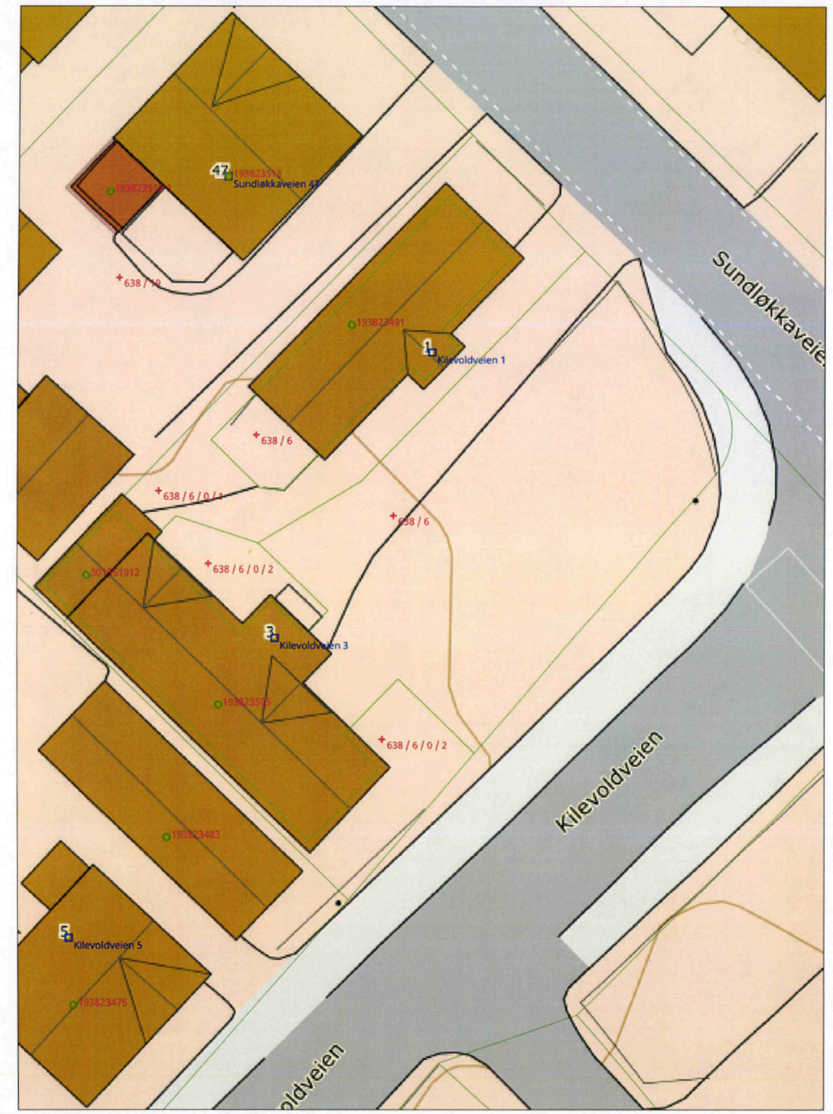

Senterposisjon: 277429.70, 6575977.80
Koordinatsyste EPSG:25833
Utskriftsdato: 07.04.2026

Kartverket

Kartverket

Attestert kopi av dok.nr. 2026/387415/200
Attesteringstidspunkt 2026-06-25 09:48

Side 8 av 8

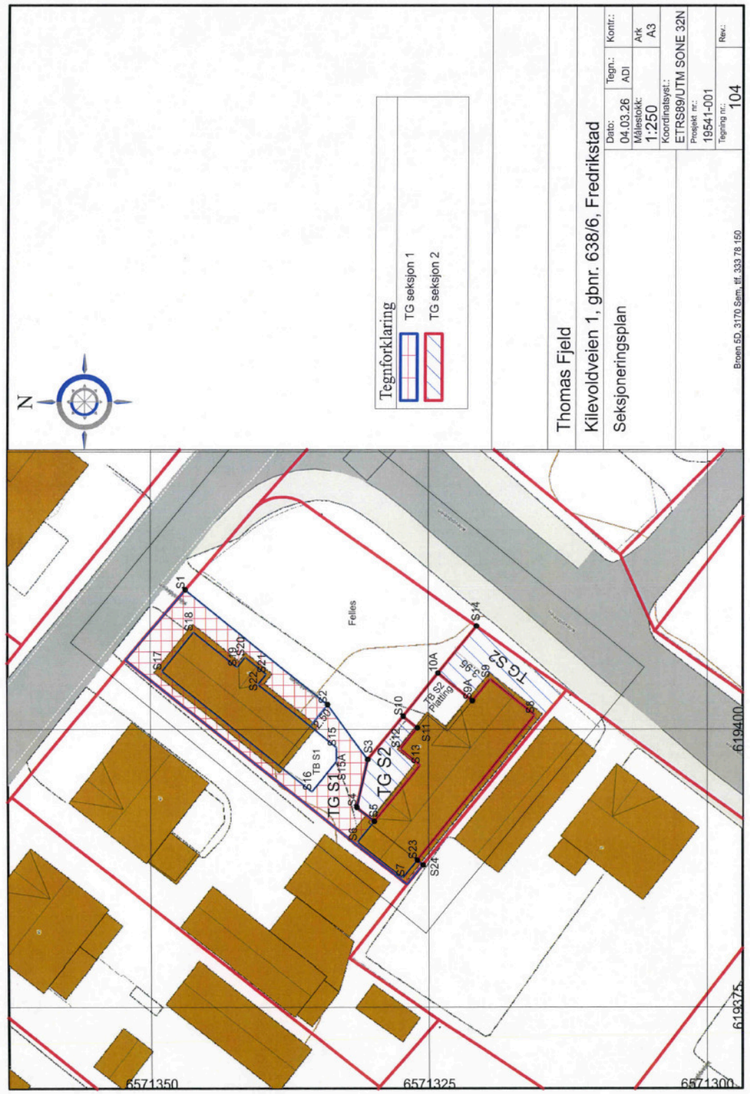

Verdifulle råd til deg som skal kjøpe bolig

For de aller fleste er et boligkjøp den største investeringen vi gjør i løpet av livet. Da er det viktig å være proaktiv (Proaktiv = tenke riktig først, handle riktig etterpå). Vi vil gjerne være Proaktiv på dine vegne, og gi deg noen gode råd på veien.

1. Før boligjakten starter

Før du begynner å kikke, er det enkelte kriterier som må være satt. Hvor vil du bo? Hva er din økonomiske smertegrense? Hvilke krav har du til boligen? Hva er viktig for deg? Kanskje må du ofre sjøutsikten for å få de tre nødvendige soverommene? En budrunde kan fort bli hektisk, for å holde hodet kaldt må du derfor ha prioriteringene dine klare.

2 Forberedelser før visning

Husk å innhente salgsoppgave og tilstands-rapport i forkant. Les grundig gjennom all informasjon - da er det enklere å notere ned eventuelle spørsmål til selve visnings-dagen. Ikke glem eventuelle vedtekter og husordensregler. Er det tillatt å leie ut? Kan vi ta med kjæledyr? Vi anbefaler å få avklart alle spørsmål før du legger inn bud.

3. Gjør deg kjent i nærområdet

Det som er viktig for noen er ikke nødvendigvis viktig for andre. Noen ser etter nærmeste barnehage og trygge skoleveier. Andre ønsker seg gangavstand til dagligvare, buss eller studiesteder. Spør megler på visning eller eventuelt i forkant av visningen dersom det er noe som er spesielt viktig for deg å vite.

4. Få avklart hvor mye du kan låne

Snakk med rådgiver i banken din før visning å få en avklaring på finansiering. Sett en klar grense for hvor høyt du kan by. Ikke legg inn bud uten at du er sikker på at du har finansieringen i orden. Husk å ha i bakhodet at det påløper ulike utgifter i tillegg til å betjene et lån med renter og avdrag. De fleste borettslag og sameier har månedlige fellesutgifter. I tillegg kommer eiendomsskatt, kommunale avgifter, forsikring, strøm, oppvarming, fritid og lignende. En bolig kan også by på uforutsette utgifter og vedlikehold. Det er derfor smart å sette av et beløp i måneden til slikt.

5. Boligselgerforsikring
(eierskifteforsikring) og boligkjøperforsikring

Boligselgerforsikring er selgers forsikring mot krav fra kjøper på grunnlag av skjulte feil og mangler. Når du selger bolig vil våre meglere alltid spørre deg om du vil tegne boligselgerforsikring. Boligkjøperforsikring derimot, dekker hjelp for kjøper til å vurdere og eventuelt fremsette klage etter kjøp av bolig. Forsikring gir kjøper tilgang til juridisk bistand fra tidspunkt for signering av kjøpekontrakt frem til 5 år etter overtakelsen. Dette inkluderer juridisk rådgivning, advokathjelp og håndtering av saken gjennom rettsapparat om nødvendig. Vi i Proaktiv Eiendomsmegling anbefaler, med få unntak, alle våre kjøpere å tegne boligkjøperforsikring.

Söderberg & Partners | Eiendom

Boligkjøperforsikring

Med vår boligkjøperforsikring får du en rettshjelpsforsikring som dekker juridisk bistand i eventuelle reklamasjonssaker mot selger. Med boligkjøperforsikring er du i trygge hender dersom du oppdager feil eller mangler ved boligen du har kjøpt.

Hvis boligen du har kjøpt har feil eller mangler du ikke ble gjort kjent med av selger eller megler, kan det være både frustrerende, tidkrevende og kostbart. Gjennom vår boligkjøperforsikring får du tilgang på hjelp fra advokater, saksbehandlere og jurister som er spesialiserte på eiendomskjøp. Forsikringen løper i 5 år etter overtakelsen, og dekker egne og eventuelle idømte saksomkostninger.

Kostnader for reparasjon av eventuelle feil eller mangler dekkes ikke av boligkjøperforsikringen. Slike kostnader vil man kunne kreve dekket av selger dersom eiendommen er mangelfull etter avhendingsloven. Skjulte feil, tilbakeholdte opplysninger og/eller mangelfulle/uriktige opplysninger gir grunnlag for henvendelse. Våre saksbehandlere vil da vurdere det rettslige grunnlaget basert på informasjonen som er mottatt.

Fordeler

Du trenger ikke betale saksomkostninger
En boligkjøperforsikrings hovedfunksjon er å dekke eventuelle saksomkostninger knyttet til en klage på boligkjøpet. Dette inkluderer kostnader til advokat og eventuelle rapporter som må utføres. Forsikringen dekker beløpet enten du taper eller vinner.

Forsikringen har ikke et tak

Mens en vanlig innbo- og husforsikring vanligvis har et tak på rundt kr 100 000 og en egenandel på ca. 20 %, så trenger du med boligkjøperforsikring ikke å bekymre deg for beløpet på saksomkostningene. Dette dekkes av forsikringsselskapet uansett hvor høyt det blir.

Den gir deg en ekstra trygghet

Er du bekymret for at du kanskje kan komme i konflikt med boligselger og at du ikke har råd eller lyst til å dekke sakskostnader, kan det være betryggende å kjøpe en boligkjøperforsikring. Selger har i de fleste tilfeller tilgang til prosfesjonell hjelp, da bør du som kjøper av bolig også ha det.

Hva koster forsikringen?

Forsikringspremien trekkes i oppgjøret.

Borettslagseiendom:	kr 8 900
Seksjonert eiendom/ aksjebolig:	kr 12 900
Enebolig/fritid/tomt:	kr 17 900

soderbergpartners.no/eiendom

Tilbehør og løsøre

I henhold til Avhendingsloven § 3-4 skal eiendommen, når annet ikke er avtalt, overdras med innredninger og utstyr som etter lov, forskrift eller annet offentlig vedtak skal følge med. Det samme gjelder varig innredning og utstyr som enten er fastmontert eller er særskilt tilpasset bygningen, jf. Avhendingsloven § 3-5. Loven inneholder ingen detaljert oversikt over hva som omfattes av «innredning og utstyr», og over hva som skal regnes som «fastmontert eller særskilt tilpasset».

Partene kan fritt avtale hva som skal følge med eiendommen ved salg. Bransjens liste over løsøre og tilbehør som skal følge med eiendommen, er en del av avtalen mellom kjøper og selger dersom ikke annet er opplyst i salgsoppgaven, kjøper har tatt forbehold i bud eller avtale på annen måte er inngått. Der intet annet er avtalt, vil løsøre og tilbehør medfølge slik dette fremkommer av avhl. § 3-4 og § 3-5 og denne oversikt.

Produkter og installasjoner som medfølger overdras uten noen form for garantier, utover eventuell gjenværende leverandørgaranti.

Dersom det er noe i nedenstående liste som ikke finnes på eiendommen, vil det heller ikke medfølge.

1. HVITEVARER medfølger der dette er spesielt angitt i salgsoppgaven.
2. HELDEKKENDE TEPPER følger med uansett festemåte.
3. VARMEKILDER, slik som ovner, kaminer, peiser, varmepumper og panelovner, følger med uansett festemåte. Frittstående biopeiser/ varmeovner og terrassevarmere medfølger ikke. Det følger ikke med varmekilder i rom som ikke har vegg- eller fastmonterte varmekilder på visning.
4. TV, RADIO OG MUSIKKANLEGG. TV-antenner og fellesanlegg for TV, herunder parabolantenne, og tuneren/dekoder/tv-boks medfølger der dette eies av selger. Veggmontert TV/flatskjerm med tilhørende festeordning samt musikkanlegg følger ikke med (se også punkt 12).
5. BADEROMSINNREDNING/UTSTYR. Badekar, dusjkabinett, dusjvegger, alle fastmonterte speil og hyller, fastmonterte glass- og håndkleholdere, herunder håndklevarmere samt baderomsinnredning, medfølger.
6. GARDEROBESKAP medfølger, selv om disse er løse. Fastmonterte garderobehyller og knagger medfølger. Innredning i garderobeskap, for eksempel løse eller fastmonterte trådkurver, hyller, stenger og lignende, medfølger.
7. KJØKKENINNREDNING medfølger, herunder også åpne, fastmonterte hyller og løs eller fastmontert kjøkkenøy.
8. MARKISER, PERSIENNER og annen type innvendig og utvendig solskjerming, gardinoppheng, lamellgardiner og liftgardiner medfølger.
9. AVTREKKSVIFTER av alle slag, samt fastmonterte aircondition/ventilasjonsanlegg, medfølger.
10. SENTRALSTØVSUGER medfølger med komplett anlegg, herunder slange, munnstykke mm.
11. LYSKILDER. Kupler, lysstoffarmatur, fastmonterte «spotlights», oppheng og skinner med spotlights samt utelys og hagebelysning medfølger. Vegglamper, krokhengte lamper, lysekroner, prismelamper og lignende som er koblet til sukkerbit eller stikkontakt følger likevel ikke med.
12. INSTALLERTE SMARTHUSLØSNINGER med sentral som styrer lys, varme, lyd o.l., samt tilhørende trådløse enheter som brytere, sensorer, kameraer, integrerte høyttalere el. medfølger. Enkle lysstyringssystem f.eks. med en sentral som kun styrer lyspærer eller smartpærer montert i sokkel medfølger likevel ikke.
13. UTVENDIGE SØPPELKASSER og eventuelt holder/hus til disse medfølger.
14. POSTKASSE medfølger.
15. UTENDØRS INNRETNINGER slik som flaggstang, fastmontert tørkestativ, samt andre faste utearrangementer som f.eks. badestamp, boblekar/jacuzzi og liknende utendørs kar, lekestue, lekestativ, utepeis, fastmontert trommel til vannslange, medfølger. Guidekabel/ avgrensingskabel til robotgressklipper medfølger, men robotgressklipper og ladestasjon for denne medfølger ikke.
16. FASTMONTERT VEGGLADER/LADESTASJON TIL EL-BIL medfølger uavhengig av hvor laderen er montert.
17. SOLCELLEANLEGG med tilhørende teknisk infrastruktur medfølger.
18. GASSBEHOLDER til gasskomfyr og gasspeis medfølger.
19. BRANNSTIGE, BRANNTAU, feiestige og lignende medfølger der dette er påbudt. Løse stiger medfølger ikke.
20. BRANNSLUKNINGSAPPARAT, BRANNSLANGE og RØYKVARSLER medfølger der dette er påbudt. Det er eier og brukers plikt til å se til at utstyret forefinnes på enhver eiendom. Hvis annet ikke er uttrykkelig avtalt, skal dette derfor alltid følge med ved salg av eiendom.
21. SAMTLIGE NØKLER til eiendommen som selger er i besittelse av skal overleveres kjøper på overtakelsen, herunder nøkler til eventuelle boder, uthus, garasjeportåpner e.l. Låses boder, uthus e.l. med hengelås, skal lås og nøkler til disse medfølge.
22. GARASJEHYLLER, bodhyller, lagringshyller og oppheng til bildekk medfølger såfremt de er fastmontert.
23. Planter, busker og trær som er plantet på tomten, eller fastmonterte kasser og lignende er en del av eiendommen og medfølger i handelen.

Oversikten er utarbeidet av Norges Eiendomsmeglerforbund, Eiendom Norge og Advokatforeningens Eiendomsmeglingsgruppe, og er gjeldende fra 1. januar 2020.

Bud og budgivning

Fra 1. januar 2014 må alle bud og budforhøyelser som inngis til megler være skriftlig. Budgiver må legitimere seg overfor megler ved inngivelse av første bud, og bud skal være signert.

Å gi bud på eiendom som er for salg gjennom Proaktiv Eiendomsmegling gjøres via vår budgivningsplattform (bud-knapp) på eiendommens nettannonse på proaktiv.no eller finn.no.

Velges denne løsningen, oppfylles kravet til skriftlighet, signatur og legitimasjon av budgiver enten ved å benytte BankID (anbefales) eller ved å legge inn bilde av legitimasjon og signatur manuelt i løsningen.

Du mottar en SMS-kvittering (skriftlig mottaksbekreftelse) når ditt bud er registrert. Budgiver som ikke mottar bekreftelse etter å ha lagt inn bud, må snarest kontakte megler per telefon eller på annen måte.

Interessenter som ikke har anledning til å inngi bud via nettbasert budgivnings-plattform, kan sende bud:

- Ved å innlevere utfylt og signert budskjema med kopi av legitimasjon til meglers kontor.
- På sms med vedlagt bilde av legitimasjon og bilde av signatur.
- På e-post med vedlagt bilde av legitimasjon og bilde av signatur.

Det advares mot å sende kopi av bankkort elektronisk.

Senere budforhøyelser kan inngis via den samme budgivningsplattformen (bud-knapp) som du finner på nettannonsen, SMS ved å svare på tidligere mottatt sms-kvittering eller e-post til megleren for oppdraget. Kravet til signatur og legitimasjon gjelder kun det første budet.

Bud, som ikke er skriftlig eller som mangler enten budgivers signatur eller kopi av legitimasjon, samt bud som har kortere akseptfrist enn til kl. 12.00 dagen etter siste annonserte visning, vil, som hovedregel, ikke kunne formidles videre av megler.

Dersom akseptfrist ikke er angitt gjelder budet til kl. 15:00 første virkedag etter innlevering/siste annonserte visning.

Et bud er bindende for budgiver når budet er kommet til selgers kunnskap. Selger står fritt til å akseptere eller forkaste ethvert bud, og er derfor ikke forpliktet til å akseptere det høyeste budet på eiendommen.

Megler skal, i den grad det er nødvendig og mulig, informere de involverte i budrunden skriftlig om status i budgivningen. Megler er forpliktet til å legge til rette for en forsvarlig avvikling av budrunden. For at budene skal kunne bli behandlet og videreformidlet skriftlig til alle involverte parter, herunder til selger for vurdering, må ethvert bud ha en tilstrekkelig lang akseptfrist. Selger må skriftlig akseptere budet før megler kan formidle budaksept til budgiver. Formidling av selgers aksept til budgiver må gjøres innen akseptfristens utløp.

Bud bør ha akseptfrist på minimum 30 minutter fra budet inngis.

Selger og kjøper har krav på å få utlevert kopi av budjournalen straks etter at handel er kommet i stand. Alle som har inngitt bud på eiendommen kan på forespørsel få en kopi av anonymisert budjournal etter at budrunden er avsluttet.

For øvrig vises til det «Forbrukerinformasjon om budgivning», som også er en del av salgsoppgaven

Budskjema

FOR EIENDOMMEN:

Kilevoldveien 3, 1659 TORP. Gnr. 638, bnr. 6, i Fredrikstad kommune, oppdragsnr.: 1700260192
Megler: Kai Roger Hagen, mobil: 90647394, e-post: kai.roger.hagen@proaktiv.no

UNDERTEGNEDE GIR HERVED FØLGENDE BUD PÅ OVENNEVNTE EIENDOM :

Kjøpesum kr: _____

Beløp med bokstaver kr: _____
+ omkostninger og evt. andel fellesgjeld iht. opplysninger i salgsoppgave.

Nærværende bud er bindende for undertegnede frem til og med den: _____ kl.: _____
Dersom annet ikke er angitt gjelder budet til kl. 15:00 første virkedag etter siste annonserte visning. I forbrukerforhold vil bud med kortere akseptfrist enn til kl. 12:00 første virkedag etter siste annonserte visning ikke bli videreformidlet til selger.

Eventuelle forbehold: _____

Undertegnede er kjent med at selger står fritt til å godta eller forkaste ethvert bud. Budgiver er kjent med forbrukerinformasjon om budgivning, som er en del av salgsoppgaven, og de forpliktelser budgiver påtar seg. Budgiver bekrefter å ha lest komplett salgsoppgave med alle vedlegg. Budet er bindende for budgiver når det er kommet til selgers kunnskap. Handelen er juridisk bindende for begge parter når selger har akseptert muntlig eller skriftlig, innenfor fristen. Undertegnede er kjent med at bud og budlogg vil bli fremlagt for kjøper ref. regler for budgivning. Ved flere budgivere gis gjensidig fullmakt til, hver for seg, å forhøye bud, motta aksept og/eller forestå alt i.f.m. budgivningen. Dersom bud sendes megler etter kontortid, må budgiver selv sørge for å gi megler beskjed per telefon i tillegg.

Ønsket overtagelsesdato: _____

Budet baseres på opplysninger og salgsvilkår som fremkommer av salgsoppgave datert: _____

KJØPET VIL BLI FINANSIERT SLIK:

Låneinstitusjon: _____ Referanse og tlf.nr.: _____ kr _____

Egenkapital: _____ kr _____

Totalt: _____ kr _____

BUDGIVERE:

Navn: _____
Fødselsdato: _____
Adr.: _____
Postnr.: _____ Sted: _____
Tlf.arb.: _____ Tlf.privat: _____
E-post: _____ Arb.: _____
Dato: _____ Sign.: _____

LEGITIMASJON

Navn: _____
Fødselsdato: _____
Adr.: _____
Postnr.: _____ Sted: _____
Tlf.arb.: _____ Tlf.privat: _____
E-post: _____ Arb.: _____
Dato: _____ Sign.: _____

LEGITIMASJON

Forbrukerinformasjon om budgivning

Sist oppdatert med virkning fra 1. juli 2025, i forbindelse med ikrafttredelse av endringer i eiendomsmeglingsloven.

Informasjonen er utarbeidet av Forbrukerrådet, Advokatforeningen ved Lovutvalget for eiendomsmegling, Eiendom Norge og Norges Eiendomsmeglerforbund, på grunnlag av bl.a. eiendomsmeglingsloven § 6-8.

Nedenfor gis en oversikt over de retningslinjer som anbefales ved budgivning på eiendommen. Avslutningsvis gis også en kort oversikt over de viktigste rettsreglene tilknyttet budgivning.

Før det legges inn bud på eiendommen oppfordres budgiver til å sette seg inn i all relevant informasjon om eiendommen, herunder salgsoppgave og tilstandsrapport.

GJENNOMFØRING AV BUDGIVNING:

1. Alle bud skal inngis skriftlig til megler, som formidler disse videre til selger. Med skriftlige bud menes også elektroniske meldinger som e-post og SMS når informasjonen i disse er tilgjengelig også for ettertiden. Kravet til skriftlighet gjelder også budforhøyelser, og motbud (bud fra selger), aksept eller avslag fra selger. Før formidling av bud til selger skal megler innhente gyldig legitimasjon og signatur fra budgiver. Kravet til legitimasjon og signatur er oppfylt for budgivere som benytter e-signatur som f.eks. BankID eller MinID.

2. Et bud bør inneholde eiendommens adresse (eventuelt gnr/bnr), kjøpesum, budgivers kontaktinformasjon, finansieringsplan, akseptfrist, overtakelsesdato og eventuelle forbehold som for eksempel usikker finansiering, salg av nåværende bolig ol. Normalt vil ikke et bud med forbehold bli akseptert før forbeholdet er avklart. Konferer gjerne med megler før bud inngis.

3. Megler skal legge til rette for en forsvarlig avvikling av budrunden. I forbrukerforhold (dvs. der selger er forbruker) skal megleren ikke formidle bud med kortere akseptfrist enn kl. 12.00 første virkedag etter siste annonserte visning. Etter denne fristen bør budgivere ikke sette en kortere akseptfrist enn at megler har mulighet til, så langt det er nødvendig, å orientere selger, budgivere og øvrige interessenter om bud og forbehold. Dersom bud inngis med en frist som åpenbart er for kort til at megleren kan avvikle budrunden på en forsvarlig måte som sikrer selger og interessenter et tilstrekkelig grunnlag for sine handlingsvalg, vil megler fraråde budgiver å stille slik frist.

4. Megler skal ikke formidle bud med forbehold om at budet eller forbehold i budet skal holdes skjult (hemmelig) for andre budgivere og interessenter.

5. Megleren vil uoppfordret gi sin vurdering av det enkelte bud overfor selger, når budet er gitt innenfor fristene i punkt 3.

6. Megleren skal, så langt det er nødvendig og mulig, holde budgiverne skriftlig orientert om mottatte bud, herunder budets størrelse, forbehold og akseptfrist. Megler skal så snart som mulig bekrefte skriftlig overfor budgivere at budene deres er mottatt. For øvrig vil megler, på forespørsel fra andre, opplyse om aktuelle bud på eiendommen, herunder relevante forbehold.

7. Kopi av budjournal skal gis til kjøper og selger uten ugrunnet opphold etter at handel er kommet i stand. Dersom det er viktig for budgiver å bevare sin anonymitet, bør budet formidles gjennom fullmektig.

8. Etter at handel har kommet i stand, eller dersom en budrunde avsluttes uten at handel er kommet i stand, kan en budgiver kreve kopi av budjournalen i anonymisert form.

VIKTIGE AVTALERETTSLIGE FORHOLD:

1. Det eksisterer ingen angrerett ved salg/kjøp av fast eiendom.

2. Når et bud er inngitt til megler og innholdet i budet er formidlet til selger (slik at selger har fått kunnskap om budet), kan budet ikke kalles tilbake. Budet er da bindende for budgiver frem til akseptfristens utløp, med mindre budet før denne tid avslås av selger eller budgiver får melding om at eiendommen er solgt til en annen. Man bør derfor ikke gi bud på flere eiendommer samtidig dersom man ikke ønsker å kjøpe flere enn en eiendom.

3. Selger står fritt til å forkaste eller akseptere ethvert bud, og er for eksempel ikke forpliktet til å akseptere høyeste bud.

4. Når en aksept av et bud har kommet frem til budgiver innen akseptfristens utløp er det inngått en bindende avtale.

5. Husk at et eventuelt bud fra selger til kjøper (såkalte «motbud»), avtalerettslig er et bindende tilbud som medfører at det foreligger en avtale om salg av eiendommen dersom budet i rett tid aksepteres av kjøper.

FORBRUKERRÅDET · Norges Eiendomsmeglerforbund · EIENDOM NORGE · Advokatforeningen

Notater

proaktiv.no

Kai Roger Hagen
Eiendomsmegler MNEF
906 47 394
kai.roger.hagen@proaktiv.no

PROAKTIV

Proaktiv Sarpsborg
Postboks 517, 1703 Sarpsborg, 69 12 60 60, borg@proaktiv.no