PROAKTIV

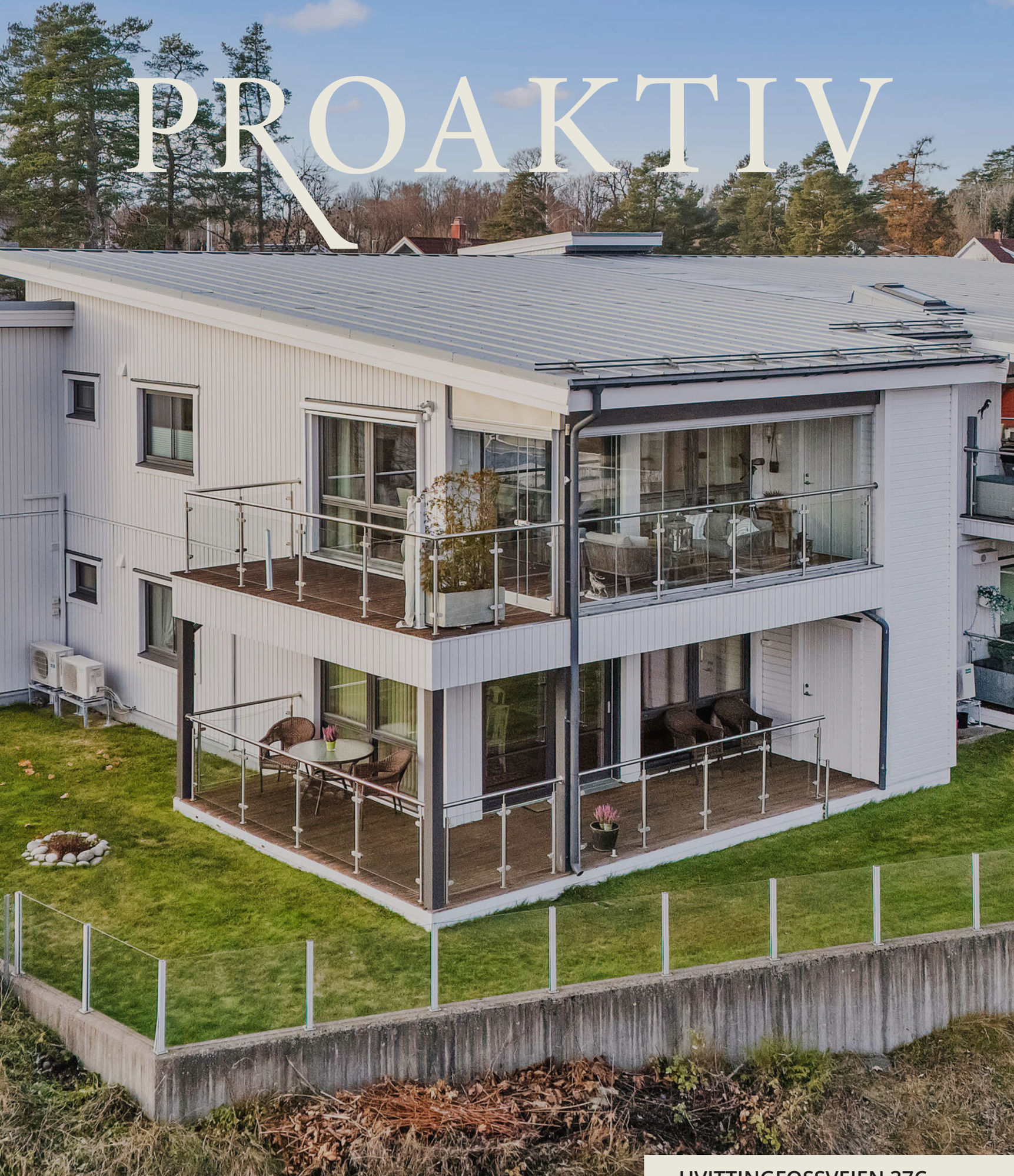

HVITTINGFOSSVEIEN 37C

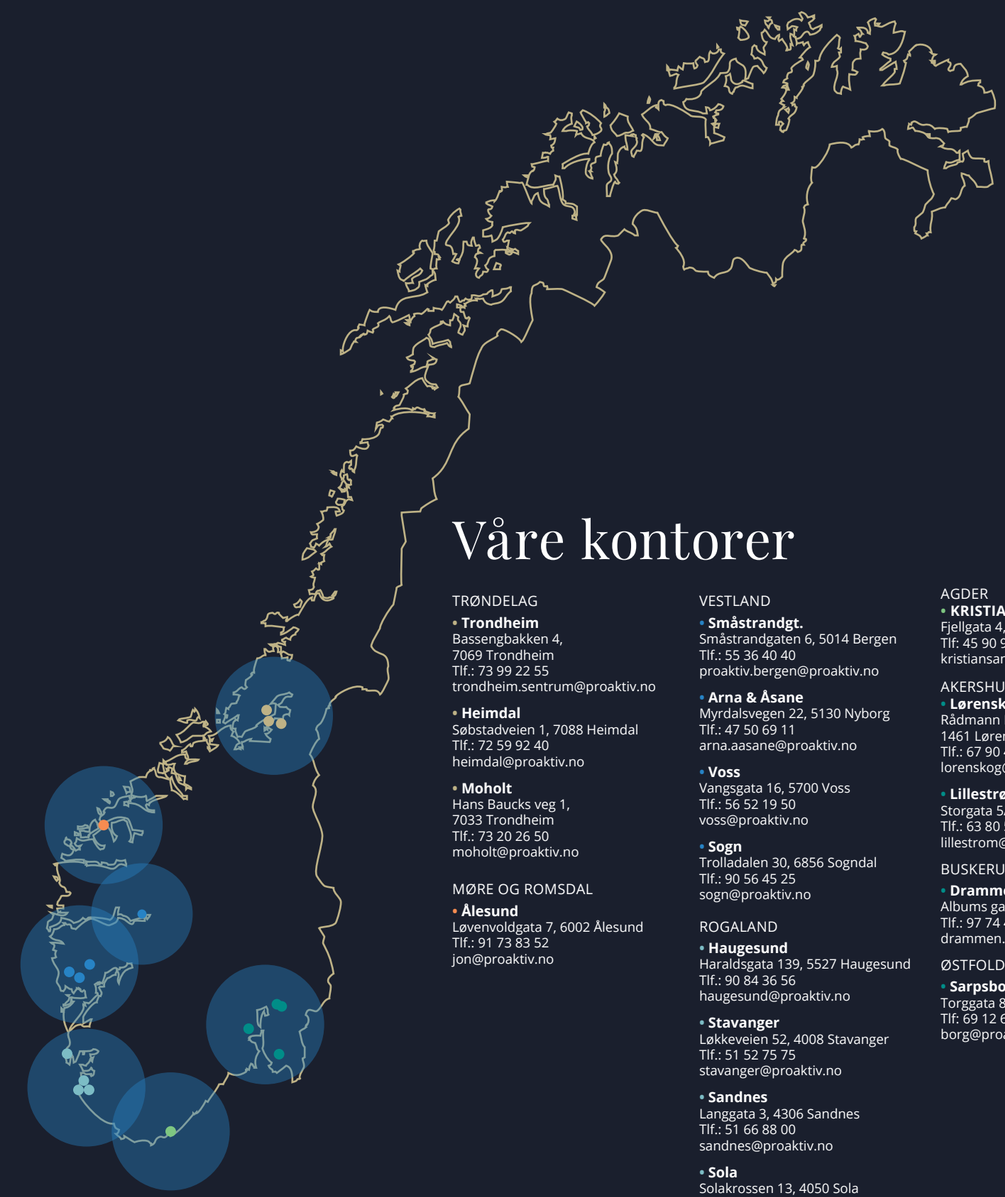

Våre kontorer

TRØNDELAG

• **Trondheim**
Bassengbakken 4,
7069 Trondheim
Tlf.: 73 99 22 55
trondheim.sentrum@proaktiv.no

• **Heimdal**
Søbstadveien 1, 7088 Heimdal
Tlf.: 72 59 92 40
heimdal@proaktiv.no

• **Moholt**
Hans Baucks veg 1,
7033 Trondheim
Tlf.: 73 20 26 50
moholt@proaktiv.no

MØRE OG ROMSDAL

• **Ålesund**
Løvenvoldgata 7, 6002 Ålesund
Tlf.: 91 73 83 52
jon@proaktiv.no

VESTLAND

• **Småstrandgt.**
Småstrandgaten 6, 5014 Bergen
Tlf.: 55 36 40 40
proaktiv.bergen@proaktiv.no

• **Arna & Åsane**
Myrdalsvegen 22, 5130 Nyborg
Tlf.: 47 50 69 11
arna.aasane@proaktiv.no

• **Voss**
Vangsgata 16, 5700 Voss
Tlf.: 56 52 19 50
voss@proaktiv.no

• **Sogn**
Trolladalen 30, 6856 Sogndal
Tlf.: 90 56 45 25
sogn@proaktiv.no

ROGALAND

• **Haugesund**
Haraldsgata 139, 5527 Haugesund
Tlf.: 90 84 36 56
haugesund@proaktiv.no

• **Stavanger**
Løkkeveien 52, 4008 Stavanger
Tlf.: 51 52 75 75
stavanger@proaktiv.no

• **Sandnes**
Langgata 3, 4306 Sandnes
Tlf.: 51 66 88 00
sandnes@proaktiv.no

• **Sola**
Solakrossen 13, 4050 Sola
Tlf.: 98 08 94 03
sola@proaktiv.no

• **Jæren**
Torgvegen 2, 4350 Kleppe
Tlf.: 51 48 22 00
jaeren@proaktiv.no

AGDER

• **KRISTIANSAND**
Fjellgata 4, 4612 Kristiansand
Tlf: 45 90 91 00
kristiansand@proaktiv.no

AKERSHUS

• **Lørenskog**
Rådmann Paulsens gate 28
1461 Lørenskog
Tlf.: 67 90 40 10
lorenskog@proaktiv.no

• **Lillestrøm**
Storgata 5A, 2001 Lillestrøm
Tlf.: 63 80 59 90
lillestrom@proaktiv.no

BUSKERUD

• **Drammen, Lier & Holmestrand**
Albums gate 15, 3016 Drammen
Tlf.: 97 74 42 47
drammen.lier@proaktiv.no

ØSTFOLD

• **Sarpsborg**
Torggata 8, 1707 Sarpsborg
Tlf: 69 12 60 60
borg@proaktiv.no

NØKKEL-INFORMASJON



Adresse: Hvittingfossveien 37C, 3083 HOLMESTRAND

Gnr./Bnr.: Gnr. 5, bnr. 2, i Holmestrand kommune

Prisantydning: 4.990.000,-

Omkostninger: 139.140,-

Totalpris: 5.129.140,-

Kommunale avgifter: 22.572,-

Boligtype: Leilighet

Byggeår: 2014

Rom/soverom: 3/2

BRA: 114 m²

BRA-i: 103 m²

Etasje: 1

Garasje/Parkering: Fast garasjeplass i felles parkeringsanlegg. Gateparkering etter områdets bestemmelser.

Tomt: 4149.7 m²

Felleskostnader pr. mnd.: 4.000,-

Energimerke: Energiklasse: lys grønn C.

INNHOLD

2 Nøkkelinformasjon
4 Leder/megler
5 Kontorets side
6 Nærområdet
10 Fasade/ute
18 Stue og kjøkken
22 Soverom
24 Bad
25 Gang
26 Plantegning
28 Boligen i bilder
32 Kjerneinformasjon
38 Vedlegg
65 Budskjema

"For oss i Proaktiv er det å megle boliger som å spille sjakk. Vi overlater ingenting til tilfeldighetene. Det merker både den som skal selge bolig og den som skal kjøpe."

Eiendomsmegler MNEF:
Stein Erik Lie



Stein Erik Lie
Eiendomsmegler
Mobil: 91 87 32 87
E-post: lie@proaktiv.no

AVDELING:
Proaktiv Drammen, Lier & Holmestrand

DIN EIENDOMSMEGLER

Proaktiv Eiendomsmegling er en kvalitetsbasert meglerkjede og vi har vår hovedtyngde i landets mest befolkningstette områder.

Fornøyde kunder er vårt viktigste mål og vi skal alltid være bedre.
En meglers ansvar er å sørge for at parter kommer til enighet i en forhandling.

Med andre ord må vi til enhver tid forholde oss til ytre påvirkning - noe vi er veldig vant med.

Selve salgs- og kjøpsprosessen derimot kan vi påvirke - høy kvalitet vil alltid tilføre verdi.

Min erfaring kommer deg til gode.

Jeg har jobbet som eiendomsmegler i 20 år og opparbeidet meg solid erfaring. Jeg har vært på topp 10-listen over de mestselgende eiendomsmeglerne i Proaktiv Norge 2 år på rad og vært involvert i mange ulike eiendomssalg og solgt over 1000 bruktboliger.
Dette er noe som kommer deg som selger til gode siden ingen budrunder er like og lang erfaring kan være avgjørende for å få det lille ekstra i en budrunde.

De gode resultatene jeg har skapt for kundene mine kommer av hardt arbeid, innsatsvilje, ydmykhet og et solid nettverk. Dette kommer fremtidige kunder til gode og jeg har mange selgere som fast bruker meg gang etter gang.

Hver eneste kunde og hver eneste bolig er unik. Hvert eneste salg krever en egen skreddersydd plan - med strategiske holdepunkter og gjennomtenkte trekk gjennom hele prosessen.
Jeg satser ikke på flaks og tilfeldigheter. For å vite hva som fungerer best, og ikke minst hvordan man skal legge opp budrunden, er erfaring og kompetanse utrolig viktig.
I tillegg er lokalkunnskap essensielt.

Min lange erfaring skal være din trygghet. Et optimalt boligsalg er aldri tilfeldig. Det er alltid lønnsomt å bruke den megleren med det største nettverket, kompetansen, lokalkunnskapen og erfaringen.

Stein Erik Lie

Eiendomsmegler MNEF
Stein Erik Lie



"Verdifulle kunder fortjener **verdifull** rådgivning."



Drammen, Lier & Holmestrand

Beliggenhet

Velkommen til oss i ærverdige lokaler like ved Bragernes kirke, og kun en kort spasertur fra torget.

Med beliggenhet i bykjernen er det alltid enkelt å komme innom oss, og det er gode parkeringsmuligheter i "vår" gårdsplass.

Proaktiv Drammen, Lier & Holmestrand
E-post:
Drammen.lier@proaktiv.no

Nytenkende - lang erfaring - lokalkjente - proaktive og løsningsorienterte.

Hos Proaktiv Drammen, Lier & Holmestrand finner du kjente fjes og svært dyktige, lokalkjente eiendomsmeglere. Dette teamet er alltid klare for å levere kvalitet til både nye og tidligere kunder.

De har meglet i Drammen, Lier og Holmestrand i en årrekke, og har solgt flere tusen boliger og bærer med seg enormt mye erfaring. Et særdeles solid team, som vet hvordan man finner den som setter størst pris på din bolig.



HOLMESTRAND

Kommune: *Holmestrand* / ***Område:*** *Holmestrand*

Med en ny bolig følger en ny beliggenhet. Du kjøper på mange måter hva området rundt har å by på. Butikker, turområder, avstand til skoler og barnehager, eller studiesteder og kulturelle scener. Bor du riktig - har du det bedre.

Beliggenhet

Velkommen til Hvittingfossveien 37C - en lys, lettstelt og attraktiv 3-roms selveierleilighet med svært sentral beliggenhet i Holmestrand. Her bor du med alt du trenger i hverdagen rett utenfor døren, og med Fjellheisen i umiddelbar nærhet, tar du deg enkelt og raskt ned til jernbanestasjonen hvor man bl.a. bruker 50 minutter inn til hovedstaden.

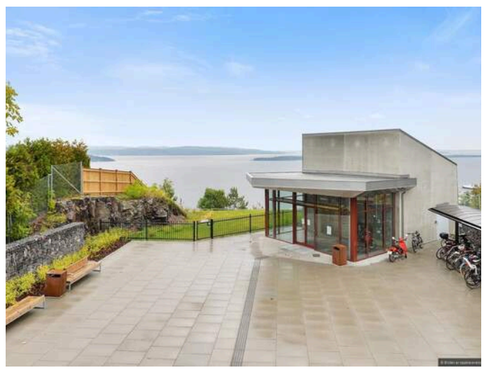

Nærområdet er barnevennlig og tilrettelagt med fine parkanlegg, lekeplasser, barnehager samt skole med tilhørende aktivitetsområder. Er du glad i friluftsliv, ligger også marka og flotte friområder en kort spasertur unna - med et variert turterreng som kan nytes året rundt.

Holmestrand sentrum er en idyll om sommeren med badestrand og båthavn med ledige båtplasser. Her finner man også et stort utvalg av forretninger, bank, post, caféer/restauranter og

OFFENTLIG TRANSPORT

Barlin Linje 42, 45, 46, 47	2 min 0.1 km
Holmestrand stasjon Linje RE11, RX11	20 min 1.8 km
Sandefjord lufthavn Torp	29 min
Oslo Gardermoen	1 t 28 min

DAGLIGVARE

Kiwi Kleivbrottet PostNord	4 min 0.3 km
Rema 1000 Holmestrand Post i butikk, PostNord	9 min 0.8 km

VARER/TJENESTER

Kullboden/Passasjen	21 min
Boots apotek Holmestrand	20 min

SPORT

Ekeberg skole Aktivitetshall, ballspill	6 min 0.5 km
Hvitstein Stadion Ballspill, fotball, friidrett	11 min 0.9 km
Sporty Holmestrand Kleivbrottet	4 min
MOVA Holmestrand	6 min

LADEPUNKT FOR EL-BIL

Rema 1000 Holmestrand	9 min
Kople Holmestrand kai	20 min





underholdningstilbud. Får man lyst til å kjøle seg ned en varm sommerdag er det to badestrender i byen. Begge er populære om sommeren med store gressplener, molo med badebrygge, volleyballbane, lekeapparater og kiosk. Flott for barn i alle aldre. I Hagemann holder også kajakklubben og dykkerklubben til.

En kort kjøretur fra boligen finner man også en golfbane, ridesenter, svømmehall, fotball, håndball og en rekke

Et innblikk i ditt nye nærområde og hva det har å by på.
Passer det dine ønsker og behov?

turmuligheter i Botnemarka.
Det er også et meget aktivt miljø om vinteren med bla. hoppbakke, slalåmbakke og lysløype med topp preparerte langrennsløyper så fort det kommer snø.

Det er også enkelt for pendlere å komme seg til både Tønsberg, Drammen og Oslo. Jernbanestasjonen har hyppige avganger mot Oslo og Tønsberg. Fra Holmestrand tar det i dag 50 minutter med tog til Oslo, 20 min. til Drammen og Tønsberg. Med bil fra Holmestrand bruker man ca. 20 minutter til Drammen og Tønsberg og ca. 50 minutter til Oslo.

Skoler:
Ekeberg barneskole 1-7 klasse.
Holmestrand Internasjonale Montessoriskole 1-7 klasse.
Gjøklep ungdomsskole 8-10 klasse.
Holmestrand videregående skole.

Barnehager:
BMB Barnehage 1-5 år.
Botnestua friluftsbarnehage 1-5 år.
Gullhaug barnehage 1-5 år.
Gaupås barnehage 1-5 år.

BOLIGMASSE

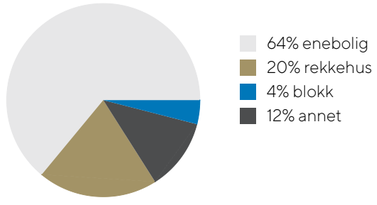



Holmestrand internasjonale Montessoribarnehage

Bebyggelse
Området består av varierende bebyggelse.
64% enebolig, 20% rekkehus, 4% blokk og 12% annet.

Adkomst
Se kartfunksjonen i boligannonsen eller på eiendommens hjemmeside for veibeskrivelse. Ved å trykke på kartet får du enkelt tilgang til en spesifisert reiserute fra ønsket startdestinasjon til den aktuelle boligen. Det vil bli skiltet med Proaktivs visningsskilt under annonserte visninger.

SKOLER

Ekeberg skole (1-7 kl.) 417 elever, 24 klasser	6 min 0.5 km
Holmestrand Internasjonale Montessorisk... 108 elever, 9 klasser	9 min 0.7 km
Gjøklep ungdomsskole (8-10 kl.) 428 elever, 32 klasser	16 min 1.4 km
Holmestrand videregående skole 350 elever	17 min 1.4 km

BARNEHAGER

Holmestrand Internasjonale Montessorib... 74 barn	9 min 0.7 km
Eikelund barnehage (1-5 år) 56 barn	10 min 0.8 km
Knutseskogen barnehage (1-5 år) 72 barn	10 min 0.9 km







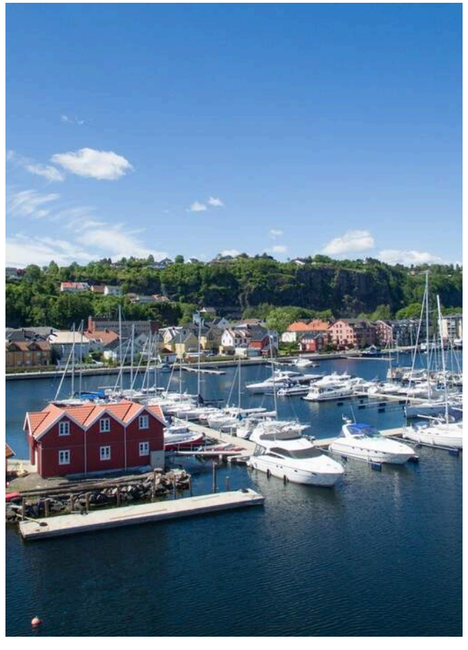


















KIWI 7-23
Sporty





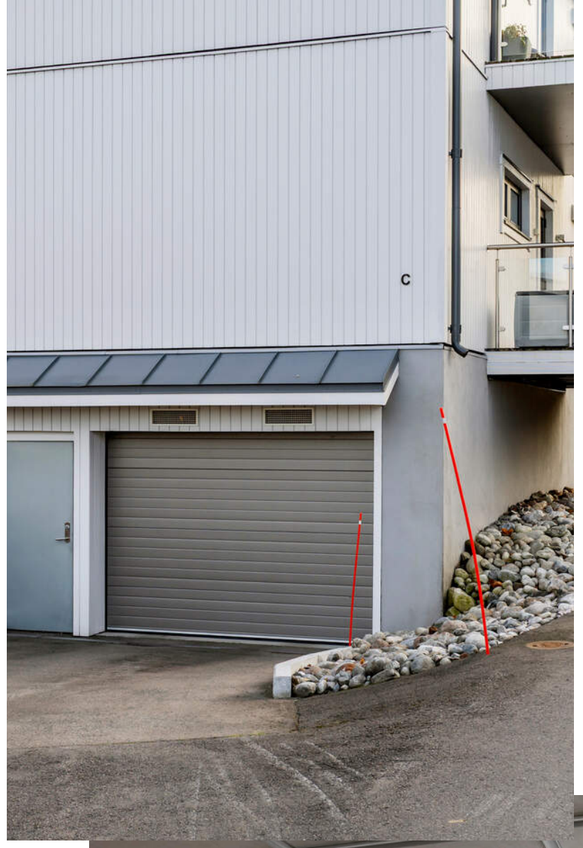



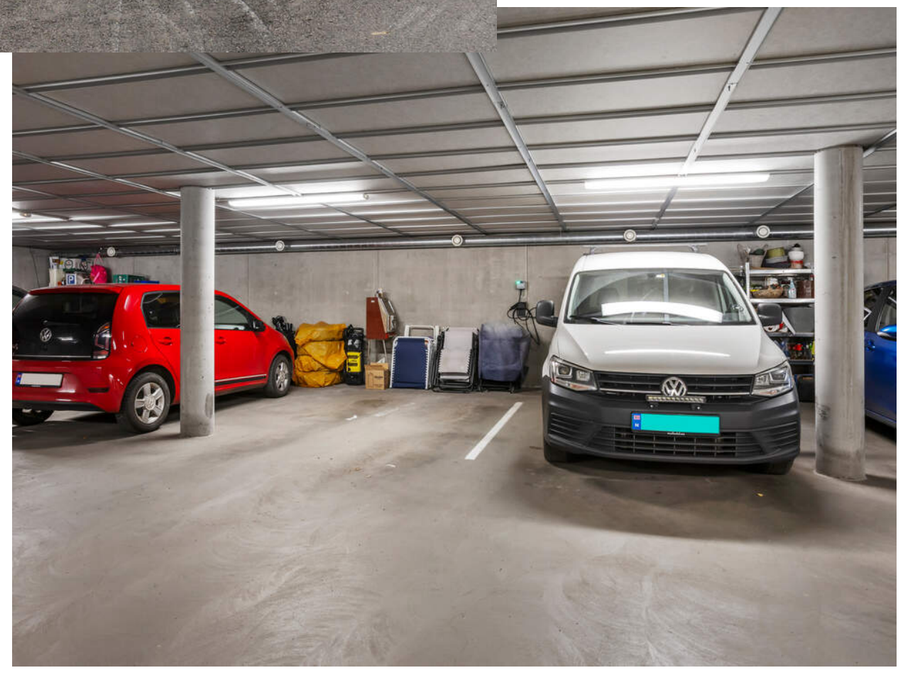













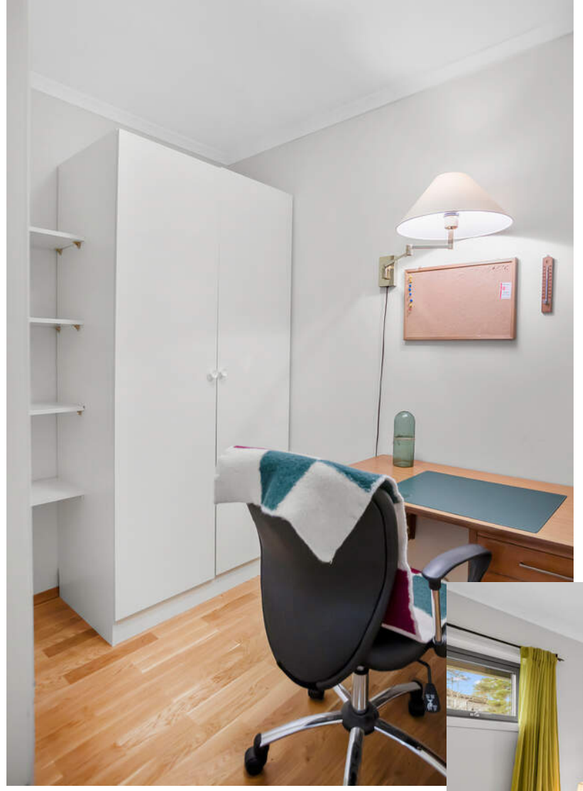

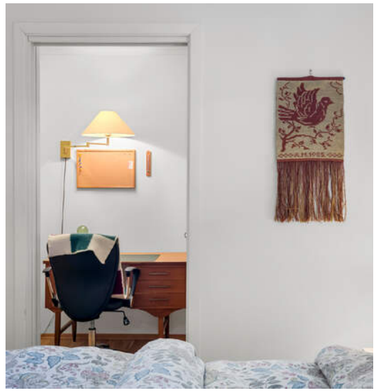

















PLANTEGNING

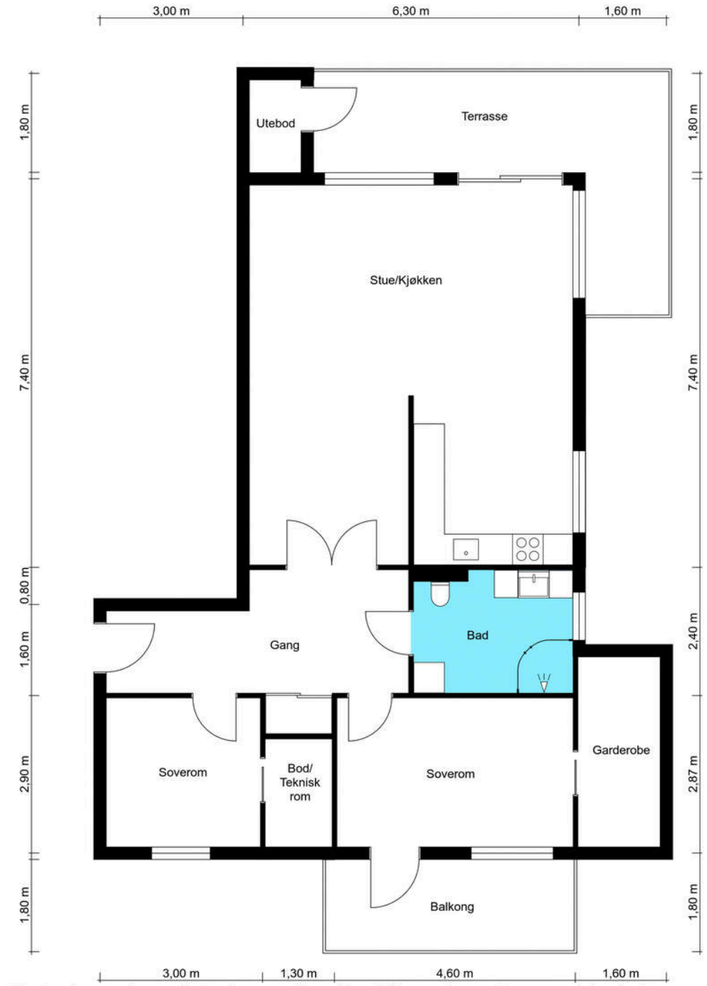

Plantegningen er kun en illustrasjon og er ikke målbar. Målene er innvendige, og avvik kan forekomme.

PRAKTISK INFORMASJON

TAKST OG TILSTAND

Byggemåte
Utvendig generelt:
Bygningen har grunnmur i betong, yttervegger i stål, betong- og trekonstruksjon og takkonstruksjon i betong. Vinduer med isolerglass. Brann- og lydklassifisert entrédør. Balkong- og terrassedør med isolerglass.

Innvendig generelt:
Etasjeskilleren er av betong. Gulv med parkett og fliser. Vegger og himlinger med sparklet/pussede og malte overflater.
Himlingshøyde: Ca. 2,40 meter, målt i stue.
Varmtvannsbereder, med en kapasitet på ca. 120 liter, fra byggeåret. Boligen har røykvarslere og brannapparat. Sikringer av jordfeilbrytere fra byggeåret.

Bygningssakskyndig
Martin Sjønnesen (befaringsdato: Onsdag, 11. november 2026)

Sammendrag selgers egenerklæring
- Kjenner du til om det er eller har vært utført måling/tiltak knyttet til radon i boligen, enten av deg eller tidligere eiere?
Radon målinger ble utført i 2018, og nye målinger er i prosess - startet i oktober 2026.

- Kjenner du til om det er eller har vært utført arbeid på det elektriske anlegget?
Installasjon av AMS måler den 28.05.2018.

- Kjenner du til om det er eller har vært feil, skader, utført arbeid eller vedlikehold ved boligens varmeanlegg (for eksempel varmepumpe, radiatorer, varmekabler, vannbåren varme eller lignende)?
Vedlikehold utført av Linnerud Consult i juli 2026.

- Kjenner du til om det er eller har vært utført arbeid eller vedlikehold på boligens varmeanlegg?
Service på varmepumpe utført av Linnerud Consult i juli 2026.

Parkering
Fast garasjeplass i felles parkeringsanlegg.
Gateparkering etter områdets bestemmelser.

Innhold
Leiligheten ligger i høy 1. etasje og består av entré, bad, garderobe, teknisk rom, to soverom og stue/kjøkken. Det medfølger én bod på terrassen og én bod i kjelleren.
Garasjeplass. To uteplasser.

Areal
Bruksareal:
Kjeller
BRA-e: 9 kvm
Total BRA: 9 kvm

1. etasje
BRA-i: 103 kvm
BRA-e: 2 kvm
Total BRA: 105 kvm

Terrasse- og balkongareal:



1. etasje: 27 kvm

Arealene er oppgitt av bygningssakkyndig på grunnlag av NS3940(2023). Eventuelle betegnelser på rom er angitt ut fra faktisk bruk, uavhengig av hva som er godkjent hos bygningsmyndighetene. Vedlagte plantegninger er ikke målbare.

Standard
En gjennomgang av leilighetens rom:

Entré/gang:
Entreen gir et godt førsteinntrykk med sine lyse overflater og romslige utforming. Det er malte overflater, parkettgulv og downlights i taket. Inngangspartiet har integrert skyvedørsgarderobe, samt plass til andre smarte oppbevaringssystemer. Praktisk dør i glass mellom entreen og stue/kjøkken, noe som regulerer både støy og temperatur.

Stue/kjøkken:
Lys, romslig og åpen stue med gode møbleringsmuligheter og naturlig soneinndeling for både sofagruppe og spisebord. Stuen fremstår som moderne og innbydende med parkett på gulvet og lyse veggflater som står i stilren kontrast til de sorte vinduskarmene. Store vinduer og skyvedør ut til den største terrassen gir rikelig med dagslys og en nydelig, vidstrakt utsikt mot fjorden. Varmepumpe er montert og den hadde service i juli 2026.

Kjøkkenet ligger i bakkant av stuen og har en hvit, profilert innredning med benkeplate i mørk laminat. Videre er det fliser på veggen og integrerte hvitevarer som ovn, platetopp, oppvaskmaskin og kjøleskap med fryser.

Terrasse:
Leiligheten har to terrasser - en på hver side av bygget. Den største uteplassen måler ca. 18 kvm og ligger utenfor stuen. Dette er en flott, overbygd vinkelterrasse med fjordutsikt og god plass til utemøblene. På denne terrassen har man også tilgang til en praktisk bod. I tillegg er det ytterligere en terrasse utenfor hovedsoverommet. Denne terrassen måler ca. 9 kvm og har nydelige solforhold til sent på kvelden.

Baderom:
Romslig baderom med mørke gulvfliser med underliggende varme, hvite veggfliser og malt tak med downlightsbelysning. Badet har vegghengt toalett, dusjhjørne og servant med innredning og speil. Det er også opplegg og plass til vaskemaskin og tørketrommel. Utskifting av dimmer og lysrør i 2025.

Soverom:
Leiligheten har to gode soverom som begge har plass til seng, nattbord og garderobeskap. Begge rommene har tilgang til praktisk walk-in-closet, og det største soverommet har i tillegg utgang til en egen balkong.

Tilstandsrapporten er en teknisk gjennomgang av boligen og angir bla. eventuelle byggetekniske avvik, konsekvensen av disse, samt kostnadsoverslag på utbedring av avvik som er gitt

TG3.

TILSTANDSGRADER :
TG0: Ingen avvik.
TG1: Mindre avvik.
TG2: Vesentlige avvik og mindre avvik som etter NS 3600 gir TG2.
TG3: Store eller alvorlige avvik.
TGIU: Ikke tilgjengelig for undersøkelse

Av rapporten fremgår TGIU (tilstandsgrad ikke undersøkt), TG2 og TG3 som angir avvik fra normal slitasje, høy alder, bygningsdel som må utbedres, beskrivelser av avvik på undersøkte bygningsdeler uten tilstandsgrad mm.

Boligen har fått følgende TG2:
- Bad: Det registreres svakt fall på gulvet i rommet.
- Varmepumpe: Ingen dokumentasjon på service eller inspeksjon de siste to årene. Varmepumpen har passert halvparten av forventet levetid (12 - 15 år for luft-til-luft).

Avvik på undersøkte bygningsdeler uten tilstandsgrad:
- Det er behov for at en kvalifisert elektrofaglig person kontrollerer det elektriske anlegget.

Tilstandsrapporten er inntatt i salgsoppgaven og inneholder ytterligere informasjon om byggemåte, årsak bak tilstandsgrader, konsekvens og anslag på eventuelle utbedringskostnader. Ettersom kjøper regnes å være kjent med forhold som tydelig fremkommer av tilstandsrapporten oppfordres interessenter til å sette seg grundig inn i rapporten i sin helhet og kontakte bygningssakyndig ved eventuelle bygningstekniske spørsmål.

Oppvarming
- Elektrisk oppvarming.
- Varmekabler på badet.
- Varmepumpe i stue.

Dersom rom for varig opphold ikke har vegg- eller fastmonterte varmekilder ved visning følger dette heller ikke med.

Info strømforbruk
Leiligheten som selges er et dødsbo, og eksakte utgifter til strøm er ikke kjent.

Info energiklasse
Alle eiendommer som selges/leies ut skal ha energiattest. Unntak gjelder blant annet for frittstående bygninger med bruksareal mindre enn 50 m². Det er eier som plikter å fremlegge energiattest og er selv ansvarlig for at opplysningene er riktig. For ytterligere informasjon se www.energimerking.no. Dersom eier har energimerket eiendommen vil komplett energiattest fås ved henvendelse til megler.

Hvitevarer

Det gjøres oppmerksom på at kun integrerte hvitevarer på kjøkken medfølger ved overdragelsen.
Medfølgende hvitevarer leveres uten noen form for garantier, ut over eventuell gjenværende leverandørgaranti.



KJERNEINFORMASJON

BESKRIVELSE AV EIENDOMMEN

Tomtestørrelse
4 149,70 m²

Beskrivelse av tomt
Fine fellesområder rundt bebyggelsen med plen, diverse beplantning og noe lekeareal for de yngste. Det er asfalterte veier, felles parkeringsplass og felles garasjekjeller hvor seksjonen disponerer én fast plass.

ØKONOMI

Om sameiet
Sameiet består av 12 boligseksjoner (gnr. 5, bnr. 2 seksjonene 1 til 12 i Holmestrand kommune) i henhold til kommunens seksjoneringsvedtak tinglyst den 23. Juli 2014.

Info fra styret:
Det er ikke planlagt større påkostninger ut over vanlig vedlikehold, og derfor ingen planlagt endring av felleskostnader.
Sameie Kringen har en egenkapital pr 31.10.2026 på ca. kr 725 000, hvorav denne boenheten har 1/12.

I eierseksjonssameier blir kjøper eier av en sameieandel i eiendommen og får enerett til bruk av sin eierseksjon med eget seksjonsnummer i bygget. Kjøper du en eierseksjon i et eierseksjonssameie, reguleres eierforholdet av lov om eierseksjoner samt vedtekter og husordensregler i sameiet. Vanligvis kan du kjøpe, selge, leie ut og belåne boligen helt fritt. Vedtektene kan inneholde rådighetsbegrensninger. I henhold til eierseksjonsloven er det forbud mot kortidsutleie av seksjonen i sin helhet mer enn 90 døgn i året.
Vi oppfordrer alle til å sette seg inn i vedtekter, husordensregler, regnskap, budsjett og årsberetning. Dokumentene vil være tilgjengelig hos meglerforetaket. Det gjøres oppmerksom på at fellesgjeld og felleskostnader kan variere over tid som følge av beslutninger foretatt i sameiets styre og/eller generalforsamling, f.eks. ved endringer i kostnadsnivå som økte offentlige avgifter, vedlikeholdsbehov, renteendringer ol.

Ingen kan direkte eller indirekte erverve mer enn to boligseksjoner i et boligsameie i flg. eierseksjonsloven §23. Dersom et erverv har funnet sted i strid med eierseksjonslovens regler kan Kartverket nekte overskjøting. Dersom overskjøting blir nektet, er kjøper likevel forpliktet til å gjennomføre handelen med selger, og oppgjør til selger vil finne sted tross manglende overskjøting.

For felles ansvar og forpliktelser hefter den enkelte sameier i forhold til sin sameiebrøk, jf. eierseksjonsloven § 30.

Felleskostnader pr. mnd
4.000,-

Felleskostnader inkluderer
Felleskostnadene er kr 12 000 pr kvartal som betales forskuddsvis 1. jan - 1. apr - 1. juli - 1. okt.

Felleskostnadene inkluderer TV/internett, trappevask og brøyting. Vaktmester klipper plen.

Månedlige felleskostnader som ikke er spesifiserte, dekker boligselskapets driftskostnader.

Felleskostnader kan justeres av sameiet i henhold til vedtak fattet av årsmøte/generalforsamling, samt ved endringer i kostnadsnivå, herunder renteendringer, offentlige avgifter og andre løpende driftskostnader.

Styregodkjennelse
Det kreves ikke styregodkjennelse av kjøper, men sameiet skal underrettes skriftlig om eierskiftet.

Dyrehold
Dyrehold er tillatt. Dyreholdet må ikke være til sjenanse for de øvrige brukerne av eiendommen. Sameiet kan likevel forby dyrehold i vedtektene eller ordensreglene. Har sameiet forbudt dyrehold kan seksjonseieren likevel holde dyr dersom gode grunner taler for det og dyreholdet ikke er til ulempe for de øvrige brukerne av eiendommen.

Formuesverdi primær
850.711,- for 2024

Formuesverdi sekundær
3.402.843,- for 2024

Info kommunale avgifter
De kommunale avgiftene inkluderer vann-, avløp- og renovasjonsgebyr. Det kan forekomme variasjoner i avgiftene som følge av forbruk og eventuelle endringer i gebyrer og avgifter.

Kommunale avgifter
22.572,- for 2025

Eiendomsskatt
4.144,- for 2025

Info eiendomsskatt
Det er eiendomsskatt på boliger, fritidsboliger og øvrige eiendommer i kommunen. Beløpet faktureres av kommunen sammen med kommunale avgifter.

Kjøpers ansvar for øvrige sameieres mislighold
For felles ansvar og forpliktelser hefter den enkelte sameier i forhold til sin sameiebrøk, jf. eierseksjonsloven § 30

Info formuesverdi
Stortinget har vedtatt en ny modell for beregning av formuesverdi for bolig. Den nye utregningsmodellen beregner boligverdier basert på grunnkretser i stedet for kommuner, og skal benyttes fra og med inntektsåret 2026.

Dette kan medføre at markedsverdien settes høyere eller lavere enn tidligere og innebærer at både selger og megler kan benytte tall som ikke nødvendigvis er oppdaterte på tidspunktet for utarbeidelse av salgsoppgaven.

Det tas derfor forbehold om at formuesverdien kan bli endret og eventuelt øke ved endelig fastsettelse i skatteåret.

For primærbolig utgjør formuesverdien 25 % av beregnet eller dokumentert markedsverdi opptil kr 14 000 000, og deretter 70 % av den delen som overstiger dette beløpet.

For sekundærbolig utgjør formuesverdien 100 % av beregnet eller dokumentert markedsverdi.

Andre utgifter
- Kommunale avgifter - fakturert beløp i 2025 var kr. 22.572,-
- Eiendomsskatt - ca. kr. 4144,- pr. år.
- Felleskostnader - kr. 12.000,- pr. kvartal.
- Strøm etter forbruk.
- Forsikring og/eller alarm etter egen avtale.

Forbruk og utgifter vil variere avhengig av antall medlemmer i husstanden, ønsket innetemperatur, fordelsavtaler, kanalvalg, hastighet på internett etc.

OFFENTLIGE FORHOLD

Ferdigattest/Midlertidig brukertillatelse
Ferdigattest er en sluttattest fra bygningsmyndighetene om at et søknadspliktig tiltak er ferdigstilt. At evt. ferdigattest / midl. brukstillatelse eksisterer, gir ingen garanti for at det ikke er utført arbeid som ikke er byggemeldt eller godkjent.
Det foreligger ferdigattest på eiendommen - leilighetsbygg 2 etasjer med parkeringskjeller - datert 11.05.2014.

Tinglyste heftelser og rettigheter
På eiendommen er det tinglyst følgende heftelser og rettigheter som følger eiendommens matrikkel ved overskjøting til ny hjemmelshaver:

3903/5/2/3:
13.04.1984 - Dokumentnr: 1865 - Erklæring/avtale
Vegvesenets betingelser vedtatt
Overført fra: Knr:3903 Gnr:5 Bnr:2
Gjelder denne registerenheten med flere

03.11.1992 - Dokumentnr: 4629 - Erklæring/avtale
Rettighetshaver: Knr:3903 Gnr:5 Bnr:48
Bestemmelse om vannledning
Med flere bestemmelser
Overført fra: Knr:3903 Gnr:5 Bnr:2
Gjelder denne registerenheten med flere

23.07.2014 - Dokumentnr: 616421 - Seksjonering
Opprettet seksjoner:
Snr: 3
Formål: Bolig
Tilleggsdel: Bygning
Sameiebrøk: 103/1336

01.01.2018 - Dokumentnr: 202846 - Omnummerering ved kommuneendring
Tidligere: Knr:0702 Gnr:5 Bnr:2 Snr:3

01.01.2020 - Dokumentnr: 776107 - Omnummerering ved kommuneendring
Tidligere: Knr:0715 Gnr:5 Bnr:2 Snr:3

01.01.2024 - Dokumentnr: 322892 - Omnummerering ved kommuneendring
Tidligere: Knr:3802 Gnr:5 Bnr:2 Snr:3

Regulerings- og arealplaner
Eiendommen ligger i et område regulert til boligbebyggelse ved reguleringsplanen datert 2013. Videre er eiendommen avsatt til boligbebyggelse, nåværende, ved kommuneplanens arealdel datert 2023.
Utsnitt av plan med tilhørende bestemmelser kan fås ved henvendelse til megler.

Vei/Vann/Avløp
Eiendommen har adkomst via privat vei med felles vedlikeholdsansvar. Eiendommen er tilknyttet kommunalt ledningsnett via private stikkledninger. Eier er selv ansvarlig for private stikkledninger til bygningen. For private fellesledninger er det normalt solidarisk vedlikeholdsplikt.

Radonmåling
Det gjøres oppmerksom på at det ved utleie er krav til å gjennomføre radonmåling, og at forsvarlige nivåer skal kunne dokumenteres. Kravet gjelder alle typer utleieboliger, inkludert leiligheter og hybler i tilknytning til egen bolig, såfremt det betales husleie. I de tilfeller hvor det ikke er opplyst at selger har kunnskap om eiendommens radonnivå må kjøpere som ønsker å leie ut hele eller deler av eiendommen, særskilt være oppmerksom på at de overtar ansvaret for den usikkerheten dette medfører. Se http://www.nrpa.no for nærmere informasjon.

Adgang til utleie
Seksjonseieren disponerer fritt over egen seksjon med de begrensningene som følger av sameieforholdet og eierseksjonsloven, jf. eierseksjonsloven § 24. Seksjonseieren kan fritt selge, pantsette og leie ut sin egen seksjon.

Korttidsutleie av hele boligseksjonen i mer enn 90 døgn årlig er ikke tillatt. Med korttidsutleie menes utleie i inntil 30 døgn sammenhengende. Grensen på 90 døgn kan fravikes i vedtektene og kan i så fall settes til mellom 60 og 120 døgn. Slik beslutning krever et flertall på minst to tredjedeler av de avgitte stemmene på årsmøtet.

Sameiets styre skal underrettes skriftlig om alle overdragelser og leieforhold.

Det er krav til forsvarlige radonnivåer på utleieboliger. I de tilfeller hvor det ikke særskilt er opplyst at selger har kunnskap om eiendommens radonnivå må kjøpere som ønsker å leie ut hele eller deler av eiendommen, særskilt være oppmerksom på at de overtar ansvaret for den usikkerheten dette medfører. Se http://www.nrpa.no for nærmere informasjon.

PRISANTYDNING INKLUDERT OMKOSTNINGER

Omk. kjøper beskrivelse
4 990 000,00 (Prisantydning)

_____
4 990 000,00 (Kontraktsum totalt)

Omkostninger

13 300,00 (Boligkjøperforsikring * (valgfritt))
124 750,00 (Dokumentavgift)
545,00 (Tinglysningsgebyr pantedokument)
545,00 (Tinglysningsgebyr skjøte)

_____
125 840,00 (Omkostninger totalt (uten Boligkjøperforsikring))
139 140,00 (Omkostninger totalt (med Boligkjøperforsikring))

_____
5 115 840,00 (Totalpris inkl. omkostninger (uten Boligkjøperforsikring))
5 129 140,00 (Totalpris inkl. omkostninger (med Boligkjøperforsikring))

_____

Vi gjør oppmerksom på at ovennevnte totalsum er beregnet ut fra kjøpesum tilsvarende prisantydning. Det tas forbehold om endring i gebyrer.

Betalingsbetingelser
Kjøpesum med tillegg av omkostninger skal være disponibelt på meglers klientkonto innen overtagelse. Normalt innebærer dette at fullt oppgjør må være innbetalt på meglers klientkonto senest to virkedager før avtalt overtagelsesdato. Eventuelle vilkår knyttet til innbetalingen, eksempelvis pantedokument som skal tinglyses til fordel for kjøpers bank, må være megler i hende i god tid før overtagelse kan finne sted.

Kjøpesummen skal innbetales fra norsk finansinstitusjon og/eller kjøpers konto i norsk finansinstitusjon. Eventuell egenkapital skal innbetales i én samlet betaling fra kjøpers egen konto i norsk finansinstitusjon.

Alle eiendomsmeglingsforetak har lovpålagt forsikring av klientmidler begrenset oppad til kr 45 mill. Enkeltsaker er forsikret inntil kr 15 mill. Dersom kjøpers låneinstitusjon krever tilleggsforsikring ved omsetning over 15 millioner, må kjøper selv eller dennes låneinstitusjon dekke utgiftene forbundet med dette.

Lovanvendelse
Eiendommen selges etter reglene i avhendingsloven. Salgsoppgaven er basert på de opplysningene selger har gitt til megler, den bygningssakyndiges tilstandsrapport, samt opplysninger innhentet fra kommunen, Kartverket og andre tilgjengelige kilder. Selger har godkjent salgsoppgaven. Det er viktig at kjøper setter seg grundig inn i alle salgsdokumentene, herunder salgsoppgave, tilstandsrapport og selgers egenerklæring. Kjøper anses kjent med forhold som er tydelig beskrevet i salgsdokumentene, og slike forhold kan ikke påberopes som mangler. Dette gjelder uavhengig av om kjøper har lest dokumentene. Alle interessenter oppfordres til å undersøke eiendommen nøye, gjerne sammen med fagkyndig før bud inngis. Kjøper som velger å kjøpe usett kan ikke gjøre gjeldende som mangel noe han burde blitt kjent med ved undersøkelsen. Dersom det er behov for avklaringer, anbefaler vi at interessenter rådfører seg med eiendomsmegler eller egne rådgivere før det legges inn bud.

En bolig som har blitt brukt i en viss tid, har vanligvis blitt utsatt for slitasje og skader kan ha oppstått. Slik bruksslitasje må kjøper regne med, og det kan avdekkes enkelte forhold etter overtakelse som nødvendiggjør utbedringer. Normal slitasje og skader som nødvendiggjør utbedring, er innenfor hva kjøper må forvente og vil ikke utgjøre en mangel. Kjøper og selgers rettigheter og plikter reguleres av avtalen mellom partene, samt informasjonen som har vært tilgjengelig for kjøperen i forbindelse med handelen. Avtalen utfylles av avhendingsloven, og det gjelder ulike avtalevilkår avhengig av om kjøper er forbrukerkjøper eller ikke. Dette er nærmere beskrevet nedenfor.

På grunn av ulike avtalevilkår kan selger vurdere bud fra en som ikke er forbruker, ulikt fra en forbrukers bud. Dersom kjøper ikke er forbruker, er selger sitt mulige mangelsansvar begrenset fordi eiendommen selges «som den er». Selger kan ikke ta «som den er» forbehold ovenfor en forbrukerkjøper. Selv et lavere bud fra en som ikke er forbruker kan foretrekkes fordi begrensningen i mulig mangelsansvar kan ha egenverdi for selger. Selger står fritt til å forkaste eller akseptere ethvert bud, og er for eksempel ikke forpliktet til å akseptere høyeste bud. Budgiver skal i budskjemaet avgi egenerklæring om budgiver er forbruker eller næringsdrivende/person som hovedsakelig handler som ledd i næringsvirksomhet.

Forbrukerkjøp - definisjon: Med forbrukerkjøp menes kjøp av eiendom når kjøperen er en fysisk person som ikke hovedsakelig handler som ledd i næringsvirksomhet.

Forbruker - avtalevilkår: Eiendommen har en mangel dersom den ikke er i samsvar med kravene som følger av avtalen, eller det foreligger brudd på bestemmelsene i avhendingsloven §§ 3-2 til 3-8. Hvis eiendommen ikke er i samsvar med det kjøperen må kunne forvente ut ifra alder, type og synlig tilstand, kan det være grunnlag for mangelskrav. Det samme gjelder hvis det er holdt tilbake eller gitt uriktige opplysninger om eiendommen. Dette gjelder likevel bare dersom man kan gå ut ifra at det virket inn på avtalen at opplysningen ikke ble gitt eller at feil uriktige opplysninger ikke blir rettet i tide på en tydelig måte. Boligen kan ha en mangel etter avhendingsloven § 3-3 dersom det er avvik mellom opplyst og faktisk innvendig areal, forutsatt at avviket er på 2% eller mer og minimum 1 kvm.

Ved beregning av et eventuelt prisavslag eller erstatning må kjøper selv dekke tap/kostnader opptil et beløp på kr. 10 000 (egenandel).

Ikke-forbruker (næringsdrivende) - definisjon: Hvis kjøper er en juridisk person, eller en fysisk person som hovedsakelig handler som ledd i næringsvirksomhet, vil kjøpet ikke anses som et forbrukerkjøp.

Ikke-forbruker - avtalevilkår: Eiendommen har en mangel dersom den ikke er i samsvar med kravene som følger av avtalen. Eiendommen selges «som den er», og selgers ansvar utover det konkret avtalte er da begrenset etter avhendingsloven § 3-9, første ledd andre setning. Avhendingsloven § 3-3 andre ledd fravikes, og hvorvidt boligens arealsvikt utgjør en mangel vurderes etter avhendingsloven § 3-8. Informasjon om kjøpers undersøkelsesplikt, herunder oppfordringen om å undersøke eiendommen nøye, gjelder også for kjøpere som ikke anses som forbrukere.

Interessenter og kjøper må godta at selger og megler bruker elektronisk kommunikasjon i salgsprosessen.

Dersom kjøper er utenlandsk statsborger kreves det at vedkommende har et såkalt D-nummer til erstatning for norsk personnummer. Rekvirering av D-nummer må sendes Kartverket samtidig med innsending av skjøtet for tinglysing. Skjøtet blir liggende i Kartverket inntil kjøper har fått D-nummer av Skatteetaten. Når Kartverket har mottatt D-nummeret fra Skatteetaten, vil skjøtet bli tinglyst umiddelbart. Rekvisisjon av D-nummer i forbindelse med tinglysing av skjøte vil ofte medføre at oppgjør og utbetaling til selger blir forsinket med noen uker. Kjøper må i disse tilfellene enten ta forbehold i bud om forsinket utbetaling til selger, eller være forberedt på å dekke forsinkelsesrenter til selger. Kontakt ansvarlig megler for informasjon før budgivning.

Dødsbo
Det gjøres spesielt oppmerksom på at dette er salg av eiendom for et dødsbo. Arvingene har begrenset kjennskap til eiendommen, og de er derfor ikke kjent med feil eller mangler utover det som fremkommer av salgsmateriellet. Interessenter oppfordres til å foreta grundige undersøkelser, gjerne sammen med takstmann eller annen fagkyndig. Kjøper gjøres oppmerksom på at boligen ikke vil bli ytterliggere rengjort i forbindelse med overtakelsen.

ØVRIGE KJØPSFORHOLD

Overtakelse
Overtakelse etter avtale med selger. Interessenter oppfordres til å angi ønsket overtakelse i budskjema.

Skjøte sendes for tinglysing i forbindelse med oppgjøret. Oppgjør forutsetter at det er gjennomført overtagelse og at partene har signert en overtakelsesprotokoll og sendt denne til oppgjørsavdelingen slik som avtalt i kontrakt. Det forutsettes at skjøte tinglyses i kjøpers navn. Hvis interessenter mot formodning ikke ønsker tinglysing av skjøte må det tas forbehold om dette i kjøpetilbudet.

Budgivning
Bud kan legges inn på nettannonsen på "gi bud" knappen eller via hjemmesiden. Ved elektronisk budgivning så kan bud legges inn trygt og enkelt med bank-ID. Megler kan også kontaktes for tilsendelse av budskjema og budskjema finnes også i salgsoppgaven.

All budgivning må foregå ved skriftlighet. Ta kontakt med megler dersom det er behov for bistand for å inngi bud.

Eiendomsmegler skal legge til rette for en forsvarlig avvikling av budrunden og kan ikke videreformidle bud med en kortere akseptfrist enn kl. 12.00 første virkedag etter siste annonserte visning. Etter klokken 11:30 anbefaler vi akseptfrist på minimum 30 minutter.

Megler kan ikke formidle bud med forbehold om at budet eller forbehold i budet skal holdes skjult (hemmelig) for andre budgivere og interessenter.

Megler tar ikke noe ansvar for forsinkelser på el- eller telenettet. Under budrunden kan akseptfristene kortes inn ved mottakelse av nye bud. Akseptfristen fra kjøper er absolutt. Det betyr at dersom selger velger å akseptere budet, må kjøper meddeles aksept innen utløpet av akseptfristen. Dersom du utsetter inngivelse av bud til tett opp mot akseptfristen, er det en reell fare for at eiendommen kan bli solgt før ditt bud fremkommer til megler.

Boligselgerforsikring
Selger har tegnet boligselgerforsikring. Selgers egenerklæringsskjema er vedlegg til dette prospekt. Forsikringsvilkår kan fås ved henvendelse til megler.

Boligkjøperforsikring
Mange kjøpere har anledning til å tegne boligkjøperforsikring. Vedlagt i salgsoppgaven følger informasjon om Boligkjøperforsikring fra Söderberg & Partners. Boligkjøperforsikring er en rettshjelpsforsikring som gir trygghet og profesjonell juridisk hjelp dersom det oppdages uventede feil eller mangler ved boligen de neste fem årene. Les mer om Boligkjøperforsikring i vedlagte materiell eller på https://www.soderbergpartners.no/eiendom/boligkjoper/.

Innbo og løsøre
Med mindre annet er uttrykkelig avtalt gjelder NEF´s normgivende liste over løsøre og tilbehør, se vedlagt liste til salgsoppgaven. Til orientering er det full avtalefrihet om hva som skal følge med bolig og fritidsbolig ved salg. I de tilfeller det medfølger hvitevarer i handelen, overleveres disse uten noen form for garanti utover leverandørgaranti.

Eier
Tom Kjetil Murberg
Eli-Ann Murberg Casso

Tilbud på lånefinansiering
Vi bistår gjerne med å etablere kontakt med ulike banker, men vi har ingen fast bankforbindelse som vi benytter. Vi mener at vilkårene i ulike finansinstitusjoner varierer fra kundegruppe til kundegruppe, og kan derfor ikke anbefale en bestemt bank, men hjelper mer enn gjerne med å finne en bank som kan tilby deg gode lånevilkår.

Meglers vederlag
Det er avtalt provisjonsbasert vederlag tilsvarende 1,00 % av salgssum. Estimert provisjon kr. 50 000 (beregnet av prisantydning inkl. evt. andel fellesgjeld, minimum kr. 50 000).
I tillegg er det avtalt følgende faste vederlag: Elektronisk signeringsgebyr kr 500, Kredittkostnad kr 4 000, Markedspakke kr 24 900, Oppgjørshonorar kr 7 500, Spørring i grunnboken kr 500, Tilretteleggingsgebyr kr 16 900, Visning (pr. stk. / pr. time) kr 3 500
Utlegg og andre utgifter: Interiørveiledning kr 2 500, Utlegg fotograf kr 4 000, Utlegg kommunale opplysninger kr 3 965, Utlegg opplysninger forretningsfører kr 5 195, Utlegg tilstandsrapport/takst (Faktureres direkte fra takstmannen). kr 7 500, Utlegg tinglysingsgebyr sikringsobligasjon/urådighet kr 545, Eierskiftegebyr, selger kr 1 000
Sum vederlag kr. 107 800
Sum utlegg og andre utgifter kr. 24 705
Totalt kostnadsoverslag kr. 132 505
Hvis oppdragsgiver tegner boligselgerforsikring, kommer dette i tillegg til ovennevnte utlegg og andre utgifter. Avtalte vederlag, satser og utlegg kan variere mellom eiendommer.

Proaktiv Gruppen AS og eiendomsmeglingsforetakene som er tilknyttet Proaktiv har samarbeid med forskjellige foretak som tilbyr forbrukerne produkter eller tjenester i forbindelse med et salgsoppdrag. Våre samarbeidspartnere er: Søderberg & Partners AS - formidler av boligkjøperforsikring, Gjensidige - formidler av boligselgerforsikring, Meglerfront - leverandør av digitale oppgjørsskjemaer og overtakelsesprotokoller som også inneholder tilbud til forbruker om tilpassede strøm-, internett - og alarmtjenester, Vend Marketplaces AS og Bomega AS - markedsplasser på nett, Schibsted - markedsføring i SOME, Eiendomsverdi - formidler av nabolagsprofiler. Hvilke produkter/ tjenester kjøper og selger får i forbindelse med oppdraget, kan variere ut fra hvor i landet eiendommen ligger.

Personopplysningsloven
Vi gjør oppmerksom på at vi lagrer personopplysninger på interessenter, budgivere og kjøpere. Videre opplyser vi at mulighetene for å slette sine personopplysninger er begrenset, som følge av at eiendomsmeglingsforetak har plikt til å oppbevare kontrakter og dokumenter i minst 10 år, iht. eiendomsmeglingsforskriften. Du kan lese om vår behandling av personopplysninger i vår personvernerklæring på https://proaktiv.no/personvernerklæring

Hvitvaskingsreglene
Det følger av lov om tiltak mot hvitvasking og terrorfinansiering at meglerforetaket er forpliktet til å foreta kundetiltak av begge parter i handelen. For oppdragsgiver skjer dette i forbindelse med inngåelse av oppdraget, og for kjøper på tidspunkt for kontraktsinngåelse. Dersom slik kundekontroll ikke kan gjennomføres, er meglerforetaket pålagt å avstå fra gjennomføring av oppgjøret. Partene er selv ansvarlig for eventuelle kostnader og ansvar dette kan medføre uten at det kan anføres et kontraktsrettslig ansvar overfor meglerforetaket.

Vedlegg til salgsoppgave
Vedleggene er en del av den komplette salgsoppgaven. Det er viktig at interessenter setter seg godt inn i vedleggene og kontakter megler med eventuelle spørsmål før bud inngis.

Ferdigattest/brukstillatelse datert
Søndag, 11. mai 2014

Grunnboksdato
Mandag, 23. november 2026

Dato salgsoppgave
23.11.2026

VEDLEGG

enova

Energiattest



Adresse	**Hvittingfossveien 37C, 3083 HOLMESTRAND**
Dato for energimerking **11.11.2026**	Merkenummer **Energiattest-2026-383968**
Bygningskategori **Boligblokker**	Bygningsnummer **300403578**
Gårdsnummer **5**	Bruksnummer **2**
Seksjonsnummer **4**	Bruksenhetsnummer **H0201**

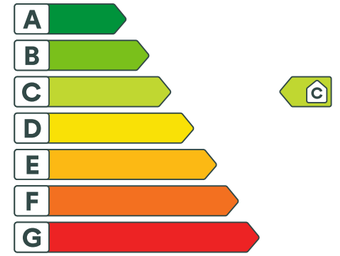

Om energikarakteren

Energikarakteren angir bygningens samlede energitilstand, hensyntatt bla. isolasjonsstandard for bygningskropp, ventilasjons- og oppvarmingsløsning. Energikarakteren er teoretisk beregnet ut fra standardisert bruk, standardiserte ventilasjonsluftmengder og standard referanseklima med utgangspunkt i klimadata fra Oslo-området. Den gjenspeiler ikke nødvendigvis faktisk energibruk, eller hvor høye energikostnader som kan forventes.

Data i denne energiattesten er beregnet ut fra opplysninger som er gitt av boligeier eller den boligeier har gitt fullmakt. Der opplysninger ikke er oppgitt, brukes typiske standardverdier for den aktuelle bygningstypen og byggeår.

Boliginformasjon

Byggeår **2014**	Bygningstype **Leilighet**
Bruksareal **114,0 m²**	Oppvarmet bruksareal **103,0 m²**
Oppvarmet etasje **1**	Bygningsmateriale **Betong**
Oppvarming **Elektrisitet, Varmepumpe**	
Ventilasjon **Balansert ventilasjon**	

Grunnlag for energikarakteren

Energikarakter bestemmes av beregnet vektet levert energi i standard referanseklima med utgangspunkt i klimadata fra Oslo-området, og norsk standard for beregning av bygningers energi- og effektbehov (NS 3031:2025), der ulike energibærere vektes ulikt. Fjernvarme og bioenergi avlaster kraftnettet og vektes derfor gunstig.

Beregnet klimakorrigert vektet levert energi

kWh/m² per år **102,16**

Tilstandsrapport

Norske Boligrapporter

Hvittingfossveien 37 C, 3083 HOLMESTRAND

HOLMESTRAND kommune

gnr. 5, bnr. 2, snr. 3

Sum areal alle bygg: BRA: 114 m² BRA-i: 103 m²



Befaringsdato: 11.11.2026 **Rapportdato:** 11.11.2026 **Oppdragsnr.:** 22424-1984 **Referansenummer:** DQ5758

Foretak: BOLIGKONSULT AS

Norske Boligrapporter NITO

Rapporten kan brukes i inntil ett år etter befaringsdato, og kan ikke gjenbrukes ved flere boligsalg i denne perioden.
Skjer det endringer, oppstår skader også videre på boligen, bør du som selger be om oppdatert rapport.

Boligkonsult AS

Boligkonsult AS utfører de fleste typer takseringstjenester i Oslo og omegn. Vi er bygningssakkyndige med bred bransjeerfaring. Alle våre sakkyndige er utdannede fagskoleingeniører, og har over en årrekke tilegnet seg kunnskaper fra enkle oppussingsprosjekter, til større bolig- og industribygg.
Bedriften er medlem av NITO som et stempel på seriøsitet.

Norske Boligrapporter

Rapportansvarlig

Martin Sjønnesen

Martin Sjønnesen
Uavhengig Takstingeniør
post@bolig-konsult.no
948 21 574

Norske Boligrapporter

Hvittingfossveien 37 C, 3083 HOLMESTRAND
Gnr 5 - Bnr 2
3903 HOLMESTRAND

BOLIGKONSULT AS
Hagen Johansens vei 12
1406 SKI

Dette trenger du å vite om tilstandsrapporten



Hva er en tilstandsrapport?

En tilstandsrapport beskriver synlige skader/avvik eller tegn på skader/avvik på boligen. Rapporten fremhever vanligvis ikke positive egenskaper ved boligen.



Hva vurderer en bygningssakkyndig?

Den bygningssakkyndige vurderer boligen ut fra hva man kan forvente av en bygning av samme alder og type. Vurderingen gjøres som regel mot hvordan det var vanlig å bygge og regler som gjaldt da boligen ble oppført (søknadstidspunktet). Forhold som er vanlige for bygningens alder, slik som slitasje etter normal bruk regnes ikke som avvik.



Hva inneholder tilstandsrapporten?

Den bygningssakkyndige undersøker rom og bygningsdeler slik det kommer frem av Forskrift til avhendingsloven. Tilstandsrapporten inneholder bare avvik som den bygningssakkyndige kan se eller kontrollere med enkle hjelpemidler. Det gjøres ikke nærmere undersøkelser slik som åpning av vegger eller andre bygningsdeler. I vegg mot våtrom og rom under terreng kan det borres et hull for å gjøre enkle undersøkelser slik som fuktsøk.

Når du kjøper en brukt bolig

Når du kjøper en brukt bolig, er det viktig å være oppmerksom på at dette ikke kan sammenlignes med å kjøpe en ny bolig. Måten boligen ble bygget på kan være annerledes enn i dag. Bygninger svekkes over tid, og utsettes for slitasje blant annet på grunn av bruk og vær og vind. Mange boliger fornyes helt eller delvis, noen i flere omganger, eller det oppføres tilbygg. Særlig for boliger som er pusset opp eller endret, er det viktig å merke seg at fornyelse av overflater ikke nødvendigvis betyr at bygningsdeler under er forbedret.

Vurdering mot byggeregler

Den bygningssakkyndige vil vurdere boligen mot hvordan det var vanlig å bygge og regler som gjaldt på søknadstidspunktet. Den bygningssakkyndige ser etter avvik som har betydning for og som reduserer boligens funksjon og verdi, og som kommer frem av Forskrift til avhendingslova.

Tilstandsrapporten beskriver ikke hele boligen

BYGNINGSSAKKYNDIGE SER FOR EKSEMPEL IKKE PÅ

• vanlig slitasje og normal vedlikeholdstilstand • bagatellmessige forhold som ikke påvirker bygningens bruk eller verdi vesentlig • etasjeskillere • tilleggsbygg slik som garasje, bod, anneks, naust også videre • utvendige trapper • støttemurer • skjulte installasjoner • installasjoner utenfor bygningen • full funksjonstesting av el- og VVS-installasjoner • geologiske forhold og bygningens plassering på grunnen • bygningens planløsning • bygningens innredning • løsøre slik som hvitevarer • utendørs svømmebasseng og pumpeanlegg • bygningens estetikk og arkitektur • bygningens lovlighet (bortsett fra bruksendringer, brannceller og forhold som åpenbart kan påvirke helse, miljø og sikkerhet) • fellesarealer (med mindre boligeier har vedlikeholdsplikt for fellesarealer og dette er kjent for bygningssakkyndig, eller fellesarealet har en særlig tilknytning til boligen).

© iVerdi 2026

Tilstandsrapportene, inkludert malen, standardtekstene fra iVerdi og sammenstillingen av eiendomsrelatert informasjon i tilstandsrapportene er vernet etter åndsverkloven og kan kun benyttes av kunder hos iVerdi. For andre aktører er eksemplarfremstilling av tilstandsrapporter, malen, standardtekster, databaseinnhold, som utskrift og annen analog eller elektronisk kopiering til bruk som grunnlag for tilsvarende rapporter, eller uttrekk og gjenbruk av databaseinnhold, bare tillatt når det er hjemlet i lov (kopiering til privat bruk, sitat o.l.) eller etter avtale med iVerdi. iVerdi reserverer seg uttrykkelig mot at åndsverk, databaser og annet innhold benyttes til tekst- og datautvinning, herunder kopiering av data, trening og utvikling av kunstig intelligens. Utnyttelse i strid med lov eller avtale kan medføre erstatnings- og straffeansvar.

Ved å godkjenne takstrapporten eller ved bruk av denne, aksepteres det at iVerdi fritt kan benytte og overføre herunder data og informasjon relatert til eiendommen som fremkommer i takstrapporten slik iVerdi til enhver tid finner det formålstjenlig innenfor begrensningene som følger av lov, herunder personopplysningsloven, åndsverksloven, forretningshemmelighetsloven og sikkerhetsloven. Aksepten gjelder ikke bruk av direkte identifiserbare personopplysninger. iVerdi får eierskap til data og informasjon som er sammenstilt med andre data og informasjon, samt resultater fra slike bearbeidelser, sammenstillinger og analyser.

Hvittingfossveien 37 C, 3083 HOLMESTRAND
Gnr 5 - Bnr 2
3903 HOLMESTRAND

BOLIGKONSULT AS
Hagen Johansens vei 12
1406 SKI

Dette trenger du å vite om tilstandsrapporten

Tilstanden vurderes med ulike tilstandsgrader

Tilstanden gir uttrykk for en gitt forventet tilstand, blant annet vurdert ut fra alder og normal bruk. Ved Tilstandsgrad 0 (TG0) og Tilstandsgrad 1 (TG1) gir den bygningssakkyndige normalt ingen begrunnelse for valg av tilstandsgrad. Grunnen er at bygningen eller bygningsdelen da bare har normal slitasje. Ved skjulte konstruksjoner kan alder alene avgjøre tilstandsgrad. Når bygningssakkyndige anbefaler tiltak, for eksempel utbedringer, må brukeren av rapporten vurdere om tiltakene er nødvendige og lønnsomme.
Når den bygningssakkyndige velger tilstandsgrad, baseres vurderingen på faste kriterier som følger av gjeldende bransjestandard for Teknisk tilstandsanalyse ved omsetning av bolig og Forskrift til avhendingslova.

TG 0

TILSTANDSGRAD 0, TG0: INGEN AVVIK

Bygningsdelen skal være tilnærmet ny, ikke vise tegn på slitasje og det skal være lagt frem dokumentasjon på faglig god utførelse. Det er ingen merknader til delen.

TG 1

TILSTANDSGRAD 1, TG1: MINDRE AVVIK

Bygningsdelen skal bare ha normal slitasje, og strakstiltak skal ikke anses som nødvendig. Graden kan også brukes når delen er ny, men der dokumentasjon på faglig god utførelse mangler.

TG 2

TILSTANDSGRAD 2, TG2: VESENTLIGE AVVIK OG MINDRE AVVIK SOM ETTER NS 3600 GIR TG 2

Bygningsdelen skal enten ha feil utførelse, en skade eller symptomer på skade, sterk slitasje eller nedsatt funksjon. Graden gis når bygningsdelen trenger vedlikehold eller tiltak i nær fremtid. Graden skal også brukes når delen er gammel og det er grunn til å varsle om faren for skader på grunn av alderen, eller når det er grunn til å overvåke delen spesielt på grunn av fare for større skader eller følgeskader.

TG 3

TILSTANDSGRAD 3, TG3: STORE ELLER ALVORLIGE AVVIK

Denne tilstandsgraden brukes ved kraftige tegn på forhold som man må regne med trenger utbedring straks eller innen kort tid. Det er påvist funksjonssvikt eller sammenbrudd.

TG IU

IKKE UNDERSØKT/IKKE TILGJENGELIG FOR UNDERSØKELSE

Det kan være avvik/skader som ikke er avdekket.

Informasjon om utbedringskostnader

Utbedringskostnadene i rapporten er sjablongmessige anslag basert på observerte forhold som feil, skader eller uregelmessigheter, samt foreslåtte tiltak. Disse anslagene er veiledende, angis i fem intervaller, er basert på generelle erfaringstall, og må ikke forveksles med konkrete pristilbud fra håndverkere eller entreprenører. Faktiske kostnader kan variere betydelig, avhengig av individuelle valg, materialpriser og markedsforhold. For å få en nøyaktig vurdering av utbedringskostnadene anbefales ytterligere undersøkelser og innhenting av flere pristilbud fra kvalifiserte fagfolk. Slike anslag gis for TG3, der dette er mulig.

- Tiltak under kr 20 000
- Tiltak mellom kr 20 000 – 100 000
- Tiltak mellom kr 100 000 – 200 000
- Tiltak mellom kr 200 000 – 500 000
- Tiltak over kr 500 000

Hvittingfossveien 37 C, 3083 HOLMESTRAND
Gnr 5 - Bnr 2
3903 HOLMESTRAND

BOLIGKONSULT AS
Hagen Johansens vei 12
1406 SKI

Beskrivelse av eiendommen

Boligbygg med flere boenheter - Byggeår: 2014

UTVENDIG Gå til side

Bygningen har grunnmur i betong, yttervegger i stål, betong- og trekonstruksjon og takkonstruksjon i betong.

Felles bygningsdeler – omfang og avgrensning:

Rapporten gjelder den aktuelle boligen. Felles bygningsdeler er ikke vurdert, med unntak av deler som omfattes av forskriftens undersøkelseskrav og som boligeieren har opplyst å ha vedlikeholdsplikt for, eller som har særlig nær tilknytning til boligen. Det fremgår under de aktuelle bygningsdelene hva som er undersøkt.

INNVENDIG Gå til side

Etasjeskilleren er av betong. Undersøkelse og tilstandsvurdering av etasjeskilleren inngår ikke i oppdragets omfang og er derfor ikke utført.

Innvendig overflater, utover hva som er beskrevet i rapporten:

- Gulv: Parkett.

- Vegger: Sparklet/pussede og malte overflater.

- Himling: Sparklet/pussede og malte overflater.

- Himlingshøyde: Ca. 2,40 meter, målt i stue.

Innvendige overflater er ikke tilstandsvurdert, med unntak av forhold som er særskilt beskrevet og vurdert i rapporten. Måling av skjevheter i gulv, vegger og himlinger inngår ikke i det avtalte oppdraget. Beskrivelsen gir derfor ingen fullstendig oversikt over slitasje, ujevnheter eller skjevheter. Kjøper oppfordres til å vurdere overflatenes utseende og behov for oppussing på visning.

KJØKKEN Gå til side

Alder på innredning: Ifølge representant fra byggeår.
Kjøkkeninnredning med glatte fronter. Benkeplate i laminat.
Integrerte hvitevarer: Platetopp. Stekeovn. Oppvaskmaskin.
Kjøleskap med fryser.

Kjøkkeninnredninger er kun overordnet beskrevet uten tilstandsvurdering. Funksjon og slitasje bør vurderes under visning.

TEKNISKE INSTALLASJONER Gå til side

Boligen har elektrisk oppvarming, men denne er ikke tilstandsvurdert i rapporten.

Varmepumpe i stuen.

Varmekabler er montert i bad. Varmekabler er ikke undersøkt eller vurdert i rapporten.

Arealer Gå til side

Forutsetninger og vedlegg Gå til side

Lovlighet Gå til side

Hvittingfossveien 37 C, 3083 HOLMESTRAND
Gnr 5 - Bnr 2
3903 HOLMESTRAND

BOLIGKONSULT AS
Hagen Johansens vei 12
1406 SKI

Sammendrag av boligens tilstand

Fordeling av tilstandsgrader

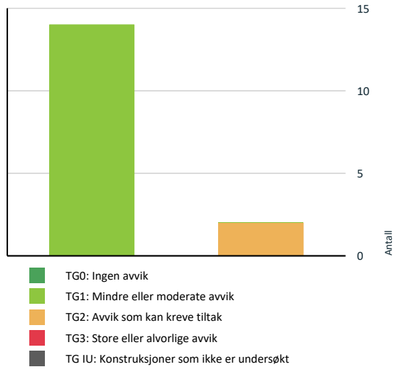

Vil du vite mer om tilstandsgrader? Se side 4.

Oppsummering av avvik

Vil du vite mer? Se på rommet eller bygningsdelen senere i rapporten.

Boligbygg med flere boenheter

TG 2 AVVIK SOM KAN KREVE TILTAK

Tekniske installasjoner > Varmesentral (fyrkjeler, varmepumper, fjernvarme, pelletsanlegg, gasskjeler, osv) Gå til side

Våtrom > 1. Etasje > Bad > Overflater gulv Gå til side

HELSE, MILJØ OG SIKKERHET

Forhold som åpenbart kan medføre fare for helse, miljø og sikkerhet

Det er behov for at en kvalifisert elektrofaglig person kontrollerer det elektriske anlegget. Gå til side

Hvittingfossveien 37 C, 3083 HOLMESTRAND
Gnr 5 - Bnr 2
3903 HOLMESTRAND

BOLIGKONSULT AS
Hagen Johansens vei 12
1406 SKI

Tilstandsrapport

BOLIGBYGG MED FLERE BOENHETER

Byggeår
2014

UTVENDIG

TG 1 Vinduer og takvinduer/takluker/overlys

Beskrivelse

Vinduer med isolerglass, fra byggeåret.

Vurderte forhold: Om det er synlig tegn til punkteringer og innsetningsdetaljer (beslag, vannbord, omramming, karm og ytre tetting). Merk at punkterte glass kan være vanskelig, eller i noen tilfeller umulig, å oppdage ved visuell inspeksjon. Vinduer er undersøkt visuelt ved stikkprøvekontroller - et utvalg vinduer er kontrollert.

TG 1 Ytterdører

Beskrivelse

Brann- og lydklassifisert entrédør. Balkong- og terrassedør med isolerglass. Dørene er fra byggeåret.

Vurderte forhold: Om det er synlig tegn til punkteringer og innsetningsdetaljer (beslag, vannbord, omramming, karm og ytre tetting). Merk at punkterte glass kan være vanskelig, eller i noen tilfeller umulig, å oppdage ved visuell inspeksjon.

TG 1 Balkonger, verandaer, takterrasser og altaner

Beskrivelse

Balkong i betong- og metallkonstruksjon, målt til ca. 9 m².
Terrasse i trekonstruksjon, målt til ca. 18 m².
Bod på terrassen på ca. 2 m².

Vurderte forhold: Synlige forhold knyttet til festing, forankring, understøtting, skader på overflater utover normal slitasje og løsninger for vannavrenning. Rekkverkshøyden og åpninger er vurdert etter gjeldende byggteknisk forskrift under befaringen, men eventuelle avvik tilknyttet disse fremkommer senere i rapporten.

INNVENDIG

Radon

Beskrivelse

Generelt om hva radon er, se: https://dsa.no/radon/helserisiko

Aktsomhetsgrad:
På nettsiden til Norges Geotekniske Undersøkelse (NGU) kategoriseres aktsomhetsgradene i fire nivåer: Usikker, moderat til lav, høy og særlig høy. For mer informasjon om aktsomhetsgraden i boligens område, se: http://geo.ngu.no/kart/radon/.

For mer informasjon om radonmåling, se: https://dsa.no/radon/slik-maler-du-radon

Representant opplyser at det er installert radonmålere i leiligheten. Dette ble utført forrige uke, og de skal ligge i minst to måneder. Interessenter oppfordres til å ta kontakt med styret eller megler for kartlegging a radonnivåer.

VÅTROM

1. ETASJE > BAD

Hvittingfossveien 37 C, 3083 HOLMESTRAND
Gnr 5 - Bnr 2
3903 HOLMESTRAND

BOLIGKONSULT AS
Hagen Johansens vei 12
1406 SKI

Tilstandsrapport

Generell

Beskrivelse

Badet er ifølge representant fra byggeåret.
Undersøkelsen er basert på det som er synlig.

Badet har nådd en alder der materialer kan svekkes av bruk og tid, noe som øker risikoen for fuktproblemer. Det anbefales å jevnlig kontrollere badet for tegn på skader. På sikt vil en totaloppussing med nytt vanntett sjikt være nødvendig, men tidspunktet avhenger normalt av bruk, vedlikehold og synlige tegn på slitasje.

1. ETASJE > BAD

TG 1 Overflater, vegger og himling

Beskrivelse

Fliser på vegger. Slette overflater i himlingen.

Vurderte forhold: Overflater kontrollert med tanke på forhold som kan indikere fuktskade og egnethet ved vindu/dør i våtsone. Banketest etter bom (hulrom under flis) er utført som stikkprøver - ikke alle fliser.

1. ETASJE > BAD

TG 2 Overflater gulv

Beskrivelse

Fliser på gulv.

Vurderte forhold: Overflater kontrollert med tanke på forhold som kan indikere fuktskade og egnethet ved vindu/dør i våtsone. Banketest etter bom (hulrom under flis) er utført som stikkprøver - ikke alle fliser. Fall til sluk og høydeforskjell topp mellom overkant gulv/topp slukrist er målt med linjelaser. Fall er målt ved stikkprøver - flatere partier kan forekomme uten å bli avdekket.

Vurdering av avvik:
• Det registreres svakt fall på gulvet i rommet.

Dette kan føre til at vann ikke renner som forutsatt mot sluk, og at vann i stedet kan bli liggende på gulvet. Over tid kan dette øke risikoen for fuktbelastning på gulv og tilstøtende konstruksjoner.

• - Høydeforskjell mellom topp slukrist og overkant gulv ved døren er lavere enn 25 mm. Dette gjør at nærliggende konstruksjoner er mer utsatt for vannskade, hvis en lekkasje skulle oppstått.

1. ETASJE > BAD

TG 1 Vanntett sjikt, membran og sluk

Beskrivelse

To sluk er i plast.

Punktet er kontrollert med tanke på utførelse, materialvalg, klemring/mansjett, rensemulighet, alder (opplyst av selger) og tegn på utettheter/skadelig fukt.

Membran/tettesjikt: Membranens oppgave er å hindre vann i å trenge inn i underliggende konstruksjoner. Tilstedeværelse, utførelse og full tilstand av skjulte deler kan ikke kontrolleres ved vanlig visuell befaring.

1. ETASJE > BAD

TG 1 Sanitærutstyr og innredning

Beskrivelse

Innredning: Skap med glatte fronter. Speil over.
Sanitærutstyr: Servant, klosett, dusj på gulv og opplegg for vaskemaskin.

Hvittingfossveien 37 C, 3083 HOLMESTRAND
Gnr 5 - Bnr 2
3903 HOLMESTRAND

BOLIGKONSULT AS
Hagen Johansens vei 12
1406 SKI

Tilstandsrapport

Vurderte forhold: Sanitærutstyr er kontrollert med tanke på riss, sprekker, svelling, skjolder, avdryppmerker og lekkasjesikring av sisterne. Avløp og vannrør er vurdert ut fra en enkel test avrenning og vanntrykk ved åpen kran og alder.

1. ETASJE > BAD

TG 1 Ventilasjon

Beskrivelse

Avtrekk: Mekanisk avtrekk.
Tilluft: Luftespalte med lufttilførsel under dørbladet.

Vurderte forhold: Ventilasjon er vurdert med tanke på avtrekk, overstrømningsmulighet og tilluft. Avtrekk er kontrollert med et enkelt papirark. Det er ikke utført luftmålinger eller vurdering av ventilasjonsfunksjon utover dette.

1. ETASJE > BAD

TG 1 Tilliggende konstruksjoner våtrom

Beskrivelse

Vurderte forhold: Det er undersøkt om våtrommet kan ha en fuktskade gjennom hull på utsiden av badet. Fuktmåler med piggelektrode er benyttet i veggkonstruksjonen, og det er er gjort en visuell inspeksjon nær hullet. Målemetoden må ansees som en stikkprøvekontroll, og gir ingen garanti for andre deler av konstruksjonen. Resultatet påvirkes av valg av målested, dybde, tidligere bruk av rommet og oppbygning.

Måleresultat: Under 6 vektprosent, noe som vil si at det er tørt virke, ingen unormale fuktverdier registrert.

KJØKKEN

1. ETASJE > STUE/KJØKKEN

TG 1 Overflater - gulv

Beskrivelse

Gulvoverflater er av parkett.

Vurderte forhold: Undersøkelsen er begrenset til kontroll av gulvoverflater nærmest innredningen med hensyn til synlige tegn på fuktpåvirkning eller fuktskade. Overflatene er undersøkt visuelt, og det er utført fuktsøk med overflateindikator stikkprøvevis i utsatte områder ved vanninstallasjoner. Hele gulvflaten er ikke kontrollmålt. Kjøkkeninnredning og hvitevarer er utenfor forskriftskrav og inngår ikke i vurderingen, men er enkelt beskrevet tidligere i rapporten.

1. ETASJE > STUE/KJØKKEN

TG 1 Avtrekk

Beskrivelse

Avtrekk: Kjøkkenet har avtrekk fra kjøkkenventilator, plassert over platetoppen.
Tilluft: Via ventil.

Her undersøkes prinsippene for ventilasjon og avtrekk fra kjøkkenet, uten luftmålinger eller tekniske undersøkelser av ventilatorer.

TEKNISKE INSTALLASJONER

TG 1 Innvendige vannledninger

Beskrivelse

Innvendige vannledninger er av plast (rør-i-rør) med enkelte kobberør under kjøkkenkum.

Hvittingfossveien 37 C, 3083 HOLMESTRAND
Gnr 5 - Bnr 2
3903 HOLMESTRAND

BOLIGKONSULT AS
Hagen Johansens vei 12
1406 SKI

Tilstandsrapport

Hovedstoppekran: Hovedstoppekranen er lokalisert og enkelt funksjonstestet.
Lekkasjesikring: Avrenning fra fordelerskapet og automatisk vannstopper i kjøkkenet.

Vurderte forhold: Synlige vannrør er kontrollert med tanke på materiale, sammenkoblinger, kondens-/termisk isolasjon og hovedstoppekran. Ved rør-i-rør system er fordelerskap og avledning av lekkasjevann til sluk kontrollert. Skjulte rør er vurdert ut fra opplyst alder på anlegget. Undertegnede har ikke spisskompetanse på området - for en mer teknisk kontroll må en fagspesialist engasjeres.

TG 1 Innvendige avløpsrør

Beskrivelse

Synlige avløpsrør er i plast.

Vurderte forhold: Synlige avløpsrør er kontrollert med tanke på materiale, stakeluker, lufting og synlige sammenkoblinger. Avløpskapasitet er vurdert ved enkel funksjonstest av avrenning på sanitærutstyr. Eventuell lukt fra avløpssystemet er vurdert. Skjulte rør er vurdert ut fra opplyst alder på anlegget. Undertegnede har ikke spisskompetanse på området - for en mer teknisk kontroll må en fagspesialist engasjeres.

TG 1 Ventilasjon

Beskrivelse

Balansert ventilasjon med avtrekk i våtrom og kjøkken. Tilluft i oppholdsrom. Luftespalte under dører for luftgjennomstrømning.

- Når var anlegget nytt, og er det eventuelt fornyet? Anlegget er fra byggeåret.
- Når det sist ble inspisert eller rengjort? Ukjent.

Vurderte forhold: Ventilasjonen er vurdert med hensyn til ventilasjonstype, samt om rommene har mulighet for tilluft og avtrekk og om dette generelt kan gi tilfredsstillende luftveksling. Det er ikke utført faktiske luftmengdemålinger eller tekniske vurderinger utover dette.

TG 2 Varmesentral (fyrkjeler, varmepumper, fjernvarme, pelletsanlegg, gasskjeler, osv)

Beskrivelse

Varmepumpe (luft-til-luft) er montert.

Når var anlegget nytt? Produsert 2012.
Når det sist var service på anlegget? Service i sommer 2026.

Vurderte forhold: Kontrollen er begrenset til spørsmål til selger ovenfor. Anlegget er ikke teknisk undersøkt/vurdert, og undertegnede har ikke kompetanse på slike anlegg. For slike vurderinger må fagkyndig med spisskompetanse kontaktes.

Vurdering av avvik:

- - Ingen dokumentasjon på service eller inspeksjon de siste to årene.
Regelmessig service er viktig for driftssikkerhet. Oppfølging anbefales.
- - Varmepumpen har passert halvparten av forventet levetid (12 – 15 år for luft-til-luft).
Eldre pumper har økt mulighet for reparasjoner og utskifting.

TG 1 Varmtvannsbereder/tank

Beskrivelse

Varmtvannsbereder, med en kapasitet på ca. 120 liter, fra byggeåret.

Vurderte forhold: Beredereren er kontrollert med tanke på avdrypp, fuktskjolder, plassering, lekkasjesikring, fundamentering og synlige tegn på brunsvidd strømtilførsel. Undertegnede har ikke spisskompetanse på området. For en fullstendig teknisk vurdering anbefales kontroll av kvalifisert fagperson.

⚠ Elektrisk anlegg

Hvittingfossveien 37 C, 3083 HOLMESTRAND
Gnr 5 - Bnr 2
3903 HOLMESTRAND

BOLIGKONSULT AS
Hagen Johansens vei 12
1406 SKI

Tilstandsrapport

Dette er en forenklet kontroll begrenset til de spørsmål og undersøkelser som forskrift til avhendingslova (tryggere bolighandel) § 2-18 inneholder. Dette kan ikke sammenlignes med en kontroll utført av offentlig myndighet (Det lokale eltilsyn) eller registrert elektrovirksomhet, og en bygningssakkyndig har verken kompetanse eller lov til å foreta en slik kontroll.

Tilstanden er vurdert ut fra den forenklede og begrensede kontrollen som forskriften inneholder. El-anlegget kan ha feil og mangler som en slik forenklet undersøkelse ikke vil avdekke. Vær derfor oppmerksom på denne risikoen, og søk videre veiledning eller få en fullstendig kontroll utført av registrert elektrovirksomhet.

Beskrivelse

Sikringer av jordfeilbrytere fra byggeåret.

Det er fremvist erklæring/faktura for følgende arbeider, slik de er beskrevet i erklæringens arbeidsbeskrivelse:
- Nyanlegg fra 2014.
- Utskifting av dimmer og lysstøffrør i bad fra 2025.

Det er ikke kjent om det er utført el-tilsyn fra Det Lokale Eltilsyn.

Det er gjennomført en forenklet vurdering av det elektriske anlegget etter forskrift til avhendingslova § 2-18 da det ikke foreligger eltilsyn i løpet av de siste fem årene. Selger er spurt om anleggets alder eller siste totale rehabilitering, sikringer som ofte løser ut, tidligere brann, branntilløp eller varmgang, samt kursfortegnelse og samsvar mellom denne og antallet sikringer.

Vurderingen er ikke en fullstendig elektrofaglig kontroll. Anlegget kan ha feil og mangler som ikke avdekkes ved disse undersøkelsene.

Vurdering av avvik:
• Det er behov for at en kvalifisert elektrofaglig person kontrollerer det elektriske anlegget.

Konsekvens/tiltak
• På bakgrunn av manglende samsvarserklæring på deler av anlegget, samt alder, bør det gjennomføres en utvidet el-kontroll av kvalifisert elektrofaglig personell etter NEK 405-2-3 eller tilsvarende, for å kartlegge anleggets faktiske tilstand og avklare eventuelt behov for tiltak. Hvis det er feil eller mangler på det elektriske anlegget kan medføre økt mulighet for brann- og støtfare.

Branntekniske forhold

Beskrivelse

Boligen har røykvarslere og brannapparat.

FORHOLD SOM ÅPENBART KAN MEDFØRE FARE FOR HELSE, MILJØ OG SIKKERHET

Dette punktet inneholder tydelige og lett synlige forhold ved boligen som åpenbart kan påvirke helse, miljø og sikkerhet, og som bygningssakkyndige har oppdaget. Terskelen for hva som anses som åpenbart er høy, og det utføres ikke undersøkelser med sikte på å avdekke slike forhold. Punktet omfatter ikke skjulte eller ikke-synlige forhold, tekniske vurderinger eller forhold som krever spesialundersøkelser. Forhold vurderes etter byggteknisk forskrift på befaringstidpunktet. Røykvarslere og håndholdt brannslukningsutstyr vurderes etter gjeldende forskrift om brannforebygging.

⚠ Helse, miljø og sikkerhet

Vurdering av avvik:
• Det er behov for at en kvalifisert elektrofaglig person kontrollerer det elektriske anlegget.

Konsekvens/tiltak
• På bakgrunn av manglende samsvarserklæring på deler av anlegget, samt alder, bør det gjennomføres en utvidet el-kontroll av kvalifisert elektrofaglig personell etter NEK 405-2-3 eller tilsvarende, for å kartlegge anleggets faktiske tilstand og avklare eventuelt behov for tiltak. Hvis det er feil eller mangler på det elektriske anlegget kan medføre økt mulighet for brann- og støtfare.

Vedlegg

Hvittingfossveien 37 C, 3083 HOLMESTRAND
Gnr 5 - Bnr 2
3903 HOLMESTRAND

BOLIGKONSULT AS
Hagen Johansens vei 12
1406 SKI

Arealer, byggetegninger og brannceller

Standard gjeldende fra 01.01.2024

Arealmålinger og arealoppsett er basert på Norsk standard 3940:2023 Areal- og volum-beregninger av bygninger. Arealet gjelder for tidspunktet da boligen ble målt

Hva er måleverdig areal?

Arealet i rommet må ha minst 1,90 m fri høyde over gulvet og minst bredde på 0,60 m. Et loft med skråtak vil for eksempel bare få registrert målbart areal der høyden er minst 1,90 m og bredden minst 0,60 m. Rommet må ha dør eller luke og gangbart gulv.

Hva er bruksareal?

BRA = BRA-i + BRA-e + BRA-b

Bruksarealet for bygningen er bruttoarealet minus arealet som opptas av yttervegger.

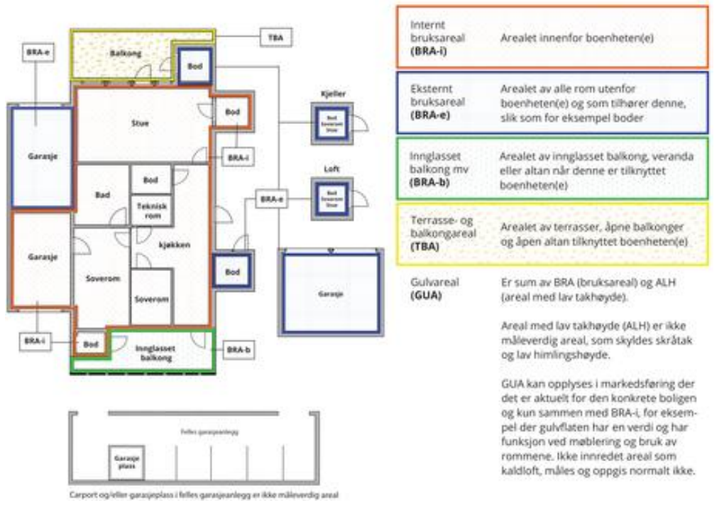

Carport og/eller garasjeplass i felles garasjeanlegg er ikke måleverdig areal

Internt bruksareal **(BRA-i)**	Arealet innenfor boenheten(e)
Eksternt bruksareal **(BRA-e)**	Arealet av alle rom utenfor boenheten(e) og som tilhører denne, slik som for eksempel boder
Innglasset balkong mv **(BRA-b)**	Arealet av innglasset balkong, veranda eller altan når denne er tilknyttet boenheten(e)
Terrasse- og balkongareal **(TBA)**	Arealet av terrasser, åpne balkonger og åpen altan tilknyttet boenheten(e)
Gulvareal **(GUA)**	Er sum av BRA (bruksareal) og ALH (areal med lav takhøyde). Areal med lav takhøyde (ALH) er ikke måleverdig areal, som skyldes skråtak og lav himlingshøyde. GUA kan opplyses i markedsføring der det er aktuelt for den konkrete boligen og kun sammen med BRA-i, for eksempel der gulvflaten har en verdi og har funksjon ved møblering og bruk av rommene. Ikke innredet areal som kaldloft, måles og oppgis normalt ikke.

Arealet kan ikke alltid fastsettes nøyaktig

Areal kan være komplisert eller umulig å måle opp nøyaktig fordi det er vanskelig å fastslå tykkelsen på innervegger, skjevheter i og utforming av bygningskonstruksjoner som karnapp, buer og vinkler som ikke er rette, åpne rom over flere etasjer og så videre.

Eiendommens markedsverdi kan ikke baseres på en matematisk beregning basert på antall kvadratmeter opplyst i rapporten. Opplysninger om areal kan altså ikke alene benyttes for å beregne eiendommens verdi.

Den bygningssakkyndige kan avdekke eventuelle bruksendringer og avvik i branncelleinndeling

Den bygningssakkyndige ser på byggetegninger hvis de er tilgjengelige og dette er en del av oppdraget,og vurderer bruken av boligen opp mot tegningene. Hvis den bygningssakkyndig avdekker at en bolig ikke ser ut til å være delt opp i brannceller etter kravene i byggteknisk forskrift på befaringstidspunktet, skal det opplyses om dette.

Reglene om bruksendring og brannceller kan være kompliserte. Søk videre faglige råd om rapporten ikke gir deg svar. Den bygningssakkyndige kan ikke vurdere og svare på alle spørsmål, og kan heller ikke vite om kommunen kan gi unntak for kravene som gjelder. Vil du vite mer?

Om brannceller

En branncelle er hele eller avgrensede deler av en bygning hvor en brann fritt kan utvikle seg uten at den kan spre seg til andre bygninger eller andre deler av bygningen i løpet av en fastsatt tid.

Om bruksendring

Bruksendring er å endre bruken av et rom fra en tillatt bruk til en annen. Dette kan kreve søknad og tillatelse, for eksempel hvis du endrer et rom fra bod til soverom eller arbeidsrom,eller hvis du endrer en bolig til to separate boliger.

Rom for varig opphold har krav til takhøyde, romstørrelse,rømningsvei og lysforhold som må være oppfylt. Du kan søke kommunen om unntak for kravene, men kan ikke regne med å få unntak for krav som går på helse og sikkerhet, for eksempel krav til rømningsvei.

Bruksendring som krever godkjenning, og som ikke er søkt bruksendret, er ulovlig. Kommunen kan etter plan- og bygningsloven kapittel 32 forfølge overtredelser. Kommunen kan pålegge deg å avslutte den ulovlige bruken, eventuelt å rette eller tilbakeføre rommet til godkjent bruk.

Hvittingfossveien 37 C, 3083 HOLMESTRAND
Gnr 5 - Bnr 2
3903 HOLMESTRAND

BOLIGKONSULT AS
Hagen Johansens vei 12
1406 SKI

Arealer

Boligbygg med flere boenheter

	Bruksareal BRA m²				
Etasje	**Internt bruksareal (BRA-i)**	**Eksternt bruksareal (BRA-e)**	**Innglasset balkong (BRA-b)**	**SUM**	**Terrasse- og balkongareal (TBA)**
1. Etasje	103	2		105	27
Kjeller		9		9	
SUM	**103**	**11**			**27**
SUM BRA	**114**				

Romfordeling

Etasje	Internt bruksareal (BRA-i)	Eksternt bruksareal (BRA-e)	Innglasset balkong (BRA-b)
1. Etasje	Entré, bad, garderobe, teknisk rom, soverom 1, soverom 2, stue/kjøkken	Bod	
Kjeller		Bod	

Lovlighet

Nyere håndverkstjenester

Er det ifølge eier utført håndverkstjenester på boligen siste 5 år? ☑ Ja ☐ Nei

Kommentar: I følge selger er det utført mindre arbeid på elektrisk i bad og service på varmepumpe.

Hvittingfossveien 37 C, 3083 HOLMESTRAND
Gnr 5 - Bnr 2
3903 HOLMESTRAND

BOLIGKONSULT AS
Hagen Johansens vei 12
1406 SKI

Befarings - og eiendomsopplysninger

Befaring

Dato	Til stede	Rolle
11.11.2026	Martin Sjønnesen	Takstingeniør
	Eli-Ann Murberg Casso	Kunde

Matrikkeldata

Kommune	gnr.	bnr.	fnr.	snr.	Areal	Kilde	Eieforhold
3903 HOLMESTRAND	5	2		3	0 m²	IKKE OPPGITT (Ambita)	Ikke relevant

Adresse
Hvittingfossveien 37 C

Hjemmelshaver
Murberg Ambjørg

Revisjoner

Versjon	Ny versjon	Kommentar
1	11.11.2026	
2	11.11.2026	

For gyldighet på rapporten se forside

Hvittingfossveien 37 C, 3083 HOLMESTRAND
Gnr 5 - Bnr 2
3903 HOLMESTRAND

BOLIGKONSULT AS
Hagen Johansens vei 12
1406 SKI

Forutsetninger

Forutsetninger

Struktur og referansenivå

Rapporten er utarbeidet etter kravene i forskrift til avhendingslova (tryggere bolighandel). For valg av tilstandsgrad blir NS3600:2025 (teknisk tilstandsanalyse ved omsetning av bolig) lagt til grunn.

Forskriften fastsetter minimumsinnholdet i rapporten, hvilke rom og bygningsdeler som skal undersøkes, og rammene for hvordan undersøkelsene skal utføres. Formålet er å gi en bygningssakkyndig vurdering (tilstandsanalyse) av teknisk tilstand i boligens rom og bygningsdeler, til bruk for oppdragsgiver og ved salg til forbruker. Rapporten er ikke utarbeidet for andre formål eller for bruk av andre tredjeparter. Rapporten framhever normalt ikke positive sider ved boligen ut over det som fremgår av tilstandsgradene.

Rapporten bygger på opplysninger som er tilgjengelige ved befaringen. Dersom opplysninger som har betydning for vurderingen er tilbakeholdt, mangelfulle eller uriktige, kan dette påvirke rapportens innhold uten at det er den bygningssakkyndiges ansvar.

Rapporten er ikke en fullstendig gjennomgang av hele eiendommen eller en garanti for at det ikke finnes skjulte feil, skader eller mangler. Det er derfor både bygningsdeler i boligen, byggverk på eiendommen og andre forhold ved eiendommen som ikke er tilstandsvurdert, kommentert eller med i rapporten.

Rapporten er en teknisk tilstandsanalyse og omfatter blant annet ikke juridiske vurderinger, spørsmål om boligen er lovlig oppført, lovlig innredet/tatt i bruk eller offentlig godkjent.

Utgangspunktet for undersøkelse - referansenivå

Rapporten beskriver avvik, altså en tilstand som er dårligere enn referansenivået. Avvik vurderes som hovedregel opp mot byggeskikk og regelverk som gjaldt da bygget eller bygningsdelen ble oppført eller, dersom det foreligger, da byggesøknad ble godkjent. Enkelte forhold vurderes likevel opp mot krav som gjelder på befaringstidspunktet, og dette kan være forhold knyttet til personsikkerhet slik som brann og rømningsvei.

Undersøkelsesnivå og befaring

Rapporten er basert på visuell befaring uten fysiske inngrep. Undersøkelsen omfatter kun tilgjengelige flater og bygningsdeler, konstruksjoner åpnes ikke opp, og det utføres ikke målinger utover det som følger av forskrift til avhendingslova (tryggere bolighandel). Innfelt belysning bak konstruksjonen åpnes ikke for kontroll. Funksjonsprøving inngår normalt ikke i undersøkelsen, med mindre dette følger av forskriftens krav. Flater eller bygningsdeler som er skjult, tildekket, innbygget, møblert, låst, snødekket eller på annen måte utilgjengelige, blir ikke undersøkt.

Undersøkelser utføres bare dersom det er sikkerhetsmessig forsvarlig og praktisk mulig å komme til. Yttertak vurderes ut fra det som er sikkerhetsmessig forsvarlig og tilgjengelig å inspisere, normalt fra loft, bakke eller stige. Det foretas ikke fullstendig undersøkelse eller målinger, men undersøkelser basert på stikkprøver av de bygningsdeler som undersøkes. Slike kontroller er begrensede og innebærer ikke at tilsvarende forhold er undersøkt overalt.

Bygningssakkyndig foretar vurderinger innenfor rammene av forskrift til avhendingslova (tryggere bolighandel), og har ikke spesialistkompetanse innen andre fagfelt. Vurdering av elektriske og branntekniske forhold er dessuten forenklet, og det settes ikke tilstandsgrad.

Det kan være nødvendig å innhente informasjon fra og/eller nærmere vurderinger fra spesialister/kvalifiserte fagpersoner eller offentlige myndigheter om bygningsdeler og andre forhold, også der forholdet er omtalt i rapporten. Dette faller utenfor tilstandsrapportens rammer/Forskrift til avhendingslova (tryggere bolighandel), og oppdragsgiver/kjøper/andre med interesse av eiendommen må innhente dette.

Tilstandsgrader er forklart under *Dette trenger du å vite om tilstandsrapporten* lenger foran i rapporten. For anbefalte tiltak ved TG2 og TG3 må bruker av rapporten selv vurdere om tiltakene er nødvendige og lønnsomme. Oppgitte utbedringskostnader er sjablongmessige anslag, basert på registrerte avvik og angitte tiltak i rapporten. Anslagene er gitt på generelt grunnlag og bygger på erfaringstall i intervaller. Kostnadsanslagene kan ikke forveksles med konkrete vurderinger eller tilbud fra entreprenør eller håndverker. Det må eventuelt innhentes tilbud for en nærmere undersøkelse, og konkret og nøyaktig vurdering av utbedringskostnad. Det kan forekomme kostnader knyttet til avvik, feil eller utbedringer som ikke er avdekket i rapporten. Utbedringskostnader vil også kunne variere ut fra personlige preferanser og markedspris på materialer og tjenester.

Tilleggsundersøkelser

Tilstandsanalysen omfatter de undersøkelsene som følger av minimumskravene i forskrift til avhendingslova (tryggere bolighandel). Dersom det er utført undersøkelser utover dette, vil det fremgå av rapporten.

Areal

Areal måles etter reglene i forskrift til avhendingslova (tryggere bolighandel) og de retningslinjer som gjelder for bolig i bransjestandarden *NS 3940 Areal og volumberegninger av bygg*. Oppgitt areal gjelder på tidspunktet for oppmålingen, og avrundes til hele kvadratmeter.

Arealmålingen er en måleteknisk registrering av areal som oppfyller kravene til måleverdighet, og er ikke en vurdering av om arealet er lovlig oppført, lovlig innredet eller godkjent til den aktuelle bruken. Et areal kan derfor være måleverdig og tatt med i rapporten, selv om det mangler nødvendig offentlig godkjenning, ikke oppfyller krav til lovlig bruk eller rommet ikke oppfyller tekniske regler (plan- og bygningsloven, teknisk forskrift). Arealet må ha gangbart gulv, og både minst 0,6 meter bredde og fri høyde på minst 1,9 meter, for å være måleverdig.

Eiendommens markedsverdi kan ikke baseres på en ren matematisk beregning i forhold til antall kvadratmeter opplyst i rapporten. Opplysninger om areal kan altså ikke alene benyttes for beregning av eiendommens verdi.

Dersom rom utenfor boenheten er tatt med i arealberegningen som eksternt bruksareal, bygger dette på tilgjengelige opplysninger ved befaringen, med mindre annet er særskilt dokumentert. Rom som ligger utenfor boenheten, men som eier har påvist og/eller opplyst at tilhører boenheten, er oppmålt og inkludert i BRA-e. Det er ikke fremvist dokumentasjon på at rommet tilhører boenheten, med mindre dette er angitt særskilt. Rom utenfor boenheten kan omdisponeres av borettslaget/sameiet og dette kan påvirke boligens BRA. Vær oppmerksom på at bransjestandarden NS 3940 og eierseksjonsloven har ulik definisjon av fellesareal. Ved arealmåling gjelder bransjestandardens definisjon *"Delen av bygning som brukes av to eller flere bruksenheter eller til bygningens forvaltning, drift eller vedlikehold.»*

Mandat: Rapporten er utarbeidet på oppdrag fra selger som

Hvittingfossveien 37 C, 3083 HOLMESTRAND
Gnr 5 - Bnr 2
3903 HOLMESTRAND

BOLIGKONSULT AS
Hagen Johansens vei 12
1406 SKI

Forutsetninger

grunnlag for salg av boligen.

Årstall og tidligere utførte arbeider bygger på opplysninger fra selger eller selgers representant, med mindre annen kilde er oppgitt.

Rapporten beskriver tilstanden på befaringstidspunktet. Selger eller selgers representant skal gjennomgå rapporten før bruk og melde fra om feil eller manglende opplysninger. Endringer eller skader etter befaringen bør meldes til bygningssakkyndig, slik at behov for oppdatering kan vurderes.

Areal er målt på stedet med håndholdt avstandsmåler (±2 mm), med mindre annet er oppgitt. Rom er betegnet slik de fremstår og brukes ved befaringen, og bruken kan avvike fra godkjente tegninger og gjeldende byggeregler. At et rom omtales som rom for varig opphold, betyr ikke at det er eller kan bli godkjent for slik bruk etter dagens krav. Med mindre annet fremgår, er verken areal eller rombruk kontrollert mot godkjente tegninger. Boligen var møblert under befaringen, og undersøkelsen er gjennomført med de begrensninger dette medfører. Tyngre og større møbler er ikke flyttet på, og skjulte områder bak disse er derfor ikke kontrollert.

Egenerklæring for boligsalg

Gyldig til: 20.11.2027

Hvittingfossveien 37C, 3083 HOLMESTRAND (dødsbo)

MEGLERAVDELING	EIENDOMSTYPE	OPPDRAGSNUMMER
Proaktiv Drammen	Leilighet	1600260275
SKJEMAET ER UTFYLT AV	**OVERTATT**	**FORSIKRING**
Eli-Ann Murberg Casso og Tom Kjetil Murberg	09.2026	Ja, boligselgerforsikring

Opplysninger

Har du selv benyttet deg av eiendommen?	(Eli-Ann Murberg Casso) Nei (Tom Kjetil Murberg) Nei
Har du husforsikring?	Ja, felles bygningsforsikring
Forsikringsselskap	Frende
Forsikringsnummer	1379059

Våtrom

1.1 Kjenner du til om det er eller har vært feil eller skader på bad, vaskerom eller toalettrom?	Nei, ikke som jeg kjenner til
1.2 Kjenner du til om det er eller har vært utført arbeid på bad, vaskerom eller toalettrom?	Nei, ikke som jeg kjenner til

Rør

2.1 Kjenner du til om det er eller har vært feil eller skader på utvendige eller innvendige vann- eller avløpsrør, inkludert private anlegg som brønn, septiktank eller lignende?	Nei, ikke som jeg kjenner til
2.2 Kjenner du til om det er eller har vært utført arbeid eller vedlikehold på utvendige eller innvendige vann- eller avløpsrør, inkludert private anlegg som brønn, septiktank eller lignende?	Nei, ikke som jeg kjenner til

Ventilasjon

3.1 Kjenner du til om det er eller har vært feil ved boligens ventilasjonsanlegg?	Nei, ikke som jeg kjenner til
3.2 Kjenner du til om det er eller har vært utført arbeid eller vedlikehold på boligens ventilasjonsanlegg?	Nei, ikke som jeg kjenner til
3.3 Kjenner du til om det er eller har vært utført måling/tiltak knyttet til radon i boligen, enten av deg eller tidligere eiere?	Ja
Hva ble gjort og når?	Radon målinger ble utført i 2018, og nye målinger er i prosess - startet i oktober 2026

Elektrisitet

4.1 Kjenner du til om det er eller har vært feil eller skader på det elektriske anlegget?	Nei, ikke som jeg kjenner til
4.2 Kjenner du til om det er eller har vært utført arbeid på det elektriske anlegget?	Ja
Hva ble gjort og når?	Installasjon av AMS måler den 28.05.2018
Hvem utførte arbeidet	Faglært
Hva ble utført av faglært og hvilke(t) firma utførte arbeidet?	Eltel Networks AS
Har du dokumentasjon på arbeidet?	Ja
Hvilken dokumentasjon finnes på arbeidet?	Annet
Spesifiser så godt du kan hvilken dokumentasjon som foreligger.	Samværserklæring for installasjon av AMS måler ligger i sikringsskapet
4.3 Kjenner du til om det er eller har vært utført kontroll/tilsyn på det elektriske anlegget?	Vet ikke
4.4 Er det tegnet Norgespris på strøm?	Nei

Oppvarming

5.1 Kjenner du til om det er eller har vært nedgravd oljetank på eiendommen?	Nei, ikke som jeg kjenner til
5.2 Kjenner du til om det er eller har vært feil, skader eller utført tilsyn /kontroll på ildsted, gassovn, bio-peis, skorstein, pipe eller lignende?	Nei, ikke som jeg kjenner til
5.3 Kjenner du til om det er eller har vært feil, skader, utført arbeid eller vedlikehold ved boligens varmeanlegg (for eksempel varmepumpe, radiatorer, varmekabler, vannbåren varme eller lignende)?	Ja
Hva ble gjort og når?	Vedlikehold utført av Linnerud Consult i juli 2026
5.4 Kjenner du til om det er eller har vært utført arbeid eller vedlikehold på boligens varmeanlegg?	Ja
Hva ble gjort og når?	Service på varmepumpe utført av Linnerud Consult i juli 2026
Hvem utførte arbeidet	Faglært
Hva ble utført av faglært og hvilke(t) firma utførte arbeidet?	Linnerud Consult
Har du dokumentasjon på arbeidet?	Ja
Hvilken dokumentasjon finnes på arbeidet?	Faktura

Skjevheter og sprekker

6.1 Kjenner du til om det er eller har vært tegn på setninger/bevegelser på eiendommen, enten i bygg eller terreng (for eksempel sprekker i mur, skjeve gulv eller lignende)?	Nei, ikke som jeg kjenner til
6.2 Kjenner du til om det er eller har vært utført arbeid eller tiltak knyttet til setninger/bevegelser på eiendommen, enten i bygg eller terreng (f.eks. sprekker i mur, skjeve gulv eller lignende)?	Nei, ikke som jeg kjenner til

Tak

7.1 Kjenner du til om det er eller har vært feil, skader, vannlekkasje, fuktskader eller andre tegn på utettheter i takkonstruksjonen?	Nei, ikke som jeg kjenner til
7.2 Kjenner du til om det er eller har vært utført arbeid på tak, taknedløp, takrenner eller beslag (for eksempel reparasjoner, vedlikehold eller utskiftninger)?	Nei, ikke som jeg kjenner til

Yttervegg og fasade

8.1 Kjenner du til om det er eller har vært feil eller skader på yttervegg, fasade, veggkonstruksjon, vinduer eller dører?	Nei, ikke som jeg kjenner til
8.2 Kjenner du til om det er eller har vært utført arbeid eller vedlikehold på yttervegg, fasade, veggkonstruksjon, vinduer eller dører?	Nei, ikke som jeg kjenner til

Kjeller

9.1 Kjenner du til om boligen/eiendommen har eller har hatt problemer med drenering, fukt, vann eller oversvømmelse i kjeller, krypkjeller eller underetasje?	Nei, ikke som jeg kjenner til
9.2 Kjenner du til om det er eller har vært utført arbeid ved boligens /eiendommens fuktsikring, drenering, kjeller, krypkjeller eller underetasje?	Nei, ikke som jeg kjenner til

Skadedyr

10.1 Kjenner du til om det er eller har vært skadedyr eller sjenerende insekter i boligen eller på eiendommen, inkludert tilhørende bygninger som bod, garasje eller nærliggende/tilknyttede enheter?	Nei, ikke som jeg kjenner til
10.2 Har konstruksjonen blitt åpnet opp for nærmere undersøkelser?	Nei, ikke som jeg kjenner til
10.3 Kjenner du til om det er har vært utført arbeid eller tiltak knyttet til skadedyr eller insekter?	Nei, ikke som jeg kjenner til

Planer og godkjenninger

11.1 Kjenner du til om boligen/eiendommen er eller har vært endret, innredet, ombygget eller utvidet etter opprinnelig byggeår,av deg eller tidligere eiere?	Nei, ikke som jeg kjenner til
11.2 Kjenner du til om boligen eller andre bygninger mangler brukstillatelse eller ferdigattest?	Nei, ikke som jeg kjenner til

Gjensidige

11.3 Har eiendommen en utleiedel?	Nei
11.4 Kjenner du til planer, vedtak, forslag eller andre forhold som kan medføre endringer eller økte kostnader for eiendommen?	Nei, ikke som jeg kjenner til

Omgivelsene

12.1 Kjenner du til om eiendommen er eller har vært utsatt for flom, ras, skred eller lignende, eller om den ligger i et område med slik fare?	Nei, ikke som jeg kjenner til
12.2 Kjenner du til andre forhold av betydning eller sjenanse for eiendommen eller nærområdet?	Nei, ikke som jeg kjenner til

Sameie, Borettslag og Boligaksjeselskap

13.1 Er boligen en del av et sameie, borettslag eller boligaksjeselskap?	Ja, sameie
13.1.1 Kjenner du til om det er eller har vært feil, skader eller problemer med fukt, vannlekkasje, sopp, råte eller lignende i sameie/borettslaget /boligaksjeselskapet?	Nei, ikke som jeg kjenner til
13.1.2 Kjenner du til uenigheter eller konflikter av noe slag, som du selv eller sameiet/borettslaget/boligaksjeselskapet er innblandet i?	Nei, ikke som jeg kjenner til
13.1.3 Kjenner du til om det er eller har vært skadedyr eller sjenerende insekter i bygget eller fellesareal i sameiet/borettslaget /boligaksjeselskapet?	Nei, ikke som jeg kjenner til
13.1.4 Kjenner du til planer, vedtak, forslag eller andre forhold i sameiet /borettslaget/boligaksjeselskapet som kan medføre endringer eller økte kostnader for eiendommen?	Nei, ikke som jeg kjenner til
13.1.5 Kjenner du til om det er faste løpende kostnader som faktureres utenfor fellesutgifter i sameiet/borettslaget/boligaksjeselskapet?	Nei, ikke som jeg kjenner til

Andre opplysninger

14.1 Kjenner du til om ufaglærte har utført arbeid som normalt bør utføres av faglærte, utover det som er nevnt tidligere?	Nei, ikke som jeg kjenner til
14.2 Kjenner du til om det er eller har vært utført arbeid på eiendommen som ikke er nevnt i de andre spørsmålene?	Nei, ikke som jeg kjenner til
14.3 Kjenner du til om det foreligger skaderapporter, tilstandsvurderinger eller målinger for boligen/eiendommen?	Nei, ikke som jeg kjenner til
14.4 Kjenner du til om det er eller har vært skader eller feil på tilbehør som følger med eiendommen?	Nei, ikke som jeg kjenner til
14.5 Har du andre opplysninger om boligen eller eiendommen som kan være relevante for kjøper, utover det du allerede har oppgitt?	Nei, ikke som jeg kjenner til

Gjensidige

Egenerklæringsskjema

Name	Date	Name	Date
Eli-Ann Murberg Casso	**2026-11-20**	**Tom Kjetil Murberg**	**2026-11-20**

Identification

bankID Eli-Ann Murberg Casso

Identification

bankID Tom Kjetil Murberg

Signicat

This document contains electronic signatures using EU-compliant PAdES - PDF Advanced Electronic Signatures (Regulation (EU) No 910/2014 (eIDAS))

Verdifulle råd til deg som skal kjøpe bolig

For de aller fleste er et boligkjøp den største investeringen vi gjør i løpet av livet. Da er det viktig å være proaktiv (Proaktiv = tenke riktig først, handle riktig etterpå). Vi vil gjerne være Proaktiv på dine vegne, og gi deg noen gode råd på veien.

1. Før boligjakten starter

Før du begynner å kikke, er det enkelte kriterier som må være satt. Hvor vil du bo? Hva er din økonomiske smertegrense? Hvilke krav har du til boligen? Hva er viktig for deg? Kanskje må du ofre sjøutsikten for å få de tre nødvendige soverommene? En budrunde kan fort bli hektisk, for å holde hodet kaldt må du derfor ha prioriteringene dine klare.

2 Forberedelser før visning

Husk å innhente salgsoppgave og tilstands-rapport i forkant. Les grundig gjennom all informasjon - da er det enklere å notere ned eventuelle spørsmål til selve visnings-dagen. Ikke glem eventuelle vedtekter og husordensregler. Er det tillatt å leie ut? Kan vi ta med kjæledyr? Vi anbefaler å få avklart alle spørsmål før du legger inn bud.

3. Gjør deg kjent i nærområdet

Det som er viktig for noen er ikke nødvendigvis viktig for andre. Noen ser etter nærmeste barnehage og trygge skoleveier. Andre ønsker seg gangavstand til dagligvare, buss eller studiesteder. Spør megler på visning eller eventuelt i forkant av visningen dersom det er noe som er spesielt viktig for deg å vite.

4. Få avklart hvor mye du kan låne

Snakk med rådgiver i banken din før visning å få en avklaring på finansiering. Sett en klar grense for hvor høyt du kan by. Ikke legg inn bud uten at du er sikker på at du har finansieringen i orden. Husk å ha i bakhodet at det påløper ulike utgifter i tillegg til å betjene et lån med renter og avdrag. De fleste borettslag og sameier har månedlige fellesutgifter. I tillegg kommer eiendomsskatt, kommunale avgifter, forsikring, strøm, oppvarming, fritid og lignende. En bolig kan også by på uforutsette utgifter og vedlikehold. Det er derfor smart å sette av et beløp i måneden til slikt.

5. Boligselgerforsikring *(eierskifteforsikring) og boligkjøperforsikring*

Boligselgerforsikring er selgers forsikring mot krav fra kjøper på grunnlag av skjulte feil og mangler. Når du selger bolig vil våre meglere alltid spørre deg om du vil tegne boligselgerforsikring. Boligkjøperforsikring derimot, dekker hjelp for kjøper til å vurdere og eventuelt fremsette klage etter kjøp av bolig. Forsikring gir kjøper tilgang til juridisk bistand fra tidspunkt for signering av kjøpekontrakt frem til 5 år etter overtakelsen. Dette inkluderer juridisk rådgivning, advokathjelp og håndtering av saken gjennom rettsapparat om nødvendig. Vi i Proaktiv Eiendomsmegling anbefaler, med få unntak, alle våre kjøpere å tegne boligkjøperforsikring.

Söderberg & Partners | Eiendom

Boligkjøperforsikring

Hvis din nye bolig har skjulte feil kan dette koste deg både tid og penger.



Dine fordeler
- Unngå bekymring og stress
- Spar verdifull tid
- Få advokatkostnadene dekket

Med vår boligkjøperforsikring er du i trygge hender hvis du oppdager feil eller mangler ved boligen du har kjøpt. Forsikringen gir deg tilgang på hjelp fra advokater, saksbehandlere og jurister som er spesialiserte på eiendomskjøp. De står klare til å hjelpe deg i fem år etter overtagelse – uten at du trenger å bekymre deg for egne og eventuelle idømte saksomkostninger.

Få hjelpen du trenger!

- **Når:** Du kjøper forsikringen når du kjøper en brukt bolig. Da gjelder avhendingsloven.
- **Hvor:** Hos eiendomsmegler senest ved kontraktsmøte.
- **Hvordan:** Krysses av i kjøpekontrakten. Forsikringsbevis og vilkår sendes per e-post.

Forsikringen er meglet frem av Söderberg & Partners og er plassert hos Gar-Bo Försäkring AB..
*Det tas forbehold om pris- og vilkårsendringer.

Hva koster forsikringen?

Forsikringspremien trekkes i oppgjøret.

Borettslagseiendom:	kr 9 300
Seksjonert eiendom/ aksjebolig:	kr 13 300
Enebolig/fritid/tomt:	kr 18 900

soderbergpartners.no/eiendom

Løsøre og tilbehør

GJELDENDE FRA 1. JANUAR 2020

Oversikten er utarbeidet av Norges Eiendomsmeglerforbund, Eiendom Norge og Advokatforeningens Eiendomsmeglingsgruppe, og er gjeldende fra 1. januar 2020.

GENERELT

Lov om avhending av fast eigedom (avhendingslova/avhl.) av 3. juli 1992 regulerer kjøper og selgers rettigheter og plikter ved overdragelse av fast eiendom og andeler i borettslag.

I henhold til avhl. § 3-4 skal eiendommen, når annet ikke er avtalt, overdras med **innredninger og utstyr som etter lov, forskrift eller annet offentlig vedtak skal følge med**. Det samme gjelder varig innredning og utstyr som enten er fastmontert eller er særskilt tilpasset bygningen, jf. avhl. § 3-5. Loven inneholder ingen detaljert oversikt over hva som omfattes av «innredning og utstyr», og over hva som skal regnes som «fastmontert eller særskilt tilpasset».

Partene kan fritt avtale hva som skal følge med eiendommen ved salg. Bransjens liste over løsøre og tilbehør som skal følge med eiendommen, er en del av avtalen mellom kjøper og selger dersom ikke annet er opplyst i salgsoppgaven, kjøper har tatt forbehold i bud eller avtale på annen måte er inngått. Der intet annet er avtalt, vil løsøre og tilbehør medfølge slik dette fremkommer av avhl. § 3-4 og § 3-5 og denne oversikt.

Produkter og installasjoner som medfølger overdras uten noen form for garantier, utover eventuell gjenværende leverandørgaranti.

Dersom det er noe i nedenstående liste som ikke finnes på eiendommen, vil det heller ikke medfølge.

Planter, busker og trær som er plantet på tomten, eller fastmonterte kasser og lignende er en del av eiendommen og medfølger i handelen.

1. **Hvitevarer** medfølger der dette er spesielt angitt i salgsoppgaven.

2. **Heldekkende tepper** følger med uansett festemåte.

3. **Varmekilder**, slik som ovner, kaminer, peiser, varmepumper og panelovner, følger med uansett festemåte. Frittstående biopeiser/varmeovner og terrassevarmere medfølger ikke. Det følger ikke med varmekilder i rom som ikke har vegg- eller fastmonterte varmekilder på visning.

4. **TV, radio og musikkanlegg.** TV-antenner og fellesanlegg for TV, herunder parabolantenne, og tuneren/dekoder/tv-boks medfølger der dette eies av selger. Veggmontert TV/flatskjerm med tilhørende festeordning samt musikkanlegg følger ikke med (se også punkt 12).

5. **Baderomsinnredning/utstyr.** Badekar, dusjkabinett, dusjvegger, alle fastmonterte speil og hyller, fastmonterte glass- og håndkleholdere, herunder håndklevarmere samt baderomsinnredning, medfølger.

6. **Garderobeskap** medfølger, selv om disse er løse. Fastmonterte garderobehyller og knagger medfølger. Innredning i garderobeskap, for eksempel løse eller fastmonterte trådkurver, hyller, stenger og lignende, medfølger.

7. **Kjøkkeninnredning** medfølger, herunder også åpne, fastmonterte hyller og løs eller fastmontert kjøkkenøy.

8. **Markiser, persienner** og annen type innvendig og utvendig solskjerming, gardinoppheng, lamellgardiner og liftgardiner medfølger.

9. **Avtrekksvifter** av alle slag, samt fastmonterte aircondition/ventilasjonsanlegg, medfølger.

10. **Sentralstøvsuger** medfølger med komplett anlegg, herunder slange, munnstykke mm.

11. **Lyskilder.** Kupler, lysstoffarmatur, fastmonterte «spotlights», oppheng og skinner med spotlights samt utelys og hagebelysning medfølger. Vegglamper, krokhengte lamper, lysekroner, prismelamper og lignende som er koblet til sukkerbit eller stikkontakt følger likevel ikke med.

12. **Installerte smarthusløsninger** med sentral som styrer lys, varme, lyd o.l., samt tilhørende trådløse enheter som brytere, sensorer, kameraer, integrerte høyttalere el. medfølger. Enkle lysstyringssystem f.eks. med en sentral som kun styrer lyspærer eller smartpærer montert i sokkel medfølger likevel ikke.

13. **Utvendige søppelkasser** og eventuelt holder/hus til disse medfølger.

14. **Postkasse** medfølger.

15. **Utendørs innretninger** slik som flaggstang, fastmontert tørkestativ, samt andre faste utearrangementer som f.eks. badestamp, boblekar/jacuzzi og liknende utendørs kar, lekestue, lekestativ, utepeis, fastmontert trommel til vannslange, medfølger. Guidekabel/avgrensingskabel til robotgressklipper medfølger, men robotgressklipper og ladestasjon for denne medfølger ikke.

16. **Fastmontert vegglader/ladestasjon til el-bil** medfølger uavhengig av hvor laderen er montert.

17. **Solcelleanlegg** med tilhørende teknisk infrastruktur medfølger.

18. **Gassbeholder** til gasskomfyr og gasspeis medfølger.

19. **Brannstige, branntau**, feiestige og lignende medfølger der dette er påbudt. Løse stiger medfølger ikke.

20. **Brannslukningsapparat, brannslange og røykvarsler** medfølger der dette er påbudt. Det er eier og brukers plikt til å se til at utstyret forefinnes på enhver eiendom. Hvis annet ikke er uttrykkelig avtalt, skal dette derfor alltid følge med ved salg av eiendom.

21. **Samtlige nøkler** til eiendommen som selger er i besittelse av skal overleveres kjøper på overtakelsen, herunder nøkler til eventuelle boder, uthus, garasjeportåpner e.l. Låses boder, uthus e.l. med hengelås, skal lås og nøkler til disse medfølge.

22. **Garasjehyller**, bodhyller, lagringshyller og oppheng til bildekk medfølger såfremt de er fastmontert.

Bud og budgivning

Fra 1. januar 2014 må alle bud og budforhøyelser som inngis til megler være skriftlig. Budgiver må legitimere seg overfor megler ved inngivelse av første bud, og bud skal være signert.

Å gi bud på eiendom som er for salg gjennom Proaktiv Eiendomsmegling gjøres via vår budgivningsplattform (bud-knapp) på eiendommens nettannonse på proaktiv.no eller finn.no.

Velges denne løsningen, oppfylles kravet til skriftlighet, signatur og legitimasjon av budgiver enten ved å benytte BankID (anbefales) eller ved å legge inn bilde av legitimasjon og signatur manuelt i løsningen.

Du mottar en SMS-kvittering (skriftlig mottaksbekreftelse) når ditt bud er registrert. Budgiver som ikke mottar bekreftelse etter å ha lagt inn bud, må snarest kontakte megler per telefon eller på annen måte.

Interessenter som ikke har anledning til å inngi bud via nettbasert budgivnings-plattform, kan sende bud:

- Ved å innlevere utfylt og signert budskjema med kopi av legitimasjon til meglers kontor.
- På sms med vedlagt bilde av legitimasjon og bilde av signatur.
- På e-post med vedlagt bilde av legitimasjon og bilde av signatur.

Det advares mot å sende kopi av bankkort elektronisk.

Senere budforhøyelser kan inngis via den samme budgivningsplattformen (bud-knapp) som du finner på nettannonsen, SMS ved å svare på tidligere mottatt sms-kvittering eller e-post til megleren for oppdraget. Kravet til signatur og legitimasjon gjelder kun det første budet.

Bud, som ikke er skriftlig eller som mangler enten budgivers signatur eller kopi av legitimasjon, samt bud som har kortere akseptfrist enn til kl. 12.00 dagen etter siste annonserte visning, vil, som hovedregel, ikke kunne formidles videre av megler.

Dersom akseptfrist ikke er angitt gjelder budet til kl. 15:00 første virkedag etter innlevering/siste annonserte visning.

Et bud er bindende for budgiver når budet er kommet til selgers kunnskap. Selger står fritt til å akseptere eller forkaste ethvert bud, og er derfor ikke forpliktet til å akseptere det høyeste budet på eiendommen.

Megler skal, i den grad det er nødvendig og mulig, informere de involverte i budrunden skriftlig om status i budgivningen. Megler er forpliktet til å legge til rette for en forsvarlig avvikling av budrunden. For at budene skal kunne bli behandlet og videreformidlet skriftlig til alle involverte parter, herunder til selger for vurdering, må ethvert bud ha en tilstrekkelig lang akseptfrist. Selger må skriftlig akseptere budet før megler kan formidle budaksept til budgiver. Formidling av selgers aksept til budgiver må gjøres innen akseptfristens utløp.

Bud bør ha akseptfrist på minimum 30 minutter fra budet inngis.

Selger og kjøper har krav på å få utlevert kopi av budjournalen straks etter at handel er kommet i stand. Alle som har inngitt bud på eiendommen kan på forespørsel få en kopi av anonymisert budjournal etter at budrunden er avsluttet.

For øvrig vises til det «Forbrukerinformasjon om budgivning», som også er en del av salgsoppgaven

Budskjema

FOR EIENDOMMEN:
Hvittingfossveien 37C, 3083 HOLMESTRAND. Gnr. 5, bnr. 2, i Holmestrand kommune, oppdragsnr.: 1600260275
Megler: Stein Erik Lie, mobil: 91873287, e-post: lie@proaktiv.no

UNDERTEGNEDE GIR HERVED FØLGENDE BUD PÅ OVENNEVNTE EIENDOM :

Kjøpesum kr: _____

Beløp med bokstaver kr: _____
+ omkostninger og evt. andel fellesgjeld iht. opplysninger i salgsoppgave.

Nærværende bud er bindende for undertegnede frem til og med den: _____ kl.: _____
Dersom annet ikke er angitt gjelder budet til kl. 15:00 første virkedag etter siste annonserte visning. I forbrukerforhold vil bud med kortere akseptfrist enn til kl. 12:00 første virkedag etter siste annonserte visning ikke bli videreformidlet til selger.

Eventuelle forbehold: _____

Undertegnede er kjent med at selger står fritt til å godta eller forkaste ethvert bud. Budgiver er kjent med forbrukerinformasjon om budgivning, som er en del av salgsoppgaven, og de forpliktelser budgiver påtar seg. Budgiver bekrefter å ha lest komplett salgsoppgave med alle vedlegg. Budet er bindende for budgiver når det er kommet til selgers kunnskap. Handelen er juridisk bindende for begge parter når selger har akseptert muntlig eller skriftlig, innenfor fristen. Undertegnede er kjent med at bud og budlogg vil bli fremlagt for kjøper ref. regler for budgivning. Ved flere budgivere gis gjensidig fullmakt til, hver for seg, å forhøye bud, motta aksept og/eller forestå alt i.f.m. budgivningen. Dersom bud sendes megler etter kontortid, må budgiver selv sørge for å gi megler beskjed per telefon i tillegg.

Ønsket overtagelsesdato: _____

Budet baseres på opplysninger og salgsvilkår som fremkommer av salgsoppgave datert: _____

KJØPET VIL BLI FINANSIERT SLIK:

Låneinstitusjon: _____ Referanse og tlf.nr.: _____ kr _____

Egenkapital: _____ kr _____

Totalt: _____ kr _____

BUDGIVERE:

Navn: _____
Fødselsdato: _____
Adr.: _____
Postnr.: _____ Sted: _____
Tlf.arb.: _____ Tlf.privat: _____
E-post: _____ Arb.: _____
Dato: _____ Sign.: _____

LEGITIMASJON

Navn: _____
Fødselsdato: _____
Adr.: _____
Postnr.: _____ Sted: _____
Tlf.arb.: _____ Tlf.privat: _____
E-post: _____ Arb.: _____
Dato: _____ Sign.: _____

LEGITIMASJON

Forbrukerinformasjon om budgivning



Sist oppdatert med virkning fra 1. juli 2025, i forbindelse med ikrafttredelse av endringer i eiendomsmeglingsloven.

Informasjonen er utarbeidet av Forbrukerrådet, Advokatforeningen ved Lovutvalget for eiendomsmegling, Eiendom Norge og Norges Eiendomsmeglerforbund, på grunnlag av bl.a. eiendomsmeglingsloven § 6-8.

Nedenfor gis en oversikt over de retningslinjer som anbefales ved budgivning på eiendommen. Avslutningsvis gis også en kort oversikt over de viktigste rettsreglene tilknyttet budgivning.

Før det legges inn bud på eiendommen oppfordres budgiver til å sette seg inn i all relevant informasjon om eiendommen, herunder salgsoppgave og tilstandsrapport.

GJENNOMFØRING AV BUDGIVNING:

1. Alle bud skal inngis skriftlig til megler, som formidler disse videre til selger. Med skriftlige bud menes også elektroniske meldinger som e-post og SMS når informasjonen i disse er tilgjengelig også for ettertiden. Kravet til skriftlighet gjelder også budforhøyelser, og motbud (bud fra selger), aksept eller avslag fra selger. Før formidling av bud til selger skal megler innhente gyldig legitimasjon og signatur fra budgiver. Kravet til legitimasjon og signatur er oppfylt for budgivere som benytter e-signatur som f.eks. BankID eller MinID.

2. Et bud bør inneholde eiendommens adresse (eventuelt gnr/bnr), kjøpesum, budgivers kontaktinformasjon, finansieringsplan, akseptfrist, overtakelsesdato og eventuelle forbehold som for eksempel usikker finansiering, salg av nåværende bolig ol. Normalt vil ikke et bud med forbehold bli akseptert før forbeholdet er avklart. Konferer gjerne med megler før bud inngis.

3. Megler skal legge til rette for en forsvarlig avvikling av budrunden. I forbrukerforhold (dvs. der selger er forbruker) skal megleren ikke formidle bud med kortere akseptfrist enn kl. 12.00 første virkedag etter siste annonserte visning. Etter denne fristen bør budgivere ikke sette en kortere akseptfrist enn at megler har mulighet til, så langt det er nødvendig, å orientere selger, budgivere og øvrige interessenter om bud og forbehold. Dersom bud inngis med en frist som åpenbart er for kort til at megleren kan avvikle budrunden på en forsvarlig måte som sikrer selger og interessenter et tilstrekkelig grunnlag for sine handlingsvalg, vil megler fraråde budgiver å stille slik frist.

4. Megler skal ikke formidle bud med forbehold om at budet eller forbehold i budet skal holdes skjult (hemmelig) for andre budgivere og interessenter.

5. Megleren vil uoppfordret gi sin vurdering av det enkelte bud overfor selger, når budet er gitt innenfor fristene i punkt 3.

6. Megleren skal, så langt det er nødvendig og mulig, holde budgiverne skriftlig orientert om mottatte bud, herunder budets størrelse, forbehold og akseptfrist. Megler skal så snart som mulig bekrefte skriftlig overfor budgivere at budene deres er mottatt. For øvrig vil megler, på forespørsel fra andre, opplyse om aktuelle bud på eiendommen, herunder relevante forbehold.

7. Kopi av budjournal skal gis til kjøper og selger uten ugrunnet opphold etter at handel er kommet i stand. Dersom det er viktig for budgiver å bevare sin anonymitet, bør budet formidles gjennom fullmektig.

8. Etter at handel har kommet i stand, eller dersom en budrunde avsluttes uten at handel er kommet i stand, kan en budgiver kreve kopi av budjournalen i anonymisert form.

VIKTIGE AVTALERETTSLIGE FORHOLD:

1. Det eksisterer ingen angrerett ved salg/kjøp av fast eiendom.

2. Når et bud er inngitt til megler og innholdet i budet er formidlet til selger (slik at selger har fått kunnskap om budet), kan budet ikke kalles tilbake. Budet er da bindende for budgiver frem til akseptfristens utløp, med mindre budet før denne tid avslås av selger eller budgiver får melding om at eiendommen er solgt til en annen. Man bør derfor ikke gi bud på flere eiendommer samtidig dersom man ikke ønsker å kjøpe flere enn en eiendom.

3. Selger står fritt til å forkaste eller akseptere ethvert bud, og er for eksempel ikke forpliktet til å akseptere høyeste bud.

4. Når en aksept av et bud har kommet frem til budgiver innen akseptfristens utløp er det inngått en bindende avtale.

5. Husk at et eventuelt bud fra selger til kjøper (såkalte «motbud»), avtalerettslig er et bindende tilbud som medfører at det foreligger en avtale om salg av eiendommen dersom budet i rett tid aksepteres av kjøper.

FORBRUKERRÅDET · Norges Eiendomsmeglerforbund · EIENDOM NORGE · Advokatforeningen

Notater



proaktiv.no



Stein Erik Lie
Eiendomsmegler MNEF
918 73 287
lie@proaktiv.no

PROAKTIV

Proaktiv Drammen, Lier og Holmestrand
Albums gate 15, 3016 DRAMMEN, 977 44 247, drammen.lier@proaktiv.no