PROAKTIV



Enebolig i kjede med takterrasse, hage & integrert garasje m/EL

4 soverom, 2 bad, 2 boder |
Barnevennlig & rolig nabolag

FUNKELLIA 7



Våre kontorer

TRØNDELAG

• **Trondheim**
Bassengbakken 4,
7069 Trondheim
Tlf.: 73 99 22 55
trondheim.sentrum@proaktiv.no

• **Heimdal**
Søbstadveien 1, 7088 Heimdal
Tlf.: 72 59 92 40
heimdal@proaktiv.no

• **Moholt**
Hans Baucks veg 1,
7033 Trondheim
Tlf.: 73 20 26 50
moholt@proaktiv.no

MØRE OG ROMSDAL

• **Ålesund**
Løvenvoldgata 7, 6002 Ålesund
Tlf.: 91 73 83 52
jon@proaktiv.no

VESTLAND

• **Småstrandgt.**
Småstrandgaten 6, 5014 Bergen
Tlf.: 55 36 40 40
proaktiv.bergen@proaktiv.no

• **Arna & Åsane**
Myrdalsvegen 22, 5130 Nyborg
Tlf.: 47 50 69 11
arna.aasane@proaktiv.no

• **Voss**
Vangsgata 16, 5700 Voss
Tlf.: 56 52 19 50
voss@proaktiv.no

• **Sogn**
Trolladalen 30, 6856 Sogndal
Tlf.: 90 56 45 25
sogn@proaktiv.no

ROGALAND

• **Haugesund**
Haraldsgata 139, 5527 Haugesund
Tlf.: 90 84 36 56
haugesund@proaktiv.no

• **Stavanger**
Løkkeveien 52, 4008 Stavanger
Tlf.: 51 52 75 75
stavanger@proaktiv.no

• **Sandnes**
Langgata 3, 4306 Sandnes
Tlf.: 51 66 88 00
sandnes@proaktiv.no

• **Sola**
Solakrossen 13, 4050 Sola
Tlf.: 98 08 94 03
sola@proaktiv.no

• **Jæren**
Torgvegen 2, 4350 Kleppe
Tlf.: 51 48 22 00
jaeren@proaktiv.no

AGDER

• **KRISTIANSAND**
Fjellgata 4, 4612 Kristiansand
Tlf: 45 90 91 00
kristiansand@proaktiv.no

AKERSHUS

• **Lørenskog**
Rådmann Paulsens gate 28
1461 Lørenskog
Tlf.: 67 90 40 10
lorenskog@proaktiv.no

• **Lillestrøm**
Storgata 5A, 2001 Lillestrøm
Tlf.: 63 80 59 90
lillestrom@proaktiv.no

BUSKERUD

• **Drammen, Lier & Holmestrand**
Albums gate 15, 3016 Drammen
Tlf.: 97 74 42 47
drammen.lier@proaktiv.no

ØSTFOLD

• **Sarpsborg**
Torggata 8, 1707 Sarpsborg
Tlf: 69 12 60 60
borg@proaktiv.no

GRANÅSEN | FETSUND

Enebolig i kjede med takterrasse, hage & integrert garasje m/EL | 4 soverom, 2 bad, 2 boder | Meget barnevennlig nabolag

NØKKEL-INFORMASJON

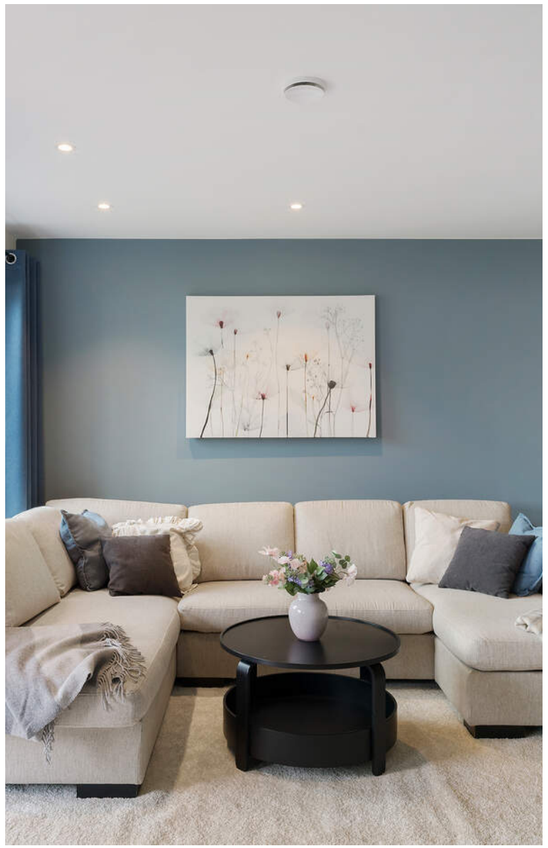

Adresse: Funkellia 7, 1900 FETSUND

Gnr./Bnr.: Gnr. 434, bnr. 82, i Lillestrøm kommune

Prisantydning: 5.950.000,-

Omkostninger: 163.000,-

Totalpris: 6.113.000,-

Kommunale avgifter: 34.988,-

Boligtype: Enebolig

Byggeår: 2020

Rom/soverom: 5/4

BRA: 138 m²

BRA-i: 112 m²

Garasje/Parkering: Parkering i integrert garasje og på egen gårdsplass.
Elbil-lader er montert.

Gjesteparkering på området.

Tomt: 112.2 m²

Felleskostnader pr. mnd.: 2.371,-

Felleskostnader inkl.: Felleskostnader 1 822,- (drift/vedlikehold fellesarealer, bygningsforsikring, forretningsførsel m.m.)
KabelTV/Bredbånd kr 549,-

Kommunale avgifter kommer i tillegg.

Energimerke: Energiklasse: C.

INNHOLD

2 Nøkkelinformasjon	5 Leder/megler	8 Nærområdet	36 Informasjon om boligen
39 Plantegninger	42 Kjerneinformasjon	49 Vedlegg	94 Budskjema

LES HVA MINE KUNDER SIER OM MEG

“Bare et tastetrykk unna om vi trengte svar på noe!”

«Proaktiv vedTruls Hauge har solgt to boliger for oss. Vi har tidligere brukt andre
meglere, så vi har et godt grunnlag for å sammenligne. Ut ifra vår erfaring vil vi på det sterkeste anbefale Truls Hauge og Proaktiv! Vi opplevde et sterkt engasjement fra megler. Hans oppfølging var unik. Til tross for at han har fullt opp av
jobb, så fikk han oss til å føle at vi var viktigst! Han er den fødte megler rett og slett! Og ikke minst oppnår han god pris på boligen.»

Elisabeth A. Marthinsen

“Profesjonell og nøyaktig. Ryddig og seriøs. Ærlig og rett frem.”

Hege Bekkø

“Særdeles god oppfølging og ryddig prosess fra A-Å!”

«Vi er meget fornøyd med Proaktiv, og Truls Hauge som megler. Benyttet Truls ved 2 salg - hus og leilighet, og kan virkelig anbefale Truls og Proaktiv.»

Wenche Elin Risvik

“Jeg gir toppkarakter!”

«Truls har hele tiden vært tydelig i prosessen på hva han kunne tilby, de ulike
stegene fram mot salg og lyttet til mine innspill og ideer, samt at han har gitt gode
råd. Vi har hatt en bra dialog hele veien og
han har også vært tilgjengelig for ulike spørsmål. Truls er løsningsorientert, kjenner markedet godt og opptrer profesjonelt i alle ledd. Han har god kontroll og er flink til å gi informasjon om hvor man befinner seg i prosessen. Det var også gull med stylingtips og mulighet for å bestille utflyttingsvask via han. Jeg gir topp karakter!»

Elin Graah

“Seriøsiteten og oppfølgingen fra Truls Hauge er på øverste hylle.”

Petter Granlund

“Utmerket!!”

«Truls Hauge en profesjonell og meget erfarende megler og ikke minst veldig hyggelig. Selger boliger raskt før første visning, Utmerket!!»

Aboulghassem Shahdafar

“Må vel være Norges beste megler.”

«Jeg har nå fått gjennomført salg av en eiendom med Truls Hauge som megler. Jeg har tidligere kjøpt eiendom via Truls Hauge og nå solgt 3 eiendommer via Truls
. Jeg er kjempeforøyd og kommer ikke til å bruke andre enn Truls noen gang. Som kjent så har vi alle fastlege, men jeg har også fastmegler. Truls Hauge er en som gjør jobben sin. Man trenger ikke å være bekymret for at ting blir fulgt opp. Truls står på og gjør alt riktig / og alt som behøves. Truls Hauge anbefales på det varmeste ! Må vel være Norges beste megler.»

Anne Tauler

“Salget ble gjennomført på en proff og ryddig måte. Kan anbefale Truls på det sterkeste.”

Lene Christin K. Nygård

“Behjelpsom, proff, saklig, ærlig og rederlig.”

Robin Farstad

"For oss i Proaktiv er det å megle boliger som å spille sjakk. Vi overlater ingenting til tilfeldighetene. Det merker både den som skal selge bolig og den som skal kjøpe."

Daglig leder / Eiendomsmegler MNEF: Truls Hauge



Truls Hauge
Daglig leder / Partner / Eiendomsmegler MNEF

Mobil: 930 64 820
E-post: th@proaktiv.no

AVDELING: Proaktiv Lørenskog

Lørenskog Eiendomsmegling AS
Org. nummer: 984607865

FUNKELLIA 7

Ved fullført utdanning begynte Truls hos Lørenskog Eiendomsmegling, Proaktiv, i 2008, hvor han ble partner tre år senere, og Daglig leder i 2016.

Truls har gjennom hele sin meglerkarriere levert meget gode salgsresultater og er helt i toppen i kjeden. Han kan også vise til særdeles fornøyde kunder – både selgere og kjøpere. I tillegg til bunnsolid meglerkompetanse har han inngående kunnskap om markedet på Romerike og spesielt Lørenskog, hvor han er født og oppvokst.

Han er genuint opptatt av å yte det lille ekstra for sine kunder – hver eneste gang!

Enebolig i kjede med takterrasse, hage & integrert garasje m/EL | 4 soverom, 2 bad, 2 boder | Meget barnevennlig nabolag

Velkommen til Funkellia 7!
En moderne enebolig i kjede med attraktiv beliggenhet i populære Granåsen. Barnevennlig og rolig område med nærhet til barnehage, skole, lekeplasser, idrettsanlegg og flotte turområder. Lillestrøm sentrum nås på ca. 12-15 minutter.

Boligen går over to plan og byr på en funksjonell planløsning med sine 3 soverom, to bad, åpen stue- og kjøkkenløsning, ekstra tv-stue samt gode oppbevaringsmuligheter. Et av boligens store høydepunkter er de herlige uteområdene med hage på begge sider og terrasser på tilsammen 62 m².

Terrassen i 1. etasje har direkte adkomst til hagen, mens takterrassen i 2. etasje byr på et attraktivt uterom med gode bruksmuligheter. En bolig som passer like godt for voksne par som barnefamilien.

Integrert garasje m/EL, p-plasser og to boder

Daglig leder / Partner / Eiendomsmegler: **Truls Hauge**

«ALT SOM ER VERDT Å GJØRE,
ER VERDT Å GJØRES BRA.»

Lord Philip Chesterfield



Verdifulle kunder
fortjener **verdifull**
rådgivning.



Proaktiv Lørenskog

Beliggenhet
Velkommen til oss i moderne lokaler i Vestparken.

Proaktiv Lørenskog
Rådmann Paulsens gate 28
Tlf.: +47 450 07 095
E-post: lorenskog@proaktiv.no

Det handler om å finne den riktige kjøperen med de rette grunnene til å kjøpe akkurat din bolig.

Proaktiv Eiendomsmegling Lørenskog - våre meglere møter du i moderne og spennende lokaler, i sentrale omgivelser i Vestparken på oversiden av Triaden kjøpesenter.

Her vil boligen din være synlig i vinduet for alle de som spaserer forbi her hver eneste dag. Våre meglere har bransjeledende fagkunnskap og erfaring, kombinert med et veldig engasjement for hvert eneste oppdrag vi tar på oss.

Fornøyde kunder har gjort oss til et av de største eiendomsmeglerfirmaene på Romerike.
Å finne den rette kjøperen til din bolig er en lang prosess som består av mange trinn. Det er derfor plan og metode er så viktig. Alt vi foretar oss, fra vi først besiktiger boligen, til kontrakt med ny eier signeres, er nøye gjennomtenkt. Slik unngår vi at tilfeldighetene får spillerom.

Men som i sjakk, varierer plan og trekk fra oppdrag til oppdrag, fordi ingen boliger og ingen boligkjøpere er like. Der kommer Proaktiv-menneskenes erfaring og engasjement til sin rett.

Velkommen til oss!



GRANÅSEN | FETSUND

Kommune: *Lillestrøm* / ***Område:*** *GRANÅSEN | FETSUND*

Med en ny bolig følger en ny beliggenhet. Du kjøper på mange måter hva området rundt har å by på. Butikker, turområder, avstand til skoler og barnehager, eller studiesteder og kulturelle scener. Bor du riktig - har du det bedre.

Beliggenhet

Granåsen har vist seg å bli et meget populært boligområde for både store og små! Her bor man i naturskjønne omgivelser og kun 12-15 minutter fra Lillestrøm. Nytt byggefelt med svært mange småbarnsfamilier, hyggelige omgivelser med nærhet til flere lekeplasser, ballplass m.m. Funkisinspirert bolig over to plan med takterrasse, hage på begge sider og integrert garasje. Bolig og området som er perfekt for barnefamlier med nærhet til barnehage, barne- og ungdomsskole samt idrettshall.

Granåsen grenser til marka og byr på svært gode rekreasjonsmuligheter sommer som vinter.

Området har et rikt kulturliv og en vakker natur som innbyr til friluftsliv. I nærheten ligger flotte tur- og friluftsområder med utallige skiløyper samt bademuligheter ved Hvaltjern, Heiavann og Gansvika. Kommunen har også et mangfoldig og variert tilbud



OFFENTLIG TRANSPORT

Gransveien Linje 470, 470E	8 min 0.7 km
Svingen stasjon Linje R14	6 min 3.2 km
Oslo Gardermoen	38 min

DAGLIGVARE

Joker Løkenåsen Søndagsåpent	12 min 1.1 km
Spar Fetsund	7 min

VARER/TJENESTER

Fokus Butikksenter	14 min
Boots apotek Fetsund	7 min

SPORT

Dulpemyra ballplass Ballspill	14 min 1.2 km
Nerdrum lekeplass Ballspill	16 min 1.4 km
Spenst Fetsund	7 min
Trento Sørumsand	13 min

LADEPUNKT FOR EL-BIL

Løkenåsen - Lillestrøm kommune	12 min

«Verdifulle kunder fortjener verdifull rådgivning.»

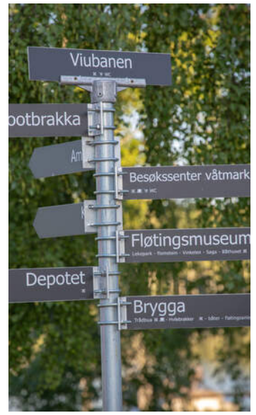

Nabolaget ditt!

Stedet du bor blir en del av deg



innen kultur og idrett. Området kan tilby fotballbane, ball binge, lekeplass, idrettshall, skøytebane, svømmehall, badevann, skiløyper, golfbane, treningssenter m.m. Granåsen vil få nærhet til et godt utvalg av daglige servicetilbud. Dagligvarehandelen kan gjøres ved bl.a. Joker Løkenåsen, Spar Fetsund, Rema 1000 eller Coop Extra. Ønsker du ytterligere servicetilbud er det med bil ca 15 min til Lillestrøm sentrum som innehar et godt og variert utvalg av butikker, shoppingsenter, post, bank, apotek, vinmonopol, helsetilbud,

Et innblikk i ditt nye nærområde og hva det har å by på.
Passer det dine ønsker og behov?

cafeer, barer, restauranter, kino, kulturhus etc.

Området har gode pendlermuligheter med både buss og tog. Nærmeste togstasjon er Svingen stasjon, alternativt Fetsund sentrum, hvor toget tar deg til Oslo S på ca. 23 minutter. Bussforbindelse finnes også fra Gransveien, kun ca. 8 minutters gange fra boligen.

Eiendommen har gangavstand til Riddersand barneskole med SFO. For elever i ungdomstrinnene er det kort vei til Østersund ungdomsskole. Ellers er det flere barnehager i området.

Fet IL har et meget godt tilbud til barn og unge i kommunen. Det er tilbud om fotball, innebandy og håndball ifra 5 årsalderen og helt opp til A-lagsnivå. På Hvaltjern skistadion er det tilbud om langrenn og skiskyting for barn og vokse. Fine langrenssløyper med bl.a. 5 km lysløype samt mange mil med preparerte løyper innover i de dype skoger. Se vedlagte nabolagsprofil i prospektet for ytterligere informasjon om nærområdet

BOLIGMASSE

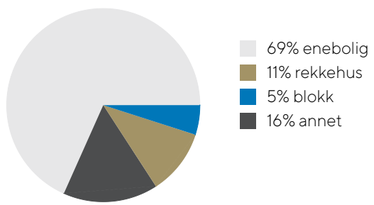



Gansvika badeplass er et populært utfartssted sommerstid med flott sandstrand med baderampe, båtplasser, gjestebrygge, kiosk, restaurant og pub.

Bebyggelse
Området består primært av nyere småhusbebyggelse.

Adkomst
Se kartfunksjonen i boligannonsen eller på eiendommens hjemmeside for veibeskrivelse. Ved å trykke på kartet får du enkelt tilgang til en spesifisert reiserute fra ønsket startdestinasjon til den aktuelle boligen. Det vil bli skiltet med Proaktivs visningsskilt under annonserte visninger.

SKOLER

Riddersand skole (1-7 kl.) 416 elever, 24 klasser	5 min 2.6 km
Østersund ungdomsskole (8-10 kl.) 505 elever, 30 klasser	6 min 2.6 km
Sørumsand videregående skole 523 elever, 36 klasser	13 min 9.1 km
Lillestrøm videregående skole 800 elever, 34 klasser	17 min 11.2 km

BARNEHAGER

Ramstadskogen barnehage (1-5 år) 85 barn	15 min 1.3 km
Østersund idrettsbarnehage (0-5 år) 146 barn	7 min 3.3 km
Fetsund barnehage (1-5 år) 65 barn	8 min 4 km



VELKOMMEN INN!





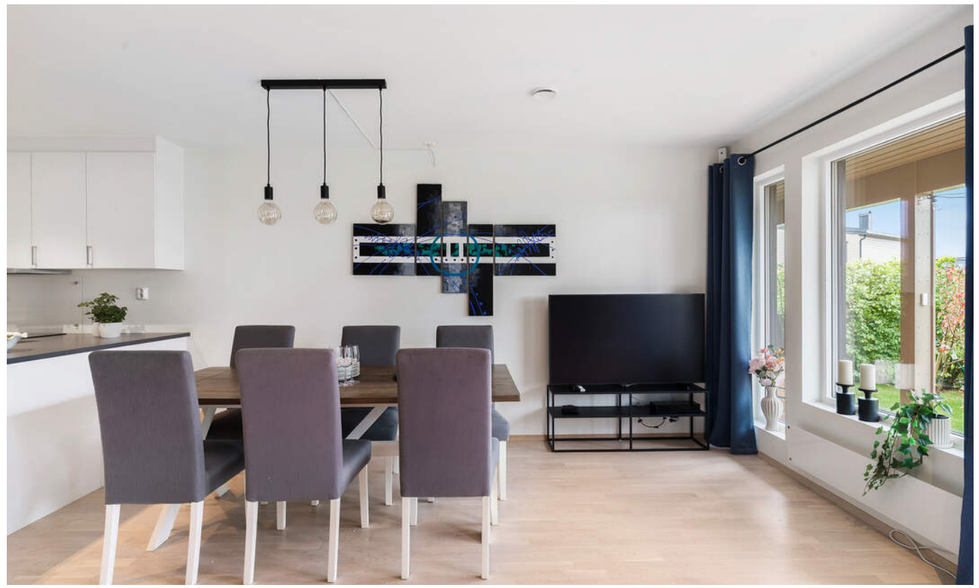











































BAD 2.ETASJE MED
FLISLAGTE OVERFLATER,
VARME I GULV,
DUSJHJØRNE, TOALETT
OG INNREDNING







INNVENDIG BOD I
2.ETASJE.
DET ER I TILLEGG EN STOR
BOD I TILKNYTNING TIL
GARASJEN

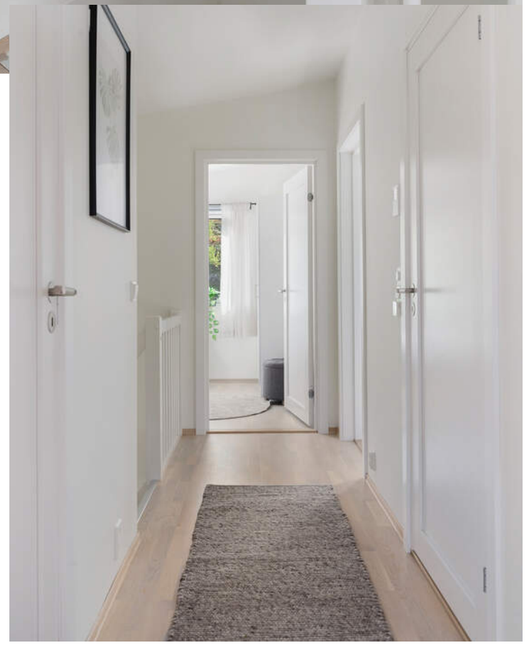

TAKTERRASSE & UTEOMRÅDER

Skjermet og solrik takterrasse med gode solforhold og god plass til flere soner. Fin utsikt i begge retninger.












5
7


7





Notater

PRAKTISK INFORMASJON

Innhold
Boligen går over to plan:
1. etasje: Entré/gang, bad/wc, kjøkken, stue, spisestue, bod
2. etasje: Hall m/trapp, bad/wc, tv-stue, 3 soverom, bod

To romslige terrasser, beliggende i 1. og 2. etasje.

Integrert garasje m/lader. P-plass foran egen garasjeport

Areal
Bruksareal:
1. etasje
BRA-i: 56 kvm
BRA-e: 26 kvm
Total BRA: 82 kvm

2. etasje
BRA-i: 56 kvm
Total BRA: 56 kvm

Terrasse- og balkongareal:
1. etasje: 19 kvm
2. etasje: 43 kvm

Arealene er oppgitt av bygningssakkyndig på grunnlag av NS3940(2023). Eventuelle betegnelser på rom er angitt ut fra faktisk bruk, uavhengig av hva som er godkjent hos bygningsmyndighetene. Vedlagte plantegninger er ikke målbare.

Standard
1. ETASJE
Entré
Boligen har en romslig entré som gir et godt førsteinntrykk. Her er det praktisk skyvedørsgarderobe med gode oppbevaringsmuligheter for yttertøy og sko. Fra entréen er det videre adkomst til boligens åpne stue- og kjøkkenløsning, samt trapp til 2. etasjen. Det er også direkte inngang til bad i 1. etasje.

Kjøkken/ Stue
Boligens hovedoppholdsrom består av en lys og åpen stue- og kjøkkenløsning som skaper et sosialt og innbydende samlingspunkt. Kjøkkenet er innredet med moderne, glatte fronter og laminatbenkeplate, og har en praktisk kjøkkenøy som gir ekstra arbeids- og benkeplass samt en naturlig avgrensning mot stuen. Mellom over- og underskap er det malte flater som gir et stilrent og lettstelt uttrykk. Kjøkkenet er utstyrt med enkel stålkum med ettgreps blandebatteri, kjøl-/fryseskap, oppvaskmaskin, komfyr, platetopp, vannstoppsystem og komfyrvakt.

Stuen har god plass til både spisegruppe, sofagruppe og øvrige møblement. Store vindusflater sørger for rikelig med naturlig lys og peisovnen gir god varme på kalde dager.
Fra stuen er det direkte utgang til en romslig terrasse på ca. 19 kvm, som gir flotte muligheter for både avslapning og sosiale sammenkomster. Terrassen har god plass til utemøbler og grill, og ligger i direkte tilknytning til hagen. Dette gir en sømløs overgang mellom inne- og utearealene, og skaper et attraktivt uterom med gode bruksmuligheter gjennom store deler av året.

Baderom
Delikat baderom med flislagte gulv og vegger samt malt himling. Rommet er innredet med lys baderomsinnredning med servant, speil med belysning, vegghengt toalett og dusjnisje med innfellbare glassdører. I tillegg er det opplegg for vaskemaskin.

2.ETASJE
Soverom
Boligens 3 soverom er samlet i 2. etasje. Rommene har gode lysforhold og fleksible bruksmuligheter, enten som soverom, barnerom, gjesterom eller hjemmekontor. De øvrige rommene har plass til seng, garderobeløsning og annet møblement etter behov.

TV-stue/ soverom 4
Lys og hyggelig TV-stue med god plass til sofagruppe og ønsket møblement. Rommet gir boligen en ekstra oppholdssone og kan også innredes som ekstra soverom. Fra rommet er det direkte utgang til den romslige terrassen i etasjen, som gir en luftig romfølelse og enkel tilgang til utearealene.
Terrassen er på ca. 43 kvm med gode møbleringsmuligheter og byr på flott utsikt over nærområdet og grønne omgivelser. Her kan man nyte solen og skape flere soner for både avslapning og sosialt samvær.

Baderom
Baderommet i 2. etasjen er innredet med lys servantinnredning, speil med belysning, vegghengt toalett og dusjnisje med innfellbare glassdører.

Boder
Praktisk innvendig bod i 2. etasje med gode oppbevaringsmuligheter.
I tillegg disponerer boligen en romslig bod i 1. etasje med adkomst både fra den integrerte garasjen og terrassen, noe som gir enkel tilgang til oppbevaring av blant annet sykler, hageutstyr, sportsutstyr og øvrige eiendeler.

Oppvarming
Elektrisk oppvarming med varmekabler i entré og begge bad, panelovner samt vedovn i stuen.

Info energiklasse
Energiklasse C

Parkering
Parkering i integrert garasje og på egen gårdsplass.
Elbil-lader er montert.

Gjesteparkering på området.

Tomtestørrelse
112 m²

Beskrivelse av tomt
Boligen har en attraktiv tomt med flotte uteområder fordelt over to etasjer. Fra stuen i 1. etasje er det utgang til en romslig terrasse, med direkte adkomst til hagen. Her er det god plass til utemøbler, grill og sosiale sammenkomster i hyggelige omgivelser. Hagen gir fine oppholdsarealer og gode muligheter for lek, rekreasjon og hageinteresser.

I 2. etasje finner du også en terrasse på med utgang fra tv-stuen. Terrassen har svært gode møbleringsmuligheter og byr på flott utsikt over nærområdet og grønne omgivelser. Her kan man nyte solen og etablere flere soner for både avslapning og sosialt samvær. Sammen gir uteplassene boligen gode muligheter for å nyte både sol, utsikt og uteliv gjennom store deler av året

TAKST OG TILSTAND

Byggemåte
TILSTANDSGRADER :
TG0: Ingen avvik.
TG1: Mindre avvik.
TG2: Vesentlige avvik og mindre avvik som etter NS 3600 gir TG2.
TG3: Store eller alvorlige avvik.
TGIU: Ikke tilgjengelig for undersøkelse

Av rapporten fremgår TGIU (tilstandsgrad ikke undersøkt), TG2 og TG3 som angir avvik fra normal slitasje, høy alder, bygningsdel som må utbedres, beskrivelser av avvik på undersøkte bygningsdeler uten tilstandsgrad mm.

Det er registrert totalt 2 stk. TG2 i tilstandsrapporten.

Boligen har fått følgende TG2:
- Utvendig > Yttervegger/Veggkonstruksjon: På deler av fasaden, spesielt ved terrassene og inngangspartiet, er bordkledningen avsluttet for nært terrassene/terreng. Ifølge SINTEF Byggforsk anbefales at trekledning avsluttes med en avstand på 10–30 cm over terreng eller fast dekke (ref. Byggforskserien). For liten avstand gjør at kledningen blir utsatt for vannsprut, redusert uttørking og vanskelig vedlikehold.
- Utvendig > Ytterdører: Det er registrert en mindre skade i ytterdørens overflate. Skaden har brutt det beskyttende overflatesjiktet. Selv små skader av denne typen kan utvikle seg forholdsvis raskt når underlaget blir utsatt for fukt og vær.
KOMMENTAR: Er fikset av eier.

Tilstandsrapporten er inntatt i salgsoppgaven og inneholder ytterligere informasjon om byggemåte, årsak bak tilstandsgrader, konsekvens og anslag på eventuelle utbedringskostnader. Ettersom kjøper regnes å være kjent med forhold som tydelig fremkommer av tilstandsrapporten oppfordres interessenter til å sette seg grundig inn i rapporten

i sin helhet og kontakte bygningssakyndig ved eventuelle bygningstekniske spørsmål.

Generell beskrivelse av boligen:
Utvendig:
Taktekkingen er av papp. Taket er ikke besiktiget.
Takrenner, beslag og nedløp i plastbelagt stål.
Vurderingene er basert på alder på bygningsdelen, noen få synlige deler av konstruksjonen og uten regn på befaringsdagen.
Takkonstruksjonen har sperrekonstruksjon.
Veggene har bindingsverkskonstruksjon fra byggeår.
Fasade/kledning har liggende bordkledning.
Bygningen har malte trevinduer med 3-lags glass.
Ytterdøren er i treverk med 3-lags glass. Ytterdør til boden i slett utførelse uten glassfelt.
Terrassedørene er av treverk med 3-lags glass.
Terrasse i trevirke med rekkverk i stål/glass. Adkomst fra ett soverom
i 2.etasje. Det er avrenning til takrenner i 2 retninger og synlig papp ved takrenner og terskelen til døren.
Terrasseplatting i trevirke som er bygget på telefritt underlag.
Pukk klargjort fra entreprenør i bunn, deretter heller 30x30x5 cm for hver 60 cm, ifølge eier. Adkomst fra stuen.

Innvendig:
Innvendig er det gulv av parkett og fliser.
Veggene og himlingene har malte, glatte flater.
Boligen har etasjeskille i trevirke mellom 1 og 2 etasje, samt betongulv mot terrenget i 1.etasje.
Boligen har isolert stålpipe og vedovn.
Boligen har malt tretrapp.
Innvendig har boligen malte fyllingsdører.

Tekniske Installasjoner:
Innvendige vannledninger er av plast (rør i rør). Det er besiktiget i rørskapet plassert på badet i 1.etasje. Inntak, stoppekran og vannmåler i ytterboden.
Avløpsrør antatt av plast. Det er ikke mulig å se noen av avløpsrørene i leiligheten.. Vurderingen er basert på alder og avrenning ved samtidig tapping.
Ventilasjonsanlegg med aggregat i boden. Tilluft i oppholdsrom.
Avtrekksventiler fra badene og kjøkkenet.
Varmtvannstanken er på ca. 200 liter og er plassert i boden bak garasjen. Rom med sluk.
Utvendig tilkoblingskap med hovedsikring og strømåler.
Innvendig sikringsskap med automatsikringer i skapet i hallen i 1.etasje.
Jordfeilbrytere på alle kurser. Anlegget er delvis skjult/delvis åpent.
Det vil si at kabelføringer og lignende både er skjult i vegger og himling, men noe klamret på listverk og andre overflater.
Lamper stikk-kontakter og brytere er synlig. Belysning i boligen består i hovedsak av lamper og downlights.
Røykvarslere(2 stk) og håndslokkerapparat registrert i boligen.
Tilstandsrapporten er en teknisk gjennomgang av boligen og angir bla. eventuelle byggetekniske avvik, konsekvensen av disse, samt kostnadsoverslag på utbedring av avvik som er gitt TG3.

Bygningssakskyndig
Kato Malvik (befaringsdato: Mandag, 7. september 2026)

Sammendrag selgers egenerklæring
15. Har det vært feil på varmeanlegg eller ventilasjonsanlegg?
Ja, Byttet motor på garanti på ventilasjonssystem.

19. Har det vært skadedyr i boligen eller andre bygninger på eiendommen?
Ja, Har observert noen få skjeggkre på baderom. Har støvsugd godt og drept de som har vært observert. Lenge siden observasjon nå.

32. Har du andre opplysninger om boligen eller eiendommen utover det du har svart?
Ja, Alle plater på platetopp fungerer, men noe ujevn varme når flere plater brukes samtidig.

PLANTEGNINGER

PLANTEGNINGER

1.etasje

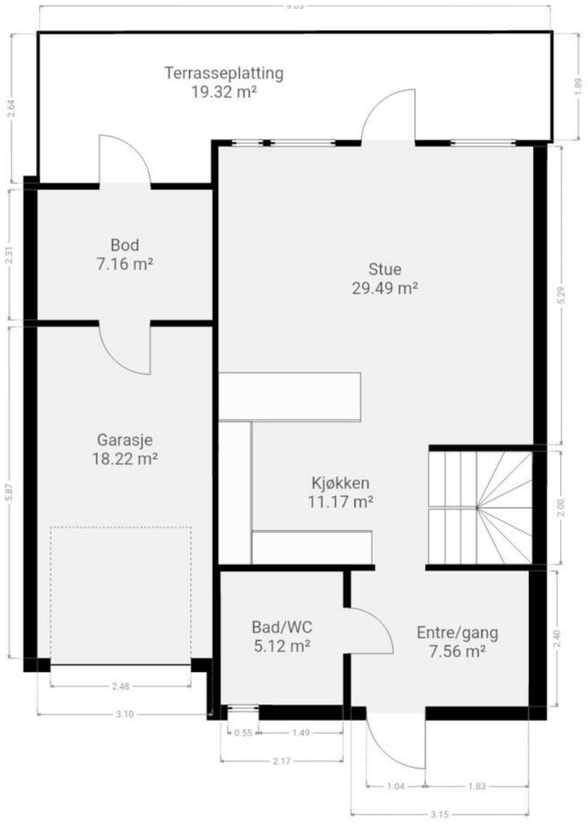

Boligens totale areal kan avvike mellom tegning og takst. På tegningen fremkommer rommenes netto areal uten innevegger. I arealmåling tas innvendige vegger med i arealet.

PLANTEGNINGER

2.etasje

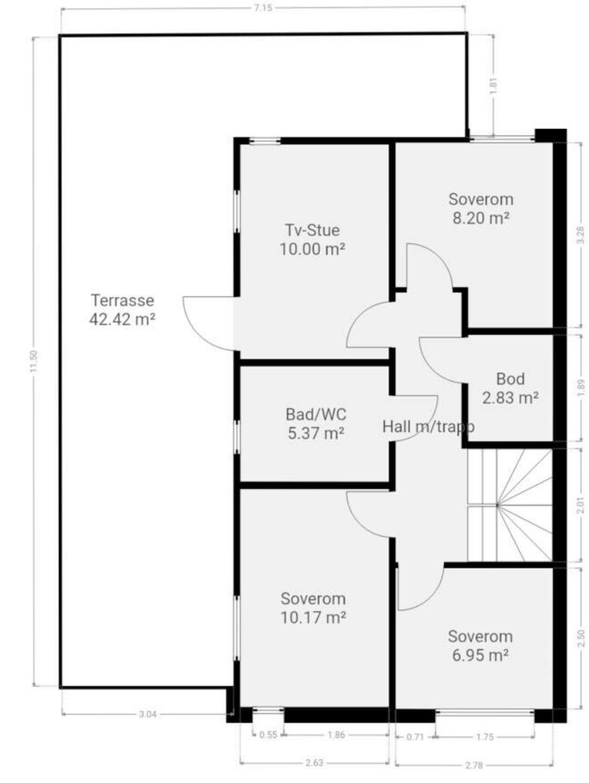

Boligens totale areal kan avvike mellom tegning og takst. På tegningen fremkommer rommenes netto areal uten innevegger. I arealmåling tas innvendige vegger med i arealet.

KJERNEINFORMASJON

BESKRIVELSE AV EIENDOMMEN

Tomtestørrelse
112,20 m²

Beskrivelse av tomt
Boligen har en attraktiv tomt med flotte uteområder fordelt over to etasjer. Fra stuen i 1. etasje er det utgang til en romslig terrasse, med direkte adkomst til hagen. Her er det god plass til utemøbler, grill og sosiale sammenkomster i hyggelige omgivelser. Hagen gir fine oppholdsarealer og gode muligheter for lek, rekreasjon og hageinteresser.

I 2. etasje finner du en takterrasse på 43 kvm med utgang fra tv-stuen. Terrassen har svært gode møbleringsmuligheter og byr på flott utsikt over nærområdet og grønne omgivelser. Her kan man nyte solen og etablere flere soner for både avslapning og sosialt samvær. Sammen gir uteplassene boligen gode muligheter for å nyte både sol, utsikt og uteliv gjennom store deler av året

ØKONOMI

Forretningsfører
Bori Bbl

Om sameiet
Granåstoppen Boligsameie BK11 ble stiftet 04.06.2020 og har organisasjonsnummer 925.942.499.
Sameiet består av 11 boligseksjoner, fordelt på 11 bygninger, kjedede eneboliger.

Eiendommen har gnr 434, bnr 82 i Lillestrøm kommune.
Forretningsfører er BORI BBL.

Styrets e-post camillafeby@gmail.com

Revisor er statsautorisert revisor SLM Revisjon AS, Lillestrøm.
Sameiet er organisert etter de bestemmelser som følger av Eierseksjonsloven oghar til formål å drive eiendommen i samråd med og til beste for seksjonseierne.

Felleskostnader pr. mnd
2.371,-

Felleskostnader inkluderer
Felleskostnader 1 822,- (drift/vedlikehold fellesarealer, bygningsforsikring, forretningsførsel m.m.)
KabelTV/Bredbånd kr 549,-

Kommunale avgifter kommer i tillegg.

Andel fellesformue
21.565,- per onsdag, 31. desember 2025

Regnskap / Budsjett / Kostnadsøkninger
Ordinært årsmøtet ble holdt 06.05.2026.
Siden forrige ordinære årsmøte har styret avholdt tre møter og behandlet saker, så som:
- Godkjenning av nye eiere.
- Budsjettering.
- Drøfting og regulering av felleskostnader.
- Løpende vedlikehold, påfyll av sand i sandkasse.
- Dugnader, ingen behov i høst, slås sammen med velet sin på våren da vi ikke har noen store gjøre mål i år som må gjøres utenom.
- Det ble ingen egen julegrantenning i år, da velet arrangerte for alle.
- Snøbrøyting og ønsker fra brøytesjåfør sin side.
- Problematikk med ytterdører og oppfølgning.
- Fellesområdet, lekeplassen og parkeringsplassen.

Regnskapet for 2025 viser følgende:
Driftsinntekter til sammen kr. 269 952,-
Driftsutgifter til sammen kr. 231 624,-
Årsresultatet etter finansposter gir da et overskudd på kr. 45 570,-
Egenkapital pr. 31.12.2025 var kr. 236 877,-

I eierseksjonssameier blir kjøper eier av en sameieandel i eiendommen og får enerett til bruk av sin eierseksjon med eget seksjonsnummer i bygget. Kjøper du en eierseksjon i et eierseksjonssameie, reguleres eierforholdet av lov om eierseksjoner samt vedtekter og husordensregler i sameiet.
Vanligvis kan du kjøpe, selge, leie ut og belåne boligen helt fritt. Vedtektene kan inneholde rådighetsbegrensninger. I henhold til eierseksjonsloven er det forbud mot kortidsutleie av seksjonen i sin helhet mer enn 90 døgn i året.
Vi oppfordrer alle til å sette seg inn i vedtekter, husordensregler, regnskap, budsjett og årsberetning. Dokumentene vil være tilgjengelig hos meglerforetaket. Det gjøres oppmerksom på at fellesgjeld og felleskostnader kan variere over tid som følge av beslutninger foretatt i sameiets styre og/eller generalforsamling, f.eks. ved endringer i kostnadsnivå som økte offentlige avgifter, vedlikeholdsbehov, renteendringer ol.

Ingen kan direkte eller indirekte erverve mer enn to boligseksjoner i et boligsameie i flg. eierseksjonsloven §23. Dersom et erverv har funnet sted i strid med eierseksjonslovens regler kan Kartverket nekte overskjøting. Dersom overskjøting blir nektet, er kjøper likevel forpliktet til å gjennomføre handelen med selger, og oppgjør til selger vil finne sted tross manglende overskjøting.
For felles ansvar og forpliktelser hefter den enkelte sameier i forhold til sin sameiebrøk, jf. eierseksjonsloven § 30.

Forkjøpsrett
Det er ikke forkjøpsrett.

Styregodkjennelse
Det kreves ikke styregodkjennelse av kjøper, men sameiet skal underrettes skriftlig om eierskiftet.

Dyrehold
Sameiets vedtekter inneholder ingen begrensninger mot dyrehold.

Forsikring
Forsikringsselskap Gjensidige Forsikring ASA
Polisenummer92928516

Formuesverdi primær
1.517.599,- for 2024

Formuesverdi sekundær
6.070.396,- for 2024

Info kommunale avgifter
Prognose kommunale gebyrer på eiendommen for år 2026: 34 988,22 kr

Kommunale gebyrer fakturert på eiendommen i 2025:
Avløp 12 105,25 kr
Feiing 555,96 kr
Renovasjon 4 393,92 kr
Vann 8 575,31 kr
Sum 25 630,44 kr

Kommunale avgifter
34.988,- for 2026

Kjøpers ansvar for øvrige sameieres mislighold
For felles ansvar og forpliktelser hefter den enkelte sameier i forhold til sin sameiebrøk, jf. eierseksjonsloven § 30

Info formuesverdi
Stortinget har vedtatt en ny modell for beregning av formuesverdi for bolig. Den nye utregningsmodellen beregner boligverdier basert på grunnkretser i stedet for kommuner, og skal benyttes fra og med inntektsåret 2026.

Dette kan medføre at markedsverdien settes høyere eller lavere enn tidligere og innebærer at både selger og megler kan benytte tall som ikke nødvendigvis er oppdaterte på tidspunktet for utarbeidelse av salgsoppgaven.

Det tas derfor forbehold om at formuesverdien kan bli endret og eventuelt øke ved endelig fastsettelse i skatteåret.

For primærbolig utgjør formuesverdien 25 % av beregnet eller dokumentert markedsverdi opptil kr 10 000 000, og deretter 70 % av den delen som overstiger dette beløpet.
For sekundærbolig utgjør formuesverdien 100 % av beregnet eller dokumentert markedsverdi.

Andre utgifter
Ny eier må belage seg på bl.a. følgende faste løpende kostnader: Felleskostnader, strøm, forsikring, kommunale avgifter og ellers løpende abonnement som TV/Internett.

Forbruk og utgifter vil variere avhengig av antall medlemmer i husstanden, ønsket innetemperatur, fordelsavtaler, kanalvalg, hastighet på internett etc.

Kommentar fellesgjeld
Ingen fellesgjeld.

OFFENTLIGE FORHOLD

Ferdigattest/Midlertidig brukertillatelse
Ferdigattest er en sluttattest fra bygningsmyndighetene om at et søknadspliktig tiltak er ferdigstilt. At evt. ferdigattest / midl. brukstillatelse eksisterer, gir ingen garanti for at det ikke er utført arbeid som ikke er byggemeldt eller godkjent.

Det foreligger ferdigattest for Funkellia 1, 3, 5, 7, 9, 11, 13, 15, 17, 19, 21, ferdigattest for kjedehus, datert 08.04.2021.

Det foreligger godkjente og byggemeldte tegninger, datert 24.05.2019, som stemmer med dagens bruk.

Ferdigattest/brukstillatelse datert
Torsdag, 8. april 2021

Tinglyste heftelser og rettigheter
På eiendommen er det tinglyst følgende heftelser og rettigheter som følger eiendommens matrikkel ved overskjøting til ny hjemmelshaver:

3205/434/82/10:
20.04.2018 - Dokumentnr: 675031 - Bestemmelse om nettstasjon
Rettighetshaver: Elvia AS
Org.nr: 980 489 698
Rettigheter og plikter ved oppføring, drift og vedlikehold av frittliggende nettstasjon
Overført fra: Knr:3205 Gnr:434 Bnr:82
Gjelder denne registerenheten med flere

20.04.2018 - Dokumentnr: 675031 - Bestemmelse om adkomstrett
Rettighetshaver: Elvia AS
Org.nr: 980 489 698
Adkomstrett med motorisert kjøretøy
Overført fra: Knr:3205 Gnr:434 Bnr:82
Gjelder denne registerenheten med flere

20.04.2018 - Dokumentnr: 675031 - Bestemmelse om bebyggelse
Rettighetshaver: Elvia AS
Org.nr: 980 489 698
Bestemmelse om beplantning
Overført fra: Knr:3205 Gnr:434 Bnr:82
Gjelder denne registerenheten med flere

20.04.2018 - Dokumentnr: 675038 - Bestemmelse om nettstasjon
Rettighetshaver: Elvia AS
Org.nr: 980 489 698
Rettigheter og plikter ved oppføring, drift og vedlikehold av frittliggende nettstasjon
Overført fra: Knr:3205 Gnr:434 Bnr:82
Gjelder denne registerenheten med flere

20.04.2018 - Dokumentnr: 675038 - Bestemmelse om adkomstrett
Rettighetshaver: Elvia AS
Org.nr: 980 489 698
Adkomstrett med motorisert kjøretøy
Overført fra: Knr:3205 Gnr:434 Bnr:82
Gjelder denne registerenheten med flere

20.04.2018 - Dokumentnr: 675038 - Bestemmelse om bebyggelse
Rettighetshaver: Elvia AS
Org.nr: 980 489 698
Bestemmelse om beplatning
Overført fra: Knr:3205 Gnr:434 Bnr:82
Gjelder denne registerenheten med flere

04.06.2020 - Dokumentnr: 2545634 - Seksjonering
Opprettet seksjoner:
Snr: 10
Formål: Bolig
Tilleggsdel: Bygning og grunn
Sameiebrøk: 1379/15141

01.01.2024 - Dokumentnr: 305741 - Omnummerering ved kommuneendring
Tidligere: Knr:3030 Gnr:434 Bnr:82 Snr:10

Regulerings- og arealplaner
Eiendommen er regulert til konsentrert småhusbebyggelse. For øvrig ligger eiendommen i et område som er avsatt til boligbebyggelse, nåv i kommuneplanens arealdel. Kopi av situasjonskart er vedlagt salgsoppgave. Utsnitt av plan med tilhørende bestemmelser kan fås ved henvendelse til megler.

Vei/Vann/Avløp
Eiendommen har adkomst via offentlig vei. Eiendommen er tilknyttet kommunalt ledningsnett via private stikkledninger. Eier er selv ansvarlig for private stikkledninger til bygningen. For private fellesledninger er det normalt solidarisk vedlikeholdsplikt.

Radonmåling
Det gjøres oppmerksom på at det ved utleie er krav til å gjennomføre radonmåling, og at forsvarlige nivåer skal kunne dokumenteres. Kravet gjelder alle typer utleieboliger, inkludert leiligheter og hybler i tilknytning til egen bolig, såfremt det betales husleie. I de tilfeller hvor det ikke er opplyst at selger har kunnskap om eiendommens radonnivå må kjøpere som ønsker å leie ut hele eller deler av eiendommen, særskilt være oppmerksom på at de overtar ansvaret for den usikkerheten dette medfører. Se http://www.nrpa.no for nærmere informasjon.

Adgang til utleie
Seksjonseieren disponerer fritt over egen seksjon med de begrensningene som følger av sameieforholdet og eierseksjonsloven, jf. eierseksjonsloven § 24. Seksjonseieren kan fritt selge, pantsette og leie ut sin egen seksjon.

Korttidsutleie av hele boligseksjonen i mer enn 90 døgn årlig er ikke tillatt. Med korttidsutleie menes utleie i inntil 30 døgn sammenhengende. Grensen på 90 døgn kan fravikes i vedtektene og kan i så fall settes til mellom 60 og 120 døgn. Slik beslutning krever et flertall på minst to tredjedeler av de avgitte stemmene på årsmøtet.

Sameiets styre skal underrettes skriftlig om alle overdragelser og leieforhold.

Det er krav til forsvarlige radonnivåer på utleieboliger. I de tilfeller hvor det ikke særskilt er opplyst at selger har kunnskap om eiendommens radonnivå må kjøpere som ønsker å leie ut hele eller deler av eiendommen, særskilt være oppmerksom på at de overtar ansvaret for den usikkerheten dette medfører. Se http://www.nrpa.no for nærmere informasjon.

Offentligrettslig pålegg
Det gjøres oppmerksom på at megler ikke har innhentet særskilte opplysninger om det finnes pålegg fra brann/feiervesen på eiendommen.

Grunnboksdato
Mandag, 7. september 2026

PRISANTYDNING INKLUDERT OMKOSTNINGER

Omk. kjøper beskrivelse
5 950 000,00 (Prisantydning)

———————————————
5 950 000,00 (Kontraktsum totalt)

Omkostninger

12 900,00 (Boligkjøperforsikring * (valgfritt))
148 750,00 (Dokumentavgift)
260,00 (Panteattest kjøper)
545,00 (Tinglysningsgebyr pantedokument)
545,00 (Tinglysningsgebyr skjøte)

———————————————
150 100,00 (Omkostninger totalt (uten Boligkjøperforsikring))
163 000,00 (Omkostninger totalt (med Boligkjøperforsikring))

———————————————
6 100 100,00 (Totalpris inkl. omkostninger (uten Boligkjøperforsikring))
6 113 000,00 (Totalpris inkl. omkostninger (med Boligkjøperforsikring))

———————————————
Vi gjør oppmerksom på at ovennevnte totalsum er beregnet ut fra kjøpesum tilsvarende prisantydning. Det tas forbehold om endring i gebyrer.

Betalingsbetingelser
Kjøpesum med tillegg av omkostninger skal være disponibelt på meglers klientkonto innen overtagelse. Normalt innebærer dette at fullt oppgjør må være innbetalt på meglers klientkonto senest to virkedager før avtalt overtagelsesdato. Eventuelle vilkår knyttet til innbetalingen, eksempelvis pantedokument som skal tinglyses til fordel for kjøpers bank, må være megler i hende i god tid før overtagelse kan finne sted.

Kjøpesummen skal innbetales fra norsk finansinstitusjon og/eller kjøpers konto i norsk finansinstitusjon. Eventuell egenkapital skal innbetales i én samlet betaling fra kjøpers egen konto i norsk finansinstitusjon.

Alle eiendomsmeglingsforetak har lovpålagt forsikring av klientmidler begrenset oppad til kr 45 mill. Enkeltsaker er forsikret inntil kr 15 mill. Dersom kjøpers låneinstitusjon krever tilleggsforsikring ved omsetning over 15 millioner, må kjøper selv eller dennes låneinstitusjon dekke utgiftene forbundet med dette.

Lovanvendelse
Eiendommen selges etter reglene i avhendingsloven. Salgsoppgaven er basert på de opplysningene selger har gitt til megler, den bygningssakyndiges tilstandsrapport, samt opplysninger innhentet fra kommunen, Kartverket og andre tilgjengelige kilder. Selger har godkjent salgsoppgaven. Det er viktig at kjøper setter seg grundig inn i alle salgsdokumentene, herunder salgsoppgave, tilstandsrapport og selgers egenerklæring. Kjøper anses kjent med forhold som er tydelig beskrevet i salgsdokumentene, og slike forhold kan ikke påberopes som mangler. Dette gjelder uavhengig av om kjøper har lest dokumentene. Alle interessenter oppfordres til å undersøke eiendommen nøye, gjerne sammen med fagkyndig før bud inngis. Kjøper som velger å kjøpe usett kan ikke gjøre gjeldende som mangel noe han burde blitt kjent med ved undersøkelsen. Dersom det er behov for avklaringer, anbefaler vi at interessenter rådfører seg med eiendomsmegler eller egne rådgivere før det legges inn bud.

En bolig som har blitt brukt i en viss tid, har vanligvis blitt utsatt for slitasje og skader kan ha oppstått. Slik bruksslitasje må kjøper regne med, og det kan avdekkes enkelte forhold etter overtakelse som nødvendiggjør utbedringer. Normal slitasje og skader som nødvendiggjør utbedring, er innenfor hva kjøper må forvente og vil ikke utgjøre en mangel. Kjøper og selgers rettigheter og plikter reguleres av avtalen mellom partene, samt informasjonen som har vært tilgjengelig for kjøperen i forbindelse med handelen. Avtalen utfylles av avhendingsloven, og det gjelder ulike avtalevilkår avhengig av om kjøper er forbrukerkjøper eller ikke. Dette er nærmere beskrevet nedenfor.

På grunn av ulike avtalevilkår kan selger vurdere bud fra en som ikke er forbruker, ulikt fra en forbrukers bud. Dersom kjøper ikke er forbruker, er selger sitt mulige mangelsansvar begrenset fordi eiendommen selges «som den er». Selger kan ikke ta «som den er» forbehold ovenfor en forbrukerkjøper. Selv et lavere bud fra en som ikke er forbruker kan foretrekkes fordi begrensningen i mulig mangelsansvar kan ha egenverdi for selger. Selger står fritt til å forkaste eller akseptere ethvert bud, og er for eksempel ikke forpliktet til å akseptere høyeste bud. Budgiver skal i budskjemaet avgi egenerklæring om budgiver er forbruker eller næringsdrivende/person som hovedsakelig handler som ledd i næringsvirksomhet.

Forbrukerkjøp - definisjon: Med forbrukerkjøp menes kjøp av eiendom når kjøperen er en fysisk person som ikke hovedsakelig handler som ledd i næringsvirksomhet.

Forbruker - avtalevilkår: Eiendommen har en mangel dersom den ikke er i samsvar med kravene som følger av avtalen, eller det foreligger brudd på bestemmelsene i avhendingsloven §§ 3-2 til 3-8. Hvis eiendommen ikke er i samsvar med det kjøperen må kunne forvente ut ifra alder, type og synlig tilstand, kan det være grunnlag for mangelskrav. Det samme gjelder hvis det er holdt tilbake eller gitt uriktige opplysninger om eiendommen. Dette gjelder likevel bare dersom man kan gå ut ifra at det virket inn på avtalen at opplysningen ikke ble gitt eller at feil uriktige opplysninger ikke blir rettet i tide på en tydelig måte. Boligen kan ha en mangel etter avhendingsloven § 3-3 dersom det er avvik mellom opplyst og faktisk innvendig areal, forutsatt at avviket er på 2% eller mer og minimum 1 kvm.

Ved beregning av et eventuelt prisavslag eller erstatning må kjøper selv dekke tap/kostnader opptil et beløp på kr. 10 000 (egenandel).

Ikke-forbruker (næringsdrivende) - definisjon: Hvis kjøper er en juridisk person, eller en fysisk person som hovedsakelig handler som ledd i næringsvirksomhet, vil kjøpet ikke anses som et forbrukerkjøp.

Ikke-forbruker - avtalevilkår: Eiendommen har en mangel dersom den ikke er i samsvar med kravene som følger av avtalen. Eiendommen selges «som den er», og selgers ansvar utover det konkret avtalte er da begrenset etter avhendingsloven § 3-9, første ledd andre setning. Avhendingsloven § 3-3 andre ledd fravikes, og hvorvidt boligens arealsvikt utgjør en mangel vurderes etter avhendingsloven § 3-8. Informasjon om kjøpers undersøkelsesplikt, herunder oppfordringen om å undersøke eiendommen nøye, gjelder også for kjøpere som ikke anses som forbrukere.

Interessenter og kjøper må godta at selger og megler bruker elektronisk kommunikasjon i salgsprosessen.

Dersom kjøper er utenlandsk statsborger kreves det at vedkommende har et såkalt D-nummer til erstatning for norsk personnummer. Rekvirering av D-nummer må sendes Kartverket samtidig med innsending av skjøtet for tinglysing. Skjøtet blir liggende i Kartverket inntil kjøper har fått D-nummer av Skatteetaten. Når Kartverket har mottatt D-nummeret fra Skatteetaten, vil skjøtet bli tinglyst umiddelbart. Rekvisisjon av D-nummer i forbindelse med tinglysing av skjøte vil ofte medføre at oppgjør og utbetaling til selger blir forsinket med noen uker. Kjøper må i disse tilfellene enten ta forbehold i bud om forsinket utbetaling til selger, eller være forberedt på å dekke forsinkelsesrenter til selger. Kontakt ansvarlig megler for informasjon før budgivning.

ØVRIGE KJØPSFORHOLD

Overtakelse
Overtakelse etter avtale med selger. Interessenter oppfordres til å angi ønsket overtakelse i budskjema.
Skjøte sendes for tinglysing i forbindelse med oppgjøret. Oppgjør forutsetter at det er gjennomført overtagelse og at partene har signert en overtakelsesprotokoll og sendt denne til oppgjørsavdelingen slik som avtalt i kontrakt. Det forutsettes at skjøte tinglyses i kjøpers navn. Hvis interessenter mot formodning ikke ønsker tinglysing av skjøte må det tas forbehold om dette i kjøpetilbudet.

Budgivning
Bud kan legges inn på nettannonsen på "gi bud" knappen eller via hjemmesiden. Ved elektronisk budgivning så kan bud legges inn trygt og enkelt med bank-ID. Megler kan også kontaktes for tilsendelse av budkjema og budskjema finnes også i salgsoppgaven.

All budgivning må foregå ved skriftlighet. Ta kontakt med megler dersom det er behov for bistand for å inngi bud.

Eiendomsmegler skal legge til rette for en forsvarlig avvikling av budrunden og kan ikke videreformidle bud med en kortere akseptfrist enn kl. 12.00 første virkedag etter siste annonserte visning. Etter klokken 11:30 anbefaler vi akseptfrist på minimum 30 minutter.

Megler kan ikke formidle bud med forbehold om at budet eller forbehold i budet skal holdes skjult (hemmelig) for andre budgivere og interessenter.

Megler tar ikke noe ansvar for forsinkelser på el- eller telenettet. Under budrunden kan akseptfristene kortes inn ved mottakelse av nye bud. Akseptfristen fra kjøper er absolutt. Det betyr at dersom selger velger å akseptere budet, må kjøper meddeles aksept innen utløpet av akseptfristen. Dersom du utsetter inngivelse av bud til tett opp mot akseptfristen er det en reell fare for at eiendommen kan bli solgt før ditt bud fremkommer til megler.

Boligselgerforsikring
Selger har tegnet boligselgerforsikring. Selgers egenerklæringsskjema er vedlegg til dette prospekt. Forsikringsvilkår kan fås ved henvendelse til megler.

Boligkjøperforsikring
Mange kjøpere har anledning til å tegne boligkjøperforsikring. Vedlagt i salgsoppgaven følger informasjon om Boligkjøperforsikring fra Söderberg & Partners. Boligkjøperforsikring er en rettshjelpsforsikring som gir trygghet og profesjonell juridisk hjelp dersom det oppdages uventede feil eller mangler ved boligen de neste fem årene. Les mer om Boligkjøperforsikring i vedlagte materiell eller på https://www.soderbergpartners.no/eiendom/boligkjoper/.

Innbo og løsøre
Med mindre annet er uttrykkelig avtalt gjelder NEF´s normgivende liste over løsøre og tilbehør, se vedlagt liste til salgsoppgaven. Til orientering er det full avtalefrihet om hva som skal følge med bolig og fritidsbolig ved salg. I de tilfeller det medfølger hvitevarer i handelen, overleveres disse uten noen form for garanti utover leverandørgaranti.

Eier
Solveig Malmén Ottesen

Tilbud på lånefinansiering
Vi bistår gjerne med å etablere kontakt med ulike banker, men vi har ingen fast bankforbindelse som vi benytter. Vi mener at vilkårene i ulike finansinstitusjoner varierer fra kundegruppe til kundegruppe, og kan derfor ikke anbefale en bestemt bank, men hjelper mer enn gjerne med å finne en bank som kan tilby deg gode lånevilkår.

Meglers vederlag
Det er avtalt provisjonsbasert vederlag tilsvarende 0,90% av salgssum. Estimert provisjon kr. 53 100 (beregnet av prisantydning inkl. evt. fellesgjeld, minimum kr. 45 000).

I tillegg kommer følgende faste vederlag: Elektronisk signeringsgebyr kr 890,00, Kredittkostnad kr 4 500,00, Markedspakke inkl. veiledning stylist kr 27 800,00, Oppgjørshonorar kr 7 900,00, Spørring i grunnboken pr stk. kr 250,00, Tilretteleggingsgebyr kr 16 000,00, Visning (pr. stk. / pr. time) kr 2 950,00. Sum faste vederlag kr. 60 290.

I tillegg kommer følgende utlegg og andre utgifter: Utlegg - Opplysninger fra forretningsfører (BOB BBL) kr 5 200,00, Utlegg kommunale opplysninger kr 4 660,00, Utlegg tinglysingsgebyr sikringsobligasjon/urådighet kr 545,00, Eierskiftegebyr, selger kr 6 725,00, Tilstandsrapport (faktura fra takstmann) Estimert pris kr 24 000,00. Sum utlegg og andre utgifter kr. 41 130.
Totale kostnader kr. 101 420.

Dersom Oppdraget blir sagt opp av Oppdragsgiver før oppdragstidens utløp uten at salg er kommet i stand har Megler ikke krav på vederlag, foruten vederlag for avholdte visninger og markedsføring (med tillegg av evt. ytterligere avtalt markedsføring) dersom provisjonsbasert eller fastpris vederlag er valgt. Dekning av utlegg kan kreves i samsvar med avtalen uten hensyn til oppsigelsen.

Dersom oppdraget utløper uten at handel er kommet i stand, og oppdraget ikke blir fornyet har Megler ikke krav på vederlag, foruten vederlag for avholdte visninger og markedsføring (med tillegg av evt. ytterligere avtalt markedsføring) dersom provisjonsbasert eller fastpris vederlag er valgt. Dekning av utlegg kan kreves i samsvar med avtalen uten hensyn til oppsigelsen.
Proaktiv Gruppen AS og eiendomsmeglingsforetakene som er tilknyttet Proaktiv har samarbeid med forskjellige foretak som tilbyr forbrukerne produkter eller tjenester i forbindelse med et salgsoppdrag. Våre samarbeidspartnere er: Søderberg & Partners AS - formidler av boligkjøperforsikring, Gjensidige - formidler av boligselgerforsikring, Meglerfront - leverandør av digitale oppgjørsskjemaer og overtakelsesprotokoller som også inneholder tilbud til forbruker om tilpassede strøm-, internett - og alarmtjenester, Vend Marketplaces AS og Bomega AS - markedsplasser på nett, Schibsted - markedsføring i SOME, Eiendomsverdi - formidler av

nabolagsprofiler. Hvilke produkter/ tjenester kjøper og selger får i forbindelse med oppdraget, kan variere ut fra hvor i landet eiendommen ligger.

Personopplysningsloven
Vi gjør oppmerksom på at vi lagrer personopplysninger på interessenter, budgivere og kjøpere. Videre opplyser vi at mulighetene for å slette sine personopplysninger er begrenset, som følge av at eiendomsmeglingsforetak har plikt til å oppbevare kontrakter og dokumenter i minst 10 år, iht. eiendomsmeglingsforskriften. Du kan lese om vår behandling av personopplysninger i vår personvernerklæring på https://proaktiv.no/personvernerklæring

Hvitvaskingsreglene
Det følger av lov om tiltak mot hvitvasking og terrorfinansiering at meglerforetaket er forpliktet til å foreta kundetiltak av begge parter i handelen. For oppdragsgiver skjer dette i forbindelse med inngåelse av oppdraget, og for kjøper på tidspunkt for kontraktsinngåelse. Dersom slik kundekontroll ikke kan gjennomføres, er meglerforetaket pålagt å avstå fra gjennomføring av oppgjøret. Partene er selv ansvarlig for eventuelle kostnader og ansvar dette kan medføre uten at det kan anføres et kontraktsrettslig ansvar overfor meglerforetaket.

Vedlegg til salgsoppgave
Vedleggene er en del av den komplette salgsoppgaven. Det er viktig at interessenter setter seg godt inn i vedleggene og kontakter megler med eventuelle spørsmål før bud inngis.

Dato salgsoppgave
11.9.2026

VEDLEGG

«Det finnes ingen kunnskap som ikke er verdifull.»

-Edmund Burke

Tilstandsrapport

Kjedehus
Funkellia 7, 1900 FETSUND
LILLESTRØM kommune
gnr. 434, bnr. 82, snr. 10

Sum areal alle bygg: BRA: 138 m² BRA-i: 112 m²



Befaringsdato: 07.09.2026 **Rapportdato:** 10.09.2026 **Oppdragsnr.:** 20000-1947 **Eiendomsverdi ref nr:** QJ4075

Autorisert foretak: Verdico AS

Rapporten kan brukes i inntil ett år etter rapportdato, og kan ikke gjenbrukes ved flere boligsalg i denne perioden.
Skjer det endringer, oppstår skader også videre på boligen, bør du som selger be om oppdatert rapport.

Norsk takst

Norsk takst er bransjeorganisasjonen for landets bygningssakkyndige og takstforetak, med om lag 1400 sertifiserte medlemmer fordelt på omtrent 1000 bedrifter. I boligomsetningen regnes takstrapportene som et helt avgjørende element i den informasjonen som gjøres tilgjengelig for kjøper. Årlig leverer medlemmene rundt 120.000 slike takster. Det gir unik oversikt over norske boliger, og bidrar til at alle oppdrag kan utføres med utgangspunkt i erfaringsbasert kvalitet.

Det stilles høye krav til utdanning, sertifisering og yrkesetikk. Norsk takst er opptatt av at boligomsetningen skal være trygg, og legger vekt på å opptre uavhengig av andre bransjeaktører. Bygningssakkyndige fakturerer sine tjenester uten hensyn til hvilken pris som oppnås, og skal heller ikke på annen måte ha noen egeninteresse knyttet til handelen.

Uavhengighet og god fagkunnskap har over tid bygget troverdighet og tillit. Både selger og kjøper skal kunne stole på bygningssakkyndiges vurderinger. For tilfeller der det likevel skulle oppstå misnøye med utført arbeid, har vi sammen med Forbrukerrådet etablert en klagenemnd.

Norsk takst har en sentral rolle i utviklingen av norske standarder, regler og profesjonsprinsipper, og representerer bransjen i alle relevante internasjonale fora. Dette sikrer at norske bygningssakkyndige tidlig kan tilpasse seg krav og bransjetrender fra utlandet, samtidig som takseringsfaget får en norsk stemme på verdensbasis. Organisasjonen bidrar i næringspolitisk sammenheng, og har vært en pådriver for å sikre at lover og regler gir trygghet for forbrukerne i boligomsetningen.

VERDICO AS

Verdico AS er et fagmiljø bestående av erfarne takstingeniører med bred og dokumentert kompetanse innen tilstandsrapportering, byggteknisk rådgivning og øvrig takseringsvirksomhet. Våre takstingeniører har lang fartstid i bransjen og samarbeider strukturert for å sikre høy faglig kvalitet, metodisk presisjon og effektiv gjennomføring av oppdrag.

Gjennom standardiserte rutiner, systematisk erfaringsutveksling og kontinuerlig faglig utvikling, leverer Verdico AS tjenester som oppfyller gjeldende krav fra myndigheter og eiendomsmarkedet.

Selskapet er tilknyttet Norsk Takst, og benytter kvalitetssikrede verktøy, forsikringsordninger samt systemer for etter- og videreutdanning.

Rapportansvarlig

Kato Malvik
Uavhengig Takstingeniør
kato@verdico.no
991 26 687

Funkellia 7, 1900 FETSUND
Gnr 434 - Bnr 82
3205 LILLESTRØM

Verdico AS
Trondheimsvegen Jessheim 98 B
2050 JESSHEIM

Dette trenger du å vite om tilstandsrapporten



Hva er en tilstandsrapport?

En tilstandsrapport beskriver synlige skader/avvik eller tegn på skader/avvik på boligen. Rapporten fremhever vanligvis ikke positive egenskaper ved boligen.



Hva vurderer en bygningssakkyndig?

Den bygningssakkyndige vurderer boligen ut fra hva man kan forvente av en bygning av samme alder og type. Vurderingen gjøres som regel mot hvordan det var vanlig å bygge og regler som gjaldt da boligen ble oppført (søknadstidspunktet). Forhold som er vanlige for bygningens alder, slik som slitasje etter normal bruk regnes ikke som avvik.



Hva inneholder tilstandsrapporten?

Den bygningssakkyndige undersøker rom og bygningsdeler slik det kommer frem av forskrift til avhendingsloven (tryggere bolighandel). Tilstandsrapporten inneholder avvik som den bygningssakkyndige kan se, samt andre enkle undersøkelser der det kommer frem av forskriften. Målinger eller andre undersøkelser, der disse utføres, skjer ved stikkprøver på utvalgte, tilgjengelige bygningsdeler og overflater, og er ikke en fullstendig kontroll mot byggeregler som gjelder i dag. Det gjøres ikke nærmere undersøkelser slik som åpning av vegger eller andre bygningsdeler. I vegg mot våtrom og rom under terreng skal det i utgangspunktet borres et hull for å gjøre enkle undersøkelser, slik som fuktsøk.

Når du kjøper en brukt bolig

Når du kjøper en brukt bolig, er det viktig å være klar over at dette ikke kan sammenlignes med å kjøpe en ny bolig. Boligen kan være bygget på en annen måte enn det som er vanlig i dag, uten at det i seg selv betyr at det foreligger en feil eller et avvik. Bygninger svekkes over tid og utsettes for slitasje blant annet på grunn av bruk og vær og vind. Slik vanlig slitasje er normalt ikke en feil eller et avvik, og gir som utgangspunkt ikke dårligere tilstandsgrad så lenge funksjonen er ivaretatt. Mange boliger fornyes helt eller delvis, noen i flere omganger, eller det oppføres tilbygg. For boliger som er pusset opp eller endret, er det særlig viktig å merke seg at fornyelse av overflater ikke nødvendigvis betyr at bygningsdeler under er forbedret.

Vurdering mot byggeregler

Den bygningssakkyndige vurderer boligen mot hvordan det var vanlig å bygge og regler som gjaldt på søknadstidspunktet. Den bygningssakkyndige ser etter avvik som har betydning for og som reduserer boligens funksjon og verdi, og som kommer frem av forskrift til avhendingslova (tryggere bolighandel).

Noen bygningsdeler og forhold vil den bygningssakkyndige vurdere mot dagens regelverk. Etter dagens regelverk vil disse kunne få avvik og/eller TG2 eller TG3 uten at det nødvendigvis er krav om at avviket utbedres. Dette kan gjelde sluk, tettesjikt og fall på bad og vaskerom, forhold som gjelder sikkerhet mot brann, rekkverk, trapper osv.

Tilstandsrapporten beskriver ikke hele boligen

NÅR RAPPORTEN FØLGER MINIMUMSKRAVENE, OMFATTER DEN FOR EKSEMPEL IKKE

• vanlig slitasje og normal vedlikeholdstilstand • bagatellmessige forhold som ikke påvirker bygningens bruk eller verdi vesentlig • etasjeskillere • frittstående tilleggsbygg for eksempel garasje, bod, uthus, naust (om frittstående byggverk med boligfunksjoner og innrettet for varig opphold omfattes av minimumskravet, må vurderes konkret i det enkelte tilfellet) • innvendige og utvendige trapper • støttemurer • skjulte installasjoner • installasjoner utenfor bygningen • funksjonstesting av el- og VVS-installasjoner • geologiske forhold og bygningens plassering på grunnen • bygningens planløsning • bygningens innredning • løsøre slik som hvitevarer • utendørs svømmebasseng og pumpeanlegg • bygningens estetikk og arkitektur • bygningens lovlighet (bortsett fra synlige avvik som avdekkes i bruksendringer og brannceller, og synlige forhold som åpenbart kan påvirke helse, miljø og sikkerhet) • fellesarealer (med mindre boligeier har vedlikeholdsplikt for fellesarealer og dette er kjent for bygningssakkyndig, eller fellesarealet har en særlig tilknytning til boligen).

© iVerdi 2023 © Norsk takst 2023

Malen til denne rapporten, inkludert standardtekstene fra Norsk takst, er vernet etter åndsverkloven og kan kun benyttes av medlemsforetakene i Norsk takst og av takstingeniører som er sertifisert i slikt foretak, samt av kunder hos iVerdi og studenter hos NEAK. For andre aktører er eksemplarfremstilling av malen og standardtekster, som utskrift og annen kopiering til bruk som grunnlag for tilsvarende rapporter, bare tillatt når det er hjemlet i lov (kopiering til privat bruk, sitat o.l.) eller avtale med Norsk Takst (Forside) eller iVerdi (Hjem-iVerdi).

Utnyttelse i strid med lov eller avtale kan medføre erstatnings- og straffeansvar.

Funkellia 7, 1900 FETSUND
Gnr 434 - Bnr 82
3205 LILLESTRØM

Verdico AS
Trondheimsvegen Jessheim 98 B
2050 JESSHEIM

Dette trenger du å vite om tilstandsrapporten

Tilstanden vurderes med ulike tilstandsgrader

Tilstandsgraden gir uttrykk for en forventet teknisk tilstand, vurdert blant annet ut fra alder og normal bruk. Ved Tilstandsgrad 0 (TG0) og Tilstandsgrad 1 (TG1) gis det normalt ingen begrunnelse for valg av tilstandsgrad. For enkelte skjulte konstruksjoner kan alder alene være avgjørende for fastsettelse av tilstandsgrad.

Dersom den bygningssakkyndige anbefaler tiltak, for eksempel utbedringer, er det opp til rapportens bruker å vurdere om tiltakene er nødvendige og økonomisk forsvarlige.

Tilstandsgrad fastsettes etter faste kriterier som følger forskrift til avhendingslova (tryggere bolighandel). Der forskriften krever det eller det følger av mandatet, følges også bransjestandard NS3600 Teknisk tilstandsanalyse ved omsetning av bolig.

TG 0

TILSTANDSGRAD 0, TG0: INGEN AVVIK

Tilstandsgrad 0 brukes når bygningsdelen er tilnærmet ny, ikke viser tegn på slitasje og det skal være lagt frem dokumentasjon på faglig god utførelse. Det er ingen merknader til delen.

TG 1

TILSTANDSGRAD 1, TG1: MINDRE AVVIK

Tilstandsgrad 1 brukes når bygningsdelen har mindre avvik. Bygningsdelen har normal slitasje, og strakstiltak skal ikke anses som nødvendig. Graden kan også brukes når delen er ny, men der dokumentasjon på faglig god utførelse mangler.

TG 2

TILSTANDSGRAD 2, TG2: VESENTLIGE AVVIK OG MINDRE AVVIK SOM ETTER NS 3600 GIR TG 2

Tilstandsgrad 2 brukes når bygningsdelen har vesentlige avvik. Bygningsdelen har enten feil utførelse, en skade eller symptomer på skade, sterk slitasje eller nedsatt funksjon. Graden brukes når bygningsdelen trenger vedlikehold eller tiltak i nær fremtid. Graden skal også brukes når delen er gammel og det er grunn til å varsle om faren for skader på grunn av alderen, eller når det er grunn til å overvåke delen spesielt på grunn av fare for større skader eller følgeskader.

TG 3

TILSTANDSGRAD 3, TG3: STORE ELLER ALVORLIGE AVVIK

Tilstandsgrad 3 brukes når bygningsdelen har store eller alvorlige avvik. Bygningsdelen har kraftige symptomer på forhold som man må regne med trenger utbedring straks eller innen kort tid. Graden skal også brukes ved påvist funksjonssvikt eller sammenbrudd

TG IU

IKKE UNDERSØKT/IKKE TILGJENGELIG FOR UNDERSØKELSE

Det kan være avvik/skader som ikke er avdekket.

Informasjon om utbedringskostnader

Utbedringskostnadene i rapporten er sjablongmessige anslag basert på observerte forhold som feil, skader eller uregelmessigheter, samt foreslåtte tiltak. Disse anslagene er veiledende, angis i fem intervaller, er basert på generelle erfaringstall, og må ikke forveksles med konkrete pristilbud fra håndverkere eller entreprenører. Faktiske kostnader kan variere betydelig, avhengig av individuelle valg, materialpriser og markedsforhold. For å få en nøyaktig vurdering av utbedringskostnadene anbefales ytterligere undersøkelser og innhenting av flere pristilbud fra kvalifiserte fagfolk. Slike anslag gis som minimum for TG3, der dette er mulig.

- Tiltak under kr 20 000
- Tiltak mellom kr 20 000 – 100 000
- Tiltak mellom kr 100 000 – 200 000
- Tiltak mellom kr 200 000 – 500 000
- Tiltak over kr 500 000

Funkellia 7, 1900 FETSUND
Gnr 434 - Bnr 82
3205 LILLESTRØM

Verdico AS
Trondheimsvegen Jessheim 98 B
2050 JESSHEIM

Beskrivelse av eiendommen

Basert på visuell befaring, enkle fuktindikasjonsmålinger, stikktakinger, opplysninger fra rekvirent og offentlige registre, vurderes den tekniske tilstanden på eiendommen som følger: Bygget er oppført i 2020 og er dermed ca. 6 år gammelt, med konstruksjoner i all hovedsak i opprinnelig stand. Som følge av alder er det naturlig med noe redusert tilstand og restlevetid på enkelte bygningsdeler fra byggeåret.

Innvendige overflater og innredninger vurderes som normale og i stor grad avhengig av individuelle smak og behov. Overflater, inkludert badene og kjøkken, fremstår i normal stand med normal til lav slitasje og uten særlige behov for oppgraderinger. Enkelte forhold er likevel kommentert og det henvises til konstruksjoner for ytterligere beskrivelser og vurderinger.

Kjedehus - Byggeår: 2020

UTVENDIG Gå til side

Taktekkingen er av papp. Taket er ikke besiktiget.

Kommentar;
Det var ikke klargjort stige til befaringen og taket ble derfor ikke besiktiget. Vurderingen baserer seg utelukkende på opplyst alder og generelle levetidsbetraktninger.

Som følge av dette har det ikke vært mulig å kontrollere taktekking, skjøter, beslag og gjennomføringer. Eventuelle skader, slitasje, forskyvninger eller utetthet kan derfor ikke utelukkes. Det anbefales kontroll når har sikker adkomst.

Takrenner, beslag og nedløp i plastbelagt stål.

Vurderingene er basert på alder på bygningsdelen, noen få synlige deler av konstruksjonen og uten regn på befaringsdagen.

Takkonstruksjonen har sperrekonstruksjon.

Veggene har bindingsverkskonstruksjon fra byggeår.
Fasade/kledning har liggende bordkledning.

Ved tilfeldig kontroll, ble det avdekket lufting mellom kledningsbordene og konstruksjonen. Det ble også avdekket musebånd.

Det er utført stikkprøver på panelen. Stikkprøvene utføres ved at jeg stikker kniven i utvalgte områder av kledningen rundt boligen. Det ble utført ca 10 stikkprøver og det det ble ikke avdekket råteskadde bord. Det opplyses om at stikkprøver er nettop det, og det kan være panelbord på denne boligen som har større skader.

Bygningen har malte trevinduer med 3-lags glass.

Ytterdøren er i treverk med 3-lags glass. Ytterdør til boden i slett utførelse uten glassfelt.

Terrassedørene er av treverk med 3-lags glass.

Terrasse i trevirke med rekkverk i stål/glass. Adkomst fra ett soverom i 2.etasje. Det er avrenning til takrenner i 2 retninger og synlig papp ved takrenner og terskelen til døren.

Kommentar;
Det legges til grunn at det under terrassedekket er bygget opp med korrekt fall som leder vann til takrenner for tilstrekkelig bortledning av vann. Dette er dog umulig å kontrollere uten destruktive inngrep.

Terrasseplatting i trevirke som er bygget på telefritt underlag. Pukk klargjort fra entreprenør i bunn, deretter heller 30x30x5 cm for hver 60 cm, ifølge eier. Adkomst fra stuen.

INNVENDIG Gå til side

Innvendig er det gulv av parkett og fliser.

Kommentar:
Overflater fremstår med normal slitasje i forhold til alder. Normal slitasje anses å være; lokale hakk/merke, riper og annet.

Veggene og himlingene har malte, glatte flater.

Kommentar;
Overflater fremstår med normal slitasje i forhold til alder. Normal slitasje omfatter blant annet lokale hakk, merker, riper, skrue- og spikerhull etter oppheng av bilder, hyller og lignende, samt annen slitasje som kan forventes ved normal bruk.

Boligen har etasjeskille i trevirke mellom 1 og 2 etasje, samt betongulv mot terrenget i 1.etasje.

Kommentar;
1.etasje;
Laseren ble plassert på gulvet mellom stuen og kjøkkenet. Det ble kontrollert i retning yttervegger på 6 punkter og på 10 punkter i 2 meters radius rundt laseren. Største nivåforskjell mellom høyeste og laveste punkt er 3 mm avvik registrert, men dette er innenfor toleranser for NS 3600.

2.etasje;
Laseren ble plassert på gulvet i hovedsoverommet og på soverommet mærmest boden på hver sin side av badet. Det ble kontrollert i retning yttervegger på 3 punkter og på 5 punkter i 2 meters radius rundt laseren, i hvert rom. Største nivåforskjell mellom høyeste og laveste punkt er 7 mm avvik registrert, men dette er innenfor toleranser for NS 3600.

Bygget skal være utført med radonsikring, ferdigattest foreligger og utbygger har gjennom søknad om ferdigattest bekreftet at alle kontrollerklæringer foreligger og at bygget er oppført iht gitte tillatelser og gjeldende forskrifter.

Boligen har isolert stålpipe og vedovn.

Boligen har malt tretrapp.

Innvendig har boligen malte fyllingsdører.

Det er av eier opplyst at det ikke er gjort observasjoner av skadedyr eller fuktkrevende insekter. Det ble ved befaringen ikke registrert synlige tegn eller spor etter skadedyr eller fuktkrevende insekter i undersøkte og tilgjengelige områder. Det ble ved stikkprøvekontroll

Funkellia 7, 1900 FETSUND
Gnr 434 - Bnr 82
3205 LILLESTRØM

Verdico AS
Trondheimsvegen Jessheim 98 B
2050 JESSHEIM

Beskrivelse av eiendommen

registrert musesperre/gnagersikring. Forekomst i skjulte eller utilgjengelige konstruksjoner kan likevel ikke helt utelukkes.

VÅTROM Gå til side

Våtrom › 1.Etasje › Bad/WC;
Flislagte gulv, vegger og malt himling.
Slett lys innredning med servant og ettgreps blandebatteri. Speil med lys over. Veggmontert toalett. Dusjnisje med innfellbare dører i glass. Opplegg for vaskemaskin. Ventil i himlingen, tilknyttet boligens ventilasjonsanlegg.

Det er ett sluk på badet. Dette er plassert i dusjsonen.

Det foreligger ferdigattest for bygget. Våtrommene er oppført som en del av byggeprosjektet, og ferdigattesten dokumenterer at tiltaket er avsluttet og godkjent av kommunen. På denne bakgrunn vurderes dokumentasjonskravet for våtrom som oppfylt.

Gulvet utenfor dusjsonen er tilnærmet flatt, men det er en synlig oppbrett av filt/membran klemt mellom feielisten og terskelen på ca 20 mm over ferdig flislagt gulv. Det er fall i nedsenket dusjsone på 1:50.

Våtrommet har skjult vanntett sjikt av påstrykningsmembran/smøremembran på vegg og gulv. Det er plastsluk, og høydeforskjellen fra toppen av sluket til toppen av membran ved dørterskelen er 55 mm.

Hulltaking er foretatt uten å påvise unormale forhold. Hulltaking er foretatt ved/i Fra gangen mot våtsonen gulv.

Undersøkelsen gir et bilde av tilstanden i området der hullet er tatt, men utelukker ikke at det kan forekomme fukt i andre deler av konstruksjonen som ikke er åpnet. Lokale variasjoner kan forekomme, spesielt i eldre bad hvor tettesjikt og materialvalg ofte avviker fra dagens løsninger. Ved riving av dette rommet, kan det derfor ikke utelukkes skjulte forhold andre steder enn der hullet er tatt.

Våtrom › 2.Etasje › Bad/WC;
Flislagte gulv, vegger og malt himling.
Slett lys innredning med servant og ettgreps blandebatteri. Speil med lys over. Veggmontert toalett. Dusjnisje med innfellbare dører i glass. Ventil i himlingen, tilknyttet boligens ventilasjonsanlegg.

Det er ett sluk på badet. Dette er plassert i dusjsonen.

Det foreligger ferdigattest for bygget. Våtrommene er oppført som en del av byggeprosjektet, og ferdigattesten dokumenterer at tiltaket er avsluttet og godkjent av kommunen. På denne bakgrunn vurderes dokumentasjonskravet for våtrom som oppfylt.

Gulvet utenfor dusjsonen er tilnærmet flatt, men det er en synlig oppbrett av filt/membran klemt mellom feielisten og terskelen på ca 20 mm over ferdig flislagt gulv. Det er fall i nedsenket dusjsone på 1:50.

Våtrommet har skjult vanntett sjikt med påstrykningsmembran/smøremembran på vegg og gulv. Det er plastsluk, og høydeforskjellen fra toppen av sluket til toppen av membran ved dørterskelen er 55 mm.

Hulltaking er foretatt uten å påvise unormale forhold. Hulltaking er foretatt ved/i Fra tv-stuen tilstøtende dusjsonen.

Undersøkelsen gir et bilde av tilstanden i området der hullet er tatt, men utelukker ikke at det kan forekomme fukt i andre deler av konstruksjonen som ikke er åpnet. Lokale variasjoner kan forekomme, spesielt i eldre bad hvor tettesjikt og materialvalg ofte avviker fra dagens løsninger. Ved riving av dette rommet, kan det derfor ikke utelukkes skjulte forhold andre steder enn der hullet er tatt.

KJØKKEN Gå til side

Kjøkkenet har innredning med glatte fronter. Benkeplaten er av laminat. Stålkum med ettgreps blandebatteri. Flislagte flater mellom over og underskap. Det er kjøl/fryseskap, oppvaskmaskin, komfyr, platetopp, vannstoppsystem og komfyrvakt. Det er kjøkkenventilator med avtrekk ut.

Kommentar;
Det er ikke utført kontroll med fuktoverflateindikator under fastmonterte hvitevarer, kjøkkeninnredning eller andre faste vanninstallasjoner der disse ikke var tilgjengelige uten demontering eller flytting. Eventuelle skjulte forhold bak eller under slike installasjoner omfattes derfor ikke av undersøkelsen.

TEKNISKE INSTALLASJONER Gå til side

Innvendige vannledninger er av plast (rør i rør). Det er besiktiget i rørskapet plassert på badet i 1.etasje. Inntak, stoppekran og vannmåler i ytterboden.

Avløpsrør antatt av plast. Det er ikke mulig å se noen av avløpsrørene i leiligheten.. Vurderingen er basert på alder og avrenning ved samtidig tapping.

Ventilasjonsanlegg med aggregat i boden. Tilluft i oppholdsrom. Avtrekksventiler fra badene og kjøkkenet.

Kommentar;
Eier opplyser å skifte filter hver 6.mnd.

Varmtvannstanken er på ca. 200 liter og er plassert i boden bak garasjen. Rom med sluk.

Utvendig tilkoblingskap med hovedsikring og strømåler. Innvendig sikringsskap med automatsikringer i skapet i hallen i 1.etasje. Jordfeilbrytere på alle kurser. Anlegget er delvis skjult/delvis åpent. Det vil si at kabelføringer og lignende både er skjult i vegger og himling, men noe klamret på listverk og andre overflater. Lamper stikk-kontakter og brytere er synlig. Belysning i boligen består i hovedsak av lamper og downlights.

Røykvarslere(2 stk) og håndslokkerapparat registrert i boligen.

TOMTEFORHOLD Gå til side

Det er ukjent byggegrunn.

Bygningen har betonggrunnmur.

Funkellia 7, 1900 FETSUND
Gnr 434 - Bnr 82
3205 LILLESTRØM

Verdico AS
Trondheimsvegen Jessheim 98 B
2050 JESSHEIM

Beskrivelse av eiendommen

Det er viktig at terreng heller riktig i områder ved grunnmuren. Overflatevann skal hurtigst mulig vekk for å unngå unødvendig fuktbelastning på utvendig fuktsikring og drenering. Terrenget bør ha fall på minst 1:50 fra bygningen i en avstand på minst 3 m. Fallforhold ved grunnmur er vurdert som ok basert på visuelle observasjoner uten måling.

Kommentar;
Fallforhold ved grunnmur ved inngangspartiet er vurdert som ok basert på visuelle observasjoner uten måling, men jeg får ikke besiktiget og er ikke opplyst om spesielle forhold som er dekket av terrasseplattingen. Det kan ikke utelukkes at det er dårlige fallforhold under slike bygningsdeler. Vurderingen baserer seg på det jeg ser.

Ukjent type vann og avløpsrør. Offentlig vann og avløp via private stikkledninger.

Kommentar;
Det er utført samtidig tapping av kraner/dusj og det er ikke registrert betydelig trykkfall eller unormalt dårlig avrenning ved samtidig tapping.

Arealer

Gå til side

Forutsetninger og vedlegg

Gå til side

Lovlighet

Gå til side

Kjedehus

• Det foreligger godkjente og byggemeldte tegninger, som stemmer med dagens bruk

Funkellia 7, 1900 FETSUND
Gnr 434 - Bnr 82
3205 LILLESTRØM

Verdico AS
Trondheimsvegen Jessheim 98 B
2050 JESSHEIM

Sammendrag av boligens tilstand

Fordeling av tilstandsgrader

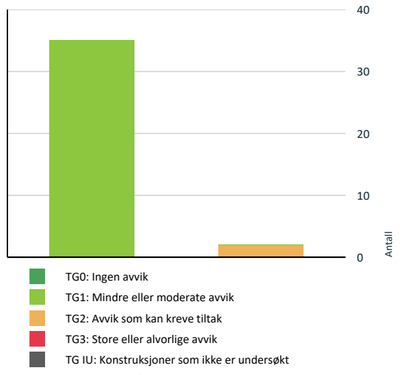

Vil du vite mer om tilstandsgrader? Se side 4.

Spesielt for dette oppdraget/rapporten

Det er sendt ut en ordrebekreftelse i forkant av oppdraget. I denne bekreftelsen etterspørres dokumentasjon. All dokumentasjon som er fremvist til meg er listet opp under "dokumenter". Ingen andre dokumenter er fremvist meg i forbindelse med oppdraget.

Befaringen er utført med begrensninger av at boligen var fullt møblert og bebodd. Det er kun flyttet på mindre møbler, esker eller lignende, dersom det har vært grunn til å mistenke at det skulle skjule betydelige forhold. Dette betyr at det kan være hakk, slitasje og andre forhold som ikke er avdekket på befaringsdagen.

© [Verdico] 2026-
Materialet er vernet etter åndsverkloven. Kopiering og tilgjengeliggjøring er ikke tillatt uten samtykke fra rettighetshaverne, avtale med Kopinor (www.kopinor.no) eller annen forvaltningsorganisasjon, eller hjemmel i lov. Forbudet gjelder også trening av, og annen bruk av materialet i, kunstig intelligens, og innebærer et uttrykkelig forbehold mot tekst- og datautvinning etter digitalmarkedsdirektivet artikkel 4.

Dette vernet omfatter særskilt Verdico AS sine faglig utarbeidede tekster, formuleringer og vurderinger knyttet til bygningsdeler, herunder beskrivelser av avvik/årsak, konsekvens/tiltak, risikovurderinger, kostnadsforbehold og tekniske vurderinger. Slike tekster er utviklet som en del av selskapets metodikk og kompetansegrunnlag, og kan ikke kopieres, helt eller delvis, gjenbrukes, bearbeides, distribueres eller implementeres i andre rapporter, databaser, malverk eller digitale systemer uten uttrykkelig skriftlig samtykke fra Verdico AS. Forbudet gjelder uavhengig av om materialet brukes i kommersiell eller ikke-kommersiell sammenheng.

Oppsummering av avvik

Vil du vite mer? Se på rommet eller bygningsdelen senere i rapporten.

Kjedehus

TG 2 AVVIK SOM KAN KREVE TILTAK

Utvendig > Yttervegger/Veggkonstruksjon Gå til side

På deler av fasaden, spesielt ved terrassene og inngangspartiet, er bordkledningen avsluttet for nært terrassene/terreng. Ifølge SINTEF Byggforsk anbefales at trekledning avsluttes med en avstand på 10–30 cm over terreng eller fast dekke (ref. Byggforskserien). For liten avstand gjør at kledningen blir utsatt for vannsprut, redusert uttørking og vanskelig vedlikehold.

Utvendig > Ytterdører Gå til side

Funkellia 7, 1900 FETSUND
Gnr 434 - Bnr 82
3205 LILLESTRØM

Verdico AS
Trondheimsvegen Jessheim 98 B
2050 JESSHEIM

Sammendrag av boligens tilstand

Det er registrert en mindre skade i ytterdørens overflate. Skaden har brutt det beskyttende overflatesjiktet. Selv små skader av denne typen kan utvikle seg forholdsvis raskt når underlaget blir utsatt for fukt og vær.

Funkellia 7, 1900 FETSUND
Gnr 434 - Bnr 82
3205 LILLESTRØM

Verdico AS
Trondheimsvegen Jessheim 98 B
2050 JESSHEIM

Tilstandsrapport

KJEDEHUS

Byggeår
2020

UTVENDIG

TG 1 Taktekking

Punktet må sees i sammenheng med Takkonstruksjon/Loft

Beskrivelse

Taktekkingen er av papp. Taket er ikke besiktiget.

Kommentar;
Det var ikke klargjort stige til befaringen og taket ble derfor ikke besiktiget. Vurderingen baserer seg utelukkende på opplyst alder og generelle levetidsbetraktninger.

Som følge av dette har det ikke vært mulig å kontrollere taktekking, skjøter, beslag og gjennomføringer. Eventuelle skader, slitasje, forskyvninger eller utettheter kan derfor ikke utelukkes. Det anbefales kontroll når har sikker adkomst.

TG 1 Nedløp, beslag og skorsteiner over tak

Beskrivelse

Takrenner, beslag og nedløp i plastbelagt stål.

Vurderingene er basert på alder på bygningsdelen, noen få synlige deler av konstruksjonen og uten regn på befaringsdagen.

TG 1 Takkonstruksjon/Loft

Punktet må sees i sammenheng med Taktekking

Beskrivelse

Takkonstruksjonen har sperrekonstruksjon.

TG 2 Yttervegger/Veggkonstruksjon

Beskrivelse

Veggene har bindingsverkskonstruksjon fra byggeår. Fasade/kledning har liggende bordkledning.

Ved tilfeldig kontroll, ble det avdekket lufting mellom kledningsbordene og konstruksjonen. Det ble også avdekket musebånd.

Det er utført stikkprøver på panelen. Stikkprøvene utføres ved at jeg stikker kniven i utvalgte områder av kledningen rundt boligen. Det ble utført ca 10 stikkprøver og det det ble ikke avdekket råteskadde bord. Det opplyses om at stikkprøver er nettop det, og det kan være panelbord på denne boligen som har større skader.

Vurdering av avvik:
• På deler av fasaden, spesielt ved terrassene og inngangspartiet, er bordkledningen avsluttet for nært terrassene/terreng. Ifølge SINTEF Byggforsk anbefales at trekledning avsluttes med en avstand på 10–30 cm over terreng eller fast dekke (ref. Byggforskserien). For liten avstand gjør at kledningen blir utsatt for vannsprut, redusert uttørking og vanskelig vedlikehold.

Konsekvens/tiltak
• For liten avstand mellom trekledning og terrasser/terreng innebærer risiko for økt fuktbelastning og redusert levetid på kledningen. Det er også vanskelig å utføre nødvendig vedlikehold, som maling eller inspeksjon bak kledningen. Det anbefales tiltak som sikrer tilstrekkelig avstand mellom terrasse og trekledning, eksempelvis ved å tilpasse terrassens høyde eller utforming. Dette vil redusere fuktpåvirkning og gjøre vedlikehold lettere, noe som samlet forlenger levetiden på fasaden.

Funkellia 7, 1900 FETSUND
Gnr 434 - Bnr 82
3205 LILLESTRØM

Verdico AS
Trondheimsvegen Jessheim 98 B
2050 JESSHEIM

Tilstandsrapport

TG 1 Vinduer

Beskrivelse

Bygningen har malte trevinduer med 3-lags glass.

TG 2 Ytterdører

Beskrivelse

Ytterdøren er i treverk med 3-lags glass. Ytterdør til boden i slett utførelse uten glassfelt.

Vurdering av avvik:

• Det er registrert en mindre skade i ytterdørens overflate. Skaden har brutt det beskyttende overflatesjiktet. Selv små skader av denne typen kan utvikle seg forholdsvis raskt når underlaget blir utsatt for fukt og vær.

Konsekvens/tiltak

• Skaden kan føre til at fukt trenger inn i dørens kjerne og medfører videre svelling eller avskalling. Skaden bør tettes og utbedres før den utvikler seg videre.

TG 1 Terrassedører

Beskrivelse

Terrassedørene er av treverk med 3-lags glass.

TG 1 Terrasse 2.etasje

Beskrivelse

Terrasse i trevirke med rekkverk i stål/glass. Adkomst fra ett soverom i 2.etasje. Det er avrenning til takrenner i 2 retninger og synlig papp ved takrenner og terskelen til døren.

Kommentar;
Det legges til grunn at det under terrassedekket er bygget opp med korrekt fall som leder vann til takrenner for tilstrekkelig bortledning av vann. Dette er dog umulig å kontrollere uten destruktive inngrep.

TG 1 Terrasseplatting

Beskrivelse

Terrasseplatting i trevirke som er bygget på telefritt underlag. Pukk klargjort fra entreprenør i bunn, deretter heller 30x30x5 cm for hver 60 cm, ifølge eier. Adkomst fra stuen.

INNVENDIG

TG 1 Overflater - gulv

Beskrivelse

Innvendig er det gulv av parkett og fliser.

Kommentar:
Overflater fremstår med normal slitasje i forhold til alder. Normal slitasje anses å være; lokale hakk/merke, riper og annet.

TG 1 Overflater - vegger og himlinger

Beskrivelse

Funkellia 7, 1900 FETSUND
Gnr 434 - Bnr 82
3205 LILLESTRØM

Verdico AS
Trondheimsvegen Jessheim 98 B
2050 JESSHEIM

Tilstandsrapport

Veggene og himlingene har malte, glatte flater.

Kommentar;
Overflater fremstår med normal slitasje i forhold til alder. Normal slitasje omfatter blant annet lokale hakk, merker, riper, skrue- og spikerhull etter oppheng av bilder, hyller og lignende, samt annen slitasje som kan forventes ved normal bruk.

TG 1 Etasjeskiller og bærende konstruksjoner

Beskrivelse

Boligen har etasjeskille i trevirke mellom 1 og 2 etasje, samt betongulv mot terrenget i 1.etasje.

Kommentar;

1.etasje;
Laseren ble plassert på gulvet mellom stuen og kjøkkenet. Det ble kontrollert i retning yttervegger på 6 punkter og på 10 punkter i 2 meters radius rundt laseren. Største nivåforskjell mellom høyeste og laveste punkt er 3 mm avvik registrert, men dette er innenfor toleranser for NS 3600.

2.etasje;
Laseren ble plassert på gulvet i hovedsoverommet og på soverommet mærmest boden på hver sin side av badet. Det ble kontrollert i retning yttervegger på 3 punkter og på 5 punkter i 2 meters radius rundt laseren, i hvert rom. Største nivåforskjell mellom høyeste og laveste punkt er 7 mm avvik registrert, men dette er innenfor toleranser for NS 3600.

Radon

Beskrivelse

Bygget skal være utført med radonsikring, ferdigattest foreligger og utbygger har gjennom søknad om ferdigattest bekreftet at alle kontrollerklæringer foreligger og at bygget er oppført iht gitte tillatelser og gjeldende forskrifter.

Pipe/skorsteiner og ildsteder inne i boligen

Beskrivelse

Boligen har isolert stålpipe og vedovn.

Innvendige trapper

Beskrivelse

Boligen har malt tretrapp.

TG 1 Innvendige dører

Beskrivelse

Innvendig har boligen malte fyllingsdører.

TG 1 Skadedyr og fuktkrevende insekter

Beskrivelse

Det er av eier opplyst at det ikke er gjort observasjoner av skadedyr eller fuktkrevende insekter. Det ble ved befaringen ikke registrert synlige tegn eller spor etter skadedyr eller fuktkrevende insekter i undersøkte og tilgjengelige områder. Det ble ved stikkprøvekontroll registrert musesperre/gnagersikring. Forekomst i skjulte eller utilgjengelige konstruksjoner kan likevel ikke helt utelukkes.

Funkellia 7, 1900 FETSUND
Gnr 434 - Bnr 82
3205 LILLESTRØM

Verdico AS
Trondheimsvegen Jessheim 98 B
2050 JESSHEIM

Tilstandsrapport

VÅTROM

1.ETASJE > BAD/WC

Generell

Beskrivelse

Flislagte gulv, vegger og malt himling.
Slett lys innredning med servant og ettgreps blandebatteri. Speil med lys over. Veggmontert toalett. Dusjnisje med innfellbare dører i glass. Opplegg for vaskemaskin. Ventil i himlingen, tilknyttet boligens ventilasjonsanlegg.

Det er ett sluk på badet. Dette er plassert i dusjsonen.

1.ETASJE > BAD/WC

TG 1 Dokumentasjon for våtrom

Beskrivelse

Det foreligger ferdigattest for bygget. Våtrommene er oppført som en del av byggeprosjektet, og ferdigattesten dokumenterer at tiltaket er avsluttet og godkjent av kommunen. På denne bakgrunn vurderes dokumentasjonskravet for våtrom som oppfylt.

1.ETASJE > BAD/WC

TG 1 Overflater, vegger og himling

Beskrivelse

Veggene har fliser. Taket er malt.

1.ETASJE > BAD/WC

TG 1 Overflater gulv

Beskrivelse

Gulvet utenfor dusjsonen er tilnærmet flatt, men det er en synlig oppbrett av filt/membran klemt mellom feielisten og terskelen på ca 20 mm over ferdig flislagt gulv. Det er fall i nedsenket dusjsone på 1:50.

1.ETASJE > BAD/WC

TG 1 Vanntett sjikt, membran og sluk

Beskrivelse

Våtrommet har skjult vanntett sjikt av påstrykningsmembran/smøremembran på vegg og gulv. Det er plastsluk, og høydeforskjellen fra toppen av sluket til toppen av membran ved dørterskelen er 55 mm.





Funkellia 7, 1900 FETSUND
Gnr 434 - Bnr 82
3205 LILLESTRØM

Verdico AS
Trondheimsvegen Jessheim 98 B
2050 JESSHEIM

Tilstandsrapport

1.ETASJE > BAD/WC

TG 1 Sanitærutstyr og innredning

Beskrivelse

Rommet har innredning med nedfelt servant, veggmontert toalett, dusjvegger/hjørne og opplegg for vaskemaskin.

1.ETASJE > BAD/WC

TG 1 Ventilasjon

Beskrivelse

Avtrekk via ventil i himlingen tilknyttet ventilasjonsanlegget. Spalte mellom dørblad og terskel for tilluft.



1.ETASJE > BAD/WC

TG 1 Tilliggende konstruksjoner våtrom

Beskrivelse

Hulltaking er foretatt uten å påvise unormale forhold. Hulltaking er foretatt ved/i Fra gangen mot våtsonen gulv.

Undersøkelsen gir et bilde av tilstanden i området der hullet er tatt, men utelukker ikke at det kan forekomme fukt i andre deler av konstruksjonen som ikke er åpnet. Lokale variasjoner kan forekomme, spesielt i eldre bad hvor tettesjikt og materialvalg ofte avviker fra dagens løsninger. Ved riving av dette rommet, kan det derfor ikke utelukkes skjulte forhold andre steder enn der hullet er tatt.



Måling av RH i hulrom viser akseptabelt nivå.



Måling med pigg i trevirke indikerer vektprosent i trevirke under 8%, som betyr at trevirket er tørt

2.ETASJE > BAD/WC

Generell

Beskrivelse

Flislagte gulv, vegger og malt himling.
Slett lys innredning med servant og ettgreps blandebatteri. Speil med lys over. Veggmontert toalett. Dusjnisje med innfellbare dører i glass. Ventil i himlingen, tilknyttet boligens ventilasjonsanlegg.

Oppdragsnr.: 20000-1947 Befaringsdato: 07.09.2026 Side: 14 av 23

Funkellia 7, 1900 FETSUND
Gnr 434 - Bnr 82
3205 LILLESTRØM

Verdico AS
Trondheimsvegen Jessheim 98 B
2050 JESSHEIM

Tilstandsrapport

Det er ett sluk på badet. Dette er plassert i dusjsonen.

2.ETASJE > BAD/WC

TG 1 Dokumentasjon for våtrom

Beskrivelse

Det foreligger ferdigattest for bygget. Våtrommene er oppført som en del av byggeprosjektet, og ferdigattesten dokumenterer at tiltaket er avsluttet og godkjent av kommunen. På denne bakgrunn vurderes dokumentasjonskravet for våtrom som oppfylt.

2.ETASJE > BAD/WC

TG 1 Overflater, vegger og himling

Beskrivelse

Veggene har fliser. Taket er malt.

2.ETASJE > BAD/WC

TG 1 Overflater gulv

Beskrivelse

Gulvet utenfor dusjsonen er tilnærmet flatt, men det er en synlig oppbrett av filt/membran klemt mellom feielisten og terskelen på ca 20 mm over ferdig flislagt gulv. Det er fall i nedsenket dusjsone på 1:50.

2.ETASJE > BAD/WC

TG 1 Vanntett sjikt, membran og sluk

Beskrivelse

Våtrommet har skjult vanntett sjikt med påstrykningsmembran/smøremembran på vegg og gulv. Det er plastsluk, og høydeforskjellen fra toppen av sluket til toppen av membran ved dørterskelen er 55 mm.





2.ETASJE > BAD/WC

TG 1 Sanitærutstyr og innredning

Beskrivelse

Rommet har innredning med nedfelt servant, veggmontert toalett og dusjvegger/hjørne.

2.ETASJE > BAD/WC

Funkellia 7, 1900 FETSUND
Gnr 434 - Bnr 82
3205 LILLESTRØM

Verdico AS
Trondheimsvegen Jessheim 98 B
2050 JESSHEIM

Tilstandsrapport

TG 1 Ventilasjon

Beskrivelse

Avtrekk via ventil i himlingen tilknyttet ventilasjonsanlegget. Spalte mellom dørblad og terskel for tilluft.

2.ETASJE > BAD/WC

TG 1 Tilliggende konstruksjoner våtrom

Beskrivelse

Hulltaking er foretatt uten å påvise unormale forhold. Hulltaking er foretatt ved/i Fra tv-stuen tilstøtende dusjsonen.

Undersøkelsen gir et bilde av tilstanden i området der hullet er tatt, men utelukker ikke at det kan forekomme fukt i andre deler av konstruksjonen som ikke er åpnet. Lokale variasjoner kan forekomme, spesielt i eldre bad hvor tettesjikt og materialvalg ofte avviker fra dagens løsninger. Ved riving av dette rommet, kan det derfor ikke utelukkes skjulte forhold andre steder enn der hullet er tatt.



Måling av RH i hulrom viser akseptabelt nivå.



Måling med pigg i trevirke indikerer vektprosent i trevirke under 8%, som betyr at trevirket er tørt

KJØKKEN

1.ETASJE > KJØKKEN

TG 1 Overflater og innredning

Beskrivelse

Kjøkkenet har innredning med glatte fronter. Benkeplaten er av laminat. Stålkum med ettgreps blandebatteri. Flislagte flater mellom over og underskap. Det er kjøl/fryseskap, oppvaskmaskin, komfyr, platetopp, vannstoppsystem og komfyrvakt.

Kommentar;
Det er ikke utført kontroll med fuktoverflateindikator under fastmonterte hvitevarer, kjøkkeninnredning eller andre faste vanninstallasjoner der disse ikke var tilgjengelige uten demontering eller flytting. Eventuelle skjulte forhold bak eller under slike installasjoner omfattes derfor ikke av undersøkelsen.

1.ETASJE > KJØKKEN

TG 1 Avtrekk

Beskrivelse

Det er kjøkkenventilator med avtrekk ut.

Funkellia 7, 1900 FETSUND
Gnr 434 - Bnr 82
3205 LILLESTRØM

Verdico AS
Trondheimsvegen Jessheim 98 B
2050 JESSHEIM

Tilstandsrapport



TEKNISKE INSTALLASJONER

TG 1 Innvendige vannledninger

Beskrivelse

Innvendige vannledninger er av plast (rør i rør). Det er besiktiget i rørskapet plassert på badet i 1.etasje. Inntak, stoppekran og vannmåler i ytterboden.

TG 1 Innvendige avløpsrør

Beskrivelse

Avløpsrør antatt av plast. Det er ikke mulig å se noen av avløpsrørene i leiligheten.. Vurderingen er basert på alder og avrenning ved samtidig tapping.

TG 1 Ventilasjon

Beskrivelse

Ventilasjonsanlegg med aggregat i boden. Tilluft i oppholdsrom. Avtrekksventiler fra badene og kjøkkenet.

Kommentar;
Eier opplyser å skifte filter hver 6.mnd.

TG 1 Varmtvannsbereder/tank

Beskrivelse

Varmtvannstanken er på ca. 200 liter og er plassert i boden bak garasjen. Rom med sluk.

⚠ Elektrisk anlegg

Dette er en forenklet kontroll begrenset til de spørsmål og undersøkelser som forskrift til avhendingslova (tryggere bolighandel) § 2-18 inneholder. Dette kan ikke sammenlignes med en kontroll utført av offentlig myndighet (Det lokale eltilsyn) eller registrert elektrovirksomhet, og en bygningssakkyndig har verken kompetanse eller lov til å foreta en slik kontroll.

Tilstanden er vurdert ut fra den forenklede og begrensede kontrollen som forskriften inneholder. El-anlegget kan ha feil og mangler som en slik forenklet undersøkelse ikke vil avdekke. Vær derfor oppmerksom på denne risikoen, og søk videre veiledning eller få en fullstendig kontroll utført av registrert elektrovirksomhet.

Beskrivelse

Utvendig tilkoblingskap med hovedsikring og strømåler. Innvendig sikringsskap med automatsikringer i skapet i hallen i 1.etasje. Jordfeilbrytere på alle kurser. Anlegget er delvis skjult/delvis åpent. Det vil si at kabelføringer og lignende både er skjult i vegger og himling, men noe klamret på listverk og andre overflater. Lamper stikk-kontakter og brytere er synlig. Belysning i boligen består i hovedsak av lamper og downlights.

Det elektriske anlegget er vurdert etter den forenklede kontrollen som inngår i forskrift til avhendingslova (tryggere bolighandel). Anlegget er opplyst etablert i 2020, det foreligger samsvarserklæring for utførte arbeider, og eier opplyser at det ikke er utført senere endringer. Det ble heller ikke registrert

Funkellia 7, 1900 FETSUND
Gnr 434 - Bnr 82
3205 LILLESTRØM

Verdico AS
Trondheimsvegen Jessheim 98 B
2050 JESSHEIM

Tilstandsrapport

synlige forhold ved den begrensede visuelle kontrollen som gir grunnlag for å anbefale ytterligere undersøkelser.

Elektriske anlegg krever normalt ettersyn og vedlikehold gjennom hele levetiden. Det er eiers ansvar å følge opp anlegget og kontakte registrert elektroinstallatør ved mistanke om feil eller behov for utbedringer.

Branntekniske forhold

Beskrivelse

Røykvarslere(2 stk) og håndslokkerapparat registrert i boligen.

TOMTEFORHOLD

Byggegrunn

Beskrivelse

Det er ukjent byggegrunn.

TG 1 Grunnmur og fundamenter

Beskrivelse

Bygningen har betonggrunnmur.

TG 1 Terrengforhold

Beskrivelse

Det er viktig at terreng heller riktig i områder ved grunnmuren. Overflatevann skal hurtigst mulig vekk for å unngå unødvendig fuktbelastning på utvendig fuktsikring og drenering. Terrenget bør ha fall på minst 1:50 fra bygningen i en avstand på minst 3 m. Fallforhold ved grunnmur er vurdert som ok basert på visuelle observasjoner uten måling.

Kommentar;
Fallforhold ved grunnmur ved inngangspartiet er vurdert som ok basert på visuelle observasjoner uten måling, men jeg får ikke besiktiget og er ikke opplyst om spesielle forhold som er dekket av terrasseplattingen. Det kan ikke utelukkes at det er dårlige fallforhold under slike bygningsdeler.
Vurderingen baserer seg på det jeg ser.

TG 1 Utvendige vann- og avløpsledninger inkl. overvann og avløp fra drenering

Beskrivelse

Ukjent type vann og avløpsrør. Offentlig vann og avløp via private stikkledninger.

Kommentar;
Det er utført samtidig tapping av kraner/dusj og det er ikke registrert betydelig trykkfall eller unormalt dårlig avrenning ved samtidig tapping.

Funkellia 7, 1900 FETSUND
Gnr 434 - Bnr 82
3205 LILLESTRØM

Verdico AS
Trondheimsvegen Jessheim 98 B
2050 JESSHEIM

Arealer, byggetegninger og brannceller

Standard gjeldende fra 01.01.2024

Arealmålinger og arealoppsett er basert på Norsk standard 3940:2023 Areal- og volum-beregninger av bygninger. Arealet gjelder for tidspunktet da boligen ble målt

Hva er måleverdig areal?

Arealet i rommet må ha minst 1,90 m fri høyde over gulvet og minst bredde på 0,60 m. Et loft med skråtak vil for eksempel bare få registrert målbart areal der høyden er minst 1,90 m og bredden minst 0,60 m.Rommet må ha dør eller luke, og gangbart gulv.

Hva er bruksareal?

BRA = BRA-i + BRA-e + BRA-b

Bruksarealet for bygningen er bruttoarealet minus arealet som opptas av yttervegger.



Internt bruksareal **(BRA-i)**	Arealet innenfor boenheten(e)
Eksternt bruksareal **(BRA-e)**	Arealet av alle rom utenfor boenheten(e) og som tilhører denne, slik som for eksempel boder
Innglasset balkong mv **(BRA-b)**	Arealet av innglasset balkong, veranda eller altan når denne er tilknyttet boenheten(e)
Terrasse- og balkongareal **(TBA)**	Arealet av terrasser, åpne balkonger og åpen altan tilknyttet boenheten(e)
Gulvareal **(GUA)**	Er sum av BRA (bruksareal) og ALH (areal med lav takhøyde). Areal med lav takhøyde (ALH) er ikke måleverdig areal, som skyldes skråtak og lav himlingshøyde. GUA kan opplyses i markedsføring der det er aktuelt for den konkrete boligen og kun sammen med BRA-i, for eksempel der gulvflaten har en verdi og har funksjon ved møblering og bruk av rommene. Ikke innredet areal som kaldloft, måles og oppgis normalt ikke.

Carport og/eller garasjeplass i felles garasjeanlegg er ikke måleverdig areal

Arealet kan ikke alltid fastsettes nøyaktig

Areal kan være komplisert eller umulig å måle opp nøyaktig fordi det er vanskelig å fastslå tykkelsen på innervegger, skjevheter i og utforming av bygningskonstruksjoner som karnapp, buer og vinkler som ikke er rette, åpne rom over flere etasjer og så videre.

Eiendommens markedsverdi kan ikke baseres på en matematisk beregning basert på antall kvadratmeter opplyst i rapporten. Opplysninger om areal kan altså ikke alene benyttes for å beregne eiendommens verdi.

Den bygningssakkyndige kan avdekke eventuelle bruksendringer og avvik i branncelleinndeling

Den bygningssakkyndige ser på byggetegninger hvis de er tilgjengelige og dette er en del av oppdraget,og vurderer bruken av boligen opp mot tegningene. Hvis den bygningssakkyndig avdekker at en bolig ikke ser ut til å være delt opp i branneller etter kravene i byggteknisk forskrift på befaringstidspunktet, skal det opplyses om dette.

Reglene om bruksendring og brannceller kan være kompliserte. Søk videre faglige råd om rapporten ikke gir deg svar. Den bygningssakkyndige kan ikke vurdere og svare på alle spørsmål, og kan heller ikke vite om kommunen kan gi unntak for kravene som gjelder. Vil du vite mer?

Om brannceller

En branncelle er hele eller avgrensede deler av en bygning hvor en brann fritt kan utvikle seg uten at den kan spre seg til andre bygninger eller andre deler av bygningen i løpet av en fastsatt tid.

Om bruksendring

Bruksendring er å endre bruken av et rom fra en tillatt bruk til en annen. Dette kan kreve søknad og tillatelse, for eksempel hvis du endrer et rom fra bod til soverom eller arbeidsrom,eller hvis du endrer en bolig til to separate boliger.

Rom for varig opphold har krav til takhøyde, romstørrelse,rømningsvei og lysforhold som må være oppfylt. Du kan søke kommunen om unntak for kravene, men kan ikke regne med å få unntak for krav som går på helse og sikkerhet, for eksempel krav til rømningsvei.

Bruksendring som krever godkjenning, og som ikke er søkt bruksendret, er ulovlig. Kommunen kan etter plan- og bygningsloven kapittel 32 forfølge overtredelser. Kommunen kan pålegge deg å avslutte den ulovlige bruken, eventuelt å rette eller tilbakeføre rommet til godkjent bruk.

Funkellia 7, 1900 FETSUND
Gnr 434 - Bnr 82
3205 LILLESTRØM

Verdico AS
Trondheimsvegen Jessheim 98 B
2050 JESSHEIM

Arealer

Kjedehus

	Bruksareal BRA m²				
Etasje	**Internt bruksareal (BRA-i)**	**Eksternt bruksareal (BRA-e)**	**Innglasset balkong (BRA-b)**	**SUM**	**Terrasse- og balkongareal (TBA)**
1.Etasje	56	26		82	19
2.Etasje	56			56	43
SUM	**112**	**26**			**62**
SUM BRA	**138**				

Romfordeling

Etasje	Internt bruksareal (BRA-i)	Eksternt bruksareal (BRA-e)	Innglasset balkong (BRA-b)
1.Etasje	Entré/gang, bad/wc, kjøkken, stue, spisestue	Bod, garasje	
2.Etasje	Hall m/trapp, bad/wc, soverom, soverom 2, soverom 3, tv-stue, bod		

Lovlighet

Byggetegninger

Det foreligger godkjente og byggemeldte tegninger, som stemmer med dagens bruk

Nyere håndverkstjenester

Er det ifølge eier utført håndverkstjenester på boligen siste 5 år? ☐ Ja ☑ Nei

Funkellia 7, 1900 FETSUND
Gnr 434 - Bnr 82
3205 LILLESTRØM

Verdico AS
Trondheimsvegen Jessheim 98 B
2050 JESSHEIM

Befarings - og eiendomsopplysninger

Befaring

Dato	Til stede	Rolle
07.9.2026	Kato Malvik	Takstingeniør
	Solveig Malmén Ottesen	Rekvirent

Matrikkeldata

Kommune	gnr.	bnr.	fnr.	snr.	Areal	Kilde	Eieforhold
3205 LILLESTRØM	434	82		10	112 m²	BEREGNET AREAL (Ambita)	Ikke relevant

Adresse
Funkellia 7

Hjemmelshaver
Solveig Malmén Ottesen

Boligselskap
Granåstoppen Boligsameie BK11

Felles formue
Kr. 21 565 31.12.2025

Forretningsfører
BORI BBL Tlf: 63890200, firmapost@bori.no,

Organisasjonsnr
925942499

Eiendomsopplysninger

Beliggenhet

Kjedet enebolig på boligfeltet Granåsen på Løkenåsen. Riddersand barneskole og Østersund ungdomsskole ligger kun en kort kjøretur unna, og det er flere barnehager i nærområdet, inkludert Ramstadskogen barnehage. De daglige innkjøpene kan gjøres hos Spar Fetsund eller Joker Løkenåsen. For et bredere utvalg av butikker, restauranter og servicetilbud, er Lillestrøm sentrum bare rundt 15 minutter unna med bil. For den aktive familien byr området på et rikt utvalg av fritidsaktiviteter. Med marka som nærmeste nabo, er turstiene og skiløypene lett tilgjengelige rett fra ytterdøren. Om sommeren er det kort vei til populære badeplasser som Hvaltjern, Heiavann og Gansvika. I tillegg finnes det et mangfoldig idrettstilbud gjennom Fet IL, treningssentre som Spenst Fetsund, og Hvaltjern skistadion for vinteridrett, noe som sikrer aktivitetsmuligheter for alle aldre året rundt. Området har gode pendlermuligheter med bussforbindelse fra Gransveien, som ligger i gangavstand, og Svingen stasjon en kort kjøretur unna med linje R14. Dette gir en effektiv reisevei mot både Oslo og Gardermoen.

Adkomstvei

Eiendommen har adkomst via offentlig og privat veg eller gate.

Tilknytning vann

Eiendommen er tilknyttet offentlig vann via private stikk- og fellesledninger.

Tilknytning avløp

Eiendommen er tilknyttet offentlig avløp via private stikk- og fellesledninger.

Regulering

Eiendommen ligger i et område regulert til boligbebyggelse.

Om tomten

Opparbeidet med asfaltert inngangsparti, terrasse, gress og beplantning.

Funkellia 7, 1900 FETSUND
Gnr 434 - Bnr 82
3205 LILLESTRØM

Verdico AS
Trondheimsvegen Jessheim 98 B
2050 JESSHEIM

Kilder og vedlegg

Dokumenter

Beskrivelse	Dato	Kommentar	Status	Sider	Vedlagt
Egenerklæring	05.09.2026		Gjennomgått	6	Nei
Tegninger	24.05.2019	Fasader	Gjennomgått	2	Nei
Tegning	24.05.2019	Snitt og takplan	Gjennomgått	1	Nei
Tegninger	24.05.2019	Plan	Gjennomgått	2	Nei
Meglerbrev	27.08.2026		Gjennomgått	1	Nei
Ferdigattest	08.04.2021		Gjennomgått	2	Nei
Samsvarserklæring	06.11.2020	Ny bolig installasjon iht til standard spek fra Bakke AS. Tilvalg i følge møte med kunde og underskrevet tilbud	Gjennomgått	1	Nei

Revisjoner

Versjon	Ny versjon	Kommentar
1	10.09.2026	

For gyldighet på rapporten se forside

Funkellia 7, 1900 FETSUND
Gnr 434 - Bnr 82
3205 LILLESTRØM

Verdico AS
Trondheimsvegen Jessheim 98 B
2050 JESSHEIM

Norsk takst

Tilstandsrapportens avgrensninger

Mer om tilstandsrapportens innhold og omfang

Må leses sammen med øvrig informasjon og forklaringer i rapporten.

Grunnlag og formål

Rapporten er utarbeidet etter kravene i forskrift til avhendingslova (tryggere bolighandel). Forskriften fastsetter minimumsinnholdet i rapporten, hvilke rom og bygningsdeler som skal undersøkes, og rammene for hvordan undersøkelsene skal utføres. Formålet er å gi en bygningssakkyndig vurdering (tilstandsanalyse) av teknisk tilstand i boligens rom og bygningsdeler, til bruk for oppdragsgiver og ved salg til forbruker. Rapporten er ikke utarbeidet for andre formål eller for bruk av andre tredjeparter. Rapporten framhever normalt ikke positive sider ved boligen ut over det som fremgår av tilstandsgradene.

Rapporten bygger på opplysninger som er tilgjengelige ved befaringen. Dersom opplysninger som har betydning for vurderingen er tilbakeholdt, mangelfulle eller uriktige, kan dette påvirke rapportens innhold uten at det er den bygningssakkyndiges ansvar.

Rapporten er ikke en fullstendig gjennomgang av hele eiendommen eller en garanti for at det ikke finnes skjulte feil, skader eller mangler. Det er derfor både bygningsdeler i boligen, byggverk på eiendommen og andre forhold ved eiendommen som ikke er tilstandsvurdert, kommentert eller med i rapporten.

Rapporten er en teknisk tilstandsanalyse og omfatter blant annet ikke juridiske vurderinger, spørsmål om boligen er lovlig oppført, lovlig innredet/tatt i bruk eller offentlig godkjent.

Utgangspunktet for undersøkelse - referansenivå

Rapporten beskriver avvik, altså en tilstand som er dårligere enn referansenivået. Avvik vurderes som hovedregel opp mot byggeskikk og regelverk som gjaldt da bygget eller bygningsdelen ble oppført eller, dersom det foreligger, da byggesøknad ble godkjent. Enkelte forhold vurderes likevel opp mot krav som gjelder på befaringstidspunktet, og dette kan være forhold knyttet til personsikkerhet slik som brann og rømningsvei.

Undersøkelsesnivå og befaring

Rapporten er basert på visuell befaring uten fysiske inngrep. Undersøkelsen omfatter kun tilgjengelige flater og bygningsdeler, konstruksjoner åpnes ikke opp, og det utføres ikke målinger utover det som følger av forskrift til avhendingslova (tryggere bolighandel). Innfelt belysning bak konstruksjonen åpnes ikke for kontroll. Funksjonsprøving inngår normalt ikke i undersøkelsen, med mindre dette følger av forskriftens krav.

Flater eller bygningsdeler som er skjult, tildekket, innbygget, møblert, låst, snødekket eller på annen måte utilgjengelige, blir ikke undersøkt.

Undersøkelser utføres bare dersom det er sikkerhetsmessig forsvarlig og praktisk mulig å komme til. Yttertak vurderes ut fra det som er sikkerhetsmessig forsvarlig og tilgjengelig å inspisere, normalt fra loft, bakke eller stige.

Det foretas ikke fullstendig undersøkelse eller målinger, men undersøkelser basert på stikkprøver av de bygningsdeler som undersøkes. Slike kontroller er begrensede og innebærer ikke at tilsvarende forhold er undersøkt overalt.

Bygningssakkyndig foretar vurderinger innenfor rammene av forskrift til avhendingslova (tryggere bolighandel), og har ikke spesialistkompetanse innen andre fagfelt. Vurdering av elektriske og brannteknisk forhold er dessuten forenklet, og det settes ikke tilstandsgrad.

Det kan være nødvendig å innhente informasjon fra og/eller nærmere vurderinger fra spesialister/kvalifiserte fagpersoner eller offentlige myndigheter om bygningsdeler og andre forhold, også der forholdet er omtalt i rapporten. Dette faller utenfor tilstandsrapportens rammer/Forskrift til avhendingslova (tryggere bolighandel), og oppdragsgiver/kjøper/andre med interesse av eiendommen må innhente dette.

Tilstandsgrader er forklart under *Dette trenger du å vite om tilstandsrapporten* lenger foran i rapporten.

For anbefalte tiltak ved TG2 og TG3 må bruker av rapporten selv vurdere om tiltakene er nødvendige og lønnsomme. Oppgitte utbedringskostnader er sjablongmessige anslag, basert på registrerte avvik og angitte tiltak i rapporten. Anslagene er gitt på generelt grunnlag og bygger på erfaringstall i fem intervaller. Kostnadsanslagene kan ikke forveksles med konkrete vurderinger eller tilbud fra entreprenør eller håndverker. Det må eventuelt innhentes tilbud for en nærmere undersøkelse, og konkret og nøyaktig vurdering av utbedringskostnad. Det kan forekomme kostnader knyttet til avvik, feil eller utbedringer som ikke er avdekket i rapporten. Utbedringskostnader vil også kunne variere ut fra personlige preferanser og markedspris på materialer og tjenester.

Tilleggsundersøkelser

Tilstandsanalysen omfatter de undersøkelsene som følger av minimumskravene i forskrift til avhendingslova (tryggere bolighandel). Dersom det er utført undersøkelser utover dette, vil det fremgå av rapporten.

Areal

Areal måles etter reglene i forskrift til avhendingslova (tryggere bolighandel) og de retningslinjer som gjelder for bolig i bransjestandarden *NS 3940 Areal og volumberegninger av bygg*. Oppgitt areal gjelder på tidspunktet for oppmålingen, og avrundes til hele kvadratmeter.

Arealmålingen er en måleteknisk registrering av areal som oppfyller kravene til måleverdighet, og er ikke en vurdering av om arealet er lovlig oppført, lovlig innredet eller godkjent til den aktuelle bruken. Et areal kan derfor være måleverdig og tatt med i rapporten, selv om det mangler nødvendig offentlig godkjenning, ikke oppfyller krav til lovlig bruk eller rommet ikke oppfyller tekniske regler (plan- og bygningsloven, teknisk forskrift). Arealet må ha gangbart gulv, og både minst 0,6 meter bredde og fri høyde på minst 1,9 meter, for å være måleverdig.

Eiendommens markedsverdi kan ikke baseres på en ren matematisk beregning i forhold til antall kvadratmeter opplyst i rapporten. Opplysninger om areal kan altså ikke alene benyttes for beregning av eiendommens verdi.

Dersom rom utenfor boenheten er tatt med i arealberegningen som eksternt bruksareal, bygger dette på tilgjengelige opplysninger ved befaringen, med mindre annet er særskilt dokumentert. Rom som ligger utenfor boenheten, men som eier har påvist og/eller opplyst at tilhører boenheten, er oppmålt og inkludert i BRA-e. Det er ikke fremvist dokumentasjon på at rommet tilhører boenheten, med mindre dette er angitt særskilt. Rom utenfor boenheten kan omdisponeres av borettslaget/sameiet og dette kan påvirke boligens BRA. Vær oppmerksom på at bransjestandarden NS 3940 og eierseksjonsloven har ulik definisjon av fellesareal. Ved arealmåling gjelder bransjestandardens *definisjon "Delen av bygning som brukes av to eller flere bruksenheter eller til bygningens forvaltning, drift eller vedlikehold.»*

Lørenskog
Eiendomsmegling AS

Gjensidige

Egenerklæring

Funkellia 7, 1900 FETSUND **05 Sep 2026**

Informasjon om eiendommen

Adresse	Postadresse	Enhetsnummer
Funkellia 7	Funkellia 7	

Opplysninger om selger og salgsobjekt

Er boligen en del av et sameie, aksjeselskap eller borettslag?

☒ Ja ☐ Nei

Driver du med omsetning eller utvikling av eiendom?

☐ Ja ☒ Nei

Når kjøpte du boligen?

desember 2020.

Har du selv bodd i boligen?

☒ Ja ☐ Nei

Når og hvor lenge har eieren bodd i boligen? Hvis det er lengre perioder eieren ikke har bodd i boligen er det fint om du oppgir dette. Her kan du også oppgi annen relevant informasjon om eierskapet.

Siden jeg overtok boligen desember 2020.

Informasjon om eksisterende husforsikring

Gjensidige Forsikring ASA-49

Informasjon om selger

Selger

Ottesen, Solveig Malmén

Forbehold

Selger tar spesifikt forbehold om feil og mangler som er beskrevet i egenerklæringsskjemaet.

Boligkjøper anses å kjenne til forholdene som er omtalt i dette egenerklæringsskjemaet. Disse forholdene kan ikke gjøres gjeldende som feil eller mangler senere.

Boligkjøper oppfordres til å selv undersøke eiendommen grundig.

Våtrom

1 **Har det vært feil på bad, vaskerom eller toalettrom?**

☐ Ja ☒ Nei, ikke som jeg kjenner til

2 **Er det utført arbeid på bad, vaskerom eller toalettrom?**

☐ Ja ☒ Nei, ikke som jeg kjenner til

Tak, yttervegg og fasade

3 **Har det lekket vann utenfra og inn, eller er det sett andre tegn til fukt?**

☐ Ja ☒ Nei, ikke som jeg kjenner til

4 **Er det utført arbeid på tak, yttervegg, vindu eller annen fasade?**

☐ Ja ☒ Nei, ikke som jeg kjenner til

Kjeller

5 **Har sameiet eller borettslaget hatt problemer med fukt, vann eller oversvømmelse i kjeller eller underetasje?**

☐ Ja ☒ Nei, ikke som jeg kjenner til

6 **Har boligen kjeller, underetasje eller andre rom under bakken?**

☐ Ja ☒ Nei

8 **Er det utført arbeid med drenering?**

☐ Ja ☒ Nei, ikke som jeg kjenner til

Elektrisitet

9 **Har det vært feil på det elektriske anlegget?**

☐ Ja ☒ Nei, ikke som jeg kjenner til

10 **Er det utført arbeid på det elektriske anlegget?**

☐ Ja ☒ Nei, ikke som jeg kjenner til

Rør

11 **Har eiendommen privat vannforsyning (ikke tilknyttet det offentlige vannettet), septik, pumpekum, brønn, avløpskvern eller liknende?**

☐ Ja ☒ Nei, ikke som jeg kjenner til

12 **Har det vært feil på utvendige eller innvendige avløpsrør eller vannrør?**

☐ Ja ☒ Nei, ikke som jeg kjenner til

13 **Er det utført arbeid på utvendige eller innvendige avløpsrør eller vannrør?**

☐ Ja ☒ Nei, ikke som jeg kjenner til

Ventilasjon og oppvarming

14 **Er det eller har det vært nedgravd oljetank på eiendommen?**

☐ Ja ☒ Nei, ikke som jeg kjenner til

15 **Har det vært feil på varmeanlegg eller ventilasjonsanlegg?**

☒ Ja ☐ Nei, ikke som jeg kjenner til

Beskriv feilen og omfanget, og eventuelt hva som ble utført av arbeider på anlegget

Byttet motor på garanti på ventilasjonssystem.

16 **Er det utført arbeid på varmeanlegg eller ventilasjonsanlegg?**

☐ Ja ☒ Nei, ikke som jeg kjenner til

Skjevheter og sprekker

17 **Er det tegn på setningsskader eller sprekker i for eksempel grunnmur eller fliser?**

☐ Ja ☒ Nei, ikke som jeg kjenner til

18 **Har det vært feil eller gjort endringer på ildsted eller pipe?**

☐ Ja ☒ Nei, ikke som jeg kjenner til

Sopp og skadedyr

19 **Har det vært skadedyr i boligen eller andre bygninger på eiendommen?**

☒ Ja ☐ Nei, ikke som jeg kjenner til

Hva slags skadedyr og hva var omfanget?

Har observert noen få skjeggkre på baderom. Har støvsugd godt og drept de som har vært observert. Lenge siden observasjon nå.

20 **Har det vært skadedyr i fellesområdene til sameiet eller borettslaget?**

☐ Ja ☒ Nei, ikke som jeg kjenner til

21 **Har det vært mugg, sopp eller råte i boligen eller andre bygninger på eiendommen?**

☐ Ja ☒ Nei, ikke som jeg kjenner til

22 **Har det vært mugg, sopp eller råte i sameiet eller borettslaget?**

☐ Ja ☒ Nei, ikke som jeg kjenner til

Planer og godkjenninger

23 **Mangler boligen eller andre bygninger brukstillatelse eller ferdigattest for søknadspliktige tiltak?**

☐ Ja ☒ Nei, ikke som jeg kjenner til

24 **Har du bygd på eller gjort om kjeller, loft eller annet til boligrom?**

☐ Ja ☒ Nei

25 **Selges eiendommen med utleiedel som leilighet, hybel eller lignende?**

☐ Ja ☒ Nei

27 **Er det utført radonmåling?**

☐ Ja ☒ Nei, ikke som jeg kjenner til

28 **Er det andre forhold av betydning eller sjenanse for eiendommen eller nærområdet?**

☐ Ja ☒ Nei, ikke som jeg kjenner til

29 **Foreligger det planer eller bestemmelser som kan medføre endringer av felleskostnader eller fellesgjeld?**

☐ Ja ☒ Nei, ikke som jeg kjenner til

30 **Er sameiet eller borettslaget er involvert i konflikter av noe slag?**

☐ Ja ☒ Nei, ikke som jeg kjenner til

Andre opplysninger

31 **Har ufaglærte utført arbeid som normalt bør utføres av faglærte? Du trenger ikke gjenta noe du allerede har nevnt.**

☐ Ja ☒ Nei, ikke som jeg kjenner til

32 **Har du andre opplysninger om boligen eller eiendommen utover det du har svart?**

☒ Ja ☐ Nei, ikke som jeg kjenner til

Skriv opplysningene her:

Alle plater på platetopp fungerer, men noe ujevn varme når flere plater brukes samtidig.

Boligselgerforsikring

Boligen selges med boligselgerforsikring

En boligselgerforsikring gir trygghet for selger og kjøper, og kan dekke feil og mangler som enten ikke er opplyst om eller det ikke var kjennskap til da salget ble gjennomført.

Forsikringen er tegnet i Gjensidige Forsikring ASA

Forsikringsnummer 71342210

Egenerklæringsskjema

Name
Solveig Malmén Ottesen

Date
2026-09-05

Identification

Solveig Malmén Ottesen

Signicat
This document contains electronic signatures using EU-compliant PAdES - PDF Advanced Electronic Signatures (Regulation (EU) No 910/2014 (eIDAS))

enova

Energiattest

C

Adresse	**Funkellia 7, 1900 FETSUND**
Dato for energimerking	**12.09.2026**
Merkenummer	**Energiattest-2026-349362**
Bygningskategori	**Småhus**
Bygningsnummer	**300764863**
Gårdsnummer	**434**
Bruksnummer	**82**
Seksjonsnummer	**—**
Bruksenhetsnummer	**H0101**

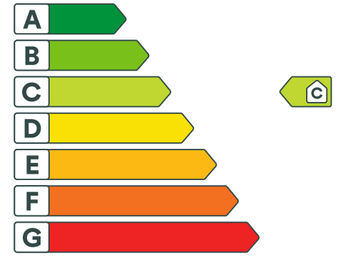

Om energikarakteren

Energikarakteren angir bygningens samlede energitilstand, hensyntatt bla. isolasjonsstandard for bygningskropp, ventilasjons- og oppvarmingsløsning. Energikarakteren er teoretisk beregnet ut fra standardisert bruk, standardiserte ventilasjonsluftmengder og standard referanseklima med utgangspunkt i klimadata fra Oslo-området. Den gjenspeiler ikke nødvendigvis faktisk energibruk, eller hvor høye energikostnader som kan forventes.

Data i denne energiattesten er beregnet ut fra opplysninger som er gitt av boligeier eller den boligeier har gitt fullmakt. Der opplysninger ikke er oppgitt, brukes typiske standardverdier for den aktuelle bygningstypen og byggeår.

Boliginformasjon

Byggeår **2020**	Bygningstype **Kjedet enebolig**
Bruksareal **138,0 m²**	Oppvarmet bruksareal **112,0 m²**
Oppvarmet etasje **2**	Bygningsmateriale **Tre**
Oppvarming **Elektrisitet, Ved**	
Ventilasjon **Balansert ventilasjon**	

Grunnlag for energikarakteren

Energikarakter bestemmes av beregnet vektet levert energi i standard referanseklima med utgangspunkt i klimadata fra Oslo-området, og norsk standard for beregning av bygningers energi- og effektbehov (NS 3031:2025), der ulike energibærere vektes ulikt. Fjernvarme og bioenergi avlaster kraftnettet og vektes derfor gunstig.

Beregnet klimakorrigert vektet levert energi

kWh/m² per år
136,44

V E D T E K T E R

FOR

Granåstoppen Boligsameie BK11, Lillestrøm Kommune
Fastsatt i forbindelse med opprettelsen av sameiet den 04.06.2020
Sist endret 06.05.2026

1. Navn og opprettelse

1.1 Sameiets navn er Granåstoppen Boligsameie BK11. Sameiet er opprettet ved seksjoneringsbegjæring tinglyst den 04.06.2020
Eierseksjonssameiet består av 11 boligseksjoner.

2. Eiendommen

2.1 Bebyggelsen og tomten gnr. 434, bnr. 82 i Lillestrøm kommune ligger i sameie mellom eierseksjonene som bebyggelsen og tomten er oppdelt i. For hver seksjon er det fastsatt en sameiebrøk som uttrykker sameieandelens størrelse.

2.2 Tomten og alle deler av bebyggelsen er oppdelt slik at hver seksjonseier har eksklusiv bruksrett til hver sin del av tomten og til hver sin del av bygning.

3. Rettslig rådighet over seksjonen

3.1 Med de unntak som er fastsatt i eierseksjonsloven og disse vedtekter har den enkelte seksjonseier full rettslig rådighet over sin seksjon, herunder rett til salg, bortleie og pantsettelse.

3.2 Den enkelt seksjonseier står fritt til å bygge på, oppføre garasje, terrasse og lignende på det grunnareal seksjonseier disponerer eksklusivt, innenfor de krav som følger av reguleringsplanen og dens bestemmelser, samt øvrige offentlige regler som regulerer slike forhold.

3.3 Den enkelte seksjonseier kan kun benytte angitt parkeringsplass utenfor egen seksjon.

3.4 Pliktig medlemskap i velforening som vil etableres for det regulerte området.

4. Bruken av bruksenheter

4.1 Den enkelte seksjonseier har enerett til bruksenhet og rett til å benytte bruksenheten til det den er beregnet til, og for øvrig til bruk som er i samsvar med tiden og forholdene.

4.2 Bruksenheten må ikke brukes slik at bruken på urimelig eller unødvendig måte er til skade eller ulempe for andre seksjonseiere.

4.3 Den enkelte seksjonseier må akseptere naturlig ferdsel på sin egen tomt ved ut og inn manøvrering fra naboens tomt.

5. Vedlikehold, påkostninger og forsikring

5.1 Det påligger den enkelte seksjonseier å besørge og bekoste utvendig og innvendig vedlikehold av bruksenheten og utearealer som seksjonseieren har enerett til å bruke.

5.2 Seksjonseierne har felles vedlikeholdsansvar for vann- og avløpsledninger fra kommunal ledning frem til kummer med stoppekran inne på sameiets tomt. Den enkelte seksjonseier har eneansvar for ledninger fra fordelingskum inn til bruksenheten.

5.3 Boligene skal ha felles bygningsforsikring. Innboforsikring tegnes av den enkelte seksjonseier.

5.4 Ved fremtidig utvendig vedlikehold skal alle boligene overflatebehandles med samme farge som fastsettes av årsmøte og som er innenfor gjeldene reguleringsbestemmelser.

På utvendig kledning er det benyttet fargekode:
Seksjon 1-11
Hovedfarge: 9054 Naturlig Eldet
Karmer: RAL7021

Når det gjelder øvrig tilbygg eller annen konstruksjon/bebyggelse på egen tomt, ønskes det at dette blir malt i fargekodene til sameiet. For de konstruksjoner som allerede er reist, før vedtektsendring 06.05.2026, oppfordre det til at disse i fremtiden også males i sameiets farger.

6. Fordeling av felleskostnader - ansvaret utad

6.1 Felleskostnader er alle kostnader ved eiendommens drift og vedlikehold som ikke gjelder den enkelte bruksenhet og som ikke faktureres den enkelte seksjonseier direkte.

6.2 Felleskostnadene fordeles etter sameiebrøk (BRA). Kabel-tv og internett fordeles etter nytte (likt mellom seksjonene).

6.3 For seksjonseiernes felles ansvar og forpliktelser hefter den enkelte seksjonseier i forhold til sin sameiebrøk iht. seksjonsbegjæringen.

6.4 Støttemurer inkl gjerde inngår under felles vedlikeholdsansvar for sameiet, selv om deler av denne står på den enkelte seksjonseiers seksjon.

6.5 Gjesteparkeringer når nødvendig, kan benyttes til snøopplag.

6.6 De andre sameierne har panterett i seksjonen for krav mot seksjonseieren som følger av seksjonseierforholdet. Pantekravet kan ikke overstige et beløp som for hver bruksenhet svarer til 2 ganger folketrygdens grunnbeløp på tidspunktet da tvangsdekning besluttes.

7. Styret og dets vedtak

7.1 Sameiet skal ha et styre som skal bestå av styreleder og to styremedlemmer.

7.2 Årsmøte skal fastsette eventuelt vederlag til styremedlemmene for foregående styreperiode. Styret bestemmer fordelingen av vederlaget.

8. Styremøter

8.1 Styreleder skal sørge for at styret møtes så ofte som det trengs. Et styremedlem kan kreve at styret sammenkalles.

8.2 Styremøtet skal ledes av styrelederen. Er ikke styrelederen til stede, og det ikke er valgt noen nestleder, skal styret velge en møteleder.

8.3 Styret er beslutningsdyktig når mer enn halvparten av alle styremedlemmene er til stede. Beslutninger kan treffes med mer enn halvparten av de avgitte stemmene. Står stemmene likt, gjør møtelederens stemme utslaget. De som stemmer for en beslutning, må likevel utgjøre mer enn en tredjedel av stemmene.

8.4 Styret skal føre protokoll fra styremøtene. Alle de fremmøtte styremedlemmene skal undertegne protokollen.

9. Styrets oppgaver

Styret skal sørge for vedlikehold og drift av eiendommen og ellers sørge for forvaltningen av sameiets anliggender i samsvar med lov, vedtekter og beslutninger på årsmøtet.

10. Styrets beslutningsmyndighet

10.1 Styret skal ta alle beslutninger som ikke i loven eller vedtektene er lagt til andre organer. Beslutninger som kan tas med et vanlig flertall på årsmøtet, kan også tas av styret om ikke annet følger av lov, vedtekter eller årsmøtets beslutning i det enkelte tilfelle.

10.2 Styret kan ikke ta beslutninger eller handle på en måte som er egnet til å gi noen seksjonseiere eller utenforstående en urimelig fordel på andre seksjonseieres bekostning.

11. Inhabilitet

Et styremedlem kan ikke delta i behandlingen eller avgjørelsen av noe spørsmål som medlemmet selv eller dennes nærstående har en fremtredende personlig eller økonomisk særinteresse i.

12. Representasjon og fullmakt

Styret representerer sameierne og forplikter dem med sin underskrift av styreleder og ett styremedlem i saker som gjelder sameiernes felles rettigheter og plikter, herunder vedtak som er truffet av årsmøtet eller styret.

Styret kan gjøre gjeldende krav seksjonseierne har mot utbyggeren dersom kravet knytter seg til mangler ved fellesarealene eller forsinket ferdigstillelse av disse.

13. Årsmøtet

13.1 Årsmøtets myndighet. Mindretallsvern.
Årsmøtet har den øverste myndigheten i sameiet.

Et flertall på årsmøtet kan ikke ta beslutninger som er egnet til å gi noen seksjonseiere eller utenforstående en urimelig fordel på andre seksjonseieres bekostning.

13.2 Tidspunkt for årsmøtet
Ordinært årsmøte skal holdes hvert år innen utgangen av juni. Styret skal på forhånd varsle seksjonseierne om dato for møtet og om siste frist for å innlevere saker som ønskes behandlet.

Ekstraordinært årsmøte skal holdes når styret finner det nødvendig, eller når minst to seksjonseiere som til sammen har minst ti prosent av stemmene, krever det og samtidig oppgir hvilke saker de ønsker behandlet.

13.3 Innkalling til årsmøte
Styret innkaller til årsmøte med et varsel som skal være på minst åtte og høyst tjue dager. Styret kan om nødvendig innkalle til ekstraordinært årsmøte med kortere varsel, men varselet kan aldri være kortere enn tre dager.

Innkallingen skjer skriftlig. Som skriftlig regnes også elektronisk kommunikasjon.

Innkallingen skal tydelig angi de sakene årsmøtet skal behandle. Skal årsmøtet kunne behandle et forslag som etter loven eller vedtektene må vedtas med minst to tredjedels flertall av de avgitte stemmene, må hovedinnholdet være angitt i innkallingen.

Saker som en seksjonseier ønsker behandlet i det ordinære årsmøtet, skal nevnes i innkallingen når styret har mottatt krav om det før fristen i vedtektenes punkt 8-2 (1).

13.4 Saker årsmøtet skal behandle
Årsmøtet skal behandle de sakene som er angitt i innkallingen til møtet.

Uten hensyn til om sakene er nevnt i innkallingen, skal det ordinære årsmøtet:

- behandle styrets årsberetning
- behandle og eventuelt godkjenne styrets regnskap for foregående kalenderår
- velge styremedlemmer
- behandle vederlag til styret

Årsberetning, regnskap og eventuell revisjonsberetning skal senest en uke før ordinært årsmøte sendes ut til alle sameiere med kjent adresse. Dokumentene skal dessuten være tilgjengelige i årsmøtet.

Bortsett fra saker som skal behandles av ordinært årsmøte, kan årsmøtet bare ta beslutning om saker som er angitt i innkallingen til møtet. Hvis alle seksjonseiere er til

stede på årsmøtet og stemmer for det, kan årsmøtet også ta beslutning i saker som ikke står i innkallingen. At saken ikke er nevnt i innkallingen, er ikke til hinder for at styret beslutter å innkalle til nytt årsmøte for å avgjøre forslag som er fremsatt i møtet.

13.5 Hvem kan delta i årsmøtet
Alle seksjonseiere har rett til å delta på årsmøtet med forslags-, tale-, og stemmerett. Ektefelle, samboer eller annet medlem av husstanden til eieren av en boligseksjon har rett til å være til stede og uttale seg.

Styremedlemmer, forretningsfører, revisor og leier av boligseksjon har rett til å være til stede på årsmøtet og uttale seg.

En seksjonseier kan møte ved fullmektig. Fullmakten kan når som helst tilbakekalles. Seksjonseieren har rett til å ta med en rådgiver til årsmøtet. Rådgiveren har bare rett til å uttale seg dersom et flertall på årsmøtet tillater det. Fullmakten kan ikke angi hva fullmektigen skal stemme.

13.6 Møteledelse og protokoll
Styrelederen leder årsmøtet med mindre årsmøtet velger en annen møteleder. Møteleder behøver ikke å være seksjonseier.

Møtelederen har ansvar for at det føres protokoll over alle saker som behandles, og alle beslutninger som tas på årsmøtet. Møtelederen og minst én seksjonseier som utpekes av årsmøtet blant dem som er til stede, skal underskrive protokollen. Protokollen skal til enhver tid holdes tilgjengelig for seksjonseierne.

13.7 Beregning av flertall og opptelling av stemmer på årsmøtet
I årsmøtet har hver seksjon én stemme, og flertallet regnes etter antall stemmer.

Ved opptelling av stemmer anses blanke stemmer som ikke avgitt. Står stemmene likt, avgjøres saken ved loddtrekning.

13.8 Flertallskrav ved ulike beslutninger på årsmøtet
Beslutninger på årsmøtet tas med vanlig flertall av de avgitte stemmene hvis ikke annet flertallskrav er fastsatt i eierseksjonsloven eller vedtektene. Ved valg kan årsmøtet på forhånd fastsette at den som får flest stemmer skal regnes som valgt. Vedtektene kan ikke fastsette strengere flertallskrav enn det som er fastsatt i loven.

Det kreves et flertall på minst to tredjedeler av de avgitte stemmene på årsmøtet for å ta beslutning om

a) ombygging, påbygging eller andre endringer av bebyggelsen eller tomten som går ut over vanlig forvaltning og vedlikehold i det aktuelle sameiet
b) omgjøring av fellesarealer til nye bruksenheter eller utvidelse av eksisterende bruksenheter

c) salg, kjøp, utleie eller leie av fast eiendom, inkludert seksjoner i sameiet som tilhører eller skal tilhøre seksjonseierne i fellesskap, eller andre rettslige disposisjoner over fast eiendom som går ut over vanlig forvaltning

d) samtykke til at formålet for én eller flere bruksenheter endres fra boligformål til annet formål eller omvendt

e) samtykke til reseksjonering som nevnt i eierseksjonslovens § 20 annet ledd annet punktum

g) endring av vedtektene.

13.9 Beslutninger som krever enighet fra alle seksjonseierne
Alle seksjonseiere må, enten på årsmøtet eller på et annet tidspunkt, uttrykkelig si seg enige hvis sameiet skal kunne ta beslutning om

a) salg eller bortfeste av hele eller vesentlige deler av eiendommen

b) oppløsning av sameiet

c) tiltak som medfører vesentlig endring av sameiets karakter

d) tiltak som går ut over seksjonseiernes bo- eller bruksinteresser, uavhengig av størrelsen på kostnaden som tiltaket medfører, og uavhengig av hvor stort økonomisk ansvar eller utlegg tiltaket medfører for de enkelte seksjonseiere.

13.10 Beslutninger som krever samtykke fra seksjonseiere det gjelder
Følgende beslutninger krever samtykke fra de seksjonseiere det gjelder:
a) at eierne av bestemte seksjoner plikter å holde deler av fellesarealet vedlike

b) innføring av vedtektsbestemmelser som begrenser den rettslige disposisjonsretten over seksjonen

c) innføring av vedtektsbestemmelser om en annen fordeling av felleskostnadene enn det som følger av pkt. 5.

13.11 Inhabilitet
Ingen kan delta i en avstemning om et søksmål mot en selv eller ens nærstående ens eget eller ens nærståendes ansvar overfor sameiet

a) et søksmål mot andre eller andres ansvar overfor sameiet dersom egen interesse i saken er vesentlig og kan stride mot sameiets interesser

b) pålegg eller krav etter eierseksjonsloven §§ 38 og 39 som er rettet mot en selv eller ens nærstående.

Dette gjelder også for den som opptrer ved eller som fullmektig.

14. Pålegg om salg

Hvis en sameier til tross for advarsel vesentlig misligholder sine plikter, kan styret pålegge vedkommende å selge seksjonen. Advarsel skal gis skriftlig og opplyse om at vesentlig mislighold gir styret rett til å kreve seksjonen solgt. Pålegg om salg skal gis skriftlig og opplyse om at seksjonen kan kreves solgt ved tvangssalg hvis pålegget

ikke er etterkommet innen en frist som ikke skal settes kortere enn seks måneder fra pålegget er mottatt.

Er pålegget ikke etterkommet innen fristen, kan seksjonen kreves solgt gjennom namsmyndighetene etter reglene om tvangssalg, så langt de passer.

15. Krav om fravikelse (utkastelse)

Medfører sameierens oppførsel fare for ødeleggelse eller vesentlig forringelse av eiendommen, eller er sameierens oppførsel til alvorlig plage eller sjenanse for eiendommens øvrige brukere, kan styret kreve fravikelse av seksjonen etter reglene i tvangsfullbyrdelseslovens kapittel 13. Denne regelen kommer også til anvendelse i forhold til bruker som ikke er sameier (leier eller annen bruker).

16. Forholdet til eierseksjonsloven

For så vidt ikke annet følger av disse vedtekter, gjelder reglene i lov om eierseksjoner av 16.6.2017 nr. 65.

17. Bruk av bruksenheter og fellesarealer

Inntil sameiet er etablert, har utbygger rett til å foreta nødvendige beslutninger av økonomisk og juridisk art for å få driftet eiendommen på en forsvarlig måte. Det kan inngås avtale med leverandør av TV og bredbåndssignaler, serviceavtale på ventilasjon, forsikringsavtale for sameiet. Hensikten er å sikre at sameiet er i full drift fra innflyttingstidspunkt. Noen av disse punktene kan inneholde bindingstid.

---ooOoo--

Lillestrøm kommune
Byggesak sted

PLAN1 AS
Postboks 373
2403 ELVERUM

Vår ref.:
BYGG-20/02980-10
(Bes oppgitt ved henvendelse)
Deres ref.:

Dato
08.04.2021

Funkellia 1, 3, 5, 7, 9, 11, 13, 15, 17, 19, 21, ferdigattest for kjedehus

Eiendom (gnr/bnr/fnr/snr):	434 / 82 / 0 / 0
Ansvarlig søker:	PLAN1 AS
Tiltakshaver:	GARTNERVEGEN EIENDOM AS
Tiltaket gjelder:	Oppføring av 11 kjedehus
BRA nytt:	1514 m^2
BYA nytt:	1012 m^2
Grad av utnytting (BYA):	30,6
Antall nye boenheter:	11

Vedtak

Med hjemmel i plan- og bygningsloven (pbl) § 21-10 gir Lillestrøm kommune ferdigattest for 11 boliger i kjede.

Ferdigattesten gjelder for tiltaket slik det er beskrevet i tillatelse av 17.09.2019. Den fremlagte dokumentasjon bekrefter at alle krav og betingelser som er stilt i tillatelsen, og som ellers følger av gjeldende bestemmelser, er dokumentert og oppfylt.

Klagerett
Vedtaket kan påklages. Klagefristen er 3 uker. Statsforvalteren er klageinstans. Klagen sendes til Lillestrøm kommune.
Etter forvaltningsloven § 42 kan du også be om at gjennomføringen av vedtaket utsettes frem til klagen er avgjort. Det er et vilkår for et eventuelt søksmål at du har benyttet muligheten til å klage på vedtaket, jf. forvaltningsloven § 27 b.

Grunnlag for behandlingen

Lillestrøm kommune viser til søknad om ferdigattest for kjedehus mottatt 02.02.2021, og tilleggsdokumentasjon sist mottatt 26.03.2021 (VA).

Ansvar
Gjennomføringsplan versjon nr. 5, datert 02.02.2021 viser at alle foretak som har erklært ansvarsrett i tiltaket er ferdig med arbeidet.

Andre opplysninger
Ferdigattesten er ikke en bekreftelse på byggets tekniske kvalitet, men en bekreftelse på bygningsmyndighetens avslutning av saken.

Byggverk eller deler av den må ikke tas i bruk til annet formål enn det som er fastsatt i de tillatelser som er gitt. Bruksendring krever særskilt tillatelse, jf. pbl. § 20-1 bokstav d.

Pbl. § 23-3 andre ledd: Ansvarsrett opphører ved utstedelse av ferdigattest. Kommunen kan likevel gi pålegg om retting og utbedring innen fem år etter at ferdigattest er gitt dersom det oppdages vesentlige forhold i strid med lovgivning eller den gitte tillatelsen, og som den ansvarlige har ansvaret for.

Med hilsen

Johnny Ekse
Seksjonsleder

Odd Arild Riise
Overingeniør
oddarild.riise@lillestrom.kommune.no

Dokumentet er godkjent elektronisk.

Kopi til:
GARTNERVEGEN EIENDOM AS

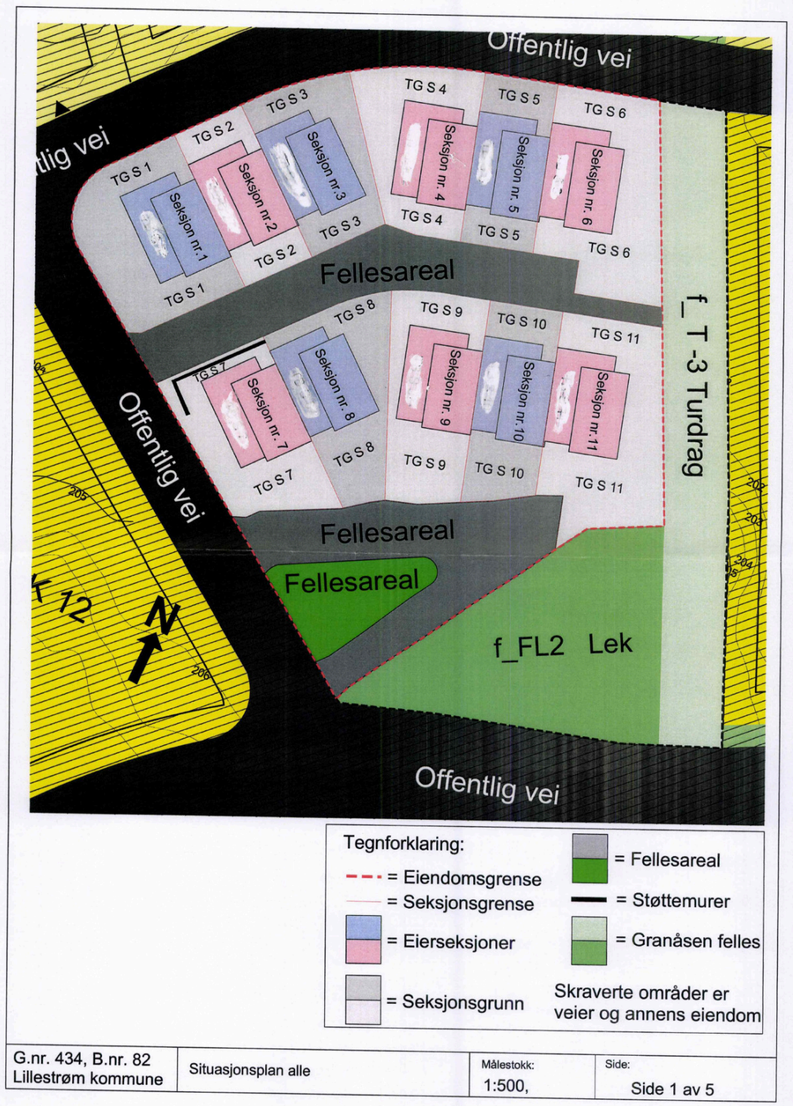

Verdifulle råd til deg som skal kjøpe bolig

For de aller fleste er et boligkjøp den største investeringen vi gjør i løpet av livet. Da er det viktig å være proaktiv (Proaktiv = tenke riktig først, handle riktig etterpå). Vi vil gjerne være Proaktiv på dine vegne, og gi deg noen gode råd på veien.

1. Før boligjakten starter

Før du begynner å kikke, er det enkelte kriterier som må være satt. Hvor vil du bo? Hva er din økonomiske smertegrense? Hvilke krav har du til boligen? Hva er viktig for deg? Kanskje må du ofre sjøutsikten for å få de tre nødvendige soverommene? En budrunde kan fort bli hektisk, for å holde hodet kaldt må du derfor ha prioriteringene dine klare.

2 Forberedelser før visning

Husk å innhente salgsoppgave og tilstands-rapport i forkant. Les grundig gjennom all informasjon - da er det enklere å notere ned eventuelle spørsmål til selve visnings-dagen. Ikke glem eventuelle vedtekter og husordensregler. Er det tillatt å leie ut? Kan vi ta med kjæledyr? Vi anbefaler å få avklart alle spørsmål før du legger inn bud.

3. Gjør deg kjent i nærområdet

Det som er viktig for noen er ikke nødvendigvis viktig for andre. Noen ser etter nærmeste barnehage og trygge skoleveier. Andre ønsker seg gangavstand til dagligvare, buss eller studiesteder. Spør megler på visning eller eventuelt i forkant av visningen dersom det er noe som er spesielt viktig for deg å vite.

4. Få avklart hvor mye du kan låne

Snakk med rådgiver i banken din før visning å få en avklaring på finansiering. Sett en klar grense for hvor høyt du kan by. Ikke legg inn bud uten at du er sikker på at du har finansieringen i orden. Husk å ha i bakhodet at det påløper ulike utgifter i tillegg til å betjene et lån med renter og avdrag. De fleste borettslag og sameier har månedlige fellesutgifter. I tillegg kommer eiendomsskatt, kommunale avgifter, forsikring, strøm, oppvarming, fritid og lignende. En bolig kan også by på uforutsette utgifter og vedlikehold. Det er derfor smart å sette av et beløp i måneden til slikt.

5. Boligselgerforsikring
(eierskifteforsikring) og boligkjøperforsikring

Boligselgerforsikring er selgers forsikring mot krav fra kjøper på grunnlag av skjulte feil og mangler. Når du selger bolig vil våre meglere alltid spørre deg om du vil tegne boligselgerforsikring. Boligkjøperforsikring derimot, dekker hjelp for kjøper til å vurdere og eventuelt fremsette klage etter kjøp av bolig. Forsikring gir kjøper tilgang til juridisk bistand fra tidspunkt for signering av kjøpekontrakt frem til 5 år etter overtakelsen. Dette inkluderer juridisk rådgivning, advokathjelp og håndtering av saken gjennom rettsapparat om nødvendig. Vi i Proaktiv Eiendomsmegling anbefaler, med få unntak, alle våre kjøpere å tegne boligkjøperforsikring.

Söderberg & Partners | Eiendom

Boligkjøperforsikring

Hvis din nye bolig har skjulte feil kan dette koste deg både tid og penger.



Dine fordeler
- Unngå bekymring og stress
- Spar verdifull tid
- Få advokatkostnadene dekket

Med vår boligkjøperforsikring er du i trygge hender hvis du oppdager feil eller mangler ved boligen du har kjøpt. Forsikringen gir deg tilgang på hjelp fra advokater, saksbehandlere og jurister som er spesialiserte på eiendomskjøp. De står klare til å hjelpe deg i fem år etter overtagelse – uten at du trenger å bekymre deg for egne og eventuelle idømte saksomkostninger.

Få hjelpen du trenger!

- **Når:** Du kjøper forsikringen når du kjøper en brukt bolig. Da gjelder avhendingsloven.
- **Hvor:** Hos eiendomsmegler senest ved kontraktsmøte.
- **Hvordan:** Krysses av i kjøpekontrakten. Forsikringsbevis og vilkår sendes per e-post.

Forsikringen er meglet frem av Söderberg & Partners og er plassert hos Gar-Bo Försäkring AB..
*Det tas forbehold om pris- og vilkårsendringer.

Hva koster forsikringen?

Forsikringspremien trekkes i oppgjøret.

Borettslagseiendom:	kr 9 300
Seksjonert eiendom/ aksjebolig:	kr 13 300
Enebolig/fritid/tomt:	kr 18 900

soderbergpartners.no/eiendom

Tilbehør og løsøre

I henhold til Avhendingsloven § 3-4 skal eiendommen, når annet ikke er avtalt, overdras med innredninger og utstyr som etter lov, forskrift eller annet offentlig vedtak skal følge med. Det samme gjelder varig innredning og utstyr som enten er fastmontert eller er særskilt tilpasset bygningen, jf. Avhendingsloven § 3-5. Loven inneholder ingen detaljert oversikt over hva som omfattes av «innredning og utstyr», og over hva som skal regnes som «fastmontert eller særskilt tilpasset».

Partene kan fritt avtale hva som skal følge med eiendommen ved salg. Bransjens liste over løsøre og tilbehør som skal følge med eiendommen, er en del av avtalen mellom kjøper og selger dersom ikke annet er opplyst i salgsoppgaven, kjøper har tatt forbehold i bud eller avtale på annen måte er inngått. Der intet annet er avtalt, vil løsøre og tilbehør medfølge slik dette fremkommer av avhl. § 3-4 og § 3-5 og denne oversikt.

Produkter og installasjoner som medfølger overdras uten noen form for garantier, utover eventuell gjenværende leverandørgaranti.

Dersom det er noe i nedenstående liste som ikke finnes på eiendommen, vil det heller ikke medfølge.

1. HVITEVARER medfølger der dette er spesielt angitt i salgsoppgaven.
2. HELDEKKENDE TEPPER følger med uansett festemåte.
3. VARMEKILDER, slik som ovner, kaminer, peiser, varmepumper og panelovner, følger med uansett festemåte. Frittstående biopeiser/varmeovner og terrassevarmere medfølger ikke. Det følger ikke med varmekilder i rom som ikke har vegg- eller fastmonterte varmekilder på visning.
4. TV, RADIO OG MUSIKKANLEGG. TV-antenner og fellesanlegg for TV, herunder parabolantenne, og tuneren/dekoder/tv-boks medfølger der dette eies av selger. Veggmontert TV/flatskjerm med tilhørende festeordning samt musikkanlegg følger ikke med (se også punkt 12).
5. BADEROMSINNREDNING/UTSTYR. Badekar, dusjkabinett, dusjvegger, alle fastmonterte speil og hyller, fastmonterte glass- og håndkleholdere, herunder håndklevarmere samt baderomsinnredning, medfølger.
6. GARDEROBESKAP medfølger, selv om disse er løse. Fastmonterte garderobehyller og knagger medfølger. Innredning i garderobeskap, for eksempel løse eller fastmonterte trådkurver, hyller, stenger og lignende, medfølger.
7. KJØKKENINNREDNING medfølger, herunder også åpne, fastmonterte hyller og løs eller fastmontert kjøkkenøy.
8. MARKISER, PERSIENNER og annen type innvendig og utvendig solskjerming, gardinoppheng, lamellgardiner og liftgardiner medfølger.
9. AVTREKKSVIFTER av alle slag, samt fastmonterte aircondition/ventilasjonsanlegg, medfølger.
10. SENTRALSTØVSUGER medfølger med komplett anlegg, herunder slange, munnstykke mm.
11. LYSKILDER. Kupler, lysstoffarmatur, fastmonterte «spotlights», oppheng og skinner med spotlights samt utelys og hagebelysning medfølger. Vegglamper, krokhengte lamper, lysekroner, prismelamper og lignende som er koblet til sukkerbit eller stikkontakt følger likevel ikke med.
12. INSTALLERTE SMARTHUSLØSNINGER med sentral som styrer lys, varme, lyd o.l., samt tilhørende trådløse enheter som brytere, sensorer, kameraer, integrerte høyttalere el. medfølger. Enkle lysstyringssystem f.eks. med en sentral som kun styrer lyspærer eller smartpærer montert i sokkel medfølger likevel ikke.
13. UTVENDIGE SØPPELKASSER og eventuelt holder/hus til disse medfølger.
14. POSTKASSE medfølger.
15. UTENDØRS INNRETNINGER slik som flaggstang, fastmontert tørkestativ, samt andre faste utearrangementer som f.eks. badestamp, boblekar/jacuzzi og liknende utendørs kar, lekestue, lekestativ, utepeis, fastmontert trommel til vannslange, medfølger. Guidekabel/avgrensingskabel til robotgressklipper medfølger, men robotgressklipper og ladestasjon for denne medfølger ikke.
16. FASTMONTERT VEGGLADER/LADESTASJON TIL EL-BIL medfølger uavhengig av hvor laderen er montert.
17. SOLCELLEANLEGG med tilhørende teknisk infrastruktur medfølger.
18. GASSBEHOLDER til gasskomfyr og gasspeis medfølger.
19. BRANNSTIGE, BRANNTAU, feiestige og lignende medfølger der dette er påbudt. Løse stiger medfølger ikke.
20. BRANNSLUKNINGSAPPARAT, BRANNSLANGE og RØYKVARSLER medfølger der dette er påbudt. Det er eier og brukers plikt til å se til at utstyret forefinnes på enhver eiendom. Hvis annet ikke er uttrykkelig avtalt, skal dette derfor alltid følge med ved salg av eiendom.
21. SAMTLIGE NØKLER til eiendommen som selger er i besittelse av skal overleveres kjøper på overtakelsen, herunder nøkler til eventuelle boder, uthus, garasjeportåpner e.l. Låses boder, uthus e.l. med hengelås, skal lås og nøkler til disse medfølge.
22. GARASJEHYLLER, bodhyller, lagringshyller og oppheng til bildekk medfølger såfremt de er fastmontert.
23. Planter, busker og trær som er plantet på tomten, eller fastmonterte kasser og lignende er en del av eiendommen og medfølger i handelen.

Oversikten er utarbeidet av Norges Eiendomsmeglerforbund, Eiendom Norge og Advokatforeningens Eiendomsmeglingsgruppe, og er gjeldende fra 1. januar 2020.

Bud og budgivning

Fra 1. januar 2014 må alle bud og budforhøyelser som inngis til megler være skriftlig. Budgiver må legitimere seg overfor megler ved inngivelse av første bud, og bud skal være signert.

Å gi bud på eiendom som er for salg gjennom Proaktiv Eiendomsmegling gjøres via vår budgivningsplattform (bud-knapp) på eiendommens nettannonse på proaktiv.no eller finn.no.

Velges denne løsningen, oppfylles kravet til skriftlighet, signatur og legitimasjon av budgiver enten ved å benytte BankID (anbefales) eller ved å legge inn bilde av legitimasjon og signatur manuelt i løsningen.

Du mottar en SMS-kvittering (skriftlig mottaksbekreftelse) når ditt bud er registrert. Budgiver som ikke mottar bekreftelse etter å ha lagt inn bud, må snarest kontakte megler per telefon eller på annen måte.

Interessenter som ikke har anledning til å inngi bud via nettbasert budgivnings-plattform, kan sende bud:

- Ved å innlevere utfylt og signert budskjema med kopi av legitimasjon til meglers kontor.
- På sms med vedlagt bilde av legitimasjon og bilde av signatur.
- På e-post med vedlagt bilde av legitimasjon og bilde av signatur.

Det advares mot å sende kopi av bankkort elektronisk.

Senere budforhøyelser kan inngis via den samme budgivningsplattformen (bud-knapp) som du finner på nettannonsen, SMS ved å svare på tidligere mottatt sms-kvittering eller e-post til megleren for oppdraget. Kravet til signatur og legitimasjon gjelder kun det første budet.

Bud, som ikke er skriftlig eller som mangler enten budgivers signatur eller kopi av legitimasjon, samt bud som har kortere akseptfrist enn til kl. 12.00 dagen etter siste annonserte visning, vil, som hovedregel, ikke kunne formidles videre av megler.

Dersom akseptfrist ikke er angitt gjelder budet til kl. 15:00 første virkedag etter innlevering/siste annonserte visning.

Et bud er bindende for budgiver når budet er kommet til selgers kunnskap. Selger står fritt til å akseptere eller forkaste ethvert bud, og er derfor ikke forpliktet til å akseptere det høyeste budet på eiendommen.

Megler skal, i den grad det er nødvendig og mulig, informere de involverte i budrunden skriftlig om status i budgivningen. Megler er forpliktet til å legge til rette for en forsvarlig avvikling av budrunden. For at budene skal kunne bli behandlet og videreformidlet skriftlig til alle involverte parter, herunder til selger for vurdering, må ethvert bud ha en tilstrekkelig lang akseptfrist. Selger må skriftlig akseptere budet før megler kan formidle budaksept til budgiver. Formidling av selgers aksept til budgiver må gjøres innen akseptfristens utløp.

Bud bør ha akseptfrist på minimum 30 minutter fra budet inngis.

Selger og kjøper har krav på å få utlevert kopi av budjournalen straks etter at handel er kommet i stand. Alle som har inngitt bud på eiendommen kan på forespørsel få en kopi av anonymisert budjournal etter at budrunden er avsluttet.

For øvrig vises til det «Forbrukerinformasjon om budgivning», som også er en del av salgsoppgaven

Budskjema

FOR EIENDOMMEN:
Funkellia 7, 1900 FETSUND. Gnr. 434, bnr. 82, i Lillestrøm kommune, oppdragsnr.: 1520260131
Megler: Truls Hauge, mobil: 93064820, e-post: th@proaktiv.no

UNDERTEGNEDE GIR HERVED FØLGENDE BUD PÅ OVENNEVNTE EIENDOM :

Kjøpesum kr: _____

Beløp med bokstaver kr: _____
+ omkostninger og evt. andel fellesgjeld iht. opplysninger i salgsoppgave.

Nærværende bud er bindende for undertegnede frem til og med den: _____ kl.: _____
Dersom annet ikke er angitt gjelder budet til kl. 15:00 første virkedag etter siste annonserte visning. I forbrukerforhold vil bud med kortere akseptfrist enn til kl. 12:00 første virkedag etter siste annonserte visning ikke bli videreformidlet til selger.

Eventuelle forbehold: _____

Undertegnede er kjent med at selger står fritt til å godta eller forkaste ethvert bud. Budgiver er kjent med forbrukerinformasjon om budgivning, som er en del av salgsoppgaven, og de forpliktelser budgiver påtar seg. Budgiver bekrefter å ha lest komplett salgsoppgave med alle vedlegg. Budet er bindende for budgiver når det er kommet til selgers kunnskap. Handelen er juridisk bindende for begge parter når selger har akseptert muntlig eller skriftlig, innenfor fristen. Undertegnede er kjent med at bud og budlogg vil bli fremlagt for kjøper ref. regler for budgivning. Ved flere budgivere gis gjensidig fullmakt til, hver for seg, å forhøye bud, motta aksept og/eller forestå alt i.f.m. budgivningen. Dersom bud sendes megler etter kontortid, må budgiver selv sørge for å gi megler beskjed per telefon i tillegg.

Ønsket overtagelsesdato: _____

Budet baseres på opplysninger og salgsvilkår som fremkommer av salgsoppgave datert: _____

KJØPET VIL BLI FINANSIERT SLIK:

Låneinstitusjon: _____ Referanse og tlf.nr.: _____ kr _____

Egenkapital: _____ kr _____

Totalt: _____ kr _____

BUDGIVERE:

Navn: _____	Navn: _____
Fødselsdato: _____	Fødselsdato: _____
Adr.: _____	Adr.: _____
Postnr.: _____ Sted: _____	Postnr.: _____ Sted: _____
Tlf.arb.: _____ Tlf.privat: _____	Tlf.arb.: _____ Tlf.privat: _____
E-post: _____ Arb.: _____	E-post: _____ Arb.: _____
Dato: _____ Sign.: _____	Dato: _____ Sign.: _____

LEGITIMASJON

LEGITIMASJON

Forbrukerinformasjon om budgivning



Sist oppdatert med virkning fra 1. juli 2025, i forbindelse med ikrafttredelse av endringer i eiendomsmeglingsloven.

Informasjonen er utarbeidet av Forbrukerrådet, Advokatforeningen ved Lovutvalget for eiendomsmegling, Eiendom Norge og Norges Eiendomsmeglerforbund, på grunnlag av bl.a. eiendomsmeglingsloven § 6-8.

Nedenfor gis en oversikt over de retningslinjer som anbefales ved budgivning på eiendommen. Avslutningsvis gis også en kort oversikt over de viktigste rettsreglene tilknyttet budgivning.

Før det legges inn bud på eiendommen oppfordres budgiver til å sette seg inn i all relevant informasjon om eiendommen, herunder salgsoppgave og tilstandsrapport.

GJENNOMFØRING AV BUDGIVNING:

1. Alle bud skal inngis skriftlig til megler, som formidler disse videre til selger. Med skriftlige bud menes også elektroniske meldinger som e-post og SMS når informasjonen i disse er tilgjengelig også for ettertiden. Kravet til skriftlighet gjelder også budforhøyelser, og motbud (bud fra selger), aksept eller avslag fra selger. Før formidling av bud til selger skal megler innhente gyldig legitimasjon og signatur fra budgiver. Kravet til legitimasjon og signatur er oppfylt for budgivere som benytter e-signatur som f.eks. BankID eller MinID.

2. Et bud bør inneholde eiendommens adresse (eventuelt gnr/bnr), kjøpesum, budgivers kontaktinformasjon, finansieringsplan, akseptfrist, overtakelsesdato og eventuelle forbehold som for eksempel usikker finansiering, salg av nåværende bolig ol. Normalt vil ikke et bud med forbehold bli akseptert før forbeholdet er avklart. Konferer gjerne med megler før bud inngis.

3. Megler skal legge til rette for en forsvarlig avvikling av budrunden. I forbrukerforhold (dvs. der selger er forbruker) skal megleren ikke formidle bud med kortere akseptfrist enn kl. 12.00 første virkedag etter siste annonserte visning. Etter denne fristen bør budgivere ikke sette en kortere akseptfrist enn at megler har mulighet til, så langt det er nødvendig, å orientere selger, budgivere og øvrige interessenter om bud og forbehold. Dersom bud inngis med en frist som åpenbart er for kort til at megleren kan avvikle budrunden på en forsvarlig måte som sikrer selger og interessenter et tilstrekkelig grunnlag for sine handlingsvalg, vil megler fraråde budgiver å stille slik frist.

4. Megler skal ikke formidle bud med forbehold om at budet eller forbehold i budet skal holdes skjult (hemmelig) for andre budgivere og interessenter.

5. Megleren vil uoppfordret gi sin vurdering av det enkelte bud overfor selger, når budet er gitt innenfor fristene i punkt 3.

6. Megleren skal, så langt det er nødvendig og mulig, holde budgiverne skriftlig orientert om mottatte bud, herunder budets størrelse, forbehold og akseptfrist. Megler skal så snart som mulig bekrefte skriftlig overfor budgivere at budene deres er mottatt. For øvrig vil megler, på forespørsel fra andre, opplyse om aktuelle bud på eiendommen, herunder relevante forbehold.

7. Kopi av budjournal skal gis til kjøper og selger uten ugrunnet opphold etter at handel er kommet i stand. Dersom det er viktig for budgiver å bevare sin anonymitet, bør budet formidles gjennom fullmektig.

8. Etter at handel har kommet i stand, eller dersom en budrunde avsluttes uten at handel er kommet i stand, kan en budgiver kreve kopi av budjournalen i anonymisert form.

VIKTIGE AVTALERETTSLIGE FORHOLD:

1. Det eksisterer ingen angrerett ved salg/kjøp av fast eiendom.

2. Når et bud er inngitt til megler og innholdet i budet er formidlet til selger (slik at selger har fått kunnskap om budet), kan budet ikke kalles tilbake. Budet er da bindende for budgiver frem til akseptfristens utløp, med mindre budet før denne tid avslås av selger eller budgiver får melding om at eiendommen er solgt til en annen. Man bør derfor ikke gi bud på flere eiendommer samtidig dersom man ikke ønsker å kjøpe flere enn en eiendom.

3. Selger står fritt til å forkaste eller akseptere ethvert bud, og er for eksempel ikke forpliktet til å akseptere høyeste bud.

4. Når en aksept av et bud har kommet frem til budgiver innen akseptfristens utløp er det inngått en bindende avtale.

5. Husk at et eventuelt bud fra selger til kjøper (såkalte «motbud»), avtalerettslig er et bindende tilbud som medfører at det foreligger en avtale om salg av eiendommen dersom budet i rett tid aksepteres av kjøper.

FORBRUKERRÅDET · Norges Eiendomsmeglerforbund · EIENDOM NORGE · Advokatforeningen

proaktiv.no



Truls Hauge
Daglig leder/Partner/
Eiendomsmegler MNEF
930 64 820
th@proaktiv.no

PROAKTIV

Proaktiv Lørenskog
Postboks 477, 1471 Lørenskog, 67 90 40 10, lorenskog@proaktiv.no