PROAKTIV

Enestående beliggenhet på Bakkeli



RIFLEVEIEN 17



Våre kontorer

TRØNDELAG

• **Trondheim**
Bassengbakken 4,
7069 Trondheim
Tlf.: 73 99 22 55
trondheim.sentrum@proaktiv.no

• **Heimdal**
Søbstadveien 1, 7088 Heimdal
Tlf.: 72 59 92 40
heimdal@proaktiv.no

• **Moholt**
Hans Baucks veg 1,
7033 Trondheim
Tlf.: 73 20 26 50
moholt@proaktiv.no

MØRE OG ROMSDAL

• **Ålesund**
Løvenvoldgata 7, 6002 Ålesund
Tlf.: 91 73 83 52
jon@proaktiv.no

VESTLAND

• **Småstrandgt.**
Småstrandgaten 6, 5014 Bergen
Tlf.: 55 36 40 40
proaktiv.bergen@proaktiv.no

• **Arna & Åsane**
Myrdalsvegen 22, 5130 Nyborg
Tlf.: 47 50 69 11
arna.aasane@proaktiv.no

• **Voss**
Vangsgata 16, 5700 Voss
Tlf.: 56 52 19 50
voss@proaktiv.no

• **Sogn**
Trolladalen 30, 6856 Sogndal
Tlf.: 90 56 45 25
sogn@proaktiv.no

ROGALAND

• **Haugesund**
Haraldsgata 139, 5527 Haugesund
Tlf.: 90 84 36 56
haugesund@proaktiv.no

• **Stavanger**
Løkkeveien 52, 4008 Stavanger
Tlf.: 51 52 75 75
stavanger@proaktiv.no

• **Sandnes**
Langgata 3, 4306 Sandnes
Tlf.: 51 66 88 00
sandnes@proaktiv.no

• **Sola**
Solakrossen 13, 4050 Sola
Tlf.: 98 08 94 03
sola@proaktiv.no

• **Jæren**
Torgvegen 2, 4350 Kleppe
Tlf.: 51 48 22 00
jaeren@proaktiv.no

AGDER

• **KRISTIANSAND**
Fjellgata 4, 4612 Kristiansand
Tlf: 45 90 91 00
kristiansand@proaktiv.no

AKERSHUS

• **Lørenskog**
Rådmann Paulsens gate 28
1461 Lørenskog
Tlf.: 67 90 40 10
lorenskog@proaktiv.no

• **Lillestrøm**
Storgata 5A, 2001 Lillestrøm
Tlf.: 63 80 59 90
lillestrom@proaktiv.no

BUSKERUD

• **Drammen, Lier & Holmestrand**
Albums gate 15, 3016 Drammen
Tlf.: 97 74 42 47
drammen.lier@proaktiv.no

ØSTFOLD

• **Sarpsborg**
Torggata 8, 1707 Sarpsborg
Tlf: 69 12 60 60
borg@proaktiv.no

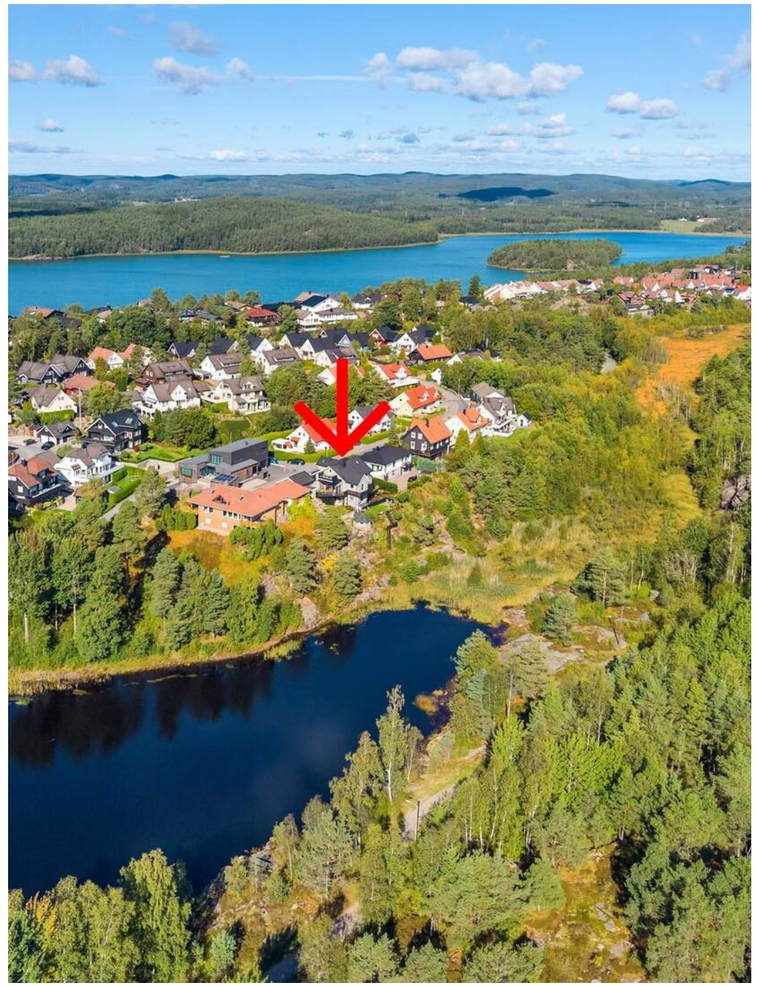

BAKKELI

Enestående beliggenhet på Bakkeli - Garasje - Utsikt - Sarpsborgmarka - Utleiemulighet

NØKKEL-INFORMASJON



Adresse: Rifleveien 17, 1710 SARPSBORG

Gnr./Bnr.: Gnr. 2062, bnr. 695, i Sarpsborg kommune

Prisantydning: 8.000.000,-

Omkostninger: 218.990,-

Totalpris: 8.218.990,-

Kommunale avgifter: 29.248,-

Boligtype: Enebolig

Byggeår: 1991

Rom/soverom: 8/4

BRA: 209 m²

BRA-i: 173 m²

Etasje: 2

Garasje/Parkering: Dobbel garasje og biloppstillingsmulighet på gårdsplass.

Tomt: 626 m²

INNHOLD

2 Nøkkelinformasjon

4 Leder/megler

5 Kontorets side

6 Nærområdet

10 Informasjon om boligen

16 Boligen i bilder

28 Plantegninger

32 Kjerneinformasjon

38 Vedlegg

96 Budskjema

"For oss i Proaktiv er det å megle boliger som å spille sjakk. Vi overlater ingenting til tilfeldighetene. Det merker både den som skal selge bolig og den som skal kjøpe."

Eiendomsmegler MNEF:
Kai Roger Hagen



Kai Roger Hagen
Eiendomsmegler MNEF
Mobil: 906 47 394
E-post:
kai.roger.hagen@proaktiv.no

AVDELING:
Proaktiv Sarpsborg
Telefon: 69 12 60 60
Meglerhuset Borg AS
Org. nummer: 994976192

EN NY HVERDAG

Kai Roger er utdannet eiendomsmegler fra BI i 1996. Han har arbeidet som eiendomsmegler i Sarpsborg, Fredrikstad og regionen rundt i alle disse årene.
Ingen boliger like. Alle er unike. Da er det viktig med tilpasset markedsføring og salgsopplegg. Det å få frem boligens helt unike egenskaper slik at nettopp din bolig får den oppmerksomheten den fortjener. Ingenting kan overlates til tilfeldighetene.

Erfaringen gjennom alle årene som eiendomsmegler bidrar til at nettopp Kai Roger kan gi deg de beste rådene og det beste salgsopplegget for nettopp din bolig. Den erfaringen og kunnskapen han besitter er kun noe som kan opparbeides gjennom mange år og som han ønsker å dele med deg som kunde.

Du merker allerede ved første møtet med Kai Roger at du møter en eiendomsmegler som elsker jobben sin, er engasjert, proaktiv og ønsker å gi deg som kunde de aller beste rådene og den aller beste servicen.

Eiendomsmegler MNEF
Kai Roger Hagen



«Verdifulle kunder fortjener verdifull rådgivning.»



Proaktiv Sarpsborg

Beliggenhet
Velkommen til oss i kjernen av Sarpsborg i hyggelige lokaler. Med beliggenhet i bykjernen er det alltid enkelt å komme innom oss.

Vi står klar til å ta imot deg. Velkommen inn for en hyggelig prat!

Meglerhuset Borg AS
Torggata 8, 1707 Sarpsborg
Tlf.: 69 12 60 60
E-post: borg@proaktiv.no

Med faglig kompetanse, lang erfaring, unik lokalkunnskap og nøye planlegging hjelper vi deg med å finne den rette kjøperen som gir den riktige prisen for din bolig.

Proaktiv Sarpsborg har lang erfaring innenfor salg av bolig, næring og prosjekt. Alle som jobber på kontoret arbeider for at kunder skal få en optimal pris på sin eiendom, i en handel som er trygg både for kjøper og selger.

Her finner du svært erfarne og engasjerte meglere, som har hatt gleden av å hjelpe tusenvis av mennesker med å selge og kjøpe bolig. Det er deres tilnærming til meglerfaget, unike lokalkunnskap og høye kompetanse som gjør at de lykkes så godt.

Proaktiv Sarpsborg vet at salg av eiendom er en tillitssak, og derfor forteller de alltid hva de skal gjøre, og gjør det de har sagt at de skal gjøre. Ved å lage en plan og unngå at tilfeldighetene får spillerom, så oppnår de høyest mulig pris, og gjør prosessen trygg og effektiv.

De står til enhver tid klare til å hjelpe deg, enten du skal selge eller kjøpe eiendom.

Du er alltid velkommen innom for en hyggelig boligprat i Torggata 8, og de gleder oss til å ta deg imot.



BAKKELI

Kommune: *Sarpsborg* / ***Område:*** *Bakkeli*

Med en ny bolig følger en ny beliggenhet. Du kjøper på mange måter hva området rundt har å by på. Butikker, turområder, avstand til skoler og barnehager, eller studiesteder og kulturelle scener. Bor du riktig - har du det bedre.

Beliggenhet

Rifleveien 17 ligger i et etablert og attraktivt boligområde på Bakkeli i Sarpsborg, med en fin kombinasjon av rolige omgivelser og kort vei til byens servicetilbud. Området er hovedsakelig preget av boligbebyggelse, og beliggenheten passer godt for deg som ønsker en fredelig base i hverdagen, samtidig som du har det meste du trenger innen behagelig rekkevidde.

Fra boligen er det kort vei til daglige servicetilbud, butikker, skoler, barnehager og øvrige fasiliteter. Sarpsborg sentrum byr på et bredt utvalg av butikker, serveringssteder, kultur- og servicetilbud, mens nærområdene gir gode muligheter for en aktiv og variert hverdag.

Nærområdet byr på gode muligheter for både lek, rekreasjon og friluftsliv. Her kan man enkelt kombinere en rolig tilværelse hjemme med turer og aktiviteter i grønne omgivelser.



OFFENTLIG TRANSPORT

Kikutveien 1 Linje 135	3 min 0.2 km
Sarpsborg stasjon Linje RE20	6 min 2.9 km
Oslo Gardermoen	1 t 31 min

DAGLIGVARE

Coop Extra Lande Senter PostNord	18 min 1.6 km
Coop Extra Kurland	17 min

VARER/TJENESTER

Lande Senter	19 min
Boots apotek Lande	19 min

SPORT

Lækkert balløkke Ballspill	12 min 1.1 km
Nationalstua - ballbane Ballspill	15 min 1.1 km
SATS Tunejordet	5 min
Actic Sarpsborg	6 min

«Verdifulle kunder fortjener verdifull rådgivning.»



Nabolaget ditt!

Stedet du bor blir en del av deg



Boligområdet har et etablert preg og egner seg godt for både barnefamilier, par og andre som ønsker en praktisk og sentral beliggenhet.

For barnefamilier er nærheten til skole- og barnehagetilbud et viktig fortrinn. Samtidig gir beliggenheten enkel tilgang til fritidsaktiviteter og øvrige tilbud i Sarpsborg.

Et innblikk i ditt nye nærområde og hva det har å by på.
Passer det dine ønsker og behov?

Eiendommen har en sentral plassering i Sarpsborg med gode forbindelser til det øvrige byområdet. Her får du en beliggenhet som kombinerer boligområdets rolige atmosfære med nærhet til byens fasiliteter.

Sarpsborg sentrum med sitt handels- og servicetilbud ligger innen kort avstand, og det er gode forbindelser videre mot blant annet Fredrikstad og øvrige deler av Østfold. For pendlere er dette en praktisk beliggenhet med enkel tilgang til hovedveinettet.

BOLIGMASSE

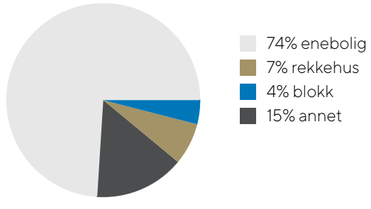



Adkomst
Fra Landekrysset: følg Lundgårdsvei ca. 1,3 km og ta til høyre inn Jegerveien. Ta så første til venstre inn Jaktveien og følg denne ca. 200 meter før du tar til høyre inn Rifleveien. Eiendommen er beliggende på venstre hånd etter ca. 200 meter.

Se kartfunksjonen i boligannonsen eller på eiendommens hjemmeside for veibeskrivelse. Ved å trykke på kartet får du enkelt tilgang til en spesifisert reiserute fra ønsket startdestinasjon til den aktuelle boligen. Det vil bli skiltet med Proaktivs visningsskilt under annonserte visninger.

SKOLER

Olavsborg Kristne skole (1-10 kl.) 97 elever, 9 klasser	14 min 1.3 km
Kurland barneskole (1-7 kl.) 442 elever, 22 klasser	15 min 1.3 km
Lande barneskole (1-7 kl.) 421 elever, 22 klasser	16 min 1.4 km
Childrens Intern. School Sarpsborg (1-10 kl.) 267 elever, 15 klasser	17 min 1.6 km
Kruseløkka ungdomsskole (8-10 kl.) 553 elever, 38 klasser	6 min 2.7 km
St. Olav videregående skole 860 elever, 42 klasser	8 min 3.4 km
Kalnes videregående skole 380 elever, 30 klasser	11 min 8.3 km

BARNEHAGER

Sarpsborgmarka barnehage (0-5 år) 87 barn	16 min 1.3 km
Lande Gård barnehage (0-5 år) 80 barn	15 min 1.3 km
Storeper barnehage (0-5 år) 124 barn	16 min 1.5 km

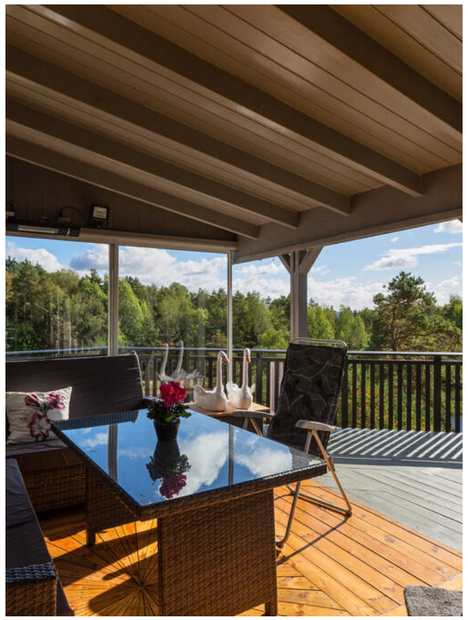

Barnehage/Skole/Fritid
Barnehager
Sarpsborgmarka barnehage - 16 min
Lande Gård barnehage - 15 min
Storeper barnehage - 16 min

Skoler
Olavsborg Kristne skole (Grunnskole) - 14 min
Kurland barneskole (Barneskole) - 15 min
Lande barneskole (Barneskole) - 16 min
Childrens Intern. School Sarpsborg (Grunnskole) - 17 min
Kruseløkka ungdomsskole (Ungdomsskole) - 6 min
St. Olav videregående skole (Videregående skole) - 8 min
Kalnes videregående skole (Videregående skole) - 11 min

Sport og trening
Lækkert balløkke - 12 min gange
Ballspill
1.1 km
Nationalstua - ballbane - 15 min gange
Ballspill
1.1 km
SATS Tunejordet - 5 min kjøring
Actic Sarpsborg - 6 min kjøring

Se vedlagt nabolagsprofil for mer informasjon.

VELKOMMEN TIL RIFLEVEIEN 17

Vi starter utendørs...

Parkering
Dobbel garasje og biloppstillingsmulighet på gårdsplass.

Tomtestørrelse
626,00 m²

Beskrivelse av tomt
Tomten er skrånet i bakkant og er pent opparbeidet i nivåer i terrenget. Du finner både plenareal, bed, naturtomt og integrerte uteplasser. i Fremkant av bygget er det asfaltert gårdsplass. Flott utsikt og meget gode solforhold.

TAKST OG TILSTAND

Byggemåte
ENEBOLIG

Utvendig:

Taktekking: Tak er tekket med betongtakstein. Etter byggemåte med sløyfer, lekter og undertak.

Nedløp, beslag og skorsteiner over tak: Takrenner, beslag og nedløp i plastbelagt stål.

Takkonstruksjon/Loft: Saltak takkonstruksjon av sperrekonstruksjon.

Yttervegger/Veggkonstruksjon: Isolert bindingsverk fra byggeår. Utvendig kledd med stående trepanel.

Overflatebehandlet.

Vinduer og takvinduer/takluker/overlys: Isolerglass i treramme. Overflatebehandlet. Kontrollerte vinduer har god åpne- og lukkefunksjon. Det anmerkes at ikke alle vinduer er funksjonstestet.

Ytterdører: Ytterdør i tre. Verandadør i tre med isolerglass.

Balkonger, verandaer, takterrasser og altaner: Det er utgang til en terrasse oppsatt i trekonstruksjoner rundt store deler av boligen.
Det er en balkong i 2.etg.

Innvendig:

Pipe/skorsteiner og ildsteder inne i boligen: Elementpipe med vedovn i stue.

Rom under terreng (kjeller, underetasje, sokkeletasje): Det er tatt hull i vegg.
Det er målt etter fukt i treverk med Protimeter fuktindikator med hammerelektrode med fuktprosent på 18,5%

Treverk skal ha fuktinnhold lavere enn 15 vektprosent. I treverk med fuktighet over 17 vektprosent øker faren for råte og muggsoppvekst dramatisk. Hvis fuktinnholdet ligger over 20 vektprosent, er det risiko for at muggsoppen dannes.
Fibermetningsgrad for treverk er 28 vektprosent.

Tomteforhold:

Byggegrunn: Bygningen står på morene masser / fjell. Opplysninger om grunn er antagelser. Det foreligger svært begrensede muligheter for å kontrollere byggegrunnens beskaffenhet, bæreevne og stabilitet gjennom en ordinær visuell befaring. Det kan derfor ikke gis noen garanti for at grunnforholdene er stabile. Eventuelle vurderinger av grunnforhold, stabilitet og risiko for fremtidige setninger krever geotekniske undersøkelser.

Det presiseres at det ikke er foretatt noen geoteknisk undersøkelse. Det er derfor svært begrensede muligheter for kontroll av byggegrunn og stabilitet i masser med tanke på setninger.

Fravær av synlige tegn til pågående setninger på befaringsdagen er ikke ensbetydende med at slike forhold ikke kan forekomme, verken i dag eller på et senere tidspunkt.

Fuktsikring og drenering: Det er ukjent type/alder/løsning på drenering og tettesjikt på grunnmur. Det må gjennomføres ytterligere undersøkelser. Det bør fremvises dokumentasjon om mulig.

Grunnmur og fundamenter: Boligen er fundamentert på støpt og isolert betong såle. Grunnmur av leca.

BOD

Bod oppsatt i trekonstruksjoner.

GARASJE

Garasje oppsatt i trekonstruksjoner.

TG2
Taktekking
Vanntett sjikt på tak er eldre enn 18 år. Tak (takkonstruksjon, taktekking og skorstein) er kun observert fra bakkenivå og vurderingen er begrenset av dette. Det er ikke sikkerhetsmessig forsvarlig å bevege seg ut på taket eller observere fra stige. Selv om det ikke er avdekket skader under befaringen, betyr ikke dette at det ikke foreligger skader som en besiktigelse på taket kan avdekke. Vær oppmerksom på denne risikoen. En undersøkelse av taket kan utføres av en fagperson under tilstrekkelige sikkerhetsforhold.».

Nedløp, beslag og skorsteiner over tak
Mer enn halvparten av forventet brukstid er passert på renner/nedløp/beslag.

Takkonstruksjon/Loft
Loftet er ikke tilgjengelig for inspeksjon og det mangler dokumentasjon på utførelsen.

Yttervegger/Veggkonstruksjon
Noe oppsprekking av kledning på værutsatte steder.

Vinduer og takvinduer/takluker/overlys
Vinduer har usikker fremtidig funksjon: Isolerglassruter eldre enn 35 år. Noe kondensmerker på enkelte vinduer. Forsegling mellom vindusruter med isolerglass vil over tid svekkes slik at risiko for punktering øker med alderen. Det ble ikke registrert eller opplyst om punkterte vindusruter, men det gjøres oppmerksom på at dette kan være vanskelig å konstatere og avhenge av lysforhold, m.m. på befaringspunktet.

Ytterdører
Tilstand settes med tanke på alder. Noe bruksslitasje.

Balkonger, verandaer, takterrasser og altaner
Noe tørkesprekker enkelte steder.

Overflater - gulv
Noe bruksslitasje med stedvise merker.

Overflater - vegger og himlinger
Noe bruksslitasje med stedvise merker.

Etasjeskiller og bærende konstruksjoner
Det er målt lokal høydeforskjell som er større enn 15 mm. Støpt plate på mark og etasje skiller med tre bjelkelag.
Etasje skiller er en lukket konstruksjon, og oppbygningen er derfor ikke kontrollert.
Det er foretatt stikkprøver med laser for å kontrollere skjevheter i etasje skiller eller plate på mark.
Stikkprøver er utført i minst to rom i hver etasje, dersom boligen har det.
Øvrige rom kan også ha skjevheter i konstruksjonen uten at dette er nevnt i rapporten. Det er ikke flyttet på innbo for å foreta målingene.
Målinger er utført etter stikk prøve prinsippet for å gi en indikasjon på eventuelle skjevheter i gulv konstruksjonene i boligen.
På bakgrunn av at bygningen har «satt» seg etter oppføringen, må enkelte mindre skjevheter påregnes.

Rom under terreng (kjeller, underetasje, sokkeletasje)
Det er påvist forhøyede fuktverdier i enkelte deler av kjellerveggen. Dette er tydeliggjort i tilstandsrapporten, og er ikke uvanlig i kjellere av denne typen og alder. Det er ikke registrert synlige skader i treverk eller lekkasjer, men forholdet må følges opp videre ved bruk og eventuell oppgradering av arealet.

Innvendige dører
Noe bruksslitasje med stedvise merker.

Hems - Bad - Dokumentasjon for våtrom
Det foreligger ikke dokumentert utførelse av vanntett sjikt.

Hems - Bad - Overflater, vegger og himling
Tilstand med tanke på alder.

Hems - Bad - Overflater gulv
Det er påvist avvik i fallforhold til sluk i forhold til krav i forskrift på befaringstidspunktet.

Hems - Bad - Vanntett sjikt, membran og sluk
Tilstand settes med tanke på alder. Mer enn halvparten av forventet brukstid er passert. Usikker fremtidig funksjon.

1.Etasje - Bad - Dokumentasjon for våtrom
Det foreligger ikke dokumentert utførelse av vanntett sjikt.

1.Etasje - Bad - Overflater gulv
Det er påvist avvik i fallforhold til sluk i forhold til krav i forskrift på befaringstidspunktet.

1.Etasje - Bad - Vanntett sjikt, membran og sluk
Det er ikke tilstrekkelig høyde fra topp av slukrist til topp vanntett sjikt mot rørgjennomføring eller ved døråpning (i forhold til krav i forskrift på befaringstidspunktet). Sluk er plassert under dusjkabinett og har ikke latt seg besiktige/undersøke ved befaringen. Tilstanden til sluk og membran/tetting rundt dette er dermed ukjent, dusjkabinettet må demonteres / flyttet slik at sluk kan kontrolleres nærmere med tanke på funksjon, fall og tetthet.

U.Etasje - Bad - Dokumentasjon for våtrom
Det foreligger ikke dokumentert utførelse av vanntett sjikt.

U.Etasje - Bad - Overflater, vegger og himling
Tilstand med tanke på alder.
Konsekvens/tiltak: En konsekvens av høy alder er at det kan forekomme følgeskader. Overvåk tildstand. Usikker fremtidig funksjon.

U.Etasje - Bad - Overflater gulv
Det er påvist avvik i fallforhold til sluk i forhold til krav i forskrift på befaringstidspunktet.

U.Etasje - Bad - Vanntett sjikt, membran og sluk
Tildstand settes med tanke på alder. Mer enn halvparten av forvented brukstid er passert. Usikker fremtidig funksjon.

U.Etasje - Bad 2 - Dokumentasjon for våtrom
Det foreligger ikke dokumentert utførelse av vanntett sjikt.

U.Etasje - Bad 2 - Overflater, vegger og himling
Tildstand med tanke på alder.

U.Etasje - Bad 2 - Overflater gulv
Det er påvist avvik i fallforhold til sluk i forhold til krav i forskrift på befaringstidspunktet.

U.Etasje - Bad 2 - Vanntett sjikt, membran og sluk
Det er ikke tilstrekkelig høyde fra topp av slukrist til topp vanntett sjikt mot rørgjennomføring eller ved døråpning (i forhold til krav i forskrift på befaringstidspunktet).

1.Etasje - Kjøkken - Overflater og innredning
Tilstand settes med tanke på alder. Noe bruksslitasje med stedvise merker.

1.Etasje - Kjøkken - Avtrekk
Mer enn halvparten av forventet brukstid er overskredet. Normal teknisk levetid for kjøkkenventilator er 10–20 år.

U.Etasje - Kjøkken / Stue - Overflater og innredning
Tildstand settes med tanke på alder. Noe bruksslitasje med stedvise merker.

U.Etasje - Kjøkken / Stue - Avtrekk
Mer enn halvparten av forventet brukstid er overskredet. Normal teknisk levetid for kjøkkenventilator er 10–20 år.

U.Etasje - Kjøkken 2 / Stue 2 - Overflater og innredning
Tilstand settes med tanke på alder. Noe bruksslitasje med stedvise merker.

U.Etasje - Kjøkken 2 / Stue 2 - Avtrekk
Mer enn halvparten av forventet brukstid er overskredet. Normal teknisk levetid for kjøkkenventilator er 10–20 år.

Innvendige vannledninger
Vurdering er basert på alder. Tilstandsgrad 2 gis med bakgrunn i at mer enn halvparten av forventet brukstid for skjulte røranlegg er passert. Det er nå ingen symptomer på funksjonssvekkelse, men vær oppmerksom på at dette er en risikokonstruksjon. Det er ikke opplyst om flere pålegg, funksjonsfeil eller andre mangler ved anlegget. På generell basis anbefales kontroll ved hjelp av fagfolk. TG er i all hovedsak satt ut fra alder og på bakgrunn av at utvendig ledningsnett (stikkledninger) og innvendig ledningsnett (bunnledninger) er svært sammensatt. Noen elementer har begrenset levetid og TG er gitt ut fra generell vurdering. Takstmann er ikke VVS fagmann og kontrollen er meget begrenset. Kontakt kommune eller rørlegger for nærmere info / kontroll av anlegget og inspeksjon med rør kamera.

Innvendige avløpsrør
Det er ikke opplyst om pålegg, funksjonsfeil eller andre mangler ved anlegget. På generelt grunnlag anbefales det likevel en kontroll utført av fagfolk. Tilstandsgraden er i hovedsak satt ut fra alder, samt at både utvendig ledningsnett (stikkledninger) og innvendig ledningsnett (bunnledninger) normalt er sammensatt av mange ulike elementer. Enkelte av disse elementene kan ha noe begrenset levetid, og tilstandsgraden er derfor gitt ut fra en generell vurdering. Takstmann er ikke VVS-fagperson, og kontrollen av anlegget er av den grunn nødvendigvis begrenset.

For en nærmere vurdering anbefales det å kontakte kommunen eller en rørlegger, eventuelt med rørinspeksjon/kamera av ledningsnettet.

Ventilasjon
Det er påvist mangelfull ventilasjon på ett eller flere rom i boligen.

Varmesentral (fyrkjeler, varmepumper, fjernvarme, pelletsanlegg, gasskjeler, osv)
Det foreligger ikke service på anlegget siste to år, dokumentert service på anlegget finnes ikke eller er utenfor produsentens anvisning om serviceintervall.

Varmtvannsbereder/tank
Varmtvannstanken er over 20 år og har derfor usikker fremtidig funksjon.

Fuktsikring og drenering
Fuktsikring som er utført i henhold til standarden/anbefalinger frem til 1990-tallet er eldre enn 25 år, og har derfor usikker fremtidig funksjon. Relatert til alder vil det her være mulighet for skjult svikt, men av naturlige årsaker er kontroll av drenering og drenerende masser begrenset. Drenssystem er antatt fra byggeår, og grunnet skjult i byggegrunn er materialvalg ikke mulig å konstatere. Eksakte opplysninger kan fremskaffes bare om det graves opp. Det er indikasjoner på fukt i kjellergulv. Dette skyldes kapillært opptrekk fra grunnmur.
Det er registrert fukt i kjelleryttervegg.

Grunnmur og fundamenter
Eldre gulv mot grunn har ofte begrenset fuktsikring mot grunnen. Registrert noe fukt i kjeller yttervegg.

Terrengforhold
Det er ikke tilstrekkelig fall ut fra grunnmuren og dermed muligheter for vannansamlinger ved muren.

Helse, miljø og sikkerhet
Det mangler snøfangere på hele eller deler av taket. Det var ikke krav på søknadstidspunktet, men på grunn av sikkerhet vurderes punktet opp mot forskriftskrav på befaringstidspunktet. Takvinkel og type taktekking tilsier at det foreligger krav til snøfangere. Rekkverket på balkong eller terrasse er for lavt i forhold til dagens krav. Det er ikke foretatt radonmålinger, og bygget er heller ikke utført med radonsperre. Ildfast plate mangler på gulvet under sotluke/feieluke på pipe og øker risikoen for at glør eller sot kan antenne brennbart gulvmateriale. Dette kan medføre brannfare og fare for liv og helse. Rekkverkshøyder er under dagens forskriftskrav for rekkverk i innvendige trapper.
Trappen har dårlig funksjonalitet - den er smal og/eller bratt og vanskelig å gå i. Det er behov for at en kvalifisert elektrofaglig person kontrollerer det elektriske anlegget.

Det elektriske anlegget må kontrolleres av kvalifisert elektrofaglig person. Eventuelle avvik bør utbedres for å sikre en trygg og forskriftsmessig installasjon. Tilstanden er vurdert ut fra den forenklede og begrensede kontrollen som forskriften inneholder. El-anlegget kan ha feil og mangler som en slik forenklet undersøkelse ikke vil avdekke. Vær derfor oppmerksom på denne risikoen, og søk videre veiledning eller få en fullstendig kontroll utført av registrert elektrovirksomhet.









VELKOMMEN INN!

Vi har sett på fasade, uteplasser og tekniske beskrivelser. Nå skal vi inn i boligen og ta for oss alle rom.

Innhold
Hems:
Bad, loftstue og alkove. Rommene er ikke byggesøkt innredet.

1. Etasje:
Entré, stue, kjøkken, bad og 3 soverom

U. Etasje:
Kjøkken/stue, kjøkken 2/stue, soverom, alkove, 2 entré og 2 bad

Bod:
Bod

Garasje:
Garasje

Areal
Enebolig

Bruksareal:
Underetasje
BRA-i: 81 kvm
Total BRA: 81 kvm

1. etasje
BRA-i: 92 kvm
Total BRA: 92 kvm

Terrasse- og balkongareal:
1. etasje: 66 kvm

Bod

Bruksareal:
1. etasje
BRA-e: 6 kvm
Total BRA: 6 kvm

Garasje

Bruksareal:
1. etasje
BRA-e: 30 kvm
Total BRA: 30 kvm

Arealene er oppgitt av bygningssakkyndig på grunnlag av NS3940(2023). Eventuelle betegnelser på rom er angitt ut fra faktisk bruk, uavhengig av hva som er godkjent hos bygningsmyndighetene. Vedlagte plantegninger er ikke målbare.

Enebolig

Loft har lav takhøyde og er ikke målbart areal.



Standard
Velkommen til en svært innholdsrik og omfattende eiendom med en særdeles attraktiv beliggenhet på Bakkeli. Her er vi midt i smørøyet i et av Sarpsborgs desidert mest attraktive og familievennlig boligområder.

Eiendommen ligger tilbaketrukket og skjermet i en rolig blindvei med marka som nærmeste nabo. Her får du en beliggenhet som kombinerer fredelige omgivelser, nærhet til naturen, tøffelavstand til lysløypa, samt et etablert bomiljø. En sjelden god kombinasjon.

Tomten er flott opparbeidet og terrassert med pene beplantninger i kombinasjon med naturtomt. Eiendommen har flere gode uteplasser og et variert uterom som gir gode muligheter for både rekreasjon, sosiale sammenkomster og familieliv. Nede på tomten er det etablert en egen utvendig grillhytte som gir eiendommen en ekstra dimensjon og legger til rette for hyggelige stunder utendørs gjennom store deler av året.
På eiendommens frontside er det asfaltert gårdsplass med parkeringsmuligheter samt garasje på ca. 30 m².
Inngangspartiet er praktisk overbygget og leder inn til et romslig vindfang.
Hovedetasjen bemerker seg med store gode oppholdsrom. Du møter en bolig med gode romvolumer og en gjennomtenkt planløsning.

Stue og kjøkken er delvis åpent mot hverandre og den store takhøyden i stuen gir en luftig og svært god romfølelse.
Stuen er romslig og gir gode muligheter for fleksibel møblering med plass til både flere sittegrupper og en stor spisestue. I overgangen mellom kjøkken og stue er det installert en flott peisovn, som tilfører både varme og atmosfære. I tillegg er stuen utstyrt med varmepumpe.
Fra stuen er det direkte utgang til en flott terrasse, delvis overbygd, slik at uteplassen kan benyttes og nytes også når været ikke spiller helt på lag.
Dette gir en naturlig forlengelse av boligens oppholdsarealer.

I tilknytning til stuen ligger ett soverom som i dag benyttes som treningsrom. Gulvet er ekstra isolert mot underetasjen og det er for øvrig montert lydbøyler mellom underetasje og hovedetasje i tilnærmet hele boligen.

Kjøkkenet fremstår lyst og innbydende med slette fronter, integrerte hvitevarer og granitt benkeplater. Her er det godt med både arbeidsplass og oppbevaring. En praktisk bar-/benkeløsning fungerer som en naturlig overgang mellom kjøkken og stue. Downlights i himlingen gir godt arbeidslys og en moderne atmosfære.

Soveromsfløyen inneholder ytterligere to soverom og et bad. Boligen har dermed gode muligheter for en familie med behov for flere soverom og separate soner.
Ett av soverommene har praktisk skyvedørsgarderobe og direkte utgang til veranda.





Badet er lyst og delikat, og har flislagt gulv med varmekabler. Det er baderomsplater på veggene. Badet er innredet med dusjkabinett, dobbel servant med skuffer under, overbygget speilskap med overlys, toalett samt to separate høyskap. Det er opplegg til vaskemaskin på badet.

Fra stuen går det trapp opp til boligens 2. etasje. Etasjen har noe lav takhøyde og er ikke byggesøkt innredet. Her finnes blant annet store garderoberom, stue, alkove og bad.
Badet har belegg på gulv og er utstyrt med badekar, toalett og servant med underskap. Det er elektrisk panelovn på vegg og takvindu som slipper inn naturlig lys.
Fra 2. etasje er det utgang til en flott balkong, som gir ytterligere mulighet til å nyte den attraktive beliggenheten.

Underetasjen er byggesøkt godkjent og representerer en betydelig ressurs ved eiendommen.
Det er gjort enkelte endringer sammenlignet med kommunalt godkjente tegninger. Blant annet er trappen fra stuen i hovedetasjen ned til underetasjen fjernet. Det er etablert en ekstra hoveddør fra utsiden og en innvendig dør er stengt slik at arealene i praksis fremstår som to adskilte enheter.
I den ene enheten er stuen dessuten delt slik at det er etablert et ekstra soverom med vindu.

Begge enhetene inneholder stue og åpen kjøkkenløsning, soverom/alkove og bad.
Utenfor er det overbygd inngangsparti og direkte adkomst videre ned mot hagen.

Bad 1 har keramiske fliser på gulv med varmekabler, keramiske fliser på vegger og malt plate i tak. Badet er utstyrt med dusjnisje, servant med underskap, toalett og opplegg for vaskemaskin. Mekanisk luftbehandling med vifte i vegg.
Bad 2 har keramiske fliser på gulv og vegger, samt malt plate i tak. Også dette badet har dusjnisje, servant med underskap, toalett og opplegg for vaskemaskin. Mekanisk luftbehandling med vifte i vegg.
Underetasjen gir dermed eiendommen et stort bruks- og fleksibilitetspotensial.

Boligen har mekanisk- og naturlig luftbehandling.
Det er 3 stk varmepumper i boilgen.
63 amp hovedsikring med underkurser. Automatsikringer.
Det er brannvarsler og tyverialarm fra Verisure, i hovedetasje og brannalarm/varsler i hybler.

Dette er en eiendom som virkelig har mye å by på. Her får du en stor og innholdsrik bolig, en flott og variert tomt, garasje, flere uteplasser og gode oppholdsarealer.

Det aller sterkeste ved eiendommen er likevel kombinasjonen av beliggenheten og størrelsen.
Eiendommen ligger svært godt til i en rolig blindvei på Bakkeli med marka som nærmeste nabo. Her kan man bo tilbaketrukket og fredelig samtidig som man har naturen bokstavelig talt rett utenfor døren.

En sjelden mulighet for deg som ønsker en romslig, innholdsrik og fleksibel eiendom i et av Sarpsborgs attraktive og etablerte boligområder.

Oppvarming
Boligen varmes opp med varmepumpe, varmekabel, panelovn og vedovn.
Gang, bad i hovedetg. og begge bad i underetg. har varmekabel i gulv. Det samme gjelder et soverom i uetg.
Det er totalt 3 varmepumper på boligen. 1 i hovedetg. og 2 stk i underetg.

Info energiklasse
Alle eiendommer som selges/leies ut skal ha energiattest. Unntak gjelder blant annet for frittstående bygninger med bruksareal mindre enn 50 m². Det er eier som plikter å fremlegge energiattest og er selv ansvarlig for at opplysningene er riktig. For ytterligere informasjon se www.energimerking.no. Dersom eier har energimerket eiendommen vil komplett energiattest fås ved henvendelse til megler. Dersom eier ikke har lagt frem energiattest, og eier etter skriftlig anmodning fra kjøper ikke har lagt frem energiattest før avtale om salg er inngått, kan kjøper få laget en energiattest ved hjelp av ekspert for selgers regning, innen ett år etter at avtale om salg er inngått.

Boligen er ikke energimerket, og kan risikere å få dårligste energiklasse som tilsvarer rød G. Interessenter gjøres oppmerksom på at de kan få laget energiattest innen ett år etter at kjøpsavtalen ble inngått, på selgers regning.

Hvitevarer
Det gjøres oppmerksom på at kun integrerte hvitevarer på kjøkken medfølger ved overdragelsen.
Medfølgende hvitevarer leveres uten noen form for garantier, ut over eventuell gjenværende leverandørgaranti.

Modernisering og påkostninger
Arbeid utført i boligen:
- Trapp mellom 1.etg og U.etg er fjernet. Det er tatt bort dør mellom de 2 stuene. Slik at U.etg nå framstår som 2 stk hybler.
- Hems er innredet etter byggeår samt at det er etablert ny trapp til hems.
- Det opplyses at det ble satt inn Radon avsug.
- Det er etablert en ny utvendig adkomst til U.etg.
- Utvendig terrasse er noe større enn på tegning.

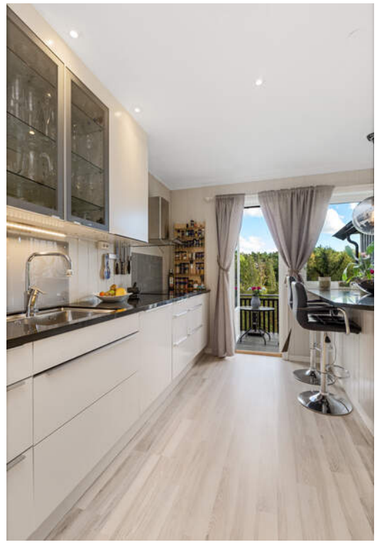







KJØKKEN

Kjøkkenet fremstår lyst og innbydende med slette fronter, integrerte hvitevarer og granitt benkeplater.

Her er det godt med både arbeidsplass og oppbevaring. En praktisk bar-/benkeløsning fungerer som en naturlig overgang mellom kjøkken og stue.

Downlights i himlingen gir godt arbeidslys og en moderne atmosfære.

Stue og kjøkken er delvis åpent mot hverandre og den store takhøyden i stuen gir en luftig og svært god romfølelse.









STUE

Stuen er romslig og gir gode muligheter for fleksibel møblering med plass til både flere sittegrupper og en stor spisestue.

I overgangen mellom kjøkken og stue er det installert en flott peisovn, som tilfører både varme og atmosfære. I tillegg er stuen utstyrt med varmepumpe.

Fra stuen er det direkte utgang til en flott terrasse, delvis overbygd, slik at uteplassen kan benyttes og nytes også når været ikke spiller helt på lag.
Dette gir en naturlig forlengelse av boligens oppholdsarealer.



BAD

Badet er lyst og delikat og er innredet med dusjkabinett, dobbel servant med skuffer under, overbygget speilskap med overlys, toalett samt to separate høyskap. Det er opplegg til vaskemaskin på badet.





SOVEROM

Det er 3 soverom i hovedetasjen.

I tillegg er det en hems med flere muligheter. Denne etasjen er ikke byggesøkt innredet.







BAD I 2. ETASJE

Badet har belegg på gulv og er utstyrt med badekar, toalett og servant med underskap. Det er elektrisk panelovn på vegg og takvindu som slipper inn naturlig lys.









UNDERETASJE

Underetasjen er byggesøkt godkjent og representerer en betydelig ressurs ved eiendommen.

Begge enhetene inneholder stue og åpen kjøkkenløsning, soverom/alkove og bad.



PLANTEGNINGER



Plantegningen er en ikke målbar illustrasjon og avvik kan forekomme.

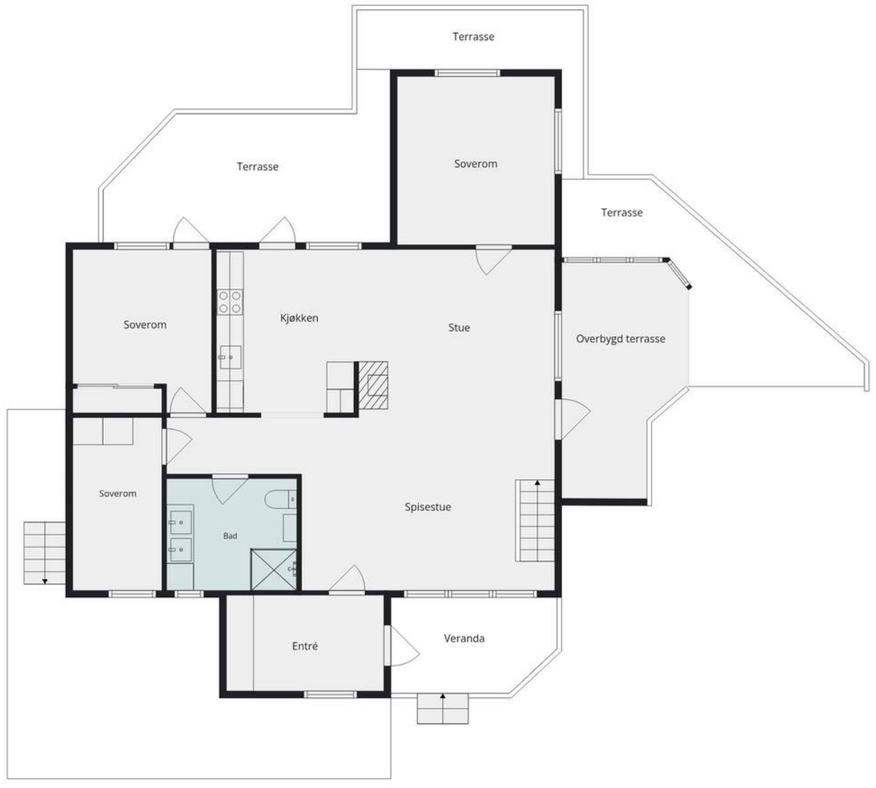

Plantegningen er en ikke målbar illustrasjon og avvik kan forekomme.



Plantegningen er en ikke målbar illustrasjon og avvik kan forekomme.

KJERNEINFORMASJON

BESKRIVELSE AV EIENDOMMEN

Tomtestørrelse
626,00 m²

Beskrivelse av tomt
Tomten er skrånet i bakkant og er pent opparbeidet i nivåer i terrenget. Du finner både plenareal, bed, naturtomt og integrerte uteplasser. i Fremkant av bygget er det asfaltert gårdsplass. Flott utsikt og meget gode solforhold.

ØKONOMI

Formuesverdi primær
1.301.637,- for 2024

Formuesverdi sekundær
5.206.549,- for 2024

Info kommunale avgifter
De kommunale avgiftene inkluderer vann-, avløp-, renovasjon- og feiing/tilsynsgebyr. Det kan forekomme variasjoner i avgiftene som følge av forbruk og eventuelle endringer i gebyrer og avgifter.

Kommunale avgifter inkluderer:
Fastgebyr renovasjon: kr 2680,00
Restavfallsbeholder 180- 190 liter: kr 1890,00
Papirbeholder 180- 190 liter: kr 0,00
Glass-/metall 140 liter: kr 0,00
Forbruk vann i fjor: kr 3703,91
Forbruk avløp i fjor: kr 6177,19
Eiendomsskatt bolig: kr 12992,00
Tilsyn/fyringsgebyr: kr 590,00
Fastgebyr vann: kr 1770,00
Fastgebyr avløp: kr 3060,00
Vannmålergebyr (til og med 1"): kr 500,00
Fakturert forbruk vann i fjor: kr -2397,44
Fakturert forbruk avløp i fjor: kr -3998,32
Antatt forbruk vann i år: kr 4134,82
Antatt forbruk avløp i år: kr 7931,43
Forbruk vann i fjor: kr 3407,60
Forbruk avløp i fjor: kr 5683,01
Fakturert forbruk vann i fjor: kr -2205,64
Fakturert forbruk avløp i fjor: kr -3678,46

Totalt: kr 42240,10

Kommunale avgifter
29.248,- for 2026

Eiendomsskatt
12.992,- for 2026

Info eiendomsskatt
Eiendomsskatt er inkludert i de kommunale avgiftene og utgjør kr. 12 992,- pr år.

Kjøpers ansvar for øvrige sameieres mislighold
For felles ansvar og forpliktelser hefter den enkelte sameier i forhold til sin sameiebrøk, jf. eierseksjonsloven § 30

Info formuesverdi
Stortinget har vedtatt en ny modell for beregning av formuesverdi for bolig. Den nye utregningsmodellen beregner boligverdier basert på grunnkretser i stedet for kommuner, og skal benyttes fra og med inntektsåret 2026.

Dette kan medføre at markedsverdien settes høyere eller lavere enn tidligere og innebærer at både selger og megler kan benytte tall som ikke nødvendigvis er oppdaterte på tidspunktet for utarbeidelse av salgsoppgaven.

Det tas derfor forbehold om at formuesverdien kan bli endret og eventuelt øke ved endelig fastsettelse i skatteåret.

For primærbolig utgjør formuesverdien 25 % av beregnet eller dokumentert markedsverdi opptil kr 10 000 000, og deretter 70 % av den delen som overstiger dette beløpet.
For sekundærbolig utgjør formuesverdien 100 % av beregnet eller dokumentert markedsverdi.

Andre utgifter
I tillegg til kommunale avgifter må man påregne utgifter til strøm, forsikring og tv/internett.

Diverse
Enebolig:
- Det foreligger godkjente og byggemeldte tegninger, men det er avvik fra disse.
Det er registrert bygningsmessige arbeider som ikke er dokumentert omsøkt eller godkjent hos kommunen. Slike forhold kan medføre pålegg om søknad i ettertid, eventuelt krav om tilbakeføring til opprinnelig godkjent tilstand. Uavhengig av reaksjonsform fra kommunen, blir dette kjøpers ansvar og risiko.
Trapp mellom 1.etg og U.etg er fjernet. Det er etablert en ny utvendig adkomst til U.etg samt at det er tatt bort dør mellom de 2 stuene. Slik at U.etg nå framstår som 2 stk hybler.
Hems er innredet etter byggeår samt at det er etablert ny trapp til hems. Dette er ikke byggesøkt. Utvendig terrasse er noe større enn på tegning og det er heller ikke byggesøkt.

Bod:
- Det foreligger ikke tegninger.

Garasje:
- Det foreligger godkjente og byggemeldte tegninger som stemmer med dagens bruk

OFFENTLIGE FORHOLD

Ferdigattest/Midlertidig brukertillatelse
Det foreligger ferdigattest for bruksendring og tilbygg i Rifleveien 17, gnr. 2062 bnr. 695, datert 08.10.2015.
Det foreligger midlertidig brukstillatelse for nybygg boligbygg i Rifleveien 17, gnr. 62 bnr. 695, datert 11.03.1991.

Tinglyste heftelser og rettigheter
På eiendommen er det tinglyst følgende heftelser og rettigheter som følger eiendommens matrikkel ved overskjøting til ny hjemmelshaver:

3105/2062/695:
27.08.2026 - Dokumentnr: 976288 - Registerenheten kan ikke disponeres over uten samtykke fra rettighetshaver
Rettighetshaver: Meglerhuset Borg AS
Org.nr: 994 976 192
Elektronisk innsendt

13.03.1990 - Dokumentnr: 3094 - Registrering av grunn
Denne matrikkelenhet opprettet fra:
Knr:3105 Gnr:2062 Bnr:32

01.01.2020 - Dokumentnr: 719420 - Omnummerering ved kommuneendring
Tidligere: Knr:0105 Gnr:2062 Bnr:695

01.01.2024 - Dokumentnr: 662819 - Omnummerering ved kommuneendring
Tidligere: Knr:3003 Gnr:2062 Bnr:695

Regulerings- og arealplaner
Eiendommen følger Kommuneplanens arealdel Kommuneplanens arealdel 2024-2036, Sarpsborg (plan-ID 201701), med ikrafttredelse 10.10.2024. 626 m² er i kommuneplanen avsatt til Bebyggelse og anlegg, Nåværende. 621 m² har områdenavn BS_Lav-moderat fortetting med bestemmelse om byggegrenser, utbyggingsvolum og funksjonskrav.

Det er ikke registrert kommuneplaner under arbeid, kommunedelplaner under arbeid, reguleringsplaner under arbeid eller reguleringsplaner under arbeid i nærheten for eiendommen.

Eiendommen omfattes av hensynssonen H220_Skytebane. Delareal 21 m² er angitt med KPStøy Gul sone iht. T-1442.

Vei/Vann/Avløp
Adkomstvei: Eiendommen har adkomst via offentlig veg eller gate.
Tilknytning vann: Eiendommen er tilknyttet offentlig vannforsyning via private stikkledninger.
Tilknytning avløp: Eiendommen er tilknyttet offentlig avløpsnett via private stikkledninger.
Private stikkledninger-/veier som vedlikeholdes for eiers regning frem til påkoblingspunkt.

Radonmåling
Det gjøres oppmerksom på at det ved utleie er krav til å gjennomføre radonmåling, og at forsvarlige nivåer skal kunne dokumenteres. Kravet gjelder alle typer utleieboliger, inkludert leiligheter og hybler i tilknytning til egen bolig, såfremt det betales husleie. I de tilfeller hvor det ikke er opplyst at selger har kunnskap om eiendommens radonnivå må kjøpere som ønsker å leie ut hele eller deler av eiendommen, særskilt være oppmerksom på at de overtar ansvaret for den usikkerheten dette medfører. Se http://www.nrpa.no for nærmere informasjon.

Bygget er heller ikke utført med radonsperre. Det opplyses at det tidligere har vært Radon måling med høye verdier. Det opplyses at det ble satt inn Radon avsug. Ikke foretatt målinger etter dette. Det anbefales å gjennomføre radonmåling og eventuelt vurdere nærmere kontroll eller tiltak dersom forhøyede verdier påvises.

Adgang til utleie
Det er ikke kjent at det foreligger offentligrettslige regler som er til hinder for at hele eiendommen leies ut.

Det er krav til forsvarlige radonnivåer på utleieboliger. I de tilfeller hvor det ikke særskilt er opplyst at selger har kunnskap om eiendommens radonnivå må kjøpere som ønsker å leie ut hele eller deler av eiendommen, særskilt være oppmerksom på at de overtar ansvaret for den usikkerheten dette medfører. Se http://www.nrpa.no for nærmere informasjon.

Offentligrettslig pålegg
Det gjøres oppmerksom på at megler ikke har innhentet særskilte opplysninger om det finnes pålegg fra brann/feiervesen på eiendommen.

Grunnboksdato
Mandag, 14. september 2026

PRISANTYDNING INKLUDERT OMKOSTNINGER

Omk. kjøper beskrivelse
8 000 000,00 (Prisantydning)

————————————————
8 000 000,00 (Kontraktsum totalt)

Omkostninger

17 900,00 (Boligkjøperforsikring * (valgfritt))
200 000,00 (Dokumentavgift)
545,00 (Tinglysningsgebyr pantedokument)
545,00 (Tinglysningsgebyr skjøte)

————————————————
201 090,00 (Omkostninger totalt (uten Boligkjøperforsikring))
218 990,00 (Omkostninger totalt (med Boligkjøperforsikring))

————————————————
8 201 090,00 (Totalpris inkl. omkostninger (uten Boligkjøperforsikring))
8 218 990,00 (Totalpris inkl. omkostninger (med Boligkjøperforsikring))

————————————————

Vi gjør oppmerksom på at ovennevnte totalsum er beregnet ut fra kjøpesum tilsvarende prisantydning. Det tas forbehold om endring i gebyrer.

Betalingsbetingelser
Kjøpesum med tillegg av omkostninger skal være disponibelt på meglers klientkonto innen overtagelse. Normalt innebærer dette at fullt oppgjør må være innbetalt på meglers klientkonto senest to virkedager før avtalt overtagelsesdato. Eventuelle vilkår knyttet til innbetalingen, eksempelvis pantedokument som skal tinglyses til fordel for kjøpers bank, må være megler i hende i god tid før overtagelse kan finne sted.

Kjøpesummen skal innbetales fra norsk finansinstitusjon og/eller kjøpers konto i norsk finansinstitusjon. Eventuell egenkapital skal innbetales i én samlet betaling fra kjøpers egen konto i norsk finansinstitusjon.

Alle eiendomsmeglingsforetak har lovpålagt forsikring av klientmidler begrenset oppad til kr 45 mill. Enkeltsaker er forsikret inntil kr 15 mill. Dersom kjøpers låneinstitusjon krever tilleggsforsikring ved omsetning over 15 millioner, må kjøper selv eller dennes låneinstitusjon dekke utgiftene forbundet med dette.

Lovanvendelse
Eiendommen selges etter reglene i avhendingsloven. Salgsoppgaven er basert på de opplysningene selger har gitt til megler, den bygningssakyndiges tilstandsrapport, samt opplysninger innhentet fra kommunen, Kartverket og andre tilgjengelige kilder. Selger har godkjent salgsoppgaven. Det er viktig at kjøper setter seg grundig inn i alle salgsdokumentene, herunder salgsoppgave, tilstandsrapport og selgers egenerklæring. Kjøper anses kjent med forhold som er tydelig beskrevet i salgsdokumentene, og slike forhold kan ikke påberopes som mangler. Dette gjelder uavhengig av om kjøper har lest dokumentene. Alle interessenter oppfordres til å undersøke eiendommen nøye, gjerne sammen med fagkyndig før bud inngis. Kjøper som velger å kjøpe usett kan ikke gjøre gjeldende som mangel noe han burde blitt kjent med ved undersøkelsen. Dersom det er behov for avklaringer, anbefaler vi at interessenter rådfører seg med eiendomsmegler eller egne rådgivere før det legges inn bud.

En bolig som har blitt brukt i en viss tid, har vanligvis blitt utsatt for slitasje og skader kan ha oppstått. Slik bruksslitasje må kjøper regne med, og det kan avdekkes enkelte forhold etter overtakelse som nødvendiggjør utbedringer. Normal slitasje og skader som nødvendiggjør utbedring, er innenfor hva kjøper må forvente og vil ikke utgjøre en mangel. Kjøper og selgers rettigheter og plikter reguleres av avtalen mellom partene, samt informasjonen som har vært tilgjengelig for kjøperen i forbindelse med handelen. Avtalen utfylles av avhendingsloven, og det gjelder ulike avtalevilkår avhengig av om kjøper er forbrukerkjøper eller ikke. Dette er nærmere beskrevet nedenfor.

På grunn av ulike avtalevilkår kan selger vurdere bud fra en som ikke er forbruker, ulikt fra en forbrukers bud. Dersom kjøper ikke er forbruker, er selger sitt mulige mangelsansvar begrenset fordi eiendommen selges «som den er». Selger kan ikke ta «som den er» forbehold ovenfor en forbrukerkjøper. Selv et lavere bud fra en som ikke er forbruker kan foretrekkes fordi begrensningen i mulig mangelsansvar kan ha egenverdi for selger. Selger står fritt til å forkaste eller akseptere ethvert bud, og er for eksempel ikke forpliktet til å akseptere høyeste bud. Budgiver skal i budskjemaet avgi egenerklæring om budgiver er forbruker eller næringsdrivende/person som hovedsakelig handler som ledd i næringsvirksomhet.

Forbrukerkjøp - definisjon: Med forbrukerkjøp menes kjøp av eiendom når kjøperen er en fysisk person som ikke hovedsakelig handler som ledd i næringsvirksomhet.

Forbruker - avtalevilkår: Eiendommen har en mangel dersom den ikke er i samsvar med kravene som følger av avtalen, eller det foreligger brudd på bestemmelsene i avhendingsloven §§ 3-2 til 3-8. Hvis eiendommen ikke er i samsvar med det kjøperen må kunne forvente ut ifra alder, type og synlig tilstand, kan det være grunnlag for mangelskrav.

Det samme gjelder hvis det er holdt tilbake eller gitt uriktige opplysninger om eiendommen. Dette gjelder likevel bare dersom man kan gå ut ifra at det virket inn på avtalen at opplysningen ikke ble gitt eller at feil uriktige opplysninger ikke blir rettet i tide på en tydelig måte. Boligen kan ha en mangel etter avhendingsloven § 3-3 dersom det er avvik mellom opplyst og faktisk innvendig areal, forutsatt at avviket er på 2% eller mer og minimum 1 kvm.

Ved beregning av et eventuelt prisavslag eller erstatning må kjøper selv dekke tap/kostnader opptil et beløp på kr. 10 000 (egenandel).

Ikke-forbruker (næringsdrivende) - definisjon: Hvis kjøper er en juridisk person, eller en fysisk person som hovedsakelig handler som ledd i næringsvirksomhet, vil kjøpet ikke anses som et forbrukerkjøp.

Ikke-forbruker - avtalevilkår: Eiendommen har en mangel dersom den ikke er i samsvar med kravene som følger av avtalen. Eiendommen selges «som den er», og selgers ansvar utover det konkret avtalte er da begrenset etter avhendingsloven § 3-9, første ledd andre setning. Avhendingsloven § 3-3 andre ledd fravikes, og hvorvidt boligens arealsvikt utgjør en mangel vurderes etter avhendingsloven § 3-8. Informasjon om kjøpers undersøkelsesplikt, herunder oppfordringen om å undersøke eiendommen nøye, gjelder også for kjøpere som ikke anses som forbrukere.

Interessenter og kjøper må godta at selger og megler bruker elektronisk kommunikasjon i salgsprosessen.

Dersom kjøper er utenlandsk statsborger kreves det at vedkommende har et såkalt D-nummer til erstatning for norsk personnummer. Rekvirering av D-nummer må sendes Kartverket samtidig med innsending av skjøtet for tinglysing. Skjøtet blir liggende i Kartverket inntil kjøper har fått D-nummer av Skatteetaten. Når Kartverket har mottatt D-nummeret fra Skatteetaten, vil skjøtet bli tinglyst umiddelbart. Rekvisisjon av D-nummer i forbindelse med tinglysing av skjøte vil ofte medføre at oppgjør og utbetaling til selger blir forsinket med noen uker. Kjøper må i disse tilfellene enten ta forbehold i bud om forsinket utbetaling til selger, eller være forberedt på å dekke forsinkelsesrenter til selger. Kontakt ansvarlig megler for informasjon før budgivning.

ØVRIGE KJØPSFORHOLD

Overtakelse
Overtakelse etter avtale med selger. Interessenter oppfordres til å angi ønsket overtakelse i budskjema.

Skjøte sendes for tinglysing i forbindelse med oppgjøret. Oppgjør forutsetter at det er gjennomført overtagelse og at partene har signert en overtakelsesprotokoll og sendt denne til oppgjørsavdelingen slik som avtalt i kontrakt. Det forutsettes at skjøte tinglyses i kjøpers navn. Hvis interessenter mot formodning ikke ønsker tinglysing av skjøte må det tas forbehold om dette i kjøpetilbudet.

Budgivning
Bud kan legges inn på nettannonsen på "gi bud" knappen eller via hjemmesiden. Ved elektronisk budgivning så kan bud legges inn trygt og enkelt med bank-ID. Megler kan også kontaktes for tilsendelse av budkjema og budskjema finnes også i salgsoppgaven.

All budgivning må foregå ved skriftlighet. Ta kontakt med megler dersom det er behov for bistand for å inngi bud.

Eiendomsmegler skal legge til rette for en forsvarlig avvikling av budrunden og kan ikke videreformidle bud med en kortere akseptfrist enn kl. 12.00 første virkedag etter siste annonserte visning. Etter klokken 11:30 anbefaler vi akseptfrist på minimum 30 minutter.

Megler kan ikke formidle bud med forbehold om at budet eller forbehold i budet skal holdes skjult (hemmelig) for andre budgivere og interessenter.

Megler tar ikke noe ansvar for forsinkelser på el- eller telenettet. Under budrunden kan akseptfristene kortes inn ved mottakelse av nye bud. Akseptfristen fra kjøper er absolutt. Det betyr at dersom selger velger å akseptere budet, må kjøper meddeles aksept innen utløpet av akseptfristen. Dersom du utsetter inngivelse av bud til tett opp mot akseptfristen er det en reell fare for at eiendommen kan bli solgt før ditt bud fremkommer til megler.

Boligselgerforsikring
Selger har tegnet boligselgerforsikring. Selgers egenerklæringsskjema er vedlegg til dette prospekt. Forsikringsvilkår kan fås ved henvendelse til megler.

Boligkjøperforsikring
Mange kjøpere har anledning til å tegne boligkjøperforsikring. Vedlagt i salgsoppgaven følger informasjon om Boligkjøperforsikring fra Söderberg & Partners. Boligkjøperforsikring er en rettshjelpsforsikring som gir trygghet og profesjonell juridisk hjelp dersom det oppdages uventede feil eller mangler ved boligen de neste fem årene. Les mer om Boligkjøperforsikring i vedlagte materiell eller på https://www.soderbergpartners.no/eiendom/boligkjoper/.

Innbo og løsøre
Med mindre annet er uttrykkelig avtalt gjelder NEF's normgivende liste over løsøre og tilbehør, se vedlagt liste til salgsoppgaven. Til orientering er det full avtalefrihet om hva som skal følge med bolig og fritidsbolig ved salg. I de tilfeller det medfølger hvitevarer i handelen, overleveres disse uten noen form for garanti utover leverandørgaranti.

Eier
Morten Trevland

Tilbud på lånefinansiering
Vi bistår gjerne med å etablere kontakt med ulike banker, men vi har ingen fast bankforbindelse som vi benytter. Vi mener at vilkårene i ulike finansinstitusjoner varierer fra kundegruppe til kundegruppe, og kan derfor ikke anbefale en bestemt bank, men hjelper mer enn gjerne med å finne en bank som kan tilby deg gode lånevilkår.

Meglers vederlag
Proaktiv Gruppen AS og eiendomsmeglingsforetakene som er tilknyttet Proaktiv har samarbeid med forskjellige foretak som tilbyr forbrukerne produkter eller tjenester i forbindelse med et salgsoppdrag. Våre samarbeidspartnere er: Søderberg & Partners AS - formidler av boligkjøperforsikring, Gjensidige - formidler av boligselgerforsikring, Meglerfront - leverandør av digitale oppgjørsskjemaer og overtakelsesprotokoller som også inneholder tilbud til forbruker om tilpassede strøm-, internett - og alarmtjenester, Vend Marketplaces AS og Bomega AS - markedsplasser på nett, Schibsted - markedsføring i SOME, Eiendomsverdi - formidler av nabolagsprofiler. Hvilke produkter/ tjenester kjøper og selger får i forbindelse med oppdraget, kan variere ut fra hvor i landet eiendommen ligger.

Personopplysningsloven
Vi gjør oppmerksom på at vi lagrer personopplysninger på interessenter, budgivere og kjøpere. Videre opplyser vi at mulighetene for å slette sine personopplysninger er begrenset, som følge av at eiendomsmeglingsforetak har plikt til å oppbevare kontrakter og dokumenter i minst 10 år, iht. eiendomsmeglingsforskriften. Du kan lese om vår behandling av personopplysninger i vår personvernerklæring på https://proaktiv.no/personvernerklæring

Hvitvaskingsreglene
Det følger av lov om tiltak mot hvitvasking og terrorfinansiering at meglerforetaket er forpliktet til å foreta kundetiltak av begge parter i handelen. For oppdragsgiver skjer dette i forbindelse med inngåelse av oppdraget, og for kjøper på tidspunkt for kontraktsinngåelse. Dersom slik kundekontroll ikke kan gjennomføres, er meglerforetaket pålagt å avstå fra gjennomføring av oppgjøret. Partene er selv ansvarlig for eventuelle kostnader og ansvar dette kan medføre uten at det kan anføres et kontraktsrettslig ansvar overfor meglerforetaket.

Vedlegg til salgsoppgave
Vedleggene er en del av den komplette salgsoppgaven. Det er viktig at interessenter setter seg godt inn i vedleggene og kontakter megler med eventuelle spørsmål før bud inngis.

Dato salgsoppgave
8.10.2026

VEDLEGG

«Det finnes ingen kunnskap som ikke er verdifull.»

-Edmund Burke

Tilstandsrapport

Norsk takst

Enebolig
Rifleveien 17 , 1710 SARPSBORG
SARPSBORG kommune
gnr. 2062, bnr. 695

Sum areal alle bygg: BRA: 209 m² BRA-i: 173 m²



Befaringsdato: 22.09.2026 **Rapportdato:** 30.09.2026 **Oppdragsnr.:** 11411-3209 **Eiendomsverdi ref nr:** PQ1992

Autorisert foretak: Grydeland Eiendom AS **Sertifisert Takstingeniør:** Sigurd Grydeland

Grydeland Eiendom as

Rapporten kan brukes i inntil ett år etter rapportdato, og kan ikke gjenbrukes ved flere boligsalg i denne perioden.
Skjer det endringer, oppstår skader også videre på boligen, bør du som selger be om oppdatert rapport.

Norsk takst

Norsk takst er bransjeorganisasjonen for landets takstforetak, med om lag 1000 sertifiserte medlemmer fordelt på omtrent 700 bedrifter. I boligomsetningen regnes takstrapportene som et helt avgjørende element i den informasjonen som gjøres tilgjengelig for kjøper. Årlig leverer medlemmene rundt 90 000 tilstandsrapporter på bolig. Det gir en unik oversikt over norske boliger, og bidrar til at alle oppdrag kan utføres med utgangspunkt i erfaringsbasert kvalitet.

Norsk takst er opptatt av at boligomsetningen skal være trygg. Det stilles høye krav til utdanning, fagkunnskap og yrkesetikk. Norsk taksts medlemmer opptrer uavhengig av andre bransjeaktører. Bygningssakkyndige fakturerer sine tjenester uten hensyn til hvilken pris som oppnås, og skal heller ikke på annen måte ha noen egeninteresse knyttet til handelen.

Norsk takst arbeider for en tryggere og mer oversiktlig boligomsetning, og har en sentral rolle i utviklingen av standarder, regelverk og faglige prinsipper både i og utenfor Norge. Organisasjonen representerer bransjen i den europeiske organisasjonen TEGOVA, noe som bidrar til at takstingeniører og bygningssakkyndige i Norge tidlig kan tilpasse seg nye krav og bransjetrender. Norsk takst bidrar også i næringspolitisk sammenheng, og har vært en pådriver for at lover og regler skal styrke forbrukernes trygghet i boligomsetningen.

Grydeland Eiendom

Takstforetak

Rapportansvarlig

Sigurd Grydeland

sigurd@grydelandeiendom.no
922 21 119

Rifleveien 17 , 1710 SARPSBORG
Gnr 2062 - Bnr 695
3105 SARPSBORG

Grydeland Eiendom AS
Gressvikveien 24
1621 GRESSVIK

Dette trenger du å vite om tilstandsrapporten



Hva er en tilstandsrapport?

En tilstandsrapport beskriver synlige skader/avvik eller tegn på skader/avvik på boligen. Rapporten fremhever vanligvis ikke positive egenskaper ved boligen.



Hva vurderer en bygningssakkyndig?

Den bygningssakkyndige vurderer boligen ut fra hva man kan forvente av en bygning av samme alder og type. Vurderingen gjøres som regel mot hvordan det var vanlig å bygge og regler som gjaldt da boligen ble oppført (søknadstidspunktet). Forhold som er vanlige for bygningens alder, slik som slitasje etter normal bruk regnes ikke som avvik.



Hva inneholder tilstandsrapporten?

Den bygningssakkyndige undersøker rom og bygningsdeler slik det kommer frem av forskrift til avhendingsloven (tryggere bolighandel). Tilstandsrapporten inneholder avvik som den bygningssakkyndige kan se, samt andre enkle undersøkelser der det kommer frem av forskriften. Målinger eller andre undersøkelser, der disse utføres, skjer ved stikkprøver på utvalgte, tilgjengelige bygningsdeler og overflater, og er ikke en fullstendig kontroll mot byggeregler som gjelder i dag. Det gjøres ikke nærmere undersøkelser slik som åpning av vegger eller andre bygningsdeler. I vegg mot våtrom og rom under terreng skal det i utgangspunktet borres et hull for å gjøre enkle undersøkelser, slik som fuktsøk.

Når du kjøper en brukt bolig

Når du kjøper en brukt bolig, er det viktig å være klar over at dette ikke kan sammenlignes med å kjøpe en ny bolig. Boligen kan være bygget på en annen måte enn det som er vanlig i dag, uten at det i seg selv betyr at det foreligger en feil eller et avvik. Bygninger svekkes over tid og utsettes for slitasje blant annet på grunn av bruk og vær og vind. Slik vanlig slitasje er normalt ikke en feil eller et avvik, og gir som utgangspunkt ikke dårligere tilstandsgrad så lenge funksjonen er ivaretatt. Mange boliger fornyes helt eller delvis, noen i flere omganger, eller det oppføres tilbygg. For boliger som er pusset opp eller endret, er det særlig viktig å merke seg at fornyelse av overflater ikke nødvendigvis betyr at bygningsdeler under er forbedret.

Vurdering mot byggeregler

Den bygningssakkyndige vurderer boligen mot hvordan det var vanlig å bygge og regler som gjaldt på søknadstidspunktet. Den bygningssakkyndige ser etter avvik som har betydning for og som reduserer boligens funksjon og verdi, og som kommer frem av forskrift til avhendingslova (tryggere bolighandel).

Noen bygningsdeler og forhold vil den bygningssakkyndige vurdere mot dagens regelverk. Etter dagens regelverk vil disse kunne få avvik og/eller TG2 eller TG3 uten at det nødvendigvis er krav om at avviket utbedres. Dette kan gjelde sluk, tettesjikt og fall på bad og vaskerom, forhold som gjelder sikkerhet mot brann, rekkverk, trapper osv.

Tilstandsrapporten beskriver ikke hele boligen

NÅR RAPPORTEN FØLGER MINIMUMSKRAVENE, OMFATTER DEN FOR EKSEMPEL IKKE

• vanlig slitasje og normal vedlikeholdstilstand • bagatellmessige forhold som ikke påvirker bygningens bruk eller verdi vesentlig • etasjeskillere • frittstående tilleggsbygg for eksempel garasje, bod, uthus, naust (om frittstående byggverk med boligfunksjoner og innrettet for varig opphold omfattes av minimumskravet, må vurderes konkret i det enkelte tilfellet) • innvendige og utvendige trapper • støttemurer • skjulte installasjoner • installasjoner utenfor bygningen • funksjonstesting av el- og VVS-installasjoner • geologiske forhold og bygningens plassering på grunnen • bygningens planløsning • bygningens innredning • løsøre slik som hvitevarer • utendørs svømmebasseng og pumpeanlegg • bygningens estetikk og arkitektur • bygningens lovlighet (bortsett fra synlige avvik som avdekkes i bruksendringer og brannceller, og synlige forhold som åpenbart kan påvirke helse, miljø og sikkerhet) • fellesarealer (med mindre boligeier har vedlikeholdsplikt for fellesarealer og dette er kjent for bygningssakkyndig, eller fellesarealet har en særlig tilknytning til boligen).

© iVerdi 2026 © Norsk takst 2026

Tilstandsrapportene, inkludert malen, standardtekstene fra iVerdi og Norsk takst og sammenstillingen av eiendomsrelatert informasjon i tilstandsrapportene er vernet etter åndsverkloven og kan kun benyttes av medlemsforetakene i Norsk takst og av takstingeniørene som er sertifisert i slikt foretak, samt av kunder hos iVerdi og studenter hos NEAK. For andre aktører er eksemplarfremstilling av tilstandsrapporter, malen, standardtekster, databaseinnhold, som utskrift og annen analog eller elektronisk kopiering til bruk som grunnlag for tilsvarende rapporter, eller uttrekk og gjenbruk av databaseinnhold, bare tillatt når det er hjemlet i lov (kopiering til privat bruk, sitat o.l.) eller etter avtale med Norsk takst eller iVerdi. iVerdi og Norsk takst reserverer seg uttrykkelig mot at åndsverk, databaser og annet innhold benyttes til tekst- og datautvinning, herunder kopiering av data, trening og utvikling av kunstig intelligens. Utnyttelse i strid med lov eller avtale kan medføre erstatnings- og straffeansvar.

Ved å godkjenne takstrapporten eller ved bruk av denne, aksepteres det at iVerdi fritt kan benytte og overføre herunder data og informasjon relatert til eiendommen som fremkommer i takstrapporten slik iVerdi til enhver tid finner det formålstjenlig innenfor begrensningene som følger av lov, herunder personopplysningsloven, åndsverksloven, forretningshemmelighetsloven og sikkerhetsloven. Aksepten gjelder ikke bruk av direkte identifiserbare personopplysninger. iVerdi får eierskap til data og informasjon som er sammenstilt med andre data og informasjon, samt resultater fra slike bearbeidelser, sammenstillinger og analyser.

Rifleveien 17 , 1710 SARPSBORG
Gnr 2062 - Bnr 695
3105 SARPSBORG

Grydeland Eiendom AS
Gressvikveien 24
1621 GRESSVIK

Dette trenger du å vite om tilstandsrapporten

Tilstanden vurderes med ulike tilstandsgrader

Tilstandsgraden gir uttrykk for en forventet teknisk tilstand, vurdert blant annet ut fra alder og normal bruk. Ved Tilstandsgrad 0 (TG0) og Tilstandsgrad 1 (TG1) gis det normalt ingen begrunnelse for valg av tilstandsgrad. For enkelte skjulte konstruksjoner kan alder alene være avgjørende for fastsettelse av tilstandsgrad.

Dersom den bygningssakkyndige anbefaler tiltak, for eksempel utbedringer, er det opp til rapportens bruker å vurdere om tiltakene er nødvendige og økonomisk forsvarlige.

Tilstandsgrad fastsettes etter faste kriterier som følger forskrift til avhendingslova (tryggere bolighandel). Der forskriften krever det eller det følger av mandatet, følges også bransjestandard NS3600 Teknisk tilstandsanalyse ved omsetning av bolig.

TG 0

TILSTANDSGRAD 0, TG0: INGEN AVVIK

Tilstandsgrad 0 brukes når bygningsdelen er tilnærmet ny, ikke viser tegn på slitasje og det skal være lagt frem dokumentasjon på faglig god utførelse. Det er ingen merknader til delen.

TG 1

TILSTANDSGRAD 1, TG1: MINDRE AVVIK

Tilstandsgrad 1 brukes når bygningsdelen har mindre avvik. Bygningsdelen har normal slitasje, og strakstiltak skal ikke anses som nødvendig. Graden kan også brukes når delen er ny, men der dokumentasjon på faglig god utførelse mangler.

TG 2

TILSTANDSGRAD 2, TG2: VESENTLIGE AVVIK OG MINDRE AVVIK SOM ETTER NS 3600 GIR TG 2

Tilstandsgrad 2 brukes når bygningsdelen har vesentlige avvik. Bygningsdelen har enten feil utførelse, en skade eller symptomer på skade, sterk slitasje eller nedsatt funksjon. Graden brukes når bygningsdelen trenger vedlikehold eller tiltak i nær fremtid. Graden skal også brukes når delen er gammel og det er grunn til å varsle om faren for skader på grunn av alderen, eller når det er grunn til å overvåke delen spesielt på grunn av fare for større skader eller følgeskader.

TG 3

TILSTANDSGRAD 3, TG3: STORE ELLER ALVORLIGE AVVIK

Tilstandsgrad 3 brukes når bygningsdelen har store eller alvorlige avvik. Bygningsdelen har kraftige symptomer på forhold som man må regne med trenger utbedring straks eller innen kort tid. Graden skal også brukes ved påvist funksjonssvikt eller sammenbrudd

TG IU

IKKE UNDERSØKT/IKKE TILGJENGELIG FOR UNDERSØKELSE

Det kan være avvik/skader som ikke er avdekket.

Informasjon om utbedringskostnader

Utbedringskostnadene i rapporten er sjablongmessige anslag basert på observerte forhold som feil, skader eller uregelmessigheter, samt foreslåtte tiltak. Disse anslagene er veiledende, angis i fem intervaller, er basert på generelle erfaringstall, og må ikke forveksles med konkrete pristilbud fra håndverkere eller entreprenører. Faktiske kostnader kan variere betydelig, avhengig av individuelle valg, materialpriser og markedsforhold. For å få en nøyaktig vurdering av utbedringskostnadene anbefales ytterligere undersøkelser og innhenting av flere pristilbud fra kvalifiserte fagfolk. Slike anslag gis som minimum for TG3, der dette er mulig.

- Tiltak under kr 20 000
- Tiltak mellom kr 20 000 – 100 000
- Tiltak mellom kr 100 000 – 200 000
- Tiltak mellom kr 200 000 – 500 000
- Tiltak over kr 500 000

Rifleveien 17 , 1710 SARPSBORG
Gnr 2062 - Bnr 695
3105 SARPSBORG

Grydeland Eiendom AS
Gressvikveien 24
1621 GRESSVIK

Beskrivelse av eiendommen

Enebolig på 2.etasjer med innredet U.etasje beliggende i Rifleveien 17. Boligen har en garasje. Generelt oppført i gode og kjente konstruksjoner med den byggemåte som var vanlig ved oppføringspunktet. Dagens krav til isolering og tetthet er strengere enn da bygget ble oppført.
Avvik som er påvist skyldes i hovedsak normal elde og bruksslitasje. Boligen har blitt noen år og det må påregnes vedlikehold og oppgraderinger.

Boligen varmes opp med varmepumpe, varmekabel, panelovn og vedovn.

Tilstandsgrad er hovedsakelig TG 2.

Eiendommen ligger i et fungerende boligmarked og ansees som et godt panteobjekt.

Enebolig - Byggeår: 1991

UTVENDIG Gå til side

Tak er tekket med betongtakstein. Etter byggemåte med sløyfer, lekter og undertak.
Takrenner, beslag og nedløp i plastbelagt stål.
Saltak takkonstruksjon av sperrekonstruksjon.
Isolert bindingsverk fra byggeår. Utvendig kledd med stående trepanel. Overflatebehandlet.
Isolerglass i trerramme. Overflatebehandlet. Kontrollerte vinduer har god åpne- og lukkefunksjon. Det anmerkes at ikke alle vinduer er funksjonstestet.
Ytterdør i tre. Verandadør i tre med isolerglass.
Det er utgang til en terrasse oppsatt i trekonstruksjoner rundt store deler av boligen.
Det er en balkong i 2.etg.

INNVENDIG Gå til side

Gulv er preget av laminat, parkett og fliser.
Vegger er preget av malte plater fliser og malte plater.
Himling er med takplater panel og takplater.
Elemetpipe med vedovn i stue.
Det er tatt hull i vegg.
Det er målt etter fukt i treverk med Protimeter fuktindikator med hammerelektrode med fuktprosent på 18,5%

Treverk skal ha fuktinnhold lavere enn 15 vektprosent. I treverk med fuktighet over 17 vektprosent øker faren for råte og muggsoppvekst dramatisk. Hvis fuktinnholdet ligger over 20 vektprosent, er det risiko for at muggsoppen dannes. Fibermetningsgrad for treverk er 28 vektprosent
Tretrapp med overflatebehandling.
Innvendige fyllingsdører.

VÅTROM Gå til side

Våtrom › Hems › Bad
Malte flater på vegg og panel i tak.
Vinylbelegg på gulv.
Plastsluk. Membranen er vurdert ut fra alder.
Baderomsinnredning består av badekar, servant med underskap, wc
Mekanisk luftbehandling med vifte i vegg.
Det er tatt hull i vegg.

Det er målt etter fukt med Protimeter fuktindikator med hammerelektrode.
Protimeter fuktindikator kan ikke måle fuktprosent under 6,8%.
Målinger her er under dette og fuktmåling har gode lave verdier.

Treverk skal ha fuktinnhold lavere enn 15 vektprosent. I treverk med fuktighet over 17 vektprosent øker faren for råte og muggsoppvekst dramatisk. Hvis fuktinnholdet ligger over 20 vektprosent, er allerede muggsoppen dannet. Fibermetningsgrad for treverk er 28 vektprosent

Våtrom › 1.Etasje › Bad
Keramiske fliser på vegg og malt plate i tak.
Gulv har keramiske fliser. Det er målt ca 10mm høydeforskjell på gulv fra dørterskel til topp slukrist.
Plastsluk med klemring. Membranen er vurdert ut fra alder.
Baderomsinnredning består av dusjkabinett, servant med underskap, wc
Mekanisk luftbehandling med vifte i vegg.
Det er tatt hull i vegg.

Det er målt etter fukt med Protimeter fuktindikator med hammerelektrode.
Protimeter fuktindikator kan ikke måle fuktprosent under 6,8%.
Målinger her er under dette og fuktmåling har gode lave verdier.

Treverk skal ha fuktinnhold lavere enn 15 vektprosent. I treverk med fuktighet over 17 vektprosent øker faren for råte og muggsoppvekst dramatisk. Hvis fuktinnholdet ligger over 20 vektprosent, er allerede muggsoppen dannet. Fibermetningsgrad for treverk er 28 vektprosent

Våtrom › U.Etasje › Bad
Keramiske fliser på vegg og malt plate i tak.
Gulv har keramiske fliser med varmekabel.
Plastsluk. Membranen er vurdert ut fra alder.
Baderomsinnredning består av dusjnisje, servant med underskap, wc og opplegg for vaskemaskin.
Mekanisk luftbehandling med vifte i vegg.
Det er tatt hull i vegg.

Det er målt etter fukt med Protimeter fuktindikator med hammerelektrode.
Protimeter fuktindikator kan ikke måle fuktprosent under 6,8%.
Målinger her er under dette og fuktmåling har gode lave verdier.

Treverk skal ha fuktinnhold lavere enn 15 vektprosent. I treverk med fuktighet over 17 vektprosent øker faren for råte og muggsoppvekst dramatisk. Hvis fuktinnholdet ligger over 20 vektprosent, er allerede muggsoppen dannet. Fibermetningsgrad for treverk er 28 vektprosent

Våtrom › U.Etasje › Bad 2
Keramiske fliser på vegg og malt plate i tak.
Gulv har keramiske fliser.
Plastsluk med klemring. Membranen er vurdert ut fra alder.
Baderomsinnredning består av dusjnisje, servant med underskap, wc og opplegg for vaskemaskin.
Mekanisk luftbehandling med vifte i vegg.
Det er tatt hull i vegg.

Rifleveien 17 , 1710 SARPSBORG
Gnr 2062 - Bnr 695
3105 SARPSBORG

Grydeland Eiendom AS
Gressvikveien 24
1621 GRESSVIK

Beskrivelse av eiendommen

Det er målt etter fukt med Protimeter fuktindikator med hammerelektrode.
Protimeter fuktindikator kan ikke måle fuktprosent under 6,8%. Målinger her er under dette og fuktmåling har gode lave verdier.

Treverk skal ha fuktinnhold lavere enn 15 vektprosent. I treverk med fuktighet over 17 vektprosent øker faren for råte og muggsoppvekst dramatisk. Hvis fuktinnholdet ligger over 20 vektprosent, er allerede muggsoppen dannet. Fibermetningsgrad for treverk er 28 vektprosent

KJØKKEN Gå til side

Kjøkken › 1.Etasje › Kjøkken
Kjøkkeninnredning med glatte fronter og laminert benkeplate med nedfelt oppvaskkum og ettgreps blandebatteri. Belysning over benkeplaten. Integrerte hvitevarer bestående av platetopp, komfyr, oppvaskmaskin og kombinert kjøl/frys. Kjøkkenventilator montert over kokeplass.
Kjøkkenventilator med avtrekk.

Kjøkken › U.Etasje › Kjøkken / Stue
Kjøkkeninnredning med profilerte fronter og laminert benkeplate med nedfelt oppvaskkum og ettgreps blandebatteri. Hvitevarer.
Kjøkkenventilator montert over kokeplass.
Kjøkkenventilator med avtrekk.

Kjøkken › U.Etasje › Kjøkken 2 / Stue 2
Kjøkkeninnredning med profilerte fronter og laminert benkeplate med nedfelt oppvaskkum og ettgreps blandebatteri. Hvitevarer.
Kjøkkenventilator montert over kokeplass.
Kjøkkenventilator med avtrekk.

TEKNISKE INSTALLASJONER Gå til side

Synlige røropplegg bestående av kobber og rustfritt.
Synlige avløpsrør i pvc plast.
Boligen har mekanisk- og naturlig luftbehandling.
Boligen har en 3 stk varmepumper.
63 amp hovedsikring med underkurser. Automatsikringer.

TOMTEFORHOLD Gå til side

Bygningen står på morene masser / fjell. Opplysninger om grunn er antagelser. Det foreligger svært begrensede muligheter for å kontrollere byggegrunnens beskaffenhet, bæreevne og stabilitet gjennom en ordinær visuell befaring. Det kan derfor ikke gis noen garanti for at grunnforholdene er stabile. Eventuelle vurderinger av grunnforhold, stabilitet og risiko for fremtidige setninger krever geotekniske undersøkelser.

Det presiseres at det ikke er foretatt noen geoteknisk undersøkelse. Det er derfor svært begrensede muligheter for kontroll av byggegrunn og stabilitet i masser med tanke på settninger.

Fravær av synlige tegn til pågående setninger på befaringsdagen er ikke ensbetydende med at slike forhold ikke kan forekomme, verken i dag eller på et senere tidspunkt.
Det er ukjent type/alder/løsning på drenering og tettesjikt på grunnmur. Det må gjennomføres ytterligere undersøkelser. Det bør fremvises dokumentasjon om mulig.
Boligen er fundamentert på støpt og isolert betong såle. Grunnmur av leca.

Arealer Gå til side

Forutsetninger og vedlegg Gå til side

Lovlighet Gå til side

Enebolig

• Det foreligger godkjente og byggemeldte tegninger, men det er avvik fra disse.

Det er registrert bygningsmessige arbeider som ikke er dokumentert omsøkt eller godkjent hos kommunen. Slike forhold kan medføre pålegg om søknad i ettertid, eventuelt krav om tilbakeføring til opprinnelig godkjent tilstand. Uavhengig av reaksjonsform fra kommunen, blir dette kjøpers ansvar og risiko.

Trapp mellom 1.etg og U.etg er fjernet. Det er etablert en ny utvendig adkomst til U.etg samt at det er tatt bort dør mellom de 2 stuene. Slik at U.etg nå framstår som 2 stk hybler.
Hems er innredet etter byggeår samt at det er etablert ny trapp til hems. Utvendig terrasse er noe større enn på tegning.

Bod

• Det foreligger ikke tegninger

Garasje

• Det foreligger godkjente og byggemeldte tegninger, som stemmer med dagens bruk

Rifleveien 17 , 1710 SARPSBORG
Gnr 2062 - Bnr 695
3105 SARPSBORG

Grydeland Eiendom AS
Gressvikveien 24
1621 GRESSVIK

Sammendrag av boligens tilstand

Fordeling av tilstandsgrader

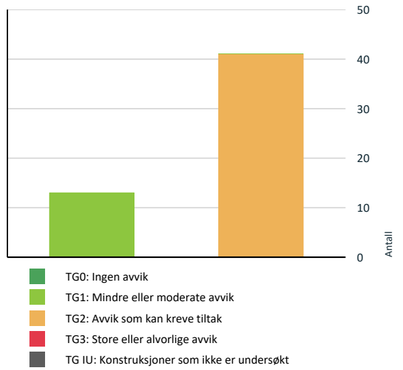

Vil du vite mer om tilstandsgrader? Se side 4.

Spesielt for dette oppdraget/rapporten

Takstingeniøren beskriver de ulike elementene på eiendommen og har vurdert en samlet salgspris for eiendommen.
Verditaksten og beskrivelsen er basert på en visuell besiktigelse, uten inngrep i bygningenes konstruksjoner. Det tas derfor forbehold om eventuelle skjulte feil og mangler som ikke lar seg avdekke ved en vanlig visuell befaring. Møbler, inventar og utstyr er ikke flyttet på av takstmann under befaringen.
Takstingeniøren har på denne bakgrunn ikke ansvar for opplysninger om feil og mangler som først kunne vært avdekket ved en mer inngående undersøkelse av takstobjektet. Selve driften på eiendommen er ikke vurdert.
Det presiseres at bygningene kun er beskrevet ut fra en enkel visuell befaring. Det presiseres at bygningene kun er beskrevet ut fra en enkel visuell befaring. VVS- og elektriske anlegg er ikke vurdert, da dette ligger utenfor takstmannens godkjenning.
Takstmann legger til grunn at alle bygninger og bruken av dem er godkjent av rette myndighet.
Tilstandsanalysen følger Forskrift til avhendingslova (tryggere bolighandel). Det er ikke foretatt vurdering av bygg, bygningsdeler eller rom som ikke fremgår av denne rapporten. Tilleggsbygg, som garasje og lignende, er ikke tilstandsvurdert – disse er kun gitt en enkel beskrivelse i forbindelse med arealmåling, og det er ikke satt tilstandsgrad for dem.
Det er viktig å være klar over at dette er en brukt bolig. Brukte boliger vil normalt ha feil og mangler som en ny bolig ikke har, og disse kommer ikke alltid til syne før boligen har vært bebodd over tid. Boligen har noen år på seg, og det må derfor påregnes løpende vedlikehold og oppgradering av bygningsdeler i tråd med tilstandsgradene som er angitt i rapporten. En eiendom kan objektivt sett være i dårligere stand enn det en kjøper har grunn til å forvente, uten at dette kan legges verken selger eller takstmann til last.
Det foreligger ikke opplysninger om nedgravde tanker på eiendommen, og det foreligger ikke opplysninger om skadedyr på eiendommen.

Oppsummering av avvik

Vil du vite mer? Se på rommet eller bygningsdelen senere i rapporten.

Enebolig

TG 2 AVVIK SOM KAN KREVE TILTAK

Utvendig > Taktekking	Gå til side
Utvendig > Nedløp, beslag og skorsteiner over tak	Gå til side
Utvendig > Takkonstruksjon/Loft	Gå til side
Utvendig > Yttervegger/Veggkonstruksjon	Gå til side
Utvendig > Vinduer og takvinduer/takluker/overlys	Gå til side

Rifleveien 17 , 1710 SARPSBORG
Gnr 2062 - Bnr 695
3105 SARPSBORG

Grydeland Eiendom AS
Gressvikveien 24
1621 GRESSVIK

Norsk takst

Sammendrag av boligens tilstand

- Utvendig > Ytterdører — Gå til side
- Utvendig > Balkonger, verandaer, takterrasser og altaner — Gå til side
- Innvendig > Overflater - gulv — Gå til side
- Innvendig > Overflater - vegger og himlinger — Gå til side
- Innvendig > Etasjeskiller og bærende konstruksjoner — Gå til side
- Innvendig > Rom under terreng (kjeller, underetasje, sokkeletasje) — Gå til side
- Innvendig > Innvendige dører — Gå til side
- Tekniske installasjoner > Innvendige vannledninger — Gå til side
- Tekniske installasjoner > Innvendige avløpsrør — Gå til side
- Tekniske installasjoner > Ventilasjon — Gå til side
- Tekniske installasjoner > Varmesentral (fyrkjeler, varmepumper, fjernvarme, pelletsanlegg, gasskjeler, osv) — Gå til side
- Tekniske installasjoner > Varmtvannsbereder/tank — Gå til side
- Tomteforhold > Fuktsikring og drenering — Gå til side
- Tomteforhold > Grunnmur og fundamenter — Gå til side
- Tomteforhold > Terrengforhold — Gå til side
- Våtrom > Hems > Bad > Dokumentasjon for våtrom — Gå til side
- Våtrom > Hems > Bad > Overflater, vegger og himling — Gå til side
- Våtrom > Hems > Bad > Overflater gulv — Gå til side
- Våtrom > Hems > Bad > Vanntett sjikt, membran og sluk — Gå til side
- Kjøkken > 1.Etasje > Kjøkken > Overflater og innredning — Gå til side
- Kjøkken > 1.Etasje > Kjøkken > Avtrekk — Gå til side
- Våtrom > 1.Etasje > Bad > Dokumentasjon for våtrom — Gå til side
- Våtrom > 1.Etasje > Bad > Overflater gulv — Gå til side
- Våtrom > 1.Etasje > Bad > Vanntett sjikt, membran og sluk — Gå til side
- Kjøkken > U.Etasje > Kjøkken / Stue > Overflater og innredning — Gå til side
- Kjøkken > U.Etasje > Kjøkken / Stue > Avtrekk — Gå til side
- Kjøkken > U.Etasje > Kjøkken 2 / Stue 2 > Overflater og innredning — Gå til side
- Kjøkken > U.Etasje > Kjøkken 2 / Stue 2 > Avtrekk — Gå til side
- Våtrom > U.Etasje > Bad > Dokumentasjon for våtrom — Gå til side
- Våtrom > U.Etasje > Bad > Overflater, vegger og himling — Gå til side
- Våtrom > U.Etasje > Bad > Overflater gulv — Gå til side
- Våtrom > U.Etasje > Bad > Vanntett sjikt, membran og sluk — Gå til side
- Våtrom > U.Etasje > Bad 2 > Dokumentasjon for våtrom — Gå til side
- Våtrom > U.Etasje > Bad 2 > Overflater, vegger og himling — Gå til side
- Våtrom > U.Etasje > Bad 2 > Overflater gulv — Gå til side
- Våtrom > U.Etasje > Bad 2 > Vanntett sjikt, membran og sluk — Gå til side

HELSE, MILJØ OG SIKKERHET

Forhold som åpenbart kan medføre fare for helse, miljø og sikkerhet

Rifleveien 17 , 1710 SARPSBORG
Gnr 2062 - Bnr 695
3105 SARPSBORG

Grydeland Eiendom AS
Gressvikveien 24
1621 GRESSVIK

Norsk takst

Sammendrag av boligens tilstand

- Det mangler snøfangere på hele eller deler av taket. Det var ikke krav på søknadstidspunktet, men på grunn av sikkerhet vurderes punktet opp mot forskriftskrav på befaringstidspunktet. Takvinkel og type taktekking tilsier at det foreligger krav til snøfangere. — Gå til side
- Rekkverket på balkong eller terrasse er for lavt i forhold til dagens krav.
- Bygget er heller ikke utført med radonsperre. Det opplyses at det tidligere har vært Radon måling med høye verdier. Det opplyses at det ble satt inn Radon avsug. Ikke foretatt målinger etter dette.
- Ildfast plate mangler på gulvet under sotluke/feieluke på pipe og øker risikoen for at glør eller sot kan antenne brennbart gulvmateriale. Dette kan medføre brannfare og fare for liv og helse.
- Rekkverkshøyder er under dagens forskriftskrav for rekkverk i innvendige trapper.
- Trappen har dårlig funksjonalitet - den er smal og/eller bratt og vanskelig å gå i.
- Det er behov for at en kvalifisert elektrofaglig person kontrollerer det elektriske anlegget.

Oppdragsnr.: 11411-3209 Befaringsdato: 22.09.2026 Side: 9 av 26

Rifleveien 17 , 1710 SARPSBORG
Gnr 2062 - Bnr 695
3105 SARPSBORG

Grydeland Eiendom AS
Gressvikveien 24
1621 GRESSVIK

Tilstandsrapport

ENEBOLIG



Byggeår
1991

Kommentar
Iflg eiendomsdata.

Anvendelse
Bolig

Standard
Boligen har en normal standard.

Vedlikehold
Bod er normalt vedlikeholdt.

UTVENDIG

TG 2 Taktekking

Punktet må sees i sammenheng med Takkonstruksjon/Loft

Beskrivelse
Tak er tekket med betongtakstein. Etter byggemåte med sløyfer, lekter og undertak.

Vurdering av avvik:
• Vanntett sjikt på tak er eldre enn 18 år.

• Tak (takkonstruksjon, taktekking og skorstein) er kun observert fra bakkenivå og vurderingen er begrenset av dette. Det er ikke sikkerhetsmessig forsvarlig å bevege seg ut på taket eller observere fra stige. Selv om det ikke er avdekket skader under befaringen, betyr ikke dette at det ikke foreligger skader som en besiktigelse på taket kan avdekke. Vær oppmerksom på denne risikoen. En undersøkelse av taket kan utføres av en fagperson under tilstrekkelige sikkerhetsforhold.»

Konsekvens/tiltak
• Når vanntette sjikt på tak begynner å bli gamle, øker risikoen for lekkasjer. Dette kan føre til omfattende og kostbare reparasjoner av underliggende konstruksjoner dersom en ikke foretar tiltak på konstruksjonene før dette oppstår.

• Overvåk tilstanden jevnlig. For å få tilstandsgrad 0 eller 1 må vanntett sjikt på tak skiftes ut, men tidspunktet for når dette er nødvendig er vanskelig å si noe om.

• Et tak med gammel takstein kan over tid utvikle enkelte svakheter som bør følges med på. Takstein kan med årene bli sprukket, porøs eller miste noe av overflatebehandlingen, og dette kan i noen tilfeller gi vann- eller smeltevannsgjennomtrengning gjennom eller mellom steinene, som igjen kan bidra til redusert levetid på undertaket. Eldre takkonstruksjoner har dessuten ofte dårligere lufting enn nyere løsninger, noe som kan gi økt risiko for kondens og fuktrelaterte skader over tid. Det bør derfor påregnes jevnlig ettersyn og vedlikehold av taket. Normal levetid for betongtakstein er vanligvis 40–60 år.

TG 2 Nedløp, beslag og skorsteiner over tak

Beskrivelse
Takrenner, beslag og nedløp i plastbelagt stål.

Vurdering av avvik:
• Mer enn halvparten av forventet brukstid er passert på renner/nedløp/beslag.

• Det mangler snøfangere på hele eller deler av taket. Det var ikke krav på søknadstidspunktet, men på grunn av sikkerhet vurderes punktet opp mot forskriftskrav på befaringstidspunktet. Takvinkel og type taktekking tilsier at det foreligger krav til snøfangere.

Konsekvens/tiltak
• Usikker fremtidig funksjon.

• Manglende snøfangere kan føre til ras av snø og is fra taket, med fare for skade på personer, eiendom og installasjoner.

TG 2 Takkonstruksjon/Loft

Punktet må sees i sammenheng med Taktekking

Beskrivelse
Saltak takkonstruksjon av sperrekonstruksjon.

Vurdering av avvik:
• Loftet er ikke tilgjengelig for inspeksjon og det mangler dokumentasjon på utførelsen.

Konsekvens/tiltak
• En konsekvens av lukket takkonstruksjon er at skjulte feil og skader kan forbli uoppdaget.

TG 2 Yttervegger/Veggkonstruksjon

Beskrivelse
Isolert bindingsverk fra byggeår. Utvendig kledd med stående trepanel. Overflatebehandlet.

Vurdering av avvik:
• Noe oppsprekking av kledning på værutsatte steder.

Konsekvens/tiltak
• En konsekvens av høy alder er at det kan forekomme følgeskader.

TG 2 Vinduer og takvinduer/takluker/overlys

Beskrivelse

Rifleveien 17 , 1710 SARPSBORG
Gnr 2062 - Bnr 695
3105 SARPSBORG

Grydeland Eiendom AS
Gressvikveien 24
1621 GRESSVIK

Tilstandsrapport

Isolerglass i treramme. Overflatebehandlet. Kontrollerte vinduer har god åpne- og lukkefunksjon. Det anmerkes at ikke alle vinduer er funksjonstestet.

Vurdering av avvik:
• Vinduer har usikker fremtidig funksjon: Isolerglassruter eldre enn 35 år. Noe kondensmerker på enkelte vinduer.

• Forsegling mellom vindusruter med isolerglass vil over tid svekkes slik at risiko for punktering øker med alderen. Det ble ikke registrert eller opplyst om punkterte vindusruter, men det gjøres oppmerksom på at dette kan være vanskelig å konstatere og avhenge av lysforhold, m.m. på befaringspunktet.

Konsekvens/tiltak
• Gamle vinduer kan slippe ut litt mer varme enn moderne vinduer, noe som kan gjøre at du må fyre litt mer om vinteren. Dette kan også gi litt trekk, men med gode tetningslister kan det hjelpes.

Noen ganger kan det oppstå kondens på innsiden av vinduene, spesielt på kalde dager. Det er som regel lett å tørke bort, men det kan være et tegn på at vinduene kunne trengt litt ekstra kjærlighet.

TG 2 Ytterdører

Beskrivelse
Ytterdør i tre. Verandadør i tre med isolerglass.

Vurdering av avvik:
• Tildstand settes med tanke på alder. Noe bruksslitasje.

Konsekvens/tiltak
• Dårlig tetting rundt dørene kan føre til trekk og varmetap, noe som øker oppvarmingskostnadene.
Hvis dørene fortsatt er solide, kan enkle oppgraderinger som maling, nye håndtak eller tetningslister forbedre dem. Hvis de derimot har store funksjonelle problemer, kan det være lurt å bytte dem ut.

TG 2 Balkonger, verandaer, takterrasser og altaner

Beskrivelse
Det er utgang til en terrasse oppsatt i trekonstruksjoner rundt store deler av boligen.
Det er en balkong i 2.etg.

Vurdering av avvik:
• Noe tørkesprekker enkelet steder.

• Rekkverket på balkong eller terrasse er for lavt i forhold til dagens krav.

Konsekvens/tiltak
• Rekkverkshøyde må endres for å tilfredsstille dagens krav til sikkerhet.

INNVENDIG

TG 2 Overflater - gulv

Beskrivelse
Gulv er preget av laminat, parkett og fliser.

Vurdering av avvik:
• Noe bruksslitasje med stedvise merker.

Konsekvens/tiltak
• Overflater som er slitte, kan miste sin opprinnelige funksjon, som grep, beskyttelse eller jevnhet.
Slitte overflater kan gi et utdatert eller upleiet inntrykk.

TG 2 Overflater - vegger og himlinger

Beskrivelse
Vegger er preget av malte plater fliser og malte plater.
Himling er med takplater panel og takplater.

Vurdering av avvik:
• Noe bruksslitasje med stedvise merker.

Konsekvens/tiltak
• Overflater som er slitte, kan miste sin opprinnelige funksjon, som grep, beskyttelse eller jevnhet. Slitte overflater kan gi et utdatert eller upleiet inntrykk.

TG 2 Etasjeskiller og bærende konstruksjoner

Vurdering av avvik:
• Det er målt lokal høydeforskjell som er større enn 15 mm.

• Støpt plate på mark og etasje skiller med tre bjelkelag.
Etasje skiller er en lukket konstruksjon, og oppbygningen er derfor ikke kontrollert.
Det er foretatt stikkprøver med laser for å kontrollere skjevheter i etasje skiller eller plate på mark.
Stikkprøver er utført i minst to rom i hver etasje, dersom boligen har det.
Øvrige rom kan også ha skjevheter i konstruksjonen uten at dette er nevnt i rapporten. Det er ikke flyttet på innbo for å foreta målingene.
Målinger er utført etter stikk prøve prinsippet for å gi en indikasjon på eventuelle skjevheter i gulv konstruksjonene i boligen.
På bakgrunn av at bygningen har «satt» seg etter oppføringen, må enkelte mindre skjevheter påregnes.

Konsekvens/tiltak
• Dette kan indikere ujevnheter, deformasjoner eller bevegelser i konstruksjonen, og kan påvirke både funksjon, komfort og overflateutførelse.

Radon

Vurdering av avvik:
• Bygget er heller ikke utført med radonsperre. Det opplyses at det tidligere har vært Radon måling med høye verdier. Det opplyses at det ble satt inn Radon avsug. Ikke foretatt målinger etter dette.

Konsekvens/tiltak
• Det anbefales å gjennomføre radonmåling og eventuelt vurdere nærmere kontroll eller tiltak dersom forhøyede verdier påvises.

Pipe/skorsteiner og ildsteder inne i boligen

Beskrivelse
Elemetpipe med vedovn i stue.

Vurdering av avvik:

Rifleveien 17 , 1710 SARPSBORG
Gnr 2062 - Bnr 695
3105 SARPSBORG

Grydeland Eiendom AS
Gressvikveien 24
1621 GRESSVIK

Tilstandsrapport

• Ildfast plate mangler på gulvet under sotluke/feieluke på pipe og øker risikoen for at glør eller sot kan antenne brennbart gulvmateriale. Dette kan medføre brannfare og fare for liv og helse.

Konsekvens/tiltak
• Det anbefales å montere ildfast plate under luker på pipe.

TG 2 Rom under terreng (kjeller, underetasje, sokkeletasje)

Punktet må sees i sammenheng med 'Drenering'

Beskrivelse
Det er tatt hull i vegg.
Det er målt etter fukt i treverk med Protimeter fuktindikator med hammerelektrode med fuktprosent på 18,5%

Treverk skal ha fuktinnhold lavere enn 15 vektprosent. I treverk med fuktighet over 17 vektprosent øker faren for råte og muggsoppvekst dramatisk. Hvis fuktinnholdet ligger over 20 vektprosent, er det risiko for at muggsoppen dannes. Fibermetningsgrad for treverk er 28 vektprosent

Vurdering av avvik:
• Det er påvist forhøyede fuktverdier i enkelte deler av kjellerveggen. Dette er tydeliggjort i tilstandsrapporten, og er ikke uvanlig i kjellere av denne typen og alder. Det er ikke registrert synlige skader i treverk eller lekkasjer, men forholdet må følges opp videre ved bruk og eventuell oppgradering av arealet.

Konsekvens/tiltak
• Overvåk tildstand og hold underetasjen godt ventilert.

⚠ Innvendige trapper

Beskrivelse
Tretrapp med overflatebehandling.

Vurdering av avvik:
• Rekkverkshøyder er under dagens forskriftskrav for rekkverk i innvendige trapper.
• Trappen har dårlig funksjonalitet - den er smal og/eller bratt og vanskelig å gå i.

Konsekvens/tiltak
• Det anbefales å heve eller utbedre rekkverket slik at det tilfredsstiller gjeldende sikkerhetskrav.
• Trapper med dårlig funksjonalitet kan gi redusert brukervennlighet og økt risiko for fall og ulykker.

TG 2 Innvendige dører

Beskrivelse
Innvendige fyllingsdører.

Vurdering av avvik:
• Noe bruksslitasje med stedvise merker.

Konsekvens/tiltak
• Gamle innerdører kan ha flere konsekvenser, både estetisk, praktisk og funksjonelt:
Gamle dører kan ha dårlig lydisolasjon, noe som gir mer støy mellom rommene.
Dårlig tetting rundt dørene kan føre til trekk og varmetap.
Over tid kan dører vri seg eller sige, slik at de ikke lukkes skikkelig.
Gamle hengsler og låsemekanismer kan være slitte og mindre sikre.

Hvis dørene fortsatt er solide, kan enkle oppgraderinger som maling, nye håndtak eller tetningslister forbedre dem. Hvis de derimot har store funksjonelle problemer, kan det være lurt å bytte dem ut.

VÅTROM

HEMS > BAD

TG 2 Dokumentasjon for våtrom

Vurdering av avvik:
• Det foreligger ikke dokumentert utførelse av vanntett sjikt.

HEMS > BAD

TG 2 Overflater, vegger og himling

Beskrivelse
Malte flater på vegg og panel i tak.

Vurdering av avvik:
• Tildstand med tanke på alder.

Konsekvens/tiltak
• En konsekvens av høy alder er at det kan forekomme følgeskader.

HEMS > BAD

TG 2 Overflater gulv

Beskrivelse
Vinylbelegg på gulv.

Vurdering av avvik:
• Det er påvist avvik i fallforhold til sluk i forhold til krav i forskrift på befaringstidspunktet.

Konsekvens/tiltak
• Et bad med manglende/redusert fall til sluk blir mindre funksjonelt og sikkert for brukeren. Dette kan medføre stående vann på gulvet, vann som ikke ledes effektivt til sluket, økt risiko for at vann renner ut av rommet og redusert sklisikkerhet på gulvet.

HEMS > BAD

TG 2 Vanntett sjikt, membran og sluk

Beskrivelse
Plastsluk. Membranen er vurdert ut fra alder.

Vurdering av avvik:
• Tildstand settes med tanke på alder. Mer enn halvparten av forvented brukstid er passert. Usikker fremtidig funksjon.

Rifleveien 17 , 1710 SARPSBORG
Gnr 2062 - Bnr 695
3105 SARPSBORG

Grydeland Eiendom AS
Gressvikveien 24
1621 GRESSVIK

Tilstandsrapport

HEMS > BAD

TG 1 Sanitærutstyr og innredning

Beskrivelse
Baderomsinnredning består av badekar, servant med underskap, wc

HEMS > BAD

TG 1 Ventilasjon

Beskrivelse
Mekanisk luftbehandling med vifte i vegg.

HEMS > BAD

TG 1 Tilliggende konstruksjoner våtrom

Beskrivelse
Det er tatt hull i vegg.

Det er målt etter fukt med Protimeter fuktindikator med hammerelektrode.
Protimeter fuktindikator kan ikke måle fuktprosent under 6,8%.
Målinger her er under dette og fuktmåling har gode lave verdier.

Treverk skal ha fuktinnhold lavere enn 15 vektprosent. I treverk med fuktighet over 17 vektprosent øker faren for råte og muggsoppvekst dramatisk. Hvis fuktinnholdet ligger over 20 vektprosent, er allerede muggsoppen dannet. Fibermetningsgrad for treverk er 28 vektprosent

1.ETASJE > BAD

TG 2 Dokumentasjon for våtrom

Vurdering av avvik:
• Det foreligger ikke dokumentert utførelse av vanntett sjikt.

Konsekvens/tiltak
• Uten dokumentasjon vet man ikke om membran er korrekt utført eller om sluk, overganger og gjennomføringer er tette. Manglende dokumentasjon gir derfor økt risiko for skjulte fuktskader, selv om det ikke er synlige tegn i dag. Skader kan utvikle seg og bli omfattende før de oppdages.

1.ETASJE > BAD

TG 1 Overflater, vegger og himling

Beskrivelse
Keramiske fliser på vegg og malt plate i tak.

1.ETASJE > BAD

TG 2 Overflater gulv

Beskrivelse
Gulv har keramiske fliser. Det er målt ca 10mm høydeforskjell på gulv fra dørterskel til topp slukrist.

Vurdering av avvik:
• Det er påvist avvik i fallforhold til sluk i forhold til krav i forskrift på befaringstidspunktet.

Konsekvens/tiltak
• Et bad med manglende/redusert fall til sluk blir mindre funksjonelt og sikkert for brukeren. Dette kan medføre stående vann på gulvet, vann som ikke ledes effektivt til sluket, økt risiko for at vann renner ut av rommet og redusert sklisikkerhet på gulvet.

1.ETASJE > BAD

TG 2 Vanntett sjikt, membran og sluk

Beskrivelse
Plastsluk med klemring. Membranen er vurdert ut fra alder.

Vurdering av avvik:
• Det er ikke tilstrekkelig høyde fra topp av slukrist til topp vanntett sjikt mot rørgjennomføring eller ved døråpning (i forhold til krav i forskrift på befaringstidspunktet)

• Sluk er plassert under dusjkabinett og har ikke latt seg besiktige/undersøke ved befaringen. Tilstanden til sluk og membran/tetting rundt dette er dermed ukjent, dusjkabinettet må demonteres / flyttet slik at sluk kan kontrolleres nærmere med tanke på funksjon, fall og tetthet.

Konsekvens/tiltak
• Til tross for avviket i fall/høydeforskjell til sluk, vil gulvet fortsatt kunne lede vann mot sluket, men med redusert effektivitet. Dette kan potensielt øke risikoen for vannansamling i enkelte områder av våtrommet.

1.ETASJE > BAD

TG 1 Sanitærutstyr og innredning

Beskrivelse
Baderomsinnredning består av dusjkabinett, servant med underskap, wc

1.ETASJE > BAD

TG 1 Ventilasjon

Beskrivelse
Mekanisk luftbehandling med vifte i vegg.

1.ETASJE > BAD

TG 1 Tilliggende konstruksjoner våtrom

Beskrivelse
Det er tatt hull i vegg.

Det er målt etter fukt med Protimeter fuktindikator med hammerelektrode.
Protimeter fuktindikator kan ikke måle fuktprosent under 6,8%.
Målinger her er under dette og fuktmåling har gode lave verdier.

Treverk skal ha fuktinnhold lavere enn 15 vektprosent. I treverk med fuktighet over 17 vektprosent øker faren for råte og muggsoppvekst dramatisk. Hvis fuktinnholdet ligger over 20 vektprosent, er allerede muggsoppen dannet. Fibermetningsgrad for treverk er 28 vektprosent

Rifleveien 17 , 1710 SARPSBORG
Gnr 2062 - Bnr 695
3105 SARPSBORG

Grydeland Eiendom AS
Gressvikveien 24
1621 GRESSVIK

Tilstandsrapport

U.ETASJE > BAD

TG 2 Dokumentasjon for våtrom

Vurdering av avvik:
• Det foreligger ikke dokumentert utførelse av vanntett sjikt.

Konsekvens/tiltak
• Uten dokumentasjon vet man ikke om membran er korrekt utført eller om sluk, overganger og gjennomføringer er tette. Manglende dokumentasjon gir derfor økt risiko for skjulte fuktskader, selv om det ikke er synlige tegn i dag. Skader kan utvikle seg og bli omfattende før de oppdages.
• Det foreligger ikke dokumentasjon på oppbygging av baderomsgulv. Hvordan dette og eventuelt membranløsninger er utført er ukjent. Løsningen med membrankant under terskel er ukjent.

U.ETASJE > BAD

TG 2 Overflater, vegger og himling

Beskrivelse
Keramiske fliser på vegg og malt plate i tak.

Vurdering av avvik:
• Tildstand med tanke på alder.

Konsekvens/tiltak
• En konsekvens av høy alder er at det kan forekomme følgeskader. Overvåk tildstand. Usikker fremtidig funksjon.

U.ETASJE > BAD

TG 2 Overflater gulv

Beskrivelse
Gulv har keramiske fliser med varmekabel.

Vurdering av avvik:
• Det er påvist avvik i fallforhold til sluk i forhold til krav i forskrift på befaringstidspunktet.

Konsekvens/tiltak
• Et bad med manglende/redusert fall til sluk blir mindre funksjonelt og sikkert for brukeren. Dette kan medføre stående vann på gulvet, vann som ikke ledes effektivt til sluket, økt risiko for at vann renner ut av rommet og redusert sklisikkerhet på gulvet.
• Det må foretas utbedring av fallforhold.
• Det bemerkes at fall er noe mm under krav. Dette kan medføre at vannsøl utenfor dusjsone ikke renner til sluk. Det er en mulighet for at dette bruker litt tid på og tørke opp. Eventuelt må det tørkes opp. Selv om fall på gulv har avvik fra krav, kan rommet brukes til hygieniske aktiviteter.

U.ETASJE > BAD

TG 2 Vanntett sjikt, membran og sluk

Beskrivelse
Plastsluk. Membranen er vurdert ut fra alder.

Vurdering av avvik:
• Tildstand settes med tanke på alder. Mer enn halvparten av forvented brukstid er passert. Usikker fremtidig funksjon.

U.ETASJE > BAD

TG 1 Sanitærutstyr og innredning

Beskrivelse
Baderomsinnredning består av dusjnisje, servant med underskap, wc og opplegg for vaskemaskin.

U.ETASJE > BAD

TG 1 Ventilasjon

Beskrivelse
Mekanisk luftbehandling med vifte i vegg.

U.ETASJE > BAD

TG 1 Tilliggende konstruksjoner våtrom

Beskrivelse
Det er tatt hull i vegg.

Det er målt etter fukt med Protimeter fuktindikator med hammerelektrode.
Protimeter fuktindikator kan ikke måle fuktprosent under 6,8%.
Målinger her er under dette og fuktmåling har gode lave verdier.

Treverk skal ha fuktinnhold lavere enn 15 vektprosent. I treverk med fuktighet over 17 vektprosent øker faren for råte og muggsoppvekst dramatisk. Hvis fuktinnholdet ligger over 20 vektprosent, er allerede muggsoppen dannet. Fibermetningsgrad for treverk er 28 vektprosent

U.ETASJE > BAD 2

TG 2 Dokumentasjon for våtrom

Vurdering av avvik:
• Det foreligger ikke dokumentert utførelse av vanntett sjikt.

Konsekvens/tiltak
• Uten dokumentasjon vet man ikke om membran er korrekt utført eller om sluk, overganger og gjennomføringer er tette. Manglende dokumentasjon gir derfor økt risiko for skjulte fuktskader, selv om det ikke er synlige tegn i dag. Skader kan utvikle seg og bli omfattende før de oppdages.
• Det foreligger ikke dokumentasjon på oppbygging av baderomsgulv. Hvordan dette og eventuelt membranløsninger er utført er ukjent. Løsningen med membrankant under terskel er ukjent.

U.ETASJE > BAD 2

TG 2 Overflater, vegger og himling

Beskrivelse
Keramiske fliser på vegg og malt plate i tak.

Vurdering av avvik:
• Tildstand med tanke på alder.

Rifleveien 17 , 1710 SARPSBORG
Gnr 2062 - Bnr 695
3105 SARPSBORG

Grydeland Eiendom AS
Gressvikveien 24
1621 GRESSVIK

Tilstandsrapport

Konsekvens/tiltak
• En konsekvens av høy alder er at det kan forekomme følgeskader. Overvåk tildstand. Usikker fremtidig funksjon.

U.ETASJE > BAD 2

TG 2 Overflater gulv

Beskrivelse
Gulv har keramiske fliser.

Vurdering av avvik:
• Det er påvist avvik i fallforhold til sluk i forhold til krav i forskrift på befaringstidspunktet.

Konsekvens/tiltak
• Det anbefales å kontrollere fallforholdene og utbedre disse slik at krav til fall mot sluk oppfylles. Ved større avvik kan det være nødvendig å bygge opp gulvet på nytt i henhold til gjeldende våtromsnorm. Arbeidet bør utføres av kvalifisert fagperson.

U.ETASJE > BAD 2

TG 2 Vanntett sjikt, membran og sluk

Beskrivelse
Plastsluk med klemring. Membranen er vurdert ut fra alder.

Vurdering av avvik:
• Det er ikke tilstrekkelig høyde fra topp av slukrist til topp vanntett sjikt mot rørgjennomføring eller ved døråpning (i forhold til krav i forskrift på befaringstidspunktet)

Konsekvens/tiltak
• Til tross for avviket i fall/høydeforskjell til sluk, vil gulvet fortsatt kunne lede vann mot sluket, men med redusert effektivitet. Dette kan potensielt øke risikoen for vannansamling i enkelte områder av våtrommet.

U.ETASJE > BAD 2

TG 1 Sanitærutstyr og innredning

Beskrivelse
Baderomsinnredning består av dusjnisje, servant med underskap, wc og opplegg for vaskemaskin.

U.ETASJE > BAD 2

TG 1 Ventilasjon

Beskrivelse
Mekanisk luftbehandling med vifte i vegg.

U.ETASJE > BAD 2

TG 1 Tilliggende konstruksjoner våtrom

Beskrivelse
Det er tatt hull i vegg.

Det er målt etter fukt med Protimeter fuktindikator med hammerelektrode.
Protimeter fuktindikator kan ikke måle fuktprosent under 6,8%.
Målinger her er under dette og fuktmåling har gode lave verdier.

Treverk skal ha fuktinnhold lavere enn 15 vektprosent. I treverk med fuktighet over 17 vektprosent øker faren for råte og muggsoppvekst dramatisk. Hvis fuktinnholdet ligger over 20 vektprosent, er allerede muggsoppen dannet. Fibermetningsgrad for treverk er 28 vektprosent

KJØKKEN

1.ETASJE > KJØKKEN

TG 2 Overflater og innredning

Beskrivelse
Kjøkkeninnredning med glatte fronter og granitt benkeplate med nedfelt oppvaskkum og ettgreps blandebatteri. Belysning over benkeplaten. Integrerte hvitevarer bestående av platetopp, komfyr, oppvaskmaskin og kombinert kjøl/frys. Kjøkkenventilator montert over kokeplass.

Vurdering av avvik:
• Tildstand settes med tanke på alder. Noe bruksslitasje med stedvise merker.

Konsekvens/tiltak
• Skuffer, skap, hengsler og beslag kan over tid bli slitt, slik at de ikke lukker eller åpner seg like lett som før. Dette er normalt noe som kan justeres eller byttes ved behov.

Kjøkkenbenker og overflater kan også få mindre skader som sprekker, flisdannelser eller misfarging. Slike sprekker kan samle smuss og matrester dersom de ikke rengjøres jevnlig.

Hvor synlig dette er, avhenger av kjøkkenets alder, kvalitet og vedlikehold. Det anbefales jevnlig rengjøring og ettersyn, samt utbedring ved behov.

1.ETASJE > KJØKKEN

TG 2 Avtrekk

Beskrivelse
Kjøkkenventilator med avtrekk.

Vurdering av avvik:
• Mer enn halvparten av forventet brukstid er overskredet. Normal teknisk levetid for kjøkkenventilator er 10–20 år.

U.ETASJE > KJØKKEN / STUE

TG 2 Overflater og innredning

Beskrivelse
Kjøkkeninnredning med profilerte fronter og laminert benkeplate med nedfelt oppvaskkum og ettgreps blandebatteri. Hvitevarer. Kjøkkenventilator montert over kokeplass.

Vurdering av avvik:

Rifleveien 17 , 1710 SARPSBORG
Gnr 2062 - Bnr 695
3105 SARPSBORG

Grydeland Eiendom AS
Gressvikveien 24
1621 GRESSVIK
Norsk takst

Tilstandsrapport

• Tildstand settes med tanke på alder. Noe bruksslitasje med stedvise merker.

Konsekvens/tiltak
• Skuffer, skap, hengsler og beslag kan over tid bli slitt, slik at de ikke lukker eller åpner seg like lett som før. Dette er normalt noe som kan justeres eller byttes ved behov.

Kjøkkenbenker og overflater kan også få mindre skader som sprekker, flisdannelser eller misfarging. Slike sprekker kan samle smuss og matrester dersom de ikke rengjøres jevnlig.

Hvor synlig dette er, avhenger av kjøkkenets alder, kvalitet og vedlikehold. Det anbefales jevnlig rengjøring og ettersyn, samt utbedring ved behov.

U.ETASJE > KJØKKEN / STUE

TG 2 Avtrekk

Beskrivelse
Kjøkkenventilator med avtrekk.

Vurdering av avvik:
• Mer enn halvparten av forventet brukstid er overskredet. Normal teknisk levetid for kjøkkenventilator er 10–20 år.

Konsekvens/tiltak
• En gammel kjøkkenventilator kan ha flere konsekvenser, både når det gjelder funksjon, helse og sikkerhet:

En gammel ventilator kan ha redusert sugeevne, noe som gjør at matlukt, damp og fettpartikler ikke fjernes effektivt. Dette kan føre til dårlig luftkvalitet i boligen.Eldre ventilatorer kan være mer støyende, noe som kan være forstyrrende og mindre behagelig under matlaging.

En gammel kjøkkenventilator kan påvirke både funksjonaliteten og sikkerheten i kjøkkenet, og det kan være verdt å vurdere oppgradering dersom den ikke lenger fungerer optimalt.

U.ETASJE > KJØKKEN 2 / STUE 2

TG 2 Overflater og innredning

Beskrivelse
Kjøkkeninnredning med profilerte fronter og laminert benkeplate med nedfelt oppvaskkum og ettgreps blandebatteri. Hvitevarer. Kjøkkenventilator montert over kokeplass.

Vurdering av avvik:
• Tildstand settes med tanke på alder. Noe bruksslitasje med stedvise merker.

Konsekvens/tiltak
• Skuffer, skap, hengsler og beslag kan over tid bli slitt, slik at de ikke lukker eller åpner seg like lett som før. Dette er normalt noe som kan justeres eller byttes ved behov.

Kjøkkenbenker og overflater kan også få mindre skader som sprekker, flisdannelser eller misfarging. Slike sprekker kan samle smuss og matrester dersom de ikke rengjøres jevnlig.

Hvor synlig dette er, avhenger av kjøkkenets alder, kvalitet og vedlikehold. Det anbefales jevnlig rengjøring og ettersyn, samt utbedring ved behov.

U.ETASJE > KJØKKEN 2 / STUE 2

TG 2 Avtrekk

Beskrivelse
Kjøkkenventilator med avtrekk.

Vurdering av avvik:
• Mer enn halvparten av forventet brukstid er overskredet. Normal teknisk levetid for kjøkkenventilator er 10–20 år.

Konsekvens/tiltak
• En gammel kjøkkenventilator kan ha flere konsekvenser, både når det gjelder funksjon, helse og sikkerhet:

En gammel ventilator kan ha redusert sugeevne, noe som gjør at matlukt, damp og fettpartikler ikke fjernes effektivt. Dette kan føre til dårlig luftkvalitet i boligen.Eldre ventilatorer kan være mer støyende, noe som kan være forstyrrende og mindre behagelig under matlaging.

En gammel kjøkkenventilator kan påvirke både funksjonaliteten og sikkerheten i kjøkkenet, og det kan være verdt å vurdere oppgradering dersom den ikke lenger fungerer optimalt.

TEKNISKE INSTALLASJONER

TG 2 Innvendige vannledninger

Beskrivelse
Synlige røropplegg bestående av kobber og rustfritt.

Vurdering av avvik:
• Vurdering er basert på alder. Tilstandsgrad 2 gis med bakgrunn i at mer enn halvparten av forventet brukstid for skjulte røranlegg er passert. Det er nå ingen symptomer på funksjonssvekkelse, men vær oppmerksom på at dette er en risikokonstruksjon. Det er ikke opplyst om flere pålegg, funksjonsfeil eller andre mangler ved anlegget. På generell basis anbefales kontroll ved hjelp av fagfolk. TG er i all hovedsak satt ut fra alder og på bakgrunn av at utvendig ledningsnett (stikkledninger) og innvendig ledningsnett (bunnledninger) er svært sammensatt. Noen elementer har begrenset levetid og TG er gitt ut fra generell vurdering. Takstmann er ikke VVS fagmann og kontrollen er meget begrenset. Kontakt kommune eller rørlegger for nærmere info / kontroll av anlegget og inspeksjon med rør kamera.

Konsekvens/tiltak

Rifleveien 17 , 1710 SARPSBORG
Gnr 2062 - Bnr 695
3105 SARPSBORG

Grydeland Eiendom AS
Gressvikveien 24
1621 GRESSVIK
Norsk takst

Tilstandsrapport

• Historikk på anlegget er ukjent. Det foreligger ikke dokumentasjon på anlegget eller utført arbeid. Det må utføres kontroll/gjennomgang fra autorisert rørlegger, samt utbedringer ihht. avvik som avdekkes. Gamle rørledninger kan over tid gi økt risiko for lekkasjer, redusert vannkvalitet og behov for reparasjon eller utskifting.

TG 2 Innvendige avløpsrør

Beskrivelse
Synlige avløpsrør i pvc plast.

Vurdering av avvik:
• Det er ikke opplyst om pålegg, funksjonsfeil eller andre mangler ved anlegget. På generelt grunnlag anbefales det likevel en kontroll utført av fagfolk. Tilstandsgraden er i hovedsak satt ut fra alder, samt at både utvendig ledningsnett (stikkledninger) og innvendig ledningsnett (bunnledninger) normalt er sammensatt av mange ulike elementer. Enkelte av disse elementene kan ha noe begrenset levetid, og tilstandsgraden er derfor gitt ut fra en generell vurdering. Takstmann er ikke VVS-fagperson, og kontrollen av anlegget er av den grunn nødvendigvis begrenset. For en nærmere vurdering anbefales det å kontakte kommunen eller en rørlegger, eventuelt med rørinspeksjon/kamera av ledningsnettet.

Konsekvens/tiltak
• Historikken til anlegget er ukjent, og det foreligger ikke dokumentasjon på anlegget eller utført arbeid. Det må derfor foretas en kontroll/gjennomgang av autorisert rørlegger, med utbedring av eventuelle avvik som avdekkes. Eldre avløpsrør kan over tid ha noe høyere risiko for lekkasjer, tette rør og uønsket lukt, og det kan derfor på sikt bli behov for utskifting eller reparasjon.

TG 2 Ventilasjon

Beskrivelse
Boligen har mekanisk- og naturlig luftbehandling.

Vurdering av avvik:
• Det er påvist mangelfull ventilasjon på ett eller flere rom i boligen.

Konsekvens/tiltak
• Luftbehandlingen kan med fordel forbedres noe, slik at ventilasjonen i rommene i større grad er tilpasset bruksbelastningen. Ved mangelfull ventilasjon over tid kan det i enkelte tilfeller bidra til noe redusert inneklima og økt fuktbelastning.

TG 2 Varmesentral (fyrkjeler, varmepumper, fjernvarme, pelletsanlegg, gasskjeler, osv)

Beskrivelse
Boligen har en 3 stk varmepumper.

Vurdering av avvik:
• Det foreligger ikke service på anlegget siste to år, dokumentert service på anlegget finnes ikke eller er utenfor produsentens anvisning om serviceintervall.

Konsekvens/tiltak
• Det bør utføres service på anlegget.





TG 2 Varmtvannsbereder/tank

Vurdering av avvik:
• Varmtvannstanken er over 20 år og har derfor usikker fremtidig funksjon.

⚠ Elektrisk anlegg

Dette er en forenklet kontroll begrenset til de spørsmål og undersøkelser som forskrift til avhendingslova (tryggere bolighandel) § 2-18 inneholder. Dette kan ikke sammenlignes med en kontroll utført av offentlig myndighet (Det lokale eltilsyn) eller registrert elektrovirksomhet, og en bygningssakkyndig har verken kompetanse eller lov til å foreta en slik kontroll.

Tilstanden er vurdert ut fra den forenklede og begrensede kontrollen som forskriften inneholder. El-anlegget kan ha feil og mangler som en slik forenklet undersøkelse ikke vil avdekke. Vær derfor oppmerksom på denne risikoen, og søk videre veiledning eller få en fullstendig kontroll utført av registrert elektrovirksomhet.

Beskrivelse
63 amp hovedsikring med underkurser. Automatsikringer.

Vurdering av avvik:
• Det er behov for at en kvalifisert elektrofaglig person kontrollerer det elektriske anlegget.

Konsekvens/tiltak
• Behov for kontroll av det elektriske anlegget indikerer usikkerhet rundt tilstand og sikkerhet. Eventuelle feil eller mangler kan medføre økt risiko for brann, elektrisk støt og skade på utstyr. Det elektriske anlegget må kontrolleres av kvalifisert elektrofaglig person. Eventuelle avvik bør utbedres for å sikre en trygg og forskriftsmessig installasjon.

Rifleveien 17 , 1710 SARPSBORG
Gnr 2062 - Bnr 695
3105 SARPSBORG

Grydeland Eiendom AS
Gressvikveien 24
1621 GRESSVIK

Tilstandsrapport

• Tilstanden er vurdert ut fra den forenklede og begrensede kontrollen som forskriften inneholder. El-anlegget kan ha feil og mangler som en slik forenklet
undersøkelse ikke vil avdekke. Vær derfor oppmerksom på denne risikoen, og søk videre veiledning eller få en fullstendig kontroll utført av registrert
elektrovirksomhet.



TOMTEFORHOLD

Byggegrunn

Beskrivelse

Bygningen står på morene masser / fjell. Opplysninger om grunn er antagelser. Det foreligger svært begrensede muligheter for å kontrollere byggegrunnens beskaffenhet, bæreevne og stabilitet gjennom en ordinær visuell befaring. Det kan derfor ikke gis noen garanti for at grunnforholdene er stabile. Eventuelle vurderinger av grunnforhold, stabilitet og risiko for fremtidige setninger krever geotekniske undersøkelser.

Det presiseres at det ikke er foretatt noen geoteknisk undersøkelse. Det er derfor svært begrensede muligheter for kontroll av byggegrunn og stabilitet i masser med tanke på settninger.

Fravær av synlige tegn til pågående setninger på befaringsdagen er ikke ensbetydende med at slike forhold ikke kan forekomme, verken i dag eller på et senere tidspunkt.

TG 2 Fuktsikring og drenering

Punktet må sees i sammenheng 'Rom under terreng'

Beskrivelse

Det er ukjent type/alder/løsning på drenering og tettesjikt på grunnmur. Det må gjennomføres ytterligere undersøkelser. Det bør fremvises dokumentasjon om mulig.

Vurdering av avvik:

• Fuktsikring som er utført i henhold til standarden/anbefalinger frem til 1990-tallet er eldre enn 25 år, og har derfor usikker fremtidig funksjon.

• Relatert til alder vil det her være mulighet for skjult svikt, men av naturlige årsaker er kontroll av drenering og drenerende masser begrenset. Drenssystem er antatt fra byggeår, og grunnet skjult i byggegrunn er materialvalg ikke mulig å konstatere. Eksakte opplysninger kan fremskaffes bare om det graves opp. Det er indikasjoner på fukt i kjellergulv.
Dette skyldes kapillært opptrekk fra grunnmur.
Det er registrert fukt i kjellerytterv egg.

Konsekvens/tiltak

• Overvåk tilstanden jevnlig. For å få tilstandsgrad 0 eller 1 må dreneringen skiftes ut, men tidspunktet for når dette er nødvendig er vanskelig å si noe om.

• Overvåk tilstanden jevnlig. For å få tilstandsgrad 0 eller 1 må dreneringen skiftes ut, men tidspunktet for når dette er nødvendig er vanskelig å si noe om. Bruken av underetg/kjeller vil og være avgjørende.

• Eldre drenering rundt et hus kan med tiden gi problemer, den kan miste noe av effekten sin. Det betyr at vann kanskje ikke ledes like godt bort fra grunnmuren som det burde, spesielt ved mye nedbør eller snøsmelting.

I noen tilfeller kan det føre til at fukt trekker inn i kjellervegger eller gulv, noe som over tid kan gi lukt, litt fuktmerker eller mugg. Dette kan igjen påvirke inneklimaet, særlig i kjelleren. For de fleste hus med eldre drenering er det ikke akutte problemer, men det kan være lurt å være litt oppmerksom – særlig hvis man oppdager fukt, misfarging på vegger eller at kjelleren føles unormalt rå.

Forventet levetid drenering:
Plast/rør med fiberduk (moderne systemer):
ca. 30–60 år
Eldre drenering (uten fiberduk eller med tegl/rør i pukk):
ofte 20–40 år

Leirholdig jord gir raskere slitasje enn sand eller grus.
Flatt terreng eller dårlig fall kan føre til vannansamling.
Dårlig utført drenering har kortere levetid.
Åvervåk drenering og iversett tiltak etter funn.

TG 2 Grunnmur og fundamenter

Beskrivelse

Boligen er fundamentert på støpt og isolert betong såle. Grunnmur av leca.

Vurdering av avvik:

• Eldre gulv mot grunn har ofte begrenset fuktsikring mot grunnen. Registrert noe fukt i kjeller yttervegg.

TG 2 Terrengforhold

Vurdering av avvik:

• Det er ikke tilstrekkelig fall ut fra grunnmuren og dermed muligheter for vannansamlinger ved muren.

Konsekvens/tiltak

• Overvåk tildstand og iversett tiltak iht avdekket avvik.

Rifleveien 17 , 1710 SARPSBORG
Gnr 2062 - Bnr 695
3105 SARPSBORG

Grydeland Eiendom AS
Gressvikveien 24
1621 GRESSVIK

Tilstandsrapport

FORHOLD SOM ÅPENBART KAN MEDFØRE FARE FOR HELSE, MILJØ OG SIKKERHET

Dette punktet inneholder tydelige og lett synlige forhold ved boligen som åpenbart kan påvirke helse, miljø og sikkerhet, og som bygningssakkyndige har oppdaget. Terskelen for hva som anses som åpenbart er høy, og det utføres ikke undersøkelser med sikte på å avdekke slike forhold. Punktet omfatter ikke skjulte eller ikke-synlige forhold, tekniske vurderinger eller forhold som krever spesialundersøkelser. Forhold vurderes etter byggteknisk forskrift på befaringstidpunktet. Røykvarslere og håndholdt brannslukningsutstyr vurderes etter gjeldende forskrift om brannforebygging.

⚠ Helse, miljø og sikkerhet

Vurdering av avvik:

• Det mangler snøfangere på hele eller deler av taket. Det var ikke krav på søknadstidspunktet, men på grunn av sikkerhet vurderes punktet opp mot forskriftskrav på befaringstidspunktet. Takvinkel og type taktekking tilsier at det foreligger krav til snøfangere.

• Rekkverket på balkong eller terrasse er for lavt i forhold til dagens krav.

• Bygget er heller ikke utført med radonsperre. Det opplyses at det tidligere har vært Radon måling med høye verdier. Det opplyses at det ble satt inn Radon avsug. Ikke foretatt målinger etter dette.

• Ildfast plate mangler på gulvet under sotluke/feieluke på pipe og øker risikoen for at glør eller sot kan antenne brennbart gulvmateriale. Dette kan medføre brannfare og fare for liv og helse.

• Rekkverkshøyder er under dagens forskriftskrav for rekkverk i innvendige trapper.

• Trappen har dårlig funksjonalitet - den er smal og/eller bratt og vanskelig å gå i.

• Det er behov for at en kvalifisert elektrofaglig person kontrollerer det elektriske anlegget.

Konsekvens/tiltak

• Manglende snøfangere kan føre til ras av snø og is fra taket, med fare for skade på personer, eiendom og installasjoner.

• Rekkverkshøyde må endres for å tilfredsstille dagens krav til sikkerhet.

• Det anbefales å gjennomføre radonmåling og eventuelt vurdere nærmere kontroll eller tiltak dersom forhøyede verdier påvises.

• Det anbefales å montere ildfast plate under luker på pipe.

• Det anbefales å heve eller utbedre rekkverket slik at det tilfredsstiller gjeldende sikkerhetskrav.

• Trapper med dårlig funksjonalitet kan gi redusert brukervennlighet og økt risiko for fall og ulykker.

• Behov for kontroll av det elektriske anlegget indikerer usikkerhet rundt tilstand og sikkerhet. Eventuelle feil eller mangler kan medføre økt risiko for brann, elektrisk støt og skade på utstyr. Det elektriske anlegget må kontrolleres av kvalifisert elektrofaglig person. Eventuelle avvik bør utbedres for å sikre en trygg og forskriftsmessig installasjon.

• Tilstanden er vurdert ut fra den forenklede og begrensede kontrollen som forskriften inneholder. El-anlegget kan ha feil og mangler som en slik forenklet
undersøkelse ikke vil avdekke. Vær derfor oppmerksom på denne risikoen, og søk videre veiledning eller få en fullstendig kontroll utført av registrert
elektrovirksomhet.

Rifleveien 17 , 1710 SARPSBORG
Gnr 2062 - Bnr 695
3105 SARPSBORG

Grydeland Eiendom AS
Gressvikveien 24
1621 GRESSVIK

Bygninger på eiendommen

Bod



Anvendelse

Byggeår
1997

Kommentar
Iflg eier

Standard
Bod har en normal standard.

Vedlikehold
Bod er normalt vedlikeholdt.

Beskrivelse
Bod oppsatt i trekonstruksjoner.

Bygget er ikke tilstandsvurdert ihht Forskrift til avhendingslova og NS3600. Dette er kun en enkel beskrivelse.

Garasje



Anvendelse

Byggeår
1991

Kommentar
Iflg eiendomsdata.

Standard
Garasje har en normal standard.

Vedlikehold
Garasje er normalt vedlikeholdt.

Beskrivelse
Garasje oppsatt i trekonstruksjoner.

Bygget er ikke tilstandsvurdert ihht Forskrift til avhendingslova og NS3600. Dette er kun en enkel beskrivelse.

Vedlegg

Rifleveien 17 , 1710 SARPSBORG
Gnr 2062 - Bnr 695
3105 SARPSBORG

Grydeland Eiendom AS
Gressvikveien 24
1621 GRESSVIK

Arealer, byggetegninger og brannceller

Standard gjeldende fra 01.01.2024

Arealmålinger og arealoppsett er basert på Norsk standard 3940:2023 Areal- og volum-beregninger av bygninger. Arealet gjelder for tidspunktet da boligen ble målt

Hva er måleverdig areal?

Arealet i rommet må ha minst 1,90 m fri høyde over gulvet og minst bredde på 0,60 m. Et loft med skråtak vil for eksempel bare få registrert målbart areal der høyden er minst 1,90 m og bredden minst 0,60 m.Rommet må ha dør eller luke, og gangbart gulv.

Hva er bruksareal?

BRA = BRA-i + BRA-e + BRA-b

Bruksarealet for bygningen er bruttoarealet minus arealet som opptas av yttervegger.

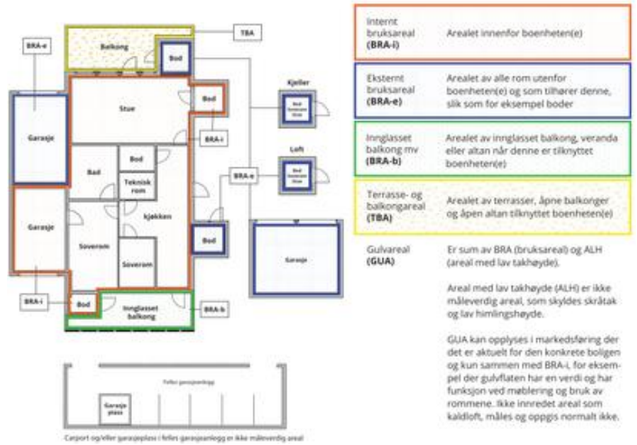

Arealet kan ikke alltid fastsettes nøyaktig

Areal kan være komplisert eller umulig å måle opp nøyaktig fordi det er vanskelig å fastslå tykkelsen på innervegger, skjevheter i og utforming av bygningskonstruksjoner som karnapp, buer og vinkler som ikke er rette, åpne rom over flere etasjer og så videre.

Eiendommens markedsverdi kan ikke baseres på en matematisk beregning basert på antall kvadratmeter opplyst i rapporten. Opplysninger om areal kan altså ikke alene benyttes for å beregne eiendommens verdi.

Den bygningssakkyndige kan avdekke eventuelle bruksendringer og avvik i branncelleinndeling

Den bygningssakkyndige ser på byggetegninger hvis de er tilgjengelige og dette er en del av oppdraget,og vurderer bruken av boligen opp mot tegningene. Hvis den bygningssakkyndig avdekker at en bolig ikke ser ut til å være delt opp i brannceller etter kravene i byggteknisk forskrift på befaringstidspunktet, skal det opplyses om dette.

Reglene om bruksendring og brannceller kan være kompliserte. Søk videre faglige råd om rapporten ikke gir deg svar. Den bygningssakkyndige kan ikke vurdere og svare på alle spørsmål, og kan heller ikke vite om kommunen kan gi unntak for kravene som gjelder. Vil du vite mer?

Om brannceller

En branncelle er hele eller avgrensede deler av en bygning hvor en brann fritt kan utvikle seg uten at den kan spre seg til andre bygninger eller andre deler av bygningen i løpet av en fastsatt tid.

Om bruksendring

Bruksendring er å endre bruken av et rom fra en tillatt bruk til en annen. Dette kan kreve søknad og tillatelse, for eksempel hvis du endrer et rom fra bod til soverom eller arbeidsrom,eller hvis du endrer en bolig til to separate boliger.

Rom for varig opphold har krav til takhøyde, romstørrelse,rømningsvei og lysforhold som må være oppfylt. Du kan søke kommunen om unntak for kravene, men kan ikke regne med å få unntak for krav som går på helse og sikkerhet, for eksempel krav til rømningsvei.

Bruksendring som krever godkjenning, og som ikke er søkt bruksendret, er ulovlig. Kommunen kan etter plan- og bygningsloven kapittel 32 forfølge overtredelser. Kommunen kan pålegge deg å avslutte den ulovlige bruken, eventuelt å rette eller tilbakeføre rommet til godkjent bruk.

Rifleveien 17 , 1710 SARPSBORG
Gnr 2062 - Bnr 695
3105 SARPSBORG

Grydeland Eiendom AS
Gressvikveien 24
1621 GRESSVIK

Norsk takst

Arealer

Enebolig

	Bruksareal BRA m²				
Etasje	**Internt bruksareal (BRA-i)**	**Eksternt bruksareal (BRA-e)**	**Innglasset balkong (BRA-b)**	**SUM**	**Terrasse- og balkongareal (TBA)**
Hems					8
1.Etasje	92			92	58
U.Etasje	81			81	
SUM	**173**				**66**
SUM BRA	**173**				

Romfordeling

Etasje	Internt bruksareal (BRA-i)	Eksternt bruksareal (BRA-e)	Innglasset balkong (BRA-b)
Hems	Bad, loftstue, alkove		
1.Etasje	Entré, stue, kjøkken, soverom, soverom 2, soverom 3, bad		
U.Etasje	Entré, entré 2, kjøkken / stue, kjøkken 2 / stue 2, bad, bad 2, soverom, alkove		

Kommentar

Loft har lav takhøyde og er ikke målbart areal.

Lovlighet

Byggetegninger

Det foreligger godkjente og byggemeldte tegninger, men det er avvik fra disse.

Kommentar: Det er registrert bygningsmessige arbeider som ikke er dokumentert omsøkt eller godkjent hos kommunen. Slike forhold kan medføre pålegg om søknad i ettertid, eventuelt krav om tilbakeføring til opprinnelig godkjent tilstand.
Uavhengig av reaksjonsform fra kommunen, blir dette kjøpers ansvar og risiko.

Trapp mellom 1.etg og U.etg er fjernet. Det er etablert en ny utvendig adkomst til U.etg samt at det er tatt bort dør mellom de 2 stuene. Slik at U.etg nå framstår som 2 stk hybler.
Hems er innredet etter byggeår samt at det er etablert ny trapp til hems. Utvendig terrasse er noe større enn på tegning.

Nyere håndverkstjenester

Er det ifølge eier utført håndverkstjenester på boligen siste 5 år? ☑ Ja ☐ Nei

Kommentar: Arbeid som er utført er en blanding av egeninnsats og fagfolk. Egeninnsats på bolig – altså å utføre arbeid selv istedenfor å bruke håndverkere – kan ha flere konsekvenser, både positive og negative. Disse avhenger av arbeidet som gjøres, kvaliteten på utførelsen og om arbeidet er lovlig og forskriftsmessig.
Hvis arbeidet ikke utføres korrekt, kan det føre til problemer som skader, dårlig funksjonalitet eller redusert levetid for det som er gjort.
Det foreligger ingen garanti på utført arbied.

Åpenbare ulovligheter

Er det avdekket at boligen har åpenbare ulovligheter? ☑ Ja ☐ Nei

Kommentar: Se info ang byggetegninger.

Bod

Rifleveien 17 , 1710 SARPSBORG
Gnr 2062 - Bnr 695
3105 SARPSBORG

Grydeland Eiendom AS
Gressvikveien 24
1621 GRESSVIK

Norsk takst

	Bruksareal BRA m²				
Etasje	**Internt bruksareal (BRA-i)**	**Eksternt bruksareal (BRA-e)**	**Innglasset balkong (BRA-b)**	**SUM**	**Terrasse- og balkongareal (TBA)**
1.Etasje		6		6	
SUM		**6**			
SUM BRA	**6**				

Romfordeling

Etasje	Internt bruksareal (BRA-i)	Eksternt bruksareal (BRA-e)	Innglasset balkong (BRA-b)
1.Etasje		Bod	

Lovlighet

Byggetegninger

Det foreligger ikke tegninger

Nyere håndverkstjenester

Er det ifølge eier utført håndverkstjenester på boligen siste 5 år? ☐ Ja ☑ Nei

Garasje

	Bruksareal BRA m²				
Etasje	**Internt bruksareal (BRA-i)**	**Eksternt bruksareal (BRA-e)**	**Innglasset balkong (BRA-b)**	**SUM**	**Terrasse- og balkongareal (TBA)**
1.Etasje		30		30	
SUM		**30**			
SUM BRA	**30**				

Romfordeling

Etasje	Internt bruksareal (BRA-i)	Eksternt bruksareal (BRA-e)	Innglasset balkong (BRA-b)
1.Etasje		Garasje	

Lovlighet

Byggetegninger

Det foreligger godkjente og byggemeldte tegninger, som stemmer med dagens bruk

Nyere håndverkstjenester

Er det ifølge eier utført håndverkstjenester på boligen siste 5 år? ☐ Ja ☑ Nei

Rifleveien 17 , 1710 SARPSBORG
Gnr 2062 - Bnr 695
3105 SARPSBORG

Grydeland Eiendom AS
Gressvikveien 24
1621 GRESSVIK

Befarings - og eiendomsopplysninger

Befaring

Dato	Til stede	Rolle
22.9.2026	Sigurd Grydeland	Takstingeniør

Matrikkeldata

Kommune	gnr.	bnr.	fnr.	snr.	Areal	Kilde	Eieforhold
3105 SARPSBORG	2062	695		0	626.4 m²	BEREGNET AREAL (Ambita)	Ikke relevant

Adresse
Rifleveien 17

Hjemmelshaver
Trevland Morten

Eiendomsopplysninger

Adkomstvei

Eiendommen har adkomst via offentlig vei eller gate.

Tilknytning vann

Eiendommen er tilknyttet offentlig vannforsyning via private stikkledninger.

Tilknytning avløp

Eiendommen er tilknyttet offentlig avløpsnett via private stikkledninger.

Tinglyste/andre forhold

Alle opplysninger om hva som er gjort av oppgradering/ påbyggning/ modernisering av boligen, hvem som har utført arbeidet, samt alle opplysninger om når dette er gjort, er fra eier.
Alle opplysninger om produktnavn samt merke er fra eier. Det er ikke fremvist produktblad.

Utbredelse av skjeggkre er stadig økende. Med hensyn til den store spredningsevnen skjeggkre har på grunn av omfattende varetransport og reisevirksomhet, anslås det at man kan forvente å finne skjeggkre i en stor andel av den norske bygningsmassen. Skjeggkre sprer seg til dels uavhengig av bygningsmessige svakheter og kan være vanskelige å oppdage. Det innebærer at man må gjøre regning med forekomster av skjeggkre i norske boliger og fritidsboliger. Det ble ikke opplyst eller påvist skjeggkre under befaring.

Kilder og vedlegg

Dokumenter

Beskrivelse	Dato	Kommentar	Status	Sider	Vedlagt
Egenerklæringsskjema	28.09.2026		Gjennomgått		Nei
Kommunalinformasjon	28.09.2026		Gjennomgått		Nei

Vedlegg

Rifleveien 17 , 1710 SARPSBORG
Gnr 2062 - Bnr 695
3105 SARPSBORG

Grydeland Eiendom AS
Gressvikveien 24
1621 GRESSVIK

Revisjoner

Versjon	Ny versjon	Kommentar
1	30.09.2026	
2	30.09.2026	
3	08.10.2026	
4	08.10.2026	

For gyldighet på rapporten se forside

Rifleveien 17 , 1710 SARPSBORG
Gnr 2062 - Bnr 695
3105 SARPSBORG

Grydeland Eiendom AS
Gressvikveien 24
1621 GRESSVIK

Norsk takst

Tilstandsrapportens avgrensninger

Mer om tilstandsrapportens innhold og omfang

Må leses sammen med øvrig informasjon og forklaringer i rapporten.

Grunnlag og formål

Rapporten er utarbeidet etter kravene i forskrift til avhendingslova (tryggere bolighandel). Forskriften fastsetter minimumsinnholdet i rapporten, hvilke rom og bygningsdeler som skal undersøkes, og rammene for hvordan undersøkelsene skal utføres. Formålet er å gi en bygningssakkyndig vurdering (tilstandsanalyse) av teknisk tilstand i boligens rom og bygningsdeler, til bruk for oppdragsgiver og ved salg til forbruker. Rapporten er ikke utarbeidet for andre formål eller for bruk av andre tredjeparter. Rapporten framhever normalt ikke positive sider ved boligen ut over det som fremgår av tilstandsgradene.

Rapporten bygger på opplysninger som er tilgjengelige ved befaringen. Dersom opplysninger som har betydning for vurderingen er tilbakeholdt, mangelfulle eller uriktige, kan dette påvirke rapportens innhold uten at det er den bygningssakkyndiges ansvar.

Rapporten er ikke en fullstendig gjennomgang av hele eiendommen eller en garanti for at det ikke finnes skjulte feil, skader eller mangler. Det er derfor både bygningsdeler i boligen, byggverk på eiendommen og andre forhold ved eiendommen som ikke er tilstandsvurdert, kommentert eller med i rapporten.

Rapporten er en teknisk tilstandsanalyse og omfatter blant annet ikke juridiske vurderinger, spørsmål om boligen er lovlig oppført, lovlig innredet/tatt i bruk eller offentlig godkjent.

Utgangspunktet for undersøkelse - referansenivå

Rapporten beskriver avvik, altså en tilstand som er dårligere enn referansenivået. Avvik vurderes som hovedregel opp mot byggeskikk og regelverk som gjaldt da bygget eller bygningsdelen ble oppført eller, dersom det foreligger, da byggesøknad ble godkjent. Enkelte forhold vurderes likevel opp mot krav som gjelder på befaringstidspunktet, og dette kan være forhold knyttet til personsikkerhet slik som brann og rømningsvei.

Undersøkelsesnivå og befaring

Rapporten er basert på visuell befaring uten fysiske inngrep. Undersøkelsen omfatter kun tilgjengelige flater og bygningsdeler, konstruksjoner åpnes ikke opp, og det utføres ikke målinger utover det som følger av forskrift til avhendingslova (tryggere bolighandel). Innfelt belysning bak konstruksjonen åpnes ikke for kontroll. Funksjonsprøving inngår normalt ikke i undersøkelsen, med mindre dette følger av forskriftens krav.

Flater eller bygningsdeler som er skjult, tildekket, innbygget, møblert, låst, snødekket eller på annen måte utilgjengelige, blir ikke undersøkt.

Undersøkelser utføres bare dersom det er sikkerhetsmessig forsvarlig og praktisk mulig å komme til. Yttertak vurderes ut fra det som er sikkerhetsmessig forsvarlig og tilgjengelig å inspisere, normalt fra loft, bakke eller stige.

Det foretas ikke fullstendig undersøkelse eller målinger, men undersøkelser basert på stikkprøver av de bygningsdeler som undersøkes. Slike kontroller er begrensede og innebærer ikke at tilsvarende forhold er undersøkt overalt.

Bygningssakkyndig foretar vurderinger innenfor rammene av forskrift til avhendingslova (tryggere bolighandel), og har ikke spesialistkompetanse innen andre fagfelt. Vurdering av elektriske og brannteknisk forhold er dessuten forenklet, og det settes ikke tilstandsgrad.

Det kan være nødvendig å innhente informasjon fra og/eller nærmere vurderinger fra spesialister/kvalifiserte fagpersoner eller offentlige myndigheter om bygningsdeler og andre forhold, også der forholdet er omtalt i rapporten. Dette faller utenfor tilstandsrapportens rammer/Forskrift til avhendingslova (tryggere bolighandel), og oppdragsgiver/kjøper/andre med interesse av eiendommen må innhente dette.

Tilstandsgrader er forklart under *Dette trenger du å vite om tilstandsrapporten* lenger foran i rapporten.

For anbefalte tiltak ved TG2 og TG3 må bruker av rapporten selv vurdere om tiltakene er nødvendige og lønnsomme. Oppgitte utbedringskostnader er sjablongmessige anslag, basert på registrerte avvik og angitte tiltak i rapporten. Anslagene er gitt på generelt grunnlag og bygger på erfaringstall i fem intervaller. Kostnadsanslagene kan ikke forveksles med konkrete vurderinger eller tilbud fra entreprenør eller håndverker. Det må eventuelt innhentes tilbud for en nærmere undersøkelse, og konkret og nøyaktig vurdering av utbedringskostnad. Det kan forekomme kostnader knyttet til avvik, feil eller utbedringer som ikke er avdekket i rapporten. Utbedringskostnader vil også kunne variere ut fra personlige preferanser og markedspris på materialer og tjenester.

Tilleggsundersøkelser

Tilstandsanalysen omfatter de undersøkelsene som følger av minimumskravene i forskrift til avhendingslova (tryggere bolighandel). Dersom det er utført undersøkelser utover dette, vil det fremgå av rapporten.

Areal

Areal måles etter reglene i forskrift til avhendingslova (tryggere bolighandel) og de retningslinjer som gjelder for bolig i bransjestandarden *NS 3940 Areal og volumberegninger av bygg*. Oppgitt areal gjelder på tidspunktet for oppmålingen, og avrundes til hele kvadratmeter.

Arealmålingen er en måleteknisk registrering av areal som oppfyller kravene til måleverdighet, og er ikke en vurdering av om arealet er lovlig oppført, lovlig innredet eller godkjent til den aktuelle bruken. Et areal kan derfor være måleverdig og tatt med i rapporten, selv om det mangler nødvendig offentlig godkjenning, ikke oppfyller krav til lovlig bruk eller rommet ikke oppfyller tekniske regler (plan- og bygningsloven, teknisk forskrift). Arealet må ha gangbart gulv, og både minst 0,6 meter bredde og fri høyde på minst 1,9 meter, for å være måleverdig.

Eiendommens markedsverdi kan ikke baseres på en ren matematisk beregning i forhold til antall kvadratmeter opplyst i rapporten. Opplysninger om areal kan altså ikke alene benyttes for beregning av eiendommens verdi.

Dersom rom utenfor boenheten er tatt med i arealberegningen som eksternt bruksareal, bygger dette på tilgjengelige opplysninger ved befaringen, med mindre annet er særskilt dokumentert. Rom som ligger utenfor boenheten, men som eier har påvist og/eller opplyst at tilhører boenheten, er oppmålt og inkludert i BRA-e. Det er ikke fremvist dokumentasjon på at rommet tilhører boenheten, med mindre dette er angitt særskilt. Rom utenfor boenheten kan omdisponeres av borettslaget/sameiet og dette kan påvirke boligens BRA. Vær oppmerksom på at bransjestandarden NS 3940 og eierseksjonsloven har ulik definisjon av fellesareal. Ved arealmåling gjelder bransjestandardens *definisjon "Delen av bygning som brukes av to eller flere bruksenheter eller til bygningens forvaltning, drift eller vedlikehold.»*

Meglerhuset Borg AS

Gjensidige

Egenerklæring

Rifleveien 17, 1710 SARPSBORG **24 Aug 2026**

Informasjon om eiendommen

Adresse	Postadresse	Enhetsnummer
Rifleveien 17	Rifleveien 17	

Opplysninger om selger og salgsobjekt

Er boligen en del av et sameie, aksjeselskap eller borettslag?

☐ Ja ☒ Nei

Driver du med omsetning eller utvikling av eiendom?

☐ Ja ☒ Nei

Når kjøpte du boligen?

Jeg bygde fra sept 1990, ferdig mars 91.

Har du selv bodd i boligen?

☒ Ja ☐ Nei

Når og hvor lenge har eieren bodd i boligen? Hvis det er lengre perioder eieren ikke har bodd i boligen er det fint om du oppgir dette. Her kan du også oppgi annen relevant informasjon om eierskapet.

Siden mars 1991

Informasjon om eksisterende husforsikring

Storebrand Forsikring AS-65

Informasjon om selger

Selger

Trevland, Morten

Forbehold

Selger tar spesifikt forbehold om feil og mangler som er beskrevet i egenerklæringsskjemaet.

Boligkjøper anses å kjenne til forholdene som er omtalt i dette egenerklæringsskjemaet. Disse forholdene kan ikke gjøres gjeldende som feil eller mangler senere.

Boligkjøper oppfordres til å selv undersøke eiendommen grundig.

Våtrom

1 **Har det vært feil på bad, vaskerom eller toalettrom?**

☐ Ja ☒ Nei, ikke som jeg kjenner til

2 **Er det utført arbeid på bad, vaskerom eller toalettrom?**

☒ Ja ☐ Nei, ikke som jeg kjenner til

2.1.1 **Navn på arbeid**
Nytt arbeid

2.1.2 **Årstall**
2018

2.1.3 **Hvordan ble arbeidet utført?**

☒ Faglært ☐ Ufaglært

2.1.4 **Fortell kort hva som ble gjort av faglærte**
Pusset opp i romjul17/nyår18.megaflis monterte vasken.

2.1.5 **Hvilket firma utførte jobben?**
megaflis

2.1.6 **Har du dokumentasjon på arbeidet?**

☐ Ja ☒ Nei

Tak, yttervegg og fasade

3 **Har det lekket vann utenfra og inn, eller er det sett andre tegn til fukt?**

☒ Ja ☐ Nei, ikke som jeg kjenner til

Beskriv feilen og omfanget
Vinden blåste vannet feil vei ved ekstremvind. Lakk litt inn i fjor høst men ellers ikke.

4 **Er det utført arbeid på tak, yttervegg, vindu eller annen fasade?**

☒ Ja ☐ Nei, ikke som jeg kjenner til

4.1.1 **Navn på arbeid**
Nytt arbeid

4.1.2 **Årstall**
2026

4.1.3 **Hvordan ble arbeidet utført?**

☐ Faglært ☒ Ufaglært

4.1.7 **Fortell kort hva som ble gjort av ufaglærte**
Kledning byttet. Ufaglært som har jobbet hos min far snekker.

Kjeller

5 **Har sameiet eller borettslaget hatt problemer med fukt, vann eller oversvømmelse i kjeller eller underetasje?**
Ikke relevant for denne boligen.

6 **Har boligen kjeller, underetasje eller andre rom under bakken?**

☒ Ja ☐ Nei

7 **Er det observert vann eller fukt i kjeller, krypkjeller eller underetasje?**

☐ Ja ☒ Nei, ikke som jeg kjenner til

8 **Er det utført arbeid med drenering?**

☐ Ja ☒ Nei, ikke som jeg kjenner til

Elektrisitet

9 **Har det vært feil på det elektriske anlegget?**

☐ Ja ☒ Nei, ikke som jeg kjenner til

10 **Er det utført arbeid på det elektriske anlegget?**

☒ Ja ☐ Nei, ikke som jeg kjenner til

10.1.1 **Navn på arbeid**
Nytt arbeid

10.1.2 **Årstall**
2025

10.1.3 **Hvordan ble arbeidet utført?**

☒ Faglært ☐ Ufaglært

10.1.4 **Fortell kort hva som ble gjort av faglærte**
Byttet ut sikringer til jordfeil i sikringsskap oppe og nede. Trukket noen nye linjer.

10.1.5 **Hvilket firma utførte jobben?**
elektrikergruppen

10.1.6 **Har du dokumentasjon på arbeidet?**

☒ Ja ☐ Nei

Rør

11 **Har eiendommen privat vannforsyning (ikke tilknyttet det offentlige vannettet), septik, pumpekum, brønn, avløpskvern eller liknende?**

☐ Ja ☒ Nei, ikke som jeg kjenner til

12 **Har det vært feil på utvendige eller innvendige avløpsrør eller vannrør?**

☐ Ja ☒ Nei, ikke som jeg kjenner til

13 **Er det utført arbeid på utvendige eller innvendige avløpsrør eller vannrør?**

☐ Ja ☒ Nei, ikke som jeg kjenner til

Ventilasjon og oppvarming

14 **Er det eller har det vært nedgravd oljetank på eiendommen?**

☐ Ja ☒ Nei, ikke som jeg kjenner til

15 **Har det vært feil på varmeanlegg eller ventilasjonsanlegg?**

☐ Ja ☒ Nei, ikke som jeg kjenner til

16 **Er det utført arbeid på varmeanlegg eller ventilasjonsanlegg?**

☒ Ja ☐ Nei, ikke som jeg kjenner til

16.1.1 **Navn på arbeid**
Nytt arbeid

16.1.2 **Årstall**
2021

16.1.3 **Hvordan ble arbeidet utført?**

☒ Faglært ☐ Ufaglært

16.1.4 **Fortell kort hva som ble gjort av faglærte**
Satt opp ny varmepumpe. Det ble og montert i begge leikughetene nede nov 2025. Gjennom ishavskraft de to siste.

16.1.5 **Hvilket firma utførte jobben?**
Tobben varmepumpeservice

16.1.6 **Har du dokumentasjon på arbeidet?**

☐ Ja ☒ Nei

Skjevheter og sprekker

17 **Er det tegn på setningsskader eller sprekker i for eksempel grunnmur eller fliser?**

☐ Ja ☒ Nei, ikke som jeg kjenner til

18 **Har det vært feil eller gjort endringer på ildsted eller pipe?**

☐ Ja ☒ Nei, ikke som jeg kjenner til

Sopp og skadedyr

19 **Har det vært skadedyr i boligen eller andre bygninger på eiendommen?**

☒ Ja ☐ Nei, ikke som jeg kjenner til

Hva slags skadedyr og hva var omfanget?
Mus. Men forsikringsagenten satt opp 4 meter musebørste. Jeg har fortsatt med 30 meter. Mus forsvant.

20 **Har det vært skadedyr i fellesområdene til sameiet eller borettslaget?**
Ikke relevant for denne boligen.

21 **Har det vært mugg, sopp eller råte i boligen eller andre bygninger på eiendommen?**

☐ Ja ☒ Nei, ikke som jeg kjenner til

22 **Har det vært mugg, sopp eller råte i sameiet eller borettslaget?**
Ikke relevant for denne boligen.

Planer og godkjenninger

23 **Mangler boligen eller andre bygninger brukstillatelse eller ferdigattest for søknadspliktige tiltak?**

☐ Ja ☒ Nei, ikke som jeg kjenner til

24 **Har du bygd på eller gjort om kjeller, loft eller annet til boligrom?**

☐ Ja ☒ Nei

25 **Selges eiendommen med utleiedel som leilighet, hybel eller lignende?**

☒ Ja ☐ Nei

26 **Er utleiedelen godkjent til beboelse av kommunen?**

☒ Ja ☐ Nei ☐ Vet ikke

27 **Er det utført radonmåling?**

☒ Ja ☐ Nei, ikke som jeg kjenner til

Når ble målingen utført og hva ble måleverdiene?
2025 satt inn radonpumpe
Radonor

28 **Er det andre forhold av betydning eller sjenanse for eiendommen eller nærområdet?**

☐ Ja ☒ Nei, ikke som jeg kjenner til

29 **Foreligger det planer eller bestemmelser som kan medføre endringer av felleskostnader eller fellesgjeld?**
Ikke relevant for denne boligen.

30 **Er sameiet eller borettslaget er involvert i konflikter av noe slag?**
Ikke relevant for denne boligen.

Andre opplysninger

31 **Har ufaglærte utført arbeid som normalt bør utføres av faglærte? Du trenger ikke gjenta noe du allerede har nevnt.**

☐ Ja ☒ Nei, ikke som jeg kjenner til

32 Har du andre opplysninger om boligen eller eiendommen utover det du har svart?

☐ Ja ☒ Nei, ikke som jeg kjenner til

Boligselgerforsikring

Boligen selges med boligselgerforsikring

En boligselgerforsikring gir trygghet for selger og kjøper, og kan dekke feil og mangler som enten ikke er opplyst om eller det ikke var kjennskap til da salget ble gjennomført.

Forsikringen er tegnet i Gjensidige Forsikring ASA

Forsikringsnummer 48820518

Egenerklæringsskjema

Name
Morten Trevland

Date
2026-08-24

Identification
Morten Trevland

Signicat
This document contains electronic signatures using EU-compliant PAdES - PDF Advanced Electronic Signatures (Regulation (EU) No 910/2014 (eIDAS))

Sarpsborg kommune

Grunnkart

Eiendom: 2062/695
Adresse: Rifleveien 17
Dato: 25.08.2026
Målestokk: 1:1000

N

UTM-32

Eiendomsgr. nøyaktig <= 10 cm
Eiendomsgr. middels nøyaktig >10<=30 cm
Eiendomsgr. mindre nøyaktig >30<=200 cm
Eiendomsgr. mindre nøyaktig >200<=500 cm
Eiendomsgr. lite nøyaktig >=500 cm
Eiendomsgr. uviss nøyaktighet
Eiendomsgr. omtvistet
Hjelpelinje veikant
Hjelpelinje punktfeste
Hjelpelinje vannkant
Hjelpelinje fiktiv

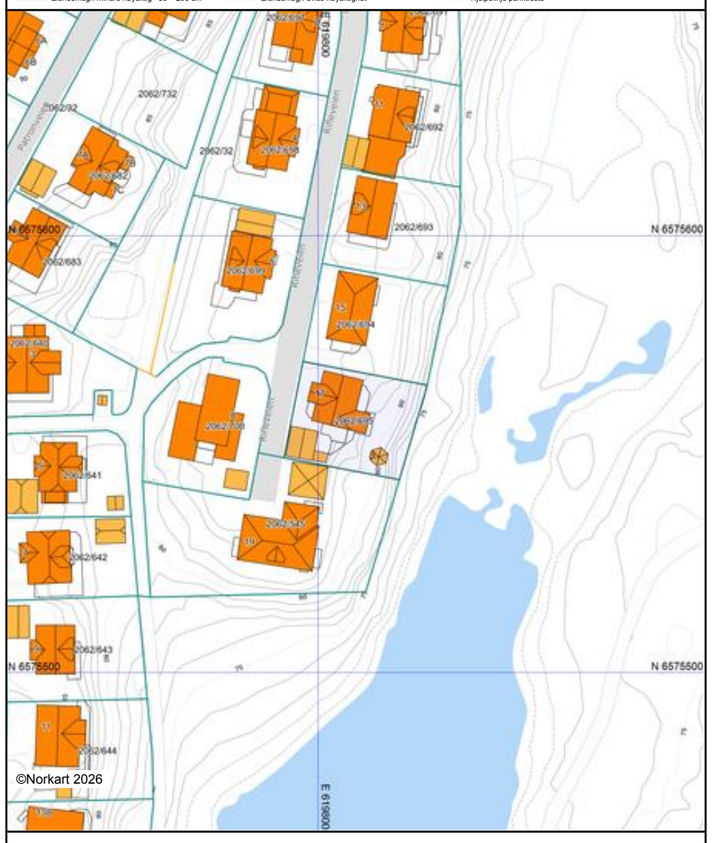

©Norkart 2026

Det tas forbehold om at det kan forekomme feil, mangler eller avvik i kartet. Spesielt gjelder dette usikre eiendomsgrenser. Dette kartet kan ikke brukes som erstatning for situasjonskart i byggesaker.

Utskriftsdato: 25.08.2026

Sarpsborg kommune
Adresse: Postboks 505, 1703 SARPSBORG
Telefon: 69 10 80 00

Kommunale gebyrer 2026

EM §6-7 Oppdragstakerens undersøkelses- og opplysningsplikt Kilde: Sarpsborg kommune

Kommunenr.	3105	**Gårdsnr.**	2062	**Bruksnr.**	695	**Festenr.**		**Seksjonsnr.**	
Adresse	Rifleveien 17, 1710 SARPSBORG								

Kommunale gebyrer fakturert på eiendommen i 2025

Kommunale gebyrer er en kombinasjon av forskudd, abonnement og enkeltgebyrer fakturert etter levert tjeneste. Vi kjenner ikke samlet gebyr for en eiendom for et år før året er omme. Denne rapporten sammenstiller dette for fjoråret, med summer fordelt per fagområde. Tjenestene vil normalt ha en prisøkning hvert år, samt at forbruk på ulike tjenester kan variere fra år til år.

Gebyr	Fakturert beløp i 2025
Avløp	9 674,78 kr
Eiendomsskatt	12 991,00 kr
Feiing	566,25 kr
Renovasjon	4 115,00 kr
Vann	8 645,93 kr
Sum	**35 992,96 kr**

Prognose kommunale gebyrer på eiendommen inneværende år

Vare	Mva	Grunnlag	Enhetspris	Andel	Korreksjon	Årsprognose	Fakt. hittil i år
Fastgebyr renovasjon	25%	1 stk	2680.00	1/1	0 %	2 680,00 kr	2 010,00 kr
Restavfallsbeholder 180- 190 liter	25%	1 stk	1890.00	1/1	0 %	1 890,00 kr	1 417,50 kr
Papirbeholder 180- 190 liter	25%	1 stk	0.00	1/1	0 %	0,00 kr	0,00 kr
Glass-/metall 140 liter	25%	1 stk	0.00	1/1	0 %	0,00 kr	0,00 kr
Forbruk vann i fjor	25%	137.5 m3	26.94	1/1	0 %	3 703,91 kr	3 703,91 kr
Forbruk avløp i fjor	25%	137.5 m3	44.92	1/1	0 %	6 177,19 kr	6 177,19 kr
Eiendomsskatt Bolig	0%	3608800 o/oo	3.60	1/1	0 %	12 992,00 kr	9 743,25 kr

Vare	Mva	Grunnlag	Enhetspris	Andel	Korreksjon	Årsprognose	Fakt. hittil i år
Tilsyn/fyringsgebyr	0%	1 løp	590.00	1/1	0 %	590,00 kr	442,50 kr
Fastgebyr vann	15%	1 stk	1770.00	1/1	0 %	1 770,00 kr	1 327,49 kr
Fastgebyr avløp	15%	1 stk	3060.00	1/1	0 %	3 060,00 kr	2 295,01 kr
Vannmålergebyr (til og med 1")	15%	1 stk	500.00	1/1	0 %	500,00 kr	375,01 kr
Fakturert forbruk vann i fjor	25%	-89 m3	26.94	1/1	0 %	-2 397,44 kr	-2 397,45 kr
Fakturert forbruk avløp i fjor	25%	-89 m3	41.70	1/1	0 %	-3 998,32 kr	-3 998,32 kr
Antatt forbruk vann i år	15%	170 m3	24.32	1/1	0 %	4 134,82 kr	3 842,94 kr
Antatt forbruk avløp i år	15%	170 m3	46.66	1/1	0 %	7 931,43 kr	7 371,56 kr
Forbruk vann i fjor	15%	137.5 m3	24.78	1/1	0 %	3 407,60 kr	3 407,60 kr
Forbruk avløp i fjor	15%	137.5 m3	41.33	1/1	0 %	5 683,01 kr	5 683,01 kr
Fakturert forbruk vann i fjor	15%	-89 m3	24.78	1/1	0 %	-2 205,64 kr	-2 205,65 kr
Fakturert forbruk avløp i fjor	15%	-89 m3	41.33	1/1	0 %	-3 678,46 kr	-3 678,46 kr
					Sum	**42 240,10 kr**	**35 517,09 kr**

Løpende gebyr brukes for å fordele en årlig kostnad på flere innbetalinger.

Mva-feltet gir informasjon om varens merverdiavgiftsats, og beløp er inkludert merverdiavgift. De som har 0% er unntatt merverdiavgift.

Prognosene for inneværende år kan avvike, spesielt ved årsskifte. Dette kan skyldes at enhetspriser ikke er oppdatert for nytt år eller at noen gebyr foreløpig ikke er opprettet for nytt år.

FORBEHOLD VED UTLEVERING AV INFORMASJON I FORBINDELSE MED EIENDOMSFORESPØRSLER:

Det tas forbehold om riktigheten eller fullstendigheten av opplysningene i dette dokumentet. Det kan ikke rettes krav som følge av at disse opplysningene benyttes som grunnlag for beslutninger.

Utskriftsdato: 25.08.2026

Sarpsborg kommune

Adresse: Postboks 505, 1703 SARPSBORG
Telefon: 69 10 80 00

Vann og avløp med informasjon om vannmåler

EM §6-7 Oppdragstakerens undersøkelses- og opplysningsplikt Kilde: Sarpsborg kommune

Kommunenr.	3105	**Gårdsnr.**	2062	**Bruksnr.**	695	**Festenr.**		**Seksjonsnr.**	
Adresse	Rifleveien 17, 1710 SARPSBORG								

Informasjon om vann/avløp registrert på eiendommen

Målernummer	Stand	Dato	Avlesningstype	Forbruk 2025
23267915	1037	24.11.2025	Årsavlesning - Ekstern kilde	275

Offentlig vann	Ja
Offentlig avløp	Ja
Privat septikanlegg	Nei

FORBEHOLD VED UTLEVERING AV INFORMASJON I FORBINDELSE MED EIENDOMSFORESPØRSLER:

Det tas forbehold om riktigheten eller fullstendigheten av opplysningene i dette dokumentet. Det kan ikke rettes krav som følge av at disse opplysningene benyttes som grunnlag for beslutninger.

Utskriftsdato: 25.08.2026

Sarpsborg kommune

Adresse: Postboks 505, 1703 SARPSBORG
Telefon: 69 10 80 00

Brannforebygging: Tiltak, avvik og anmerkninger

EM §6-7 Oppdragstakerens undersøkelses- og opplysningsplikt Kilde: Sarpsborg kommune

Kommunenr.	3105	**Gårdsnr.**	2062	**Bruksnr.**	695	**Festenr.**		**Seksjonsnr.**	

BruksenhetId	509426489	**Bygningstype**	Bolig
Bygningsnummer	6458335	**Bruksenhetsnummer**	H0101
Bygningstatus	Ferdigattest	**Bruksenhetsadresse**	Rifleveien 17, 1710 SARPSBORG

Ingen informasjon funnet for bruksenhetId 509426489.

BruksenhetId	26736644	**Bygningstype**	Bolig
Bygningsnummer	6458335	**Bruksenhetsnummer**	H0101
Bygningstatus	Tatt i bruk	**Bruksenhetsadresse**	Rifleveien 17, 1710 SARPSBORG

Situasjon

Røykvarslere		**Slukkerutstyr**			
Sammenkoblet	**Enkel**	**Slange**	**Pulver**	**Skum**	**Annet**
0	0	0	0	0	0

Ildsteder

Det er ikke registrert ildsteder på bruksenheten.

Siste utførte tiltak

Siste utførte tiltak bruksenhet		**Siste utførte tiltak røykløp**	
Dato	**Type**	**Dato**	**Type**
17.10.2018	Tilsyn	14.11.2013	Feiing

Avvik og anmerkninger

Det er ikke registrert avvik eller anmerkninger på bruksenheten.

Informasjon for bruksenhetId 26736644

BruksenhetId	26738089	**Bygningstype**	Unummerert
Bygningsnummer	6459668	**Bruksenhetsnummer**	0000
Bygningstatus	Tatt i bruk	**Bruksenhetsadresse**	

Ingen informasjon funnet for bruksenhetId 26738089.

BruksenhetId	26736790	**Bygningstype**	Unummerert
Bygningsnummer	6458335	**Bruksenhetsnummer**	0000
Bygningstatus	Tatt i bruk	**Bruksenhetsadresse**	

Ingen informasjon funnet for bruksenhetId 26736790.

FORBEHOLD VED UTLEVERING AV INFORMASJON I FORBINDELSE MED EIENDOMSFORESPØRSLER:

Det tas forbehold om riktigheten eller fullstendigheten av opplysningene i dette dokumentet. Det kan ikke rettes krav som følge av at disse opplysningene benyttes som grunnlag for beslutninger.

Vedlegg

Sarpsborg kommune

Morten Trevland
Rifleveien 17
1710 SARPSBORG

Melding om administrativt vedtak.

Deres ref.:	Vår ref.:	Dato:
	14/07961-8	08.10.2015

Ferdigattest er gitt - Bruksendring og tilbygg - gnr 2062 bnr 695 - Rifleveien 17 - Morten Trevland

Vi viser til søknad om ferdigattest.

Med hjemmel i lov om planlegging og byggesaksbehandling § 21-10 gis ferdigattest for ovennevnte tiltak.

Ferdigattesten gis på grunnlag av søknad om ferdigattest, mottatt 01.10.2015. Ferdigattesten er ikke en bekreftelse på byggets tekniske kvalitet, men en bekreftelse på myndighetenes avslutning av saken.

I følge søknaden er det ikke registrert mangler.

Med hilsen

Dette dokumentet er elektronisk godkjent av

Erik Kylstad
Enhet byggesak, landbruk og kart

Vedlegg:
Skjema for adgang til klage

www.sarpsborg.com
Org.nr: 938 801 363
Postadr: Postboks 237, 1702 Sarpsborg
Fakturaadr: Postboks 505, 1703 Sarpsborg
Sarpsborg rådhus: Glengstgt. 38, 1707 Sarpsborg
tlf: 69 10 80 00 / faks: 69 15 00 13 / e-post: postmottak@sarpsborg.com

Skjema for adgang til klage

(Forvaltningsloven § 27 tredje ledd)

1) Avsender Sarpsborg kommune v/Team byggesak Postboks 237, 1702 Sarpsborg	**2)** Klageinstans Fylkesmannen i Østfold v/Sarpsborg kommune, byggesaksavdelingen Postboks 237, 1702 Sarpsborg

Her gir kommunen opplysninger hvis De ønsker å klage over vedtak De har fått underretning om.

Klagerett
De har rett til å klage over vedtaket.

Hvem kan De klage til?
Klagen sender De til oss, det vil si det organet som er ført opp i rubrikk 1). Hvis vi ikke tar klagen til følge, sender vi den til klageinstansen, jf. rubrikk 2).

Klagefrist
Klagefristen er tre - 3 - uker fra den dag De mottar dette brevet. Det er tilstrekkelig at klagen er postlagt før fristen går ut. Dersom De klager så sent at det kan være uklart for oss om De har klaget i rett tid, bør De oppgi datoen for når De mottok dette brevet. Dersom De klager for sent, kan vi se bort fra klagen. De kan søke om å få forlenget fristen, og da må De oppgi årsaken til at De ønsker det.

Rett til å kreve begrunnelse
Dersom De mener vi ikke har begrunnet vedtaket vårt, kan De kreve en slik begrunnelse før fristen går ut. Ny klagefrist blir da regnet fra den dagen De mottar begrunnelsen.

Innholdet i klagen
De må presisere:
- hvilket vedtak De klager over
- årsaken til at De klager
- den eller de endringer som De ønsker
- eventuelt andre opplysninger som kan ha betydning for vurderingen av klagen

Klagen må undertegnes.

Utsetting av gjennomføringen av vedtaket
Selv om De har klagerett, kan vedtaket vanligvis gjennomføres straks. De kan imidlertid søke om å få utsatt gjennomføringen av vedtaket til klagefristen er ute eller til klagen er avgjort, jf. forvaltningsloven § 42.

Rett til å se saksdokumentene og til å kreve veiledning
Med visse begrensninger har De rett til å se dokumentene i saken. Reglene om dette finnes i forvaltningsloven § 18 og § 19. De må i tilfelle ta kontakt med oss, jf. rubrikk 1). De vil da få nærmere veiledning om adgangen til å klage, om framgangsmåten og om reglene for saksbehandlingen.

Kostnader ved klagesaken
De kan søke om å få dekket utgifter til nødvendig advokathjelp etter reglene om fritt rettsråd. Vanligvis gjelder visse inntekts- og formuesgrenser. Fylkesmannen eller Deres advokat kan gi nærmere opplysninger om dette. Hvis vedtaket er blitt endret til Deres fordel, kan De etter forvaltningsloven ha krav på å få dekket vesentlige kostnader som har vært nødvendige for å få endret vedtaket. Klageinstansen, jf. rubrikk 2), vil orientere Dem om retten til å kreve slik dekning.

Klage til Sivilombudsmannen
Hvis De mener at De har vært utsatt for urett fra den offentlige forvaltnings side, kan De klage til Stortingets ombudsmann for forvaltningen (Sivilombudsmannen). Sivilombudsmannen kan ikke selv endre vedtaket, men kan gi sin vurdering av hvordan den offentlige forvaltning har behandlet saken, og om det er gjort eventuelle feil eller forsømmelser. Dette gjelder likevel ikke i saker som er avgjort av Kongen i statsråd. Dersom De nå får Deres klage avgjort i statsråd fordi Kongen er klageinstans, kan De derfor ikke senere bringe saken inn for Sivilombudsmannen.

3

Utskrift fra Matrikkelen

Levert av ePlassen fra Proconet as, 25.08.2026 08:31

Eiendom 3105-2062/695

Bruksnavn					
Type	Grunneiendom	Etablert dato	09.03.1990	Andel	
Kommunenr	3105	Oppgitt areal	626,7 (Målebrev)	Tinglyst	Ja
Gårdsnr	2062	Beregnet areal	626,4	Anmerket klage	Nei
Bruksnr	695	Har festegrunner	Nei	Kulturminne	Nei
Festenr		Punktfeste	Nei	Grunnforurensning	Nei
Seksjonsnr		Seksjonert	Nei		

Adresser (1)

Adresse	Poststed	Grunnkrets	Valgkrets	Kirkesogn
Riflevеien 17	1710 Sarpsborg	Bakkeli	Kurland	Tune

Forretninger (4)

Dato	Type	Enhet	Rolle	Arealendring
13.03.1990	Kart- og delingsforretning	3105-2062/695	Mottaker	626,7
		3105-2062/32	Avgiver	-626,7
01.01.2020	Omnummerering	3105-2062/695	Mottaker	0
01.01.2024	Omnummerering	3105-2062/695	Mottaker	0
24.02.2025	Annen forretningstype	3105-2062/32	Berørt	0
		3105-2062/695	Berørt	0
		3105-2062/545	Berørt	0

Bygninger (2)

Bygg 1 av 2: Garasjeuthus anneks til bolig

Bygningsnr	6459668			Sefrak	Nei
Gruppe				Kulturminne	Nei
Status	Tatt i bruk			Vannforsyning	Nei
Igangsatt	23.10.1991	Areal, bolig (bruk/brutto)	0/0	Avløp	
Tatt i bruk	28.11.1991	Areal, annet (bruk/brutto)	30/0	Oppvarming	
Boliger	0	Areal, totalt (bruk/brutto)	30/0	Energikilde	
Etasjer	1	Areal, (bebygd/ubebygd)	0/	Har heis	Nei

Bruksenheter

Bolignr	Adresse	Beskrivelse	BRA	Ant rom	Ant bad	Ant WC	Kjøkkenkode
0000			0	0	0	0	

Etasjer

Etasje	Beskrivelse	Boenheter	Areal, bolig (bruk/brutto)	Areal, annet (bruk/brutto)	Areal, totalt (bruk/brutto)
H01	Hovedetasje	0	0/0	30/0	30/0

Bygg 2 av 2: Enebolig

Bygningsnr	6458335			Sefrak	Nei
Gruppe				Kulturminne	Nei
Status	Tatt i bruk			Vannforsyning	Nei
Igangsatt	22.09.1990	Areal, bolig (bruk/brutto)	214/0	Avløp	Tilkn. off. vannverk
Tatt i bruk	15.03.1991	Areal, annet (bruk/brutto)	0/0	Oppvarming	Elektrisk, Annen

Boliger	1	Areal, totalt (bruk/brutto)	214/0	Energikilde	oppvarming Elektrisitet, Biobrensel
Etasjer	3	Areal, (bebygd/ubebygd)	8/	Har heis	Nei

Bruksenheter

Bolignr	Adresse	Beskrivelse	BRA	Ant rom	Ant bad	Ant WC	Kjøkkenkode
H0101		Hovedetasje	214	7	3	3	Kjøkken

Etasjer

Etasje	Beskrivelse	Boenheter	Areal, bolig (bruk/brutto)	Areal, annet (bruk/brutto)	Areal, totalt (bruk/brutto)
H01	Hovedetasje	1	92/0	0/0	92/0
L01	Loft	0	32/0	0/0	32/0
U01	Underetasje	0	90/0	0/0	90/0

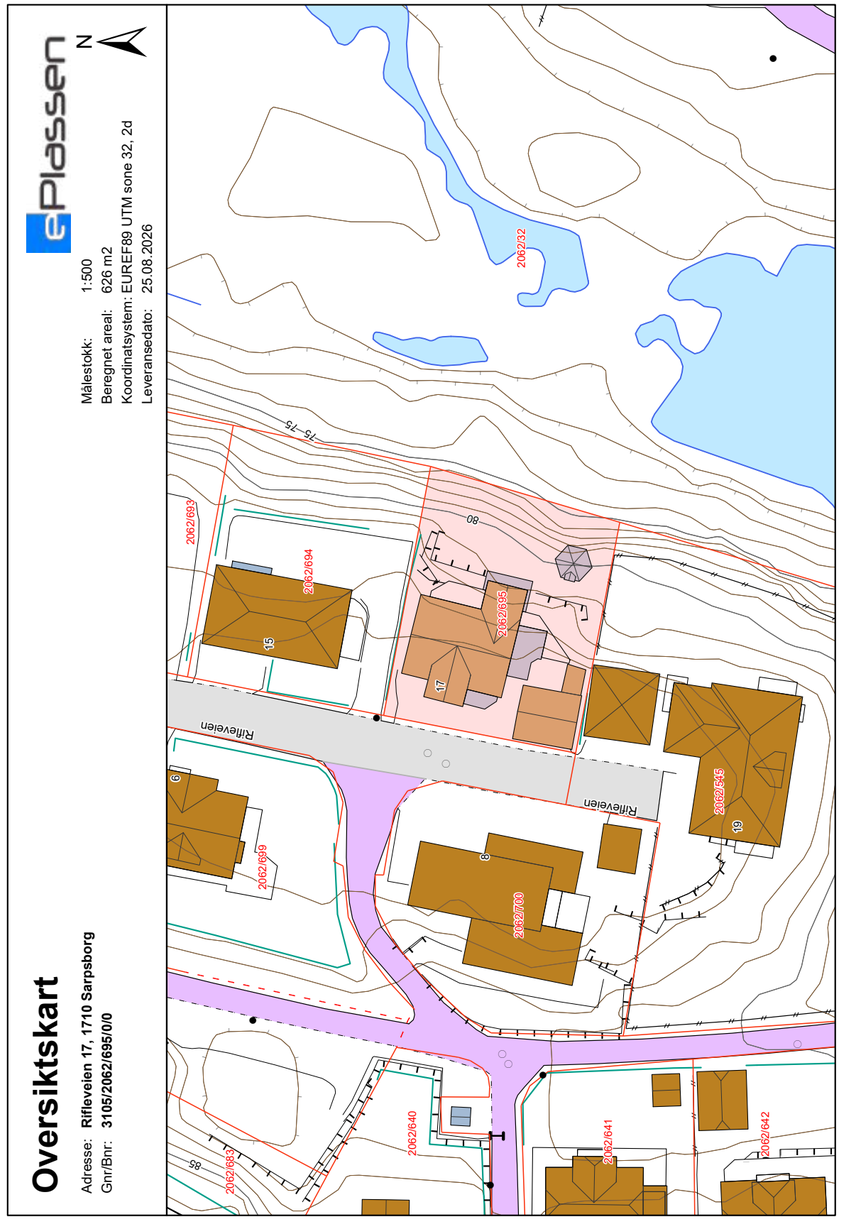

Matrikkelkart

Adresse: **Rifleveien 17, 1710 Sarpsborg**
Gnr/Bnr: **3105/2062/695/0/0**

Målestokk: 1:500
Beregnet areal: 626 m2
Koordinatsystem: EUREF89 UTM sone 32, 2d
Leveransedato: 25.08.2026

N

Eiendomsgrenser i kartet har forskjellig nøyaktighet. I noen tilfeller vil det være påkrevd å klarlegge grensene etter matrikkelloven §17. Kommunen anbefaler tiltakshaver å klarlegge alle eiendommer med usikre grenser.

Sikre grenser i kartet: Heltrukne linjer (nøyaktighet 14 cm eller bedre). Usikre grenser i kartet: Stiplede linjer (nøyaktighet dårligere enn 14 cm).
Usikre grenser bør klarlegges av kommunens Geodatakontor, før tiltak i marginal avstand fra grensa planlegges.

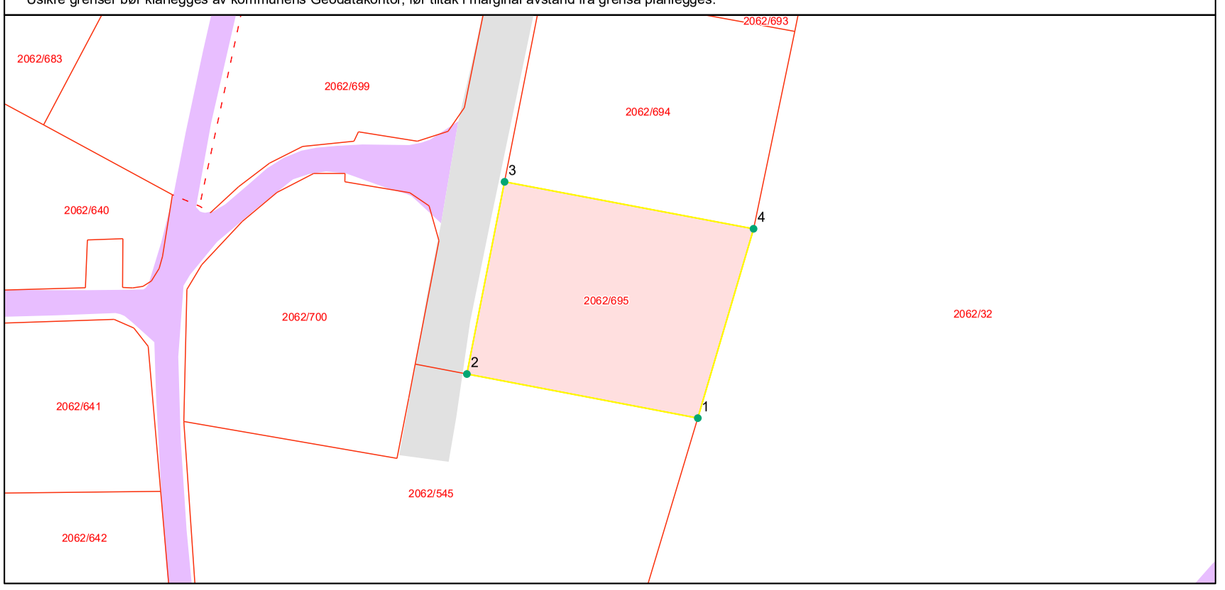

Grensepunktrapport

Beregnet areal: 626 m2
Arealmerknad:
Koordinatsystem: EUREF89 UTM sone 32, 2d

Løpen	Nord	Øst	Grensemerke nedsatt i	Grensepunkttype	Målemetode	Nøyaktighet i cm	Lengde	Radius
1	6575544.18	619818.55	Jord	Offentlig godkjent grensemerke	Terrengmålt	14	26.9	0
2	6575549.22	619792.14	Ikke spesifisert	Ukjent	Terrengmålt	14	22.41	0
3	6575571.2	619796.45	Ikke spesifisert	Ukjent	Terrengmålt	14	28.98	0
4	6575565.83	619824.92	Ikke spesifisert	Ukjent	Terrengmålt	14	22.58	0

Områdeanalyse

Sarpsborg kommune områdeanalyse

Eiendom	3105 2062/695		
Utskriftsdato	25.08.2026	**Antall datasett**	52

VIKTIG: Fravær av treff på et datasett betyr ikke nødvendigvis at området er fritatt for risiko, men at det ikke er gjort observasjoner av det aktuelle temaet i området, eller at området ikke er kartlagt. Treff på et datasett indikerer normalt at ytterligere undersøkelser er nødvendige.

Det tas forbehold om riktigheten eller fullstendigheten av opplysningene i dette dokumentet. Det kan ikke rettes krav som følge av at disse opplysningene benyttes som grunnlag for beslutninger.

4 Berørte datasett

- FLOM AKTSOMHETSOMRÅDER (NVE)
- NATURTYPER PÅ LAND (NiN) (Miljødirektoratet)
- MULIGHET FOR MARIN LEIRE (NGU)
- RADON aktsomhet (NGU)

48 Sjekkede, ikke berørte datasett

- AKTSOMHETSKART FOR KVIKKLEIRESKRED (NVE)
- BYGGEFORBUDSSONER KRAFTLEDNINGER (Statnett)
- FJERNVARMEKONSESJON
- FORURENSET GRUNN (Miljødirektoratet)
- FRILUFTSLIVSOMRÅDER – KARTLAGTE (MD)
- GRUNNVANNSBOREHULL (NGU)
- KOMMUNEDELPLAN HENSETTING FREDRIKSTAD SARPSBORG
- KOMMUNEDELPLAN INTERCITY ROLVSØY - BORG BRYGGERIER - PLANFORSLAG
- KULTURMINNER – freda bygninger (Riksantikvaren)
- KULTURMINNER – lokaliteter, enkeltminner og sikringssoner (Riksantikvaren)
- KVIKKLEIRE (NVE)
- MARINE NATURTYPER – DN håndbok 19 (Miljødirektoratet)
- NATURTYPER PÅ LAND OG I FERSKVANN – DN håndbok 13 (Miljødirektoratet)
- NATURVERNOMRÅDER (Miljødirektoratet)
- STATLIGE PLANRETNINGSLINJER FOR DIFFERENSIERT FORVALTNING AV STRANDSONEN LANGS SJØEN (Kommunal- og distriktsdepartementet)
- STORMFLO OG HAVNIVÅ (Kartverket)
- STØYSONER FOR BANE NORs JERNBANENETT (Bane NOR SF)
- STØYSONER FOR INDUSTRI
- STØYSONER FOR SKYTEBANER
- TEMAKART BYGNINGER VURDERT FOR VERN - SENTRUMSPLANEN
- TEMAKART FLOMVEIER - SENTRUMSPLANEN
- TEMAKART GUL LISTE - SENTRUMPLANEN
- TEMAKART HØYDER OG BYGNINGSTYPOLOGI - SENTRUMPLANEN
- TEMAKART LEKEPLASSDEKNING - SENTRUMSPLANEN
- ARTER AV NASJONAL FORVALTNINGSINTERESSE (MD)
- DYRKBAR JORD (NIBIO)
- FLOMSONER (NVE)
- FORURENSET GRUNN (SK)
- FRILUFTSLIVSOMRÅDER – STATLIG SIKRA (MD)
- GRUS OG PUKK (NGU)
- KOMMUNEDELPLAN INTERCITY – FV. 118. NY SARPSBRU
- KULTURLANDSKAP - VERDIFULLE (MD)
- KULTURMINNER – kulturmiljøer (Riksantikvaren)
- KULTURMINNER – SEFRAK bygninger (Riksantikvaren)
- KVIKKLEIREOMRÅDER
- NATURTYPER - utvalgte (Miljødirektoratet)
- NATURVERNOMRÅDER - foreslåtte (Miljødirektoratet)
- SKREDHENDELSER (NVE)
- STEINSPRANG aktsomhetsområder (NGU)
- STØYKARTLEGGING VEG ETTER T-1442 (Statens vegvesen)
- STØYSONER FOR HAVN
- STØYSONER FOR KOMMUNALE VEIER
- TEMAKART BARNETRÅKK - SENTRUMSPLANEN
- TEMAKART BYKJERNE OG KVARTALSSTRUKTUR - SENTRUMSPLANEN
- TEMAKART GRØNNSTRUKTUR - SENTRUMPLANEN
- TEMAKART HENSYNSSONE STORULYKKERISIKO - SENTRUMSPLANEN
- TEMAKART KULTURMILJØ - SENTRUMPLANEN
- VA-LEDNINGER

FLOM AKTSOMHETSOMRÅDER (NVE)

Kilde	Norges vassdrags- og energidirektorat	**Versjon**	24.08.2026



Om datasettet

Analyseområdet/Eiendommen ligger helt eller delvis innenfor kartlaget 'Flom aktsomhetsområder' fra Norges vassdrags- og energidirektorat (NVE). Kartlaget viser på oversiktsnivå hvilke arealer som kan være utsatt for flomfare.

Tegnforklaring

Flom aktsomhetsområde
Flom aktsomhetsområde

MULIGHET FOR MARIN LEIRE (NGU)

Kilde	Norges geologiske undersøkelse	Versjon	24.08.2026

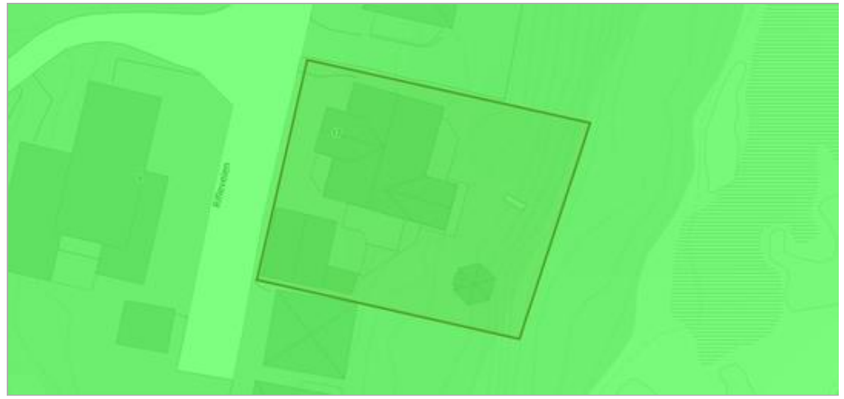

Om datasettet

Analyseområdet/Eiendommen ligger helt eller delvis innenfor kartlaget 'mulighet for marin leire' fra Norges Geologiske Undersøkelse (NGU). Kartlaget viser hvor det potensielt kan finnes marin leire - enten oppe i dagen eller under andre løsmassetyper. 'Mulighet for marin leire' inndeles i svært stor, stor, middels, svært stor men usammenhengende/tynt, liten, stort sett fraværende eller ikke angitt. De ulike klasser er vist i ulike blåtoner/hvit. Blå skravur gis løsmassetyper der lokale/tynne forekomster av marin leire kan forventes. Områdene over 'marin grense' vises med tynn svart skravur, og disse kan det generelt ses bort fra mht. forekomst av marin leire. Kommunen har valgt å legge vekt på NVEs kartlag 'Aktsomhetskart for kvikkleire' siden dette kartlaget gjør en sammenstilling av de områdene med mulighet for marin leire som samtidig er bratte nok til at kvikkleireskred kan utløses. Kommunen vil som hovedregel ikke kreve geoteknisk vurdering iht. plan- og bygningsloven § 28-2 for tiltak omfattet utelukkende av kartlaget 'mulighet for marin leire', men byggherre bør være særlig oppmerksom på at det kan være utfordrende grunnforhold og at lokalstabiliteten bør prosjekteres nøye. Se link: Norges Geologiske Undersøkelse (https://www.ngu.no/)

Tegnforklaring

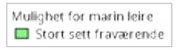

Objekter

Mulig marin leire	Løsmassetype
stortSettFraværende	Bart fjell

NATURTYPER PÅ LAND (NiN) (Miljødirektoratet)

Kilde	Miljødirektoratet	Versjon	24.08.2026



Om datasettet

Analyseområdet/Eiendommen ligger helt eller delvis innenfor kartlaget 'Naturtyper på land (NiN)' fra Miljødirektoratet (MD). Kartlaget viser naturtypelokaliteter kartlagt etter Miljødirektoratets instruks for kartlegging av naturtyper på land. Naturtyper prioritert for kartlegging er rødlistede naturtyper og naturtyper med sentral økosystemfunksjon. Type- og beskrivelsessystemet Natur i Norge er benyttet for å dokumentere det faglige innholdet. Hver lokalitet er gitt en økologisk kvalitet, basert på tilstand og naturmangfold.

Dekningsområde

Navn	Kartlegger	År
Sarpsborg	Biofokus	2024

RADON aktsomhet (NGU)

Kilde	Norges geologiske undersøkelse	Versjon	15.06.2020



Om datasettet

Analyseområdet/Eiendommen ligger helt eller delvis innenfor kartlaget 'RADON aktsomhet' fra Norges Geologiske Undersøkelse (NGU). Kartlaget viser hvilke områder i Norge som trolig er mer radonutsatt enn andre. Kartlaget er basert på geologi og inneluftsmålinger av radon. Inneluftsmålinger er fra DSA sin nasjonale database, og geologi er fra NGU sine berggrunns- og løsmassedatabaser. Der hvor et område er klassifisert som 'høy aktsomhet' er det beregnet at minst 20% av boligene har radonkonsentrasjoner over 200 Bq/m3, med 70% statistisk sikkerhet. Der hvor et område er klassifisert som 'middels til lav aktsomhet' er det beregnet at opp til 20% av boligene har radonkonsentrasjoner over 200 Bq/m3, med 70% statistisk sikkerhet. Der hvor det ikke er nok data, eller hvor det ikke er nok statistisk sikkerhet for å beregne aktsomhet for radon, er områder klassifisert som 'usikker aktsomhet'. Alunskifer er tilknyttet forhøyde radonkonsentrasjoner. Områder hvor det finnes alunskifer er klassifisert som 'særlig høy aktsomhet

Tegnforklaring

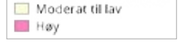

Objekter

Aktsomhetsgrad
Høy

Utskriftsdato: 25.08.2026

Sarpsborg kommune
Adresse: Postboks 505, 1703 SARPSBORG
Telefon: 69 10 80 00

Planopplysninger

EM §6-7 Oppdragstakerens undersøkelses- og opplysningsplikt Kilde: Sarpsborg kommune

Kommunenr.	3105	Gårdsnr.	2062	Bruksnr.	695	Festenr.		Seksjonsnr.	
Adresse	Rifleveien 17, 1710 SARPSBORG								

Opplysningene omfatter gjeldende planer og pågående planarbeid for eiendommen. Nærmere opplysninger om den enkelte plan med dokumenter, mindre endringer, etc finnes på internett, se lenker under. Oppgitte delarealer viser planinformasjon på eiendommen.

Det tas forbehold om riktigheten eller fullstendigheten av opplysningene i dette dokumentet. Det kan ikke rettes krav som følge av at disse opplysningene benyttes som grunnlag for beslutninger.

Plantyper med treff

✔ Kommuneplaner

Plantyper uten treff

- ❗ Kommuneplaner under arbeid
- ❗ Kommunedelplaner under arbeid
- ❗ Reguleringsplaner under bakken
- ❗ Reguleringsplaner under arbeid
- ❗ Reguleringsplaner under arbeid i nærheten
- ❗ Bebyggelsesplaner over bakken
- ❗ Midlertidige forbud
- ❗ Kommunedelplaner
- ❗ Reguleringsplaner
- ❗ Reguleringsplaner over bakken
- ❗ Reguleringsplaner bunn
- ❗ Bebyggelsesplaner
- ❗ Bebyggelsesplaner under bakken

Kommuneplaner

Besøk kommunens hjemmeside for mer informasjon.

Id	201701
Navn	Kommuneplanens arealdel 2024-2036, Sarpsborg
Plantype	Kommuneplanens arealdel
Status	Endelig vedtatt arealplan
Ikrafttredelse	10.10.2024
Bestemmelser	- https://www.arealplaner.no/3105/dokumenter/13940/Bestemmelser%2C%20datert%2018.06.2026.pdf
Delarealer	**Delareal** 21 m^2 **KPHensynsonenavn** H220_Skytebane **KPStøy** Gul sone iht. T-1442
	Delareal 626 m^2 **Arealbruk** Bebyggelse og anlegg,Nåværende
	Delareal 621 m^2 **BestemmelseOmrådenavn** BS_Lav-moderat fortetting **KPBestemmelseHjemmel** byggegrenser, utbyggingsvolum og funksjonskrav

Verdifulle råd til deg som skal kjøpe bolig

For de aller fleste er et boligkjøp den største investeringen vi gjør i løpet av livet. Da er det viktig å være proaktiv (Proaktiv = tenke riktig først, handle riktig etterpå). Vi vil gjerne være Proaktiv på dine vegne, og gi deg noen gode råd på veien.

1. Før boligjakten starter

Før du begynner å kikke, er det enkelte kriterier som må være satt. Hvor vil du bo? Hva er din økonomiske smertegrense? Hvilke krav har du til boligen? Hva er viktig for deg? Kanskje må du ofre sjøutsikten for å få de tre nødvendige soverommene? En budrunde kan fort bli hektisk, for å holde hodet kaldt må du derfor ha prioriteringene dine klare.

2 Forberedelser før visning

Husk å innhente salgsoppgave og tilstands-rapport i forkant. Les grundig gjennom all informasjon - da er det enklere å notere ned eventuelle spørsmål til selve visnings-dagen. Ikke glem eventuelle vedtekter og husordensregler. Er det tillatt å leie ut? Kan vi ta med kjæledyr? Vi anbefaler å få avklart alle spørsmål før du legger inn bud.

3. Gjør deg kjent i nærområdet

Det som er viktig for noen er ikke nødvendigvis viktig for andre. Noen ser etter nærmeste barnehage og trygge skoleveier. Andre ønsker seg gangavstand til dagligvare, buss eller studiesteder. Spør megler på visning eller eventuelt i forkant av visningen dersom det er noe som er spesielt viktig for deg å vite.

4. Få avklart hvor mye du kan låne

Snakk med rådgiver i banken din før visning å få en avklaring på finansiering. Sett en klar grense for hvor høyt du kan by. Ikke legg inn bud uten at du er sikker på at du har finansieringen i orden. Husk å ha i bakhodet at det påløper ulike utgifter i tillegg til å betjene et lån med renter og avdrag. De fleste borettslag og sameier har månedlige fellesutgifter. I tillegg kommer eiendomsskatt, kommunale avgifter, forsikring, strøm, oppvarming, fritid og lignende. En bolig kan også by på uforutsette utgifter og vedlikehold. Det er derfor smart å sette av et beløp i måneden til slikt.

5. Boligselgerforsikring
(eierskifteforsikring) og boligkjøperforsikring

Boligselgerforsikring er selgers forsikring mot krav fra kjøper på grunnlag av skjulte feil og mangler. Når du selger bolig vil våre meglere alltid spørre deg om du vil tegne boligselgerforsikring. Boligkjøperforsikring derimot, dekker hjelp for kjøper til å vurdere og eventuelt fremsette klage etter kjøp av bolig. Forsikring gir kjøper tilgang til juridisk bistand fra tidspunkt for signering av kjøpekontrakt frem til 5 år etter overtakelsen. Dette inkluderer juridisk rådgivning, advokathjelp og håndtering av saken gjennom rettsapparat om nødvendig. Vi i Proaktiv Eiendomsmegling anbefaler, med få unntak, alle våre kjøpere å tegne boligkjøperforsikring.

Söderberg & Partners | Eiendom

Boligkjøperforsikring

Hvis din nye bolig har skjulte feil kan dette koste deg både tid og penger.



Dine fordeler
- Unngå bekymring og stress
- Spar verdifull tid
- Få advokatkostnadene dekket

Med vår boligkjøperforsikring er du i trygge hender hvis du oppdager feil eller mangler ved boligen du har kjøpt. Forsikringen gir deg tilgang på hjelp fra advokater, saksbehandlere og jurister som er spesialiserte på eiendomskjøp. De står klare til å hjelpe deg i fem år etter overtagelse – uten at du trenger å bekymre deg for egne og eventuelle idømte saksomkostninger.

Få hjelpen du trenger!

- **Når:** Du kjøper forsikringen når du kjøper en brukt bolig. Da gjelder avhendingsloven.
- **Hvor:** Hos eiendomsmegler senest ved kontraktsmøte.
- **Hvordan:** Krysses av i kjøpekontrakten. Forsikringsbevis og vilkår sendes per e-post.

Forsikringen er meglet frem av Söderberg & Partners og er plassert hos Gar-Bo Försäkring AB..
*Det tas forbehold om pris- og vilkårsendringer.

Hva koster forsikringen?

Forsikringspremien trekkes i oppgjøret.

Borettslagseiendom:	kr 9 300
Seksjonert eiendom/ aksjebolig:	kr 13 300
Enebolig/fritid/tomt:	kr 18 900

soderbergpartners.no/eiendom

Tilbehør og løsøre

I henhold til Avhendingsloven § 3-4 skal eiendommen, når annet ikke er avtalt, overdras med innredninger og utstyr som etter lov, forskrift eller annet offentlig vedtak skal følge med. Det samme gjelder varig innredning og utstyr som enten er fastmontert eller er særskilt tilpasset bygningen, jf. Avhendingsloven § 3-5. Loven inneholder ingen detaljert oversikt over hva som omfattes av «innredning og utstyr», og over hva som skal regnes som «fastmontert eller særskilt tilpasset».

Partene kan fritt avtale hva som skal følge med eiendommen ved salg. Bransjens liste over løsøre og tilbehør som skal følge med eiendommen, er en del av avtalen mellom kjøper og selger dersom ikke annet er opplyst i salgsoppgaven, kjøper har tatt forbehold i bud eller avtale på annen måte er inngått. Der intet annet er avtalt, vil løsøre og tilbehør medfølge slik dette fremkommer av avhl. § 3-4 og § 3-5 og denne oversikt.

Produkter og installasjoner som medfølger overdras uten noen form for garantier, utover eventuell gjenværende leverandørgaranti.

Dersom det er noe i nedenstående liste som ikke finnes på eiendommen, vil det heller ikke medfølge.

1. HVITEVARER medfølger der dette er spesielt angitt i salgsoppgaven.
2. HELDEKKENDE TEPPER følger med uansett festemåte.
3. VARMEKILDER, slik som ovner, kaminer, peiser, varmepumper og panelovner, følger med uansett festemåte. Frittstående biopeiser/varmeovner og terrassevarmere medfølger ikke. Det følger ikke med varmekilder i rom som ikke har vegg- eller fastmonterte varmekilder på visning.
4. TV, RADIO OG MUSIKKANLEGG. TV-antenner og fellesanlegg for TV, herunder parabolantenne, og tuneren/dekoder/tv-boks medfølger der dette eies av selger. Veggmontert TV/flatskjerm med tilhørende festeordning samt musikkanlegg følger ikke med (se også punkt 12).
5. BADEROMSINNREDNING/UTSTYR. Badekar, dusjkabinett, dusjvegger, alle fastmonterte speil og hyller, fastmonterte glass- og håndkleholdere, herunder håndklevarmere samt baderomsinnredning, medfølger.
6. GARDEROBESKAP medfølger, selv om disse er løse. Fastmonterte garderobehyller og knagger medfølger. Innredning i garderobeskap, for eksempel løse eller fastmonterte trådkurver, hyller, stenger og lignende, medfølger.
7. KJØKKENINNREDNING medfølger, herunder også åpne, fastmonterte hyller og løs eller fastmontert kjøkkenøy.
8. MARKISER, PERSIENNER og annen type innvendig og utvendig solskjerming, gardinoppheng, lamellgardiner og liftgardiner medfølger.
9. AVTREKKSVIFTER av alle slag, samt fastmonterte aircondition/ventilasjonsanlegg, medfølger.
10. SENTRALSTØVSUGER medfølger med komplett anlegg, herunder slange, munnstykke mm.
11. LYSKILDER. Kupler, lysstoffarmatur, fastmonterte «spotlights», oppheng og skinner med spotlights samt utelys og hagebelysning medfølger. Vegglamper, krokhengte lamper, lysekroner, prismelamper og lignende som er koblet til sukkerbit eller stikkontakt følger likevel ikke med.
12. INSTALLERTE SMARTHUSLØSNINGER med sentral som styrer lys, varme, lyd o.l., samt tilhørende trådløse enheter som brytere, sensorer, kameraer, integrerte høyttalere el. medfølger. Enkle lysstyringssystem f.eks. med en sentral som kun styrer lyspærer eller smartpærer montert i sokkel medfølger likevel ikke.
13. UTVENDIGE SØPPELKASSER og eventuelt holder/hus til disse medfølger.
14. POSTKASSE medfølger.
15. UTENDØRS INNRETNINGER slik som flaggstang, fastmontert tørkestativ, samt andre faste utearrangementer som f.eks. badestamp, boblekar/jacuzzi og liknende utendørs kar, lekestue, lekestativ, utepeis, fastmontert trommel til vannslange, medfølger. Guidekabel/avgrensingskabel til robotgressklipper medfølger, men robotgressklipper og ladestasjon for denne medfølger ikke.
16. FASTMONTERT VEGGLADER/LADESTASJON TIL EL-BIL medfølger uavhengig av hvor laderen er montert.
17. SOLCELLEANLEGG med tilhørende teknisk infrastruktur medfølger.
18. GASSBEHOLDER til gasskomfyr og gasspeis medfølger.
19. BRANNSTIGE, BRANNTAU, feiestige og lignende medfølger der dette er påbudt. Løse stiger medfølger ikke.
20. BRANNSLUKNINGSAPPARAT, BRANNSLANGE og RØYKVARSLER medfølger der dette er påbudt. Det er eier og brukers plikt til å se til at utstyret forefinnes på enhver eiendom. Hvis annet ikke er uttrykkelig avtalt, skal dette derfor alltid følge med ved salg av eiendom.
21. SAMTLIGE NØKLER til eiendommen som selger er i besittelse av skal overleveres kjøper på overtakelsen, herunder nøkler til eventuelle boder, uthus, garasjeportåpner e.l. Låses boder, uthus e.l. med hengelås, skal lås og nøkler til disse medfølge.
22. GARASJEHYLLER, bodhyller, lagringshyller og oppheng til bildekk medfølger såfremt de er fastmontert.
23. Planter, busker og trær som er plantet på tomten, eller fastmonterte kasser og lignende er en del av eiendommen og medfølger i handelen.

Oversikten er utarbeidet av Norges Eiendomsmeglerforbund, Eiendom Norge og Advokatforeningens Eiendomsmeglingsgruppe, og er gjeldende fra 1. januar 2020.

Bud og budgivning

Fra 1. januar 2014 må alle bud og budforhøyelser som inngis til megler være skriftlig. Budgiver må legitimere seg overfor megler ved inngivelse av første bud, og bud skal være signert.

Å gi bud på eiendom som er for salg gjennom Proaktiv Eiendomsmegling gjøres via vår budgivningsplattform (bud-knapp) på eiendommens nettannonse på proaktiv.no eller finn.no.

Velges denne løsningen, oppfylles kravet til skriftlighet, signatur og legitimasjon av budgiver enten ved å benytte BankID (anbefales) eller ved å legge inn bilde av legitimasjon og signatur manuelt i løsningen.

Du mottar en SMS-kvittering (skriftlig mottaksbekreftelse) når ditt bud er registrert. Budgiver som ikke mottar bekreftelse etter å ha lagt inn bud, må snarest kontakte megler per telefon eller på annen måte.

Interessenter som ikke har anledning til å inngi bud via nettbasert budgivnings-plattform, kan sende bud:

- Ved å innlevere utfylt og signert budskjema med kopi av legitimasjon til meglers kontor.
- På sms med vedlagt bilde av legitimasjon og bilde av signatur.
- På e-post med vedlagt bilde av legitimasjon og bilde av signatur.

Det advares mot å sende kopi av bankkort elektronisk.

Senere budforhøyelser kan inngis via den samme budgivningsplattformen (bud-knapp) som du finner på nettannonsen, SMS ved å svare på tidligere mottatt sms-kvittering eller e-post til megleren for oppdraget. Kravet til signatur og legitimasjon gjelder kun det første budet.

Bud, som ikke er skriftlig eller som mangler enten budgivers signatur eller kopi av legitimasjon, samt bud som har kortere akseptfrist enn til kl. 12.00 dagen etter siste annonserte visning, vil, som hovedregel, ikke kunne formidles videre av megler.

Dersom akseptfrist ikke er angitt gjelder budet til kl. 15:00 første virkedag etter innlevering/siste annonserte visning.

Et bud er bindende for budgiver når budet er kommet til selgers kunnskap. Selger står fritt til å akseptere eller forkaste ethvert bud, og er derfor ikke forpliktet til å akseptere det høyeste budet på eiendommen.

Megler skal, i den grad det er nødvendig og mulig, informere de involverte i budrunden skriftlig om status i budgivningen. Megler er forpliktet til å legge til rette for en forsvarlig avvikling av budrunden. For at budene skal kunne bli behandlet og videreformidlet skriftlig til alle involverte parter, herunder til selger for vurdering, må ethvert bud ha en tilstrekkelig lang akseptfrist. Selger må skriftlig akseptere budet før megler kan formidle budaksept til budgiver. Formidling av selgers aksept til budgiver må gjøres innen akseptfristens utløp.

Bud bør ha akseptfrist på minimum 30 minutter fra budet inngis.

Selger og kjøper har krav på å få utlevert kopi av budjournalen straks etter at handel er kommet i stand. Alle som har inngitt bud på eiendommen kan på forespørsel få en kopi av anonymisert budjournal etter at budrunden er avsluttet.

For øvrig vises til det «Forbrukerinformasjon om budgivning», som også er en del av salgsoppgaven

Budskjema

FOR EIENDOMMEN:
Rifleveien 17, 1710 SARPSBORG. Gnr. 2062, bnr. 695, i Sarpsborg kommune, oppdragsnr.: 1700260228
Megler: Kai Roger Hagen, mobil: 90647394, e-post: kai.roger.hagen@proaktiv.no

UNDERTEGNEDE GIR HERVED FØLGENDE BUD PÅ OVENNEVNTE EIENDOM :

Kjøpesum kr: _____

Beløp med bokstaver kr: _____
+ omkostninger og evt. andel fellesgjeld iht. opplysninger i salgsoppgave.

Nærværende bud er bindende for undertegnede frem til og med den: _____ kl.: _____
Dersom annet ikke er angitt gjelder budet til kl. 15:00 første virkedag etter siste annonserte visning. I forbrukerforhold vil bud med kortere akseptfrist enn til kl. 12:00 første virkedag etter siste annonserte visning ikke bli videreformidlet til selger.

Eventuelle forbehold: _____

Undertegnede er kjent med at selger står fritt til å godta eller forkaste ethvert bud. Budgiver er kjent med forbrukerinformasjon om budgivning, som er en del av salgsoppgaven, og de forpliktelser budgiver påtar seg. Budgiver bekrefter å ha lest komplett salgsoppgave med alle vedlegg. Budet er bindende for budgiver når det er kommet til selgers kunnskap. Handelen er juridisk bindende for begge parter når selger har akseptert muntlig eller skriftlig, innenfor fristen. Undertegnede er kjent med at bud og budlogg vil bli fremlagt for kjøper ref. regler for budgivning. Ved flere budgivere gis gjensidig fullmakt til, hver for seg, å forhøye bud, motta aksept og/eller forestå alt i.f.m. budgivningen. Dersom bud sendes megler etter kontortid, må budgiver selv sørge for å gi megler beskjed per telefon i tillegg.

Ønsket overtagelsesdato: _____

Budet baseres på opplysninger og salgsvilkår som fremkommer av salgsoppgave datert: _____

KJØPET VIL BLI FINANSIERT SLIK:

Låneinstitusjon: _____ Referanse og tlf.nr.: _____ kr _____

Egenkapital: _____ kr _____

Totalt: _____ kr _____

BUDGIVERE:

Navn: _____	Navn: _____
Fødselsdato: _____	Fødselsdato: _____
Adr.: _____	Adr.: _____
Postnr.: _____ Sted: _____	Postnr.: _____ Sted: _____
Tlf.arb.: _____ Tlf.privat: _____	Tlf.arb.: _____ Tlf.privat: _____
E-post: _____ Arb.: _____	E-post: _____ Arb.: _____
Dato: _____ Sign.: _____	Dato: _____ Sign.: _____

LEGITIMASJON

LEGITIMASJON

Forbrukerinformasjon om budgivning



Sist oppdatert med virkning fra 1. juli 2025, i forbindelse med ikrafttredelse av endringer i eiendomsmeglingsloven.

Informasjonen er utarbeidet av Forbrukerrådet, Advokatforeningen ved Lovutvalget for eiendomsmegling, Eiendom Norge og Norges Eiendomsmeglerforbund, på grunnlag av bl.a. eiendomsmeglingsloven § 6-8.

Nedenfor gis en oversikt over de retningslinjer som anbefales ved budgivning på eiendommen. Avslutningsvis gis også en kort oversikt over de viktigste rettsreglene tilknyttet budgivning.

Før det legges inn bud på eiendommen oppfordres budgiver til å sette seg inn i all relevant informasjon om eiendommen, herunder salgsoppgave og tilstandsrapport.

GJENNOMFØRING AV BUDGIVNING:

1. Alle bud skal inngis skriftlig til megler, som formidler disse videre til selger. Med skriftlige bud menes også elektroniske meldinger som e-post og SMS når informasjonen i disse er tilgjengelig også for ettertiden. Kravet til skriftlighet gjelder også budforhøyelser, og motbud (bud fra selger), aksept eller avslag fra selger. Før formidling av bud til selger skal megler innhente gyldig legitimasjon og signatur fra budgiver. Kravet til legitimasjon og signatur er oppfylt for budgivere som benytter e-signatur som f.eks. BankID eller MinID.

2. Et bud bør inneholde eiendommens adresse (eventuelt gnr/bnr), kjøpesum, budgivers kontaktinformasjon, finansieringsplan, akseptfrist, overtakelsesdato og eventuelle forbehold som for eksempel usikker finansiering, salg av nåværende bolig ol. Normalt vil ikke et bud med forbehold bli akseptert før forbeholdet er avklart. Konferer gjerne med megler før bud inngis.

3. Megler skal legge til rette for en forsvarlig avvikling av budrunden. I forbrukerforhold (dvs. der selger er forbruker) skal megleren ikke formidle bud med kortere akseptfrist enn kl. 12.00 første virkedag etter siste annonserte visning. Etter denne fristen bør budgivere ikke sette en kortere akseptfrist enn at megler har mulighet til, så langt det er nødvendig, å orientere selger, budgivere og øvrige interessenter om bud og forbehold. Dersom bud inngis med en frist som åpenbart er for kort til at megleren kan avvikle budrunden på en forsvarlig måte som sikrer selger og interessenter et tilstrekkelig grunnlag for sine handlingsvalg, vil megler fraråde budgiver å stille slik frist.

4. Megler skal ikke formidle bud med forbehold om at budet eller forbehold i budet skal holdes skjult (hemmelig) for andre budgivere og interessenter.

5. Megleren vil uoppfordret gi sin vurdering av det enkelte bud overfor selger, når budet er gitt innenfor fristene i punkt 3.

6. Megleren skal, så langt det er nødvendig og mulig, holde budgiverne skriftlig orientert om mottatte bud, herunder budets størrelse, forbehold og akseptfrist. Megler skal så snart som mulig bekrefte skriftlig overfor budgivere at budene deres er mottatt. For øvrig vil megler, på forespørsel fra andre, opplyse om aktuelle bud på eiendommen, herunder relevante forbehold.

7. Kopi av budjournal skal gis til kjøper og selger uten ugrunnet opphold etter at handel er kommet i stand. Dersom det er viktig for budgiver å bevare sin anonymitet, bør budet formidles gjennom fullmektig.

8. Etter at handel har kommet i stand, eller dersom en budrunde avsluttes uten at handel er kommet i stand, kan en budgiver kreve kopi av budjournalen i anonymisert form.

VIKTIGE AVTALERETTSLIGE FORHOLD:

1. Det eksisterer ingen angrerett ved salg/kjøp av fast eiendom.

2. Når et bud er inngitt til megler og innholdet i budet er formidlet til selger (slik at selger har fått kunnskap om budet), kan budet ikke kalles tilbake. Budet er da bindende for budgiver frem til akseptfristens utløp, med mindre budet før denne tid avslås av selger eller budgiver får melding om at eiendommen er solgt til en annen. Man bør derfor ikke gi bud på flere eiendommer samtidig dersom man ikke ønsker å kjøpe flere enn en eiendom.

3. Selger står fritt til å forkaste eller akseptere ethvert bud, og er for eksempel ikke forpliktet til å akseptere høyeste bud.

4. Når en aksept av et bud har kommet frem til budgiver innen akseptfristens utløp er det inngått en bindende avtale.

5. Husk at et eventuelt bud fra selger til kjøper (såkalte «motbud»), avtalerettslig er et bindende tilbud som medfører at det foreligger en avtale om salg av eiendommen dersom budet i rett tid aksepteres av kjøper.

FORBRUKERRÅDET · Norges Eiendomsmeglerforbund · EIENDOM NORGE · Advokatforeningen



proaktiv.no



Kai Roger Hagen
Eiendomsmegler MNEF
906 47 394
kai.roger.hagen@proaktiv.no

PROAKTIV

Proaktiv Sarpsborg
Postboks 517, 1703 Sarpsborg, 69 12 60 60, borg@proaktiv.no