

PROAKTIV

Lekker og
moderne
enebolig

VIDHAUGEN 15



Våre kontorer

TRØNDELAG

• Trondheim

Bassengbakken 4,
7069 Trondheim
Tlf.: 73 99 22 55
trondheim.sentrum@proaktiv.no

• Heimdalen

Søbstadveien 1, 7088 Heimdalen
Tlf.: 72 59 92 40
heimdal@proaktiv.no

• Moholt

Brøsetveien 168,
7069 Trondheim
Tlf.: 73 20 26 50
moholt@proaktiv.no

MØRE OG ROMSDAL

• Ålesund

Løvenvoldgata 7, 6002 Ålesund
Tlf.: 91 73 83 52
jon@proaktiv.no

VESTLAND

• Småstrandgt.

Småstrandgaten 6, 5014 Bergen
Tlf.: 55 36 40 40
proaktiv.bergen@proaktiv.no

• Sandviken

Chr. Michelsensgt. 5A, 5012 Bergen
Tlf.: 55 30 32 00
sandviken@proaktiv.no

• Arna & Åsane

Myrdalsvegen 22, 5130 Nyborg
Tlf.: 47 50 69 11
arna.aasane@proaktiv.no

• Voss

Vangsgata 16, 5700 Voss
Tlf.: 56 52 19 50
voss@proaktiv.no

ROGALAND

• Haugesund

Haraldsgata 139, 5527 Haugesund
Tlf.: 90 84 36 56
haugesund@proaktiv.no

• Stavanger

Løkkeveien 52, 4008 Stavanger
Tlf.: 51 52 75 75
stavanger@proaktiv.no

• Sandnes

Langgata 3, 4306 Sandnes
Tlf.: 51 66 88 00
sandnes@proaktiv.no

• Sola

Solakrossen 13, 4050 Sola
Tlf.: 98 08 94 03
sola@proaktiv.no

• Jæren

Torgvegen 2, 4350 Kleppe
Tlf.: 51 48 22 00
jaeren@proaktiv.no

AGDER

• Kristiansand

Fjellgata 4, 4612 Kristiansand
Tlf.: 45 90 91 00
kristiansand@proaktiv.no

OSLO

• Briskeby

Løvenskioldsgt. 23, 0260 Oslo
Tlf.: 22 44 24 00
briskeby@proaktiv.no

AKERSHUS

• Lørenskog

Rådmann Paulsens gate 28
1461 Lørenskog
Tlf.: 67 90 40 10
lorenskog@proaktiv.no

• Lillestrøm

Storgata 5A, 2001 Lillestrøm
Tlf.: 63 80 59 90
lillestrom@proaktiv.no

BUSKERUD

• Drammen, Lier & Holmestrand

Albums gate 15, 3016 Drammen
Tlf.: 97 74 42 47
drammen.lier@proaktiv.no

ØSTFOLD

• Sarpsborg

Torggata 8, 1707 Sarpsborg
Tlf.: 69 12 60 60
borg@proaktiv.no



VIDHAUGEN

På Vidhaugen bor man i et rolig og barnevennlig boligområde. Her ligger både skoler, barnehager og dagligvare bare en kort kjøretur fra boligen.

NØKKEL- INFORMASJON



Adresse: Vidhaugen 15, 7550
HOMMELVIK

Gnr./Bnr.: Gnr. 46, bnr. 554, i Malvik
kommune

Prisantydning: 7.300.000,-

Omkostninger: 201.490,-

Totalpris: 7.501.490,-

Boligtype: Enebolig

Eierform: Selveier

Rom/soverom: 5/3

BRA: 203 m²

BRA-i: 195 m²

BRA-e: 8 m²

TBA: 87 m²

Garasje/Parkering: Eiendommen har
egen garasje, samt biloppstillingsplass på
eiendommen.
Grendelaget har et fellesareal med 10
gjesteparkeringsplasser, lekeplass og
internvei.

Tomt: 386 m²

Energimerke: Energiklasse: Rød C.

Byggeår: 2015

Kommunale avgifter: 30.000,-

INNHOLD

2	5	7	8
Nøkkelinformasjon	Leder/megler	Kontorets side	Nærområdet
12	14	26	46
Informasjon om boligen	Boligen i bilder	Skilleside	Plantegninger
48	52	96	
Kjerneinformasjon	Vedlegg	Budskjema	

LES HVA MINE KUNDER SIER OM MEG

«Fra A til Å har jeg bare positivt å si om megler.»

«Fra A til Å har jeg bare positivt å si om megler. For det første en meget hyggelig megler, imøtekommende og blid. Gikk nøye gjennom salgsprosessen i første møte, og holdt meg hele veien oppdatert om hva som skjedde. Var veldig aktiv i forhold til interessenter, og ikke minst var han en veldig god støttespiller under budgivning til slutt. Jeg kan gi den beste anbefaling!».

Huseier: Kjersti Strand

«Vi har ved tre anledninger opplevd en meget ryddig, jordnær og åpen salgsprosess ved bruk av Proaktiv og har hver gang sittet igjen med mer enn vi håpet på. Både megler, interiørdesigner og fotograf har i tillegg levert på høyeste nivå hver gang og vi er sikre på at dette har hatt alt å si for de gode resultatene vi har sett. Vårt siste salg overgikk våre forventninger i stor grad. Kan ikke få anbefalt Proaktiv sterkt nok»

Huseier: Frode Fossvold-Jørum

“Trygt og profesjonelt gjennom hele prosessen. Gode råd som gir trygghet for at vi oppnår den salgssummen vi ønsker.”

Navn: Solhaug & Reiten AS,

«Ved å bruke Kristoffer i vår salgsprosess følte vi oss veldig godt ivaretatt. Prosessen var ryddig og trygg. En meget hyggelig og dyktig megler fra proaktiv »

Navn: Marianne C Sigerstad

«Å bli møtt av en engasjert og kunnskapsrik megler gjorde mitt første boligkjøp til drøm.»

Navn: Andrea Demetriades-Frigård

Dedikert, tett oppfølging, imøtekommende, utmerket service, god kundeforståelse, helhetsforståelse og grundig i all forberedelse. Tilfredstilte alle forventninger gjennom hele prosessen.

Navn: Frode Thuv Knudsen

God kontakt/kommunikasjon med megler, seriøs og god og rask sakbehandling. Pris og oppgjør iht. avtale.

Navn: Eyvind W Moen Risnes

Kompetent, nøyaktig og ærlig. God gjennomtenkt prosess, god kommunikasjon og god på oppfølging

Huseier: Sanne Løfsnæs Haagensen

”

"For oss i Proaktiv er det å megle boliger som å spille sjakk. Vi overlater ingenting til tilfeldighetene. Det merker både den som skal selge bolig og den som skal kjøpe."

Megler: Kristoffer Menne



Avd.Leder nybygg/Partner.
Kristoffer Menne
Megler
Mobil: 940 05 999
E-post: Km@proaktiv.no

AVDELING:
Proaktiv Trondheim Sentrum
Telefon:
Proaktiv Eiendomsmegling AS
Org. nummer: 987281790

ANSVARLIG MEGLER

Kristoffer Menne er godkjent megler fra Finanstilsynet. Han har vært ansatt siden 2010 i Aktiv Eiendomsmegling og har videreført sitt engasjement i Proaktiv Eiendomsmegling. Kristoffer er avdelingsleder for nybyggavdeling samt partner i selskapet. Kristoffer jobber med salg i Trøndelags områdene, men også med salg av boliger i Malvik da dette er hans hjemkommune. Kristoffer holder en høy faglig kompetanse noe som gjenspeiler seg i svært forøyde kunder. Kristoffer er en sprudlende, jordnær og engasjert person som setter kundene i fokus. De kundene som velger Kristoffer til å selge sin bolig, får de beste rådene og en profesjonell gjennomføring.

Jeg selger ikke boliger, men jeg selger min kompetanse og tid til deg som kunde. Jeg er opptatt av å bygge tillit fra start til slutt for at du skal få den beste kundeopplevelsen

Jeg har jobbet som megler i 13 år på vårt kontor på Solsiden og har de siste årene også vært partner i selskapet.

Siden starten på min meglerkarriere har jeg alltid vært opptatt av å bygge gode relasjoner til både selgere og kjøpere. Dette fører til at jeg gang etter gang blir anbefalt av mine kunder og kan stolt si at jeg er en av de mestomsettende meglerne i Proaktiv Trondheim.

Som kunde skal du føle deg trygg på at jeg yter maks i hele prosessen og gjør det jeg kan for å være en god

rådgiver for deg, enten det er kjøp eller salg av bolig.

Mine tilbakemeldinger er at jeg er trygg, tillitsskapende, høy fagkunnskap og svært tilgjengelig uansett tidspunkt på døgnet.

Megler: **Kristoffer Menne**

«ALT SOM ER VERDT Å GJØRE,
ER VERDT Å GJØRES BRA.»

Lord Philip Chesterfield



«Verdifulle kunder
fortjener verdifull
rådgivning.»



PROAKTIV TRONDHEIM

Beliggenhet

I 2015 flyttet vi inn i splitter nye lokaler på Solsiden. Kontoret ligger i toppetasjen av Bassengbakken 4. Solsiden er Trondheims svar på Aker brygge, med en bred mix av restauranter, shopping, konsertscener, hoteller og båtplasser. Dette er et område under sterk vekst og utvikling, med nye boliger, arbeidsplasser og butikker.

Trondheim Sentrum

Bassengbakken 4, Trondheim

Tlf.: +47 73 99 22 55

E-post:

trondheim.sentrum@proaktiv.no

Høyt motiverte meglere med lang fartstid og god lokalkunnskap er klare til å presentere din bolig på best mulig måte. Mål: Rett eiendom til rett kjøper.

Vi etablerte vår eiendomsmeglervirksomhet i Trondheim i 2001 og har siden den tid hatt gleden av å hjelpe tusenvis av kjøpere med å finne sin drømmebolig. Kjeden har vokst frem etter at grunnleggerne først var med å bygge Postbanken Eiendomsmegling, for deretter å bygge Aktiv Eiendomsmegling. Proaktiv Eiendomsmegling ble til fordi vi ønsket å lage en kjede som var fristilt fra bankstrategi og dermed hadde et rent fokus på den kvalitative delen av meglingen, som vi mener er den som skaper merverdi for kundene.

Vårt fokus er kvalitet i alle ledd. Kvalitet fremfor kvantitet. Trygt og effektivt salg til best mulig pris er vår ambisjon i hvert eneste boligsalg. Flinkle mennesker med det beste materiellet, de beste metodene og den riktige motivasjonen, skaper alltid det beste resultatet for kundene. Vi har mange års erfaring i bransjen, og har gjennom disse årene opparbeidet oss en sterk posisjon og en kundeleveranse vi er stolte av. Vi legger stor vekt på at gode resultater oppnås gjennom fornøyde kunder, og vil gjøre vårt ytterste for at du også skal bli fornøyd. Mer informasjon om våre meglere og øvrige eiendommer finner du på www.proaktiv.no



VIDHAUGEN

Kommune: Malvik / Område: Malvik

Med en ny bolig følger en ny beliggenhet. Du kjøper på mange måter hva området rundt har å by på. Butikker, turområder, avstand til skoler og barnehager, eller studiesteder og kulturelle scener. Bor du riktig - har du det bedre.

Beliggenhet

På Vidhaugen bor man i et familievennlig boligområde med nærhet til tur og fritidsområder. Dagligvarebutikker og Malvik shopping ligger kun en kort kjøretur unna eiendommen. Her har de blant annet Rema 1000, vinmonopolet og Push treningscenter. Adressen sogner til Sveberg barneskole og Hommelvik ungdomsskole. Et par minutters gange fra boligen ligger Svebergvegen bussholdeplass. Buss til ungdomsskolene, barneskolen og barnehage i gangavstand.

Dagligvarebutikker og shopping

Boligen ligger i Malvik kommune som er midt mellom Trondheim og Værnes flyplass. Fra boligen er det kort vei til dagligvarer og shopping. Nærmeste dagligvare er REMA 1000 ved Sveberg handelspark og Coop Extra Hommelvik ligger kun 3 minutter unna med bil. Sveberg handelspark kan by på flere butikker som Lager157, Stadium og en nybygd BurgerKing.



OFFENTLIG TRANSPORT

🚏 Svebergvegen Linje 86	4 min 🚶 0.3 km
🚏 Hommelvik stasjon Linje R60, R70, R71	8 min 🚗 3.7 km
✈️ Trondheim Værnes	14 min 🚗
🚏 Trondheim S Linje F6, F7, R60, R70, R71	21 min 🚗 20.9 km

DAGLIGVARE

Rema 1000 Sveberg Post i butikk, PostNord	22 min 🚶 1.8 km
Coop Extra Hommelvik Post i butikk	9 min 🚗 3.8 km

VARER/TJENESTER

📦 Malvik senter	21 min 🚶
🏪 Boots apotek Malvik senter	21 min 🚶

SPORT

🏀 Ballbinge Vidhaugen Ballspill	2 min 🚶 0.2 km
🏀 Bjørnmyra ballbinge Ballspill	13 min 🚶 1.1 km
🏋️ Push Treningscenter Sveberg	21 min 🚶
🏋️ Lillesand Treningsstudio	8 min 🚗

LADEPUNKT FOR EL-BIL

🚗 Malvik Senter	19 min 🚶
-----------------	----------

«Verdifulle kunder fortjener verdifull rådgivning.»



Nabolaget ditt!

Stedet du bor blir en del av deg



Offentlig transport
Svebergvegen bussholdeplass ligger like ved boligen. For mer informasjon om rutetider se www.atb.no
Fra Hommelvik går toget en gang i timen mot Stjørdal, gjennom Værnes flyplass.

Et innblikk i ditt nye nærområde og hva det har å by på.
Passer det dine ønsker og behov?

Skoler og barnehager

Eiendommen sogner til Sveberg barneskole og Hommelvik ungdomsskole. Barneskolen ligger 2 minutter unna eiendommen med buss. Tilknyttet barneskolen ligger Sveberg barnehage. Like ved boligen ligger Vidhaugen barnehage. Hommelvik ungdomsskole ligger ca. 15 minutter unna med buss. Solstrand barnehage ligger idyllisk til på Midsandtangen kun 10 minutter unna boligen. Malvik videregående skole ligger også 10 minutter unna med bil.

Tur og fritidsaktiviteter

På Sveberg har du sveberghallen som er en flerbrukshall. Idrettshallen har parkett på gulvet og brukes til håndball, volleyball, fotball og andre innendørse sporter. For en større fotballbane og kunstgress har du Abrahallen like i nærheten av boligen, her arrangerer de også Stjørdal motorshow, hvor de har utsiling av eldre biler. Stavsjøen og Malvikmarka er populære friluftsområder både på sommeren og vinteren. Fine grusveier rundt Stavsjøen som er ca. 4 km lang gåtur. Rundt vannet finner du også mange fine leirplasser. 8 km sør for Hommelvik ligger Jervskogen skisenter med lysløypenett på 23 km. På anlegget finner du klubbhus, arenabygg, skileikanlegg, smørebod og garasjeanlegg.



Om sommeren er Midsandtangen et naturlig oppholdssted når en skal nyte sommerværet langs sjøen. Her finner du stier, strand og sanitærbygg tilgjengelige for alle. Her er også Trøndelags største kjøkkenhage med bær, frukt og urter. Langs strandkanten ligger det den hyggelige kaffen Brød & Sånt.

Se vedlagte nabolagsprofil i prospektet for ytterligere informasjon om nærområdet.

BOLIGMASSE

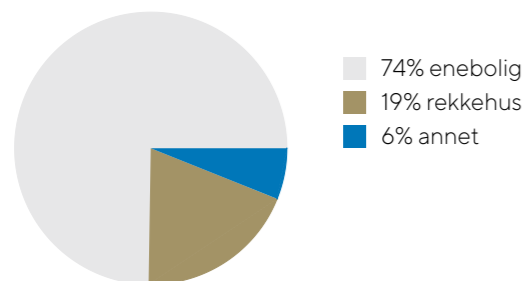

SKOLER

Sveberg skole (1-7 kl.) 370 elever, 28 klasser	17 min 1.4 km
Hommelvik ungdomsskole (8-10 kl.) 324 elever, 24 klasser	11 min 4.2 km
Malvik videregående skole 400 elever	11 min 9.9 km
Ole Vig videregående skole 82 klasser	18 min 16.4 km

BARNEHAGER

Vidhaugen barnehage (1-5 år) 94 barn	5 min 0.4 km
Sveberg barnehage (1-5 år) 60 barn	13 min 1.1 km



Bebyggelse

Området består hovedsaklig av eneboligbebyggelse.

Adkomst

Tast inn Vidhaugen 15 på din GPS og du vil få raskeste veibeskrivelse fra din posisjon. Det vil bli skiltet med visningskilt på visningsdagen.

VELKOMMEN TIL VIDHAUGEN 15

BYGGEMÅTE

Grunnmuren er oppført i betong. Veggkonstruksjoner oppført i tre og er utvendig kledd med stående panel og fasadeplater. Taket har pulttaks form og er tekket med papp. Etasjeskille er et trebjelkelag. Vindu med 2-lags isolerglass.

Se vedlagt boligsalgsrapport avholdt 09.10.2025, hvor ovennevnte opplysninger er hentet fra, for nærmere teknisk beskrivelse av eiendommen.

Parkering

Eiendommen har egen garasje, samt biloppstillingsplass på eiendommen. Grendelaget har et fellesareal med 10 gjesteparkeringsplasser, lekeplass og internevei.



VELKOMMEN INN!

Innhold

Proaktiv Eiendomsmegling ved Kristoffer Menne har den store gleden av å presentere Vidhaugen 15! En lekker og moderne enebolig over 3 plan. Huset har mange gode kvaliteter som tre soverom, loftstue og fantastiske uteplasser som takterrasse med utsikt mot Trondheimsfjorden.

Velkommen inn!

Boligen tar deg imot i en svært romslig entré- med tilknyttet omkleddingsrom. Her er det godt med plass til oppbevaring av yttertøy, skjult på et eget rom. I underetasjen finner du to gode soverom- perfekt som barnerom, kontor eller gjesterom. Her finner du også et delikat bad, samt en bod.

Soverommene i underetasjen er begge målt til ca. 8 kvm. Her er det plass til både seng og øvrige møblement til oppbevaring. Badet er lekkert flislagt på både vegger og gulv, med behagelig gulvvarme. Her er det innredet med en stor skyvedørgarderobe som har plass til både vaskmaskin og tørketrommel. Ellers er det innredet med servant og stort underskap, opplyst speil, toalett og dusjhjørne.

Boligen har en stor garasje målt til 18 kvm. Her er det praktisk adgang til boligen via boden.

Opp i første etasje finner man boligens store sosiale sone. Her er det åpen stue- og kjøkkenløsning med store vindusflater og moderne, listefrie overganger til vinduer og tak. Her kan man enkelt innrede med både spiseplass og sofagruppe. Den lekne peisovnen holder boligen varm året rundt.

Kjøkkeninnredningen er i hvite fronter, eikefarget benkeplate og har en kjøkkenøy som gir rikelig med benkeplass. Det er innredet med integrerte hvitevarer som platetopp, servant og oppvaskmaskin. Stekeovn og mikrobølgeovn er praktisk plassert i ståhøyde.

I første etasje ligger boligens hovedsoverom med en-suite bad. Rommet er av god størrelse, har godt med plass til en stor seng, samt smarte oppbevaringsløsninger. En-suite badet er flislagt på vegger og gulv med grå fliser. Her er det innredet med dobbel servant, opplyst speil, badekar, toalett og dusjhjørne. I denne etasjen ligger også et praktisk gjestetoalett.

Fra stuen er det utgang til en stor terrasse. Her kan man enkelt innrede med utemøblement og grill.

På loftetasjen kan boligen by på en praktisk loftstue- ideell som TV-stue eller lekerom til barna. Herfra har man utgang til boligens høydepunkt- en fantastisk takterrasse med flott utsikt ut mot Trondheimsfjorden.

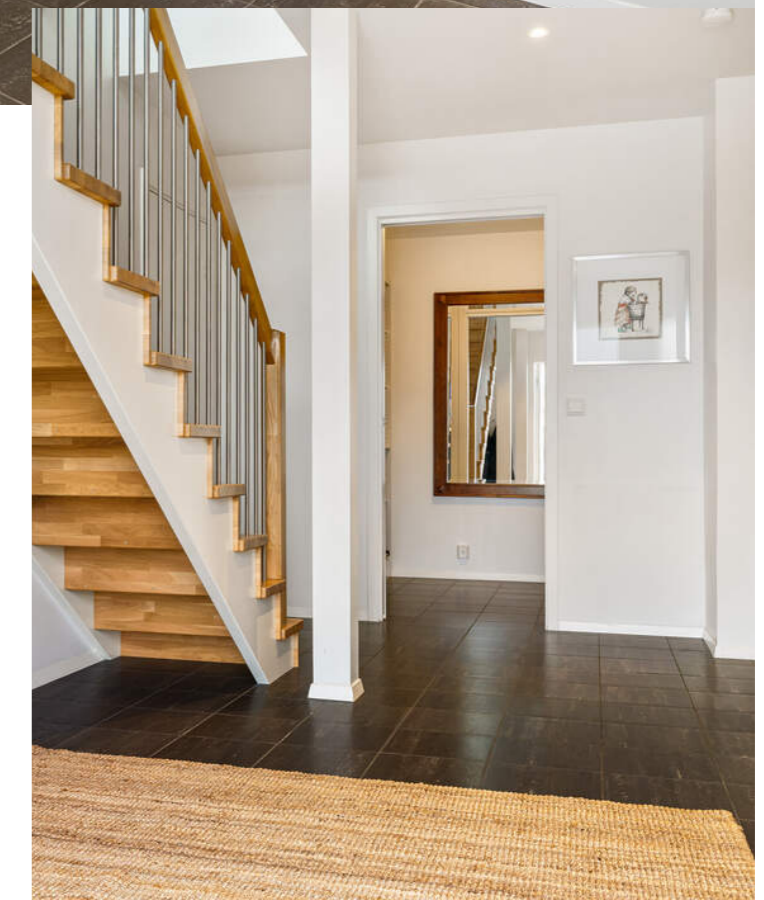

BOLIGEN HAR EN
ROMSLIG ENTRÉ,
TILKNYTTET ET PRAKTISK
OMKLEDNINGSROM.



Areal

- BRA-i (internt bruksareal): 195 kvm
- BRA-e (eksternt bruksareal): 8 kvm
- Totalt BRA: 203 kvm
- TBA (terrasse-/balkongareal): 87 kvm

Arealet fordeler seg som følger pr. etasje:

Første etasje:

- Totalt BRA: 85 kvm
- BRA-i: 85 kvm
- BRA-e: 0 kvm
- TBA: 45 kvm

Andre etasje:

- Totalt BRA: 35 kvm
- BRA-i: 27 kvm
- BRA-e: 8 kvm
- TBA: 42 kvm

Sokkel etasje:

- Totalt BRA: 83 kvm
- BRA-i: 83 kvm
- BRA-e: 0 kvm
- TBA: 0 kvm

Vedlagte plantegninger er ikke målbare, og oppgitte arealer er hentet fra vedlagte tilstandsrapport.

Arealene er plassmålt og beregnet med utgangspunkt i NS 3940:2023.



Standard

Selger har fått utarbeidet en tilstandsrapport for eiendommen. Rapporten er en teknisk gjennomgang av boligen og angir eventuelle byggetekniske avvik. I rapporten fremkommer det forhold som takstmannen mener kjøper må være særskilt oppmerksom på, herunder:

TG0: 5
 TG1: 22
 TG2: 6
 TG3: 0
 TGIU: 1

Takstmannen har vurdert følgende punkter til TG2:

- Rom under terreng: Påforede vegger mot terreng har feil byggemåte med bruk av plastfolie som dampspærre. Dette øker risikoen for magasinering av fukt inne i konstruksjonen med påfølgende fare for en utvikling av skader. Det ble ikke registrert noen fuktavvik i området rundt hulltaking.

- Takterasse: Det registreres oppsprekking i enkelte fasadeplater, utover dette ble ingen tegn til skader registrert på øvrige deler av terrasse.

- Våtrom, bad 1.etasje:

Oppsummering overflater: Gulv utenfor dusjsone har begrenset fall og det er ikke dokumentert oppbrett på membran ved terskel. Det er dermed risiko for at eventuelt lekkasjevann ledes ut til soverom.

Oppsummering sanitærutstyr: Det er ikke etablert noen dreinsåpning for synliggjøring av eventuelle lekkasjer fra innebygget sistene til klosett, og det er ikke forevist noen dokumentasjon på annen godkjent løsning.

- Våtrom, bad sokkel:

Oppsummering overflater: Gulv utenfor dusjsone har begrenset fall og det er ikke dokumentert oppbrett på membran ved terskel. Det er dermed risiko for at eventuelt lekkasjevann ledes ut til soverom.

Oppsummering av membran, tettesjikt og sluk: Det registreres rust i skruer til klemring i sluk.

Takstmannen har vurdert følgende punkter til TGIU:

- Grunnmur og fundament: Grunnmur er en Thermomur, som er isolerende blokker eller elementer i isopor som fungerer både som forskaling og isolasjon. Med bakgrunn dette er ikke grunnmur tilgjengelig for inspeksjon.

Oppgraderinger:

- Skiftet gipsplater på vegg mot bad. Forsikringsak etter tett avløpsrør, 2015
 - Montering elbillader, 2019
 - Sjekk av komfyrkurs og byttet jordfeilbryter, 2022

Lovlighet: Dagens bruk av boligen er ikke i samsvar med byggegodkjente tegninger. Terrasse er utvidet og det er etablert utvendig trapp. Dette er ikke beskrevet i byggesaken. Utover dette er dagens plan i samsvar med mottatte bygningstegninger.

Oppvarming

Oppvarming er basert på elektrisitet og vedfyring.

Energimerking

Energimerke C og oppvarmingskarakter RØD.

Alle eiendommer som selges/leies ut skal ha energiattest. Unntak gjelder blant annet for frittstående bygninger med bruksareal mindre enn 50 m². Det er eier som plikter å fremlegge energiattest og er selv ansvarlig for at opplysningene er riktige. For ytterligere informasjon se www.energimerking.no. Dersom eier har energimerket eiendommen vil komplett energiattest fås ved henvendelse til megler. Dersom eier ikke har lagt frem energiattest, og eier etter skriftlig anmodning fra kjøper ikke har lagt frem energiattest før avtale om salg er inngått, kan kjøper få laget en energiattest ved hjelp av ekspert for selgers regning, innen ett år etter at avtale om salg er inngått.

Strømstøtteordning

Eiendommen er ikke tilknyttet norgespris.

DEN GODE
PLANLØSNINGEN GIR
GODT MED ROM TIL
SPISESTUE.







LOFTSTUE

Boligen har en praktisk loftstue- perfekt som ekstra oppholdsrom til barna eller tv-stue. Fra loftsuen er det utgang til en takterrasse med fantastisk utsikt over Trondheimsfjorden.







SOVEROM

Boligen kan by på til sammen 3 gode soverom. To av rommene ligger i underetasjen, mens hovedsoverommet ligger i 1.etasje. Hovedsoverommet er tilknyttet en-suite bad.





BAD

Boligen har to store og moderne bad, samt et gjestetoalett. Det ene badet er tilknyttet hovedsoverommet.



EN-SUITE BAD





FANTASTISKE UTEOMRÅDER

Boligen har fantastiske uteområder med terrasse og plen med utgang fra stuen, samt takterrassen.





PLANTEGNINGER

Vidhaugen 15
Sokkel



PLANSKISSER

Vidhaugen 15
1. Etasje



Vidhaugen 15
2. Etasje

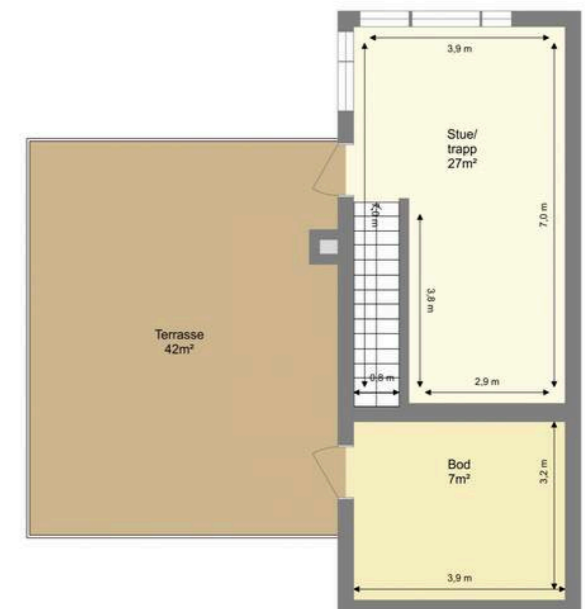

KJERNEINFORMASJON

BESKRIVELSE AV EIENDOMMEN

Tomten

Areal: 386 kvm, Eierform: Eiet tomt

Utstyr

- Platetopp
- Oppvaskmaskin
- Kjøleskap
- Stekeovn
- Mikrobølgeovn

Parkering

Eiendommen har egen garasje, samt biloppstillingsplass på eiendommen. Grendelaget har et fellesareal med 10 gjesteparkeringsplasser, lekeplass og internvei.

ØKONOMI

Formuesverdi

Formuesverdi som primærbolig kr 2.039.347,- per 31.12.2023
Formuesverdi som sekundærbolig kr 8.157.359,- per 31.12.2023

Offentlige/kommunale avgifter

- Vann: Årlig avgift pr. boenhet kr 4.816,20 + kr 20,25 pr. m³ + tillegg for vannmålerleie kr 444,-
- Avløp: Årlig avgift pr. boenhet kr 3.386,52 + kr 17,14 pr. m³
- Renovasjonsgebyr: Kr. 4.693,75 i året.
- Eiendomsskatt: Kr 10.468 i året.
Selger opplyser om at kommunale avgifter utgjør ca 30.000 kr i året.

Faste løpende kostnader

Antatte løpende kostnader for denne boligen er fordelt som følger:
- Strøm:
Årlig forbruk: ca. 30.000 kWh

- Forsikring:
Selskap: Gjensidige
Årlig kostnad: Kr 10.559,-

- Tv:
Leverandør: Telia
Månedlig kostnad: Kr 781,-

- Internett:
Leverandør: Telia
Månedlig kostnad: Kr 829,-

- Grendalag/velforening:
- Årlig kostnad: Kr 1.200,-
Dette dekker blant annet brøyting og strøing på intern vei.

Ferdigattest/midlertidig brukstillatelse

Det foreligger ferdigattest for eneboliger og garasje, datert 17.12.2020.

Ferdigattest er en sluttattest fra bygningsmyndighetene om at et søknadspliktig tiltak er ferdigstilt. At evt. ferdigattest / midl. brukstillatelse eksisterer, gir ingen garanti for at det ikke er utført arbeid på boligen som ikke er byggemeldt eller godkjent.

Utleie

Det er ikke separat utleiedel i boligen. Det er ikke kjent at det foreligger offentligrettslige regler som er til hinder for at hele eiendommen leies ut.

Det er krav til forsvarlige radonnivåer på utleieboliger. I de tilfeller hvor det ikke særskilt er opplyst at selger har kunnskap om eiendommens radonnivå må kjøpere som ønsker å leie ut hele eller deler av eiendommen, særskilt være oppmerksom på at de overtar ansvaret for den usikkerheten dette medfører. Se <http://www.nrpa.no> for nærmere informasjon.

Konsesjon

Eiendommen er ikke konsesjonspliktig.

Odel

Det er ikke odel på eiendommen.

Diverse

Det gjøres oppmerksom på at megler ikke har innhentet særskilte opplysninger om det finnes pålegg fra brann/feierevesen på eiendommen.

OFFENTLIGE FORHOLD

Reguleringsmessige forhold

Eiendommen er regulert etter reguleringsplan med planid 201175F, detaljregulering for del av Svebergmarka felt B11. Boligtomten er regulert til boligbebyggelse. Området har et realsameie som er regulert av samme plan, regulert til lekeplass og kjøreveg.

Malvik kommune planlegger for bygging av omsorgsboliger for rus- og psykiatri (ROP- Boliger) på Sveberg. Disse boligene blir liggende på en tomt ovenfor Sparkjøp. Reguleringsplanen for dette området ble godkjent av kommunestyret 16.06.2025

Eiendommens betegnelse

Gnr. 46 Bnr. 554 i Malvik kommune

Vei/vann/avløp

Eiendommen er tilknyttet offentlig vei og offentlig vann- og avløp via private stikk- og fellesledninger. Vi gjør oppmerksom på at private ledninger vedlikeholdes for eiers regning. For private fellesledninger er der normalt tilknyttet solidarisk vedlikeholdsplikt.

PRISANTYDNING INKLUDERT OMKOSTNINGER

Prisantydning inkludert omkostninger

7 300 000,- (Prisantydning)

Omkostninger
182 500,- (Dokumentavgift (forutsatt salgssum: 7 300 000,-))
545,- (Tingl.gebyr pantedokument)
545,- (Tingl.gebyr skjøte)
17 900,- (Boligkjøperforsikring (valgfritt))

201 490,- (Omkostninger totalt)

7 501 490,- (Totalpris inkl. omkostninger)

Vi gjør oppmerksom på at ovennevnte totalsum er beregnet ut fra kjøpesum tilsvarende prisantydning. Det tas forbehold om endring i gebyrer.

Det tas forbehold om endringer i gebyrer.

Oppgjør

Kjøpesum inkludert omkostninger skal være disponibelt på meglerforetakets klientkonto innen dato for overtakelse. Kjøpesummen skal innbetales fra norsk finansinstitusjon og/eller fra kjøpers egen konto i norsk finansinstitusjon. Eventuell egenkapital skal innbetales i én samlet betaling fra kjøpers egen konto i norsk finansinstitusjon.

Sikkerhetsstillelse

Alle eiendomsmeglingsforetak har lovpålagt forsikring av klientmidler begrenset oppad til kr 45 mill. Enkelt saker er forsikret inntil kr 15 mill. Dersom kjøpers låneinstitusjon krever tilleggsforsikring ved omsetning over 15 millioner, må kjøper selv eller dennes låneinstitusjon dekke utgiftene forbundet med dette.

ØVRIGE KJØPSFORHOLD

Overtagelse

Overtagelse etter nærmere avtale med selger.

Personopplysninger

Som følge av meglerforetakets plikt til å oppbevare kontrakter og dokumenter i minst 10 år, jf. eiendomsmeglingsforskriften § 3-7 (3), er mulighetene for å få slettet personlige opplysninger som er formidlet til megler, begrenset. Du kan lese mer om vår personvernpolicy på våre hjemmesider, www.proaktiv.no.

Kjøper er utenlandsk statsborger

Dersom kjøper er utenlandsk statsborger kreves det at vedkommende har et såkalt D-nummer til erstatning for norsk personnummer. Rekvirering av D-nummer må sendes Kartverket samtidig med innsending av skjøtet for tinglysing. Skjøtet blir liggende i Kartverket inntil kjøper har fått D-nummer av Skatteetaten. Når Kartverket har mottatt D-nummeret fra Skatteetaten, vil skjøtet bli tinglyst umiddelbart. Rekvirering av D-nummer i forbindelse med tinglysing av skjøte vil ofte medføre at oppgjør og utbetaling til selger blir forsinket med noen uker. Kjøper må i disse tilfellene enten ta forbehold i bud om forsinket utbetaling til selger, eller være forberedt på å dekke forsinkelsesrenter til selger. Kontakt ansvarlig megler for informasjon før budgivning.

Boligselgerforsikring

Selger har tegnet boligselgerforsikring. Selgers egenerklæringsskjema er vedlegg til dette prospekt. Forsikringsvilkår kan fås ved henvendelse til megler.

Boligkjøperforsikring

Mange kjøpere har anledning til å tegne boligkjøperforsikring. Vedlagt i salgsoppgaven følger informasjon om Boligkjøperforsikring fra Söderberg & Partners. Boligkjøperforsikring er en rettshjelpsforsikring som gir trygghet og profesjonell juridisk hjelp dersom det oppdages uventede feil eller mangler ved boligen de neste fem årene. Les mer om Boligkjøperforsikring i vedlagte materiell eller på <https://www.soderbergpartners.no/eiendom/boligkjoper/>.

Budgivning i forbrukerforhold

Alle bud på eiendommen skal være skriftlig og sendes meglerforetaket pr. fax, mail, sms eller via vår "gi bud"-knapp på våre nettsider. Knappen finner du også på eiendommens annonse på www.finn.no. Bud må ikke ha kortere akseptfrist enn til kl. 12.00 første virkedag etter siste annonserte visning. Lørdag regnes ikke som virkedag. Bud med kortere frist enn dette kan ikke formidles av megler.

Megler tar ikke noe ansvar for forsinkelser på el- eller telenettet. Under budrunden kan akseptfristene kortes inn ved mottakelse av nye bud. Akseptfristen fra kjøper er absolutt. Det betyr at dersom selger velger å akseptere budet, må kjøper meddeles aksept innen utløpet av akseptfristen. Dersom du utsetter inngivelse av bud til tett opp mot akseptfristen er det en reell fare for at eiendommen kan bli solgt før ditt bud fremkommer til megler.

Nærmere info om budgivning finner du på egen side sammen med budskjema. Se for øvrig «forbrukerinformasjon om budgivning», som også er en del av salgsoppgaven.

Nye arealbegreper

Fra og med 1 januar 2024 skal boliger markedsføres med nye arealbegreper. Unntaket er for de eiendommene hvor oppdraget ble inngått før 01.01.2024, da vil de gamle arealbegrepene fortsatt gjelde.

De nye arealbegrepene for bolig er:

-BRA-i: Areal innenfor omsluttende vegger. Det er for eksempel stue, soverom, kjøkken, entre, bad, innvendig bod og rom for kommunikasjon mellom disse. Dersom boligen består av en bruksenhet med flere selvstendige boenheter, skal de selvstendige boenhetene kategoriseres som BRA-i. Et eksempel på dette kan være en enebolig med adskilt utleieenhet.

-BRA-e: Areal av for eksempel en ekstern bod, kjellerstue med egen inngang, gjesterom, tilleggsbygg eller andre rom som tilhører boenheten, men som ikke er direkte tilknyttet det interne arealet. Tilleggsbygg kan være for eksempel garasje, naust eller utvendig bod.

-BRA-b: Innglassede balkonger, verandaer og altaner som tilhører boenheten.

-Totalt BRA: Summen av BRA-i, BRA-e og BRA-b

-TBA: Arealet av terrasser, altaner, verandaer og åpne balkonger som er tilknyttet boenheten.

Løsøre og tilbehør

Listen over løsøre og tilbehør som er utarbeidet av NEF, Eiendom Norge og Advokatforeningens eiendomsmeglergruppe, legges til grunn for salget dersom ikke annet fremkommer av salgsoppgaven. Listen er tilgjengelig hos oppdragsansvarlig samt på www.nef.no. Til orientering er det full avtalefrihet om hva som skal følge med bolig og fritidsbolig ved salg.

I dette oppdraget er det særskilt avtalt at integrerte hvitevarer medfølger i handelen.

Lov om hvitvasking

Det følger av lov om tiltak mot hvitvasking og terrorfinansiering at meglerforetaket er forpliktet til å foreta kundetiltak av begge parter i handelen. For oppdragsgiver skjer dette i forbindelse med inngåelse av oppdraget, og for kjøper på tidspunkt for kontraktsinngåelse. Dersom slik kundekontroll ikke kan gjennomføres, er meglerforetaket pålagt å avstå fra gjennomføring av oppgjøret. Partene er selv ansvarlig for eventuelle kostnader og ansvar dette kan medføre uten at det kan anføres et kontraktsrettslig ansvar overfor meglerforetaket.

Lovanvendelse og kontraktsbetingelser

Eiendommen selges etter reglene i avhendingsloven. Eiendommen skal overleveres kjøper i tråd med det som er avtalt. Det er viktig at kjøper setter seg grundig inn i alle salgsdokumentene, herunder salgsoppgave, tilstandsrapport og selgers egenerklæring. Kjøper anses kjent med forhold som er tydelig beskrevet i salgsdokumentene.

Forhold som er beskrevet i salgsdokumentene kan ikke påberopes som mangler. Dette gjelder uavhengig av om kjøper har lest dokumentene. Alle interessenter oppfordres til å undersøke eiendommen nøye, gjerne sammen med fagkyndig før bud inngis. Kjøper som velger å kjøpe usett kan ikke gjøre gjeldende som mangel noe han burde blitt kjent med ved undersøkelsen. Dersom det er behov for avklaringer, anbefaler vi at kjøper rådfører seg med eiendomsmegler eller en bygnings sakkyndig før det legges inn bud.

Hvis eiendommen ikke er i samsvar med det kjøperen må kunne forvente ut ifra alder, type og synlig tilstand, kan det være en mangel. Det samme gjelder hvis det er holdt tilbake eller gitt uriktige opplysninger om eiendommen og dette har virket inn på avtalen. En bolig som har blitt brukt i en viss tid, har vanligvis blitt utsatt for slitasje og skader kan ha oppstått. Slik bruksslitasje må kjøper regne med, og det kan avdekkes enkelte forhold etter overtakelse som nødvendiggjør utbedringer. Normal slitasje og skader som nødvendiggjør utbedring, er innenfor hva kjøper må forvente og vil ikke utgjøre en mangel.

Boligen kan ha en mangel dersom det er avvik mellom opplyst og faktisk areal, forutsatt at avviket er på 2% eller mer og minimum 1 kvm.

Ved beregning av et eventuelt prisavslag eller erstatning må kjøper selv dekke tap/kostnader opptil et beløp på kr 10 000 (egenandel).

Dersom kjøper ikke er forbruker selges eiendommen «som den er», og selgers ansvar er da begrenset jf. avhl. § 3-9, 1. ledd 2. pktm. Avhendingsloven § 3-3 (2) fravikes, og hvorvidt en innendørs arealsvikt karakteriseres som en mangel vurderes etter avhendingsloven § 3-8. Informasjon om kjøpers undersøkelsesplikt, herunder oppfordringen om å undersøke eiendommen nøye, gjelder også for kjøpere som ikke anses som forbrukere. Med forbrukerkjøp menes kjøp av eiendom når kjøperen er en fysisk person som ikke hovedsakelig handler som ledd i næringsvirksomhet.

Eier

Nina H L Grøndtveit
Frode L Grøndtveit

Finansiering

Proaktiv Eiendomsmegling samarbeider med Handelsbanken om formidling av finansielle tjenester. Ta gjerne kontakt med oppdragsansvarlig for et uforpliktende tilbud vedrørende finansiering. Proaktiv Eiendomsmegling mottar ikke godtgjørelse for dette.

Vederlag og rett til dekning av utlegg

Det er avtalt provisjonsbasert vederlag tilsvarende 1% av kjøpesum for gjennomføring av salgsoppgjøret. Minimumsprovisjon er avtalt til kr. 70.000,-. I tillegg er det avtalt at oppdragsgiver skal dekke tilretteleggingsgebyr kr. 16.900,-, oppgjørshonorar kr. 5.900,-, kredittkostnad kr. 3.000,-, visninger kr. 2.950,-, salgsgaranti kr. 0,-, salgsoppgaver kr. 2.500,- og markedsføringspakke kr. 21 900,-. Meglerforetaket har krav på å få dekket avtalte utlegg i henhold til oppdragsavtalen totalt kr. 12.634,-. Utleggene omfatter grunnboksutskrifter, tinglysning sikringsobligasjon, info fra forretningsfører, innhenting av tinglyste erklæringer og boligfotograf. Det er gitt full salgsgaranti på meglerprovisjonen, alle vederlag og alle utlegg på dette oppdraget. Alle beløp er ink. mva. I tillegg kommer det oppdragsgiver kostnader for eierskifteforsikring og takstmann, som ikke er innbefattet i salgsgarantien.

Tinglysing av hjemmel

Skjøte sendes for tinglysing i forbindelse med oppgjøret. Oppgjør forutsetter at det er gjennomført overtagelse og at partene har signert en overtakelsesprotokoll og sendt denne til oppgjørsavdelingen slik som avtalt i kontrakt. Det forutsettes at skjøte tinglyses i kjøpers navn. Hvis interessenter mot formodning ikke ønsker tinglysing av skjøte må det tas forbehold om dette i kjøpetilbudet.

Salgsoppgave

Opplysningene i salgsoppgaven er godkjent av selger. Alle interessenter oppfordres imidlertid til grundig besiktigelse av eiendommen, gjerne sammen med fagmann før bud inngis.

Samarbeidspartnere

Proaktiv Gruppen AS og eiendomsmeglingsforetakene som er tilknyttet Proaktiv har samarbeid med forskjellige foretak som tilbyr forbrukerne produkter eller tjenester i forbindelse med et salgsoppgjøret. Våre samarbeidspartnere er: Söderberg & Partners AS - formidler av boligkjøperforsikring, Gjensidige - formidler av boligselgerforsikring, Meglerfront - leverandør av digitale oppgjørsskjemaer og overtakelsesprotokoller som også inneholder tilbud til forbruker om tilpassede strøm-, internett- og alarmtjenester, Vend Marketplaces AS og Bomega AS - markedsplasser på nett, Schibsted - markedsføring i SOME, Eiendomsverdi - formidler av nabolagsprofiler. Hvilke produkter/ tjenester kjøper og selger får i forbindelse med oppdraget, kan variere ut fra hvor i landet eiendommen ligger. Meglerselskapet er en av eierne i Bomega, annonseplassen hjem.no.

Informasjon om meglerforetaket

Pacta Eiendom AS
Org.nr. 983 374 654
Ansvarlig megler: Kristoffer Menne

VEDLEGG

«Det finnes ingen kunnskap som ikke er verdifull.»

-Edmund Burke

Egenerklæring

Vidhaugen 15, 7550 HOMMELVIK

29 Sep 2025

Informasjon om eiendommen

Adresse	Postadresse	Enhetsnummer
Vidhaugen 15	Vidhaugen 15	

Opplysninger om selger og salgsobjekt

Er boligen en del av et sameie eller borettslag?

Ja Nei

Driver du med omsetning eller utvikling av eiendom?

Ja Nei

Når kjøpte du boligen?

2015

Har du selv bodd i boligen?

Ja Nei

Når og hvor lenge har eieren bodd i boligen? Hvis det er lengre perioder eieren ikke har bodd i boligen er det fint om du oppgir dette. Her kan du også oppgi annen relevant informasjon om eierskapet.

Siden februar 2015

Informasjon om eksisterende husforsikring

Gjensidige Forsikring ASA-49

Informasjon om selger

Selger

Grondtveit, Nina Hilde

Selger

Grondtveit, Frode Lindgjerdet

Forbehold

Selger tar spesifikt forbehold om feil og mangler som er beskrevet i egenerklæringskjemaet.

Side 1



Boligkjøper anses å kjenne til forholdene som er omtalt i dette egenerklæringsskjemaet. Disse forholdene kan ikke gjøres gjeldende som feil eller mangler senere.

Boligkjøper oppfordres til å selv undersøke eiendommen grundig.

Våtrom

1 Har det vært feil på bad, vaskerom eller toalettrom?

Ja Nei, ikke som jeg kjenner til

Beskriv feilen og omfanget

Forsikringssak på tett rør, rett etter at vi kjøpte boligen

2 Er det utført arbeid på bad, vaskerom eller toalettrom?

Ja Nei, ikke som jeg kjenner til

2.1.1 Navn på arbeid

Nytt arbeid

2.1.2 Årstall

2015

2.1.3 Hvordan ble arbeidet utført?

Faglært Ufaglært

2.1.4 Fortell kort hva som ble gjort av faglærte

Skifte av gipsplater vegg mot bad, som følge av nevnte forsikringsak

2.1.5 Hvilket firma utførte jobben?

Ordnet av Gjensidige forsikring, som har dokumentasjon på dette. Vi husker ikke navn på firma

2.1.6 Har du dokumentasjon på arbeidet?

Ja Nei

Tak, yttervegg og fasade

3 Har det lekket vann utenfra og inn, eller er det sett andre tegn til fukt?

Ja Nei, ikke som jeg kjenner til

4 Er det utført arbeid på tak, yttervegg, vindu eller annen fasade?

Ja Nei, ikke som jeg kjenner til

Kjeller

5 Har sameiet eller borettslaget hatt problemer med fukt, vann eller oversvømmelse i kjeller eller underetasje?

Ikke relevant for denne boligen.

Side 2



6 Har boligen kjeller, underetasje eller andre rom under bakken?

Ja Nei

7 Er det observert vann eller fukt i kjeller, krypkjeller eller underetasje?

Ja Nei, ikke som jeg kjenner til

8 Er det utført arbeid med drenering?

Ja Nei, ikke som jeg kjenner til

Elektrisitet

9 Har det vært feil på det elektriske anlegget?

Ja Nei, ikke som jeg kjenner til

10 Er det utført arbeid på det elektriske anlegget?

Ja Nei, ikke som jeg kjenner til

10.1.1 Navn på arbeid

Nytt arbeid

10.1.2 Årstall

2020

10.1.3 Hvordan ble arbeidet utført?

Faglært Ufaglært

10.1.4 Fortell kort hva som ble gjort av faglærte

Montert billader utvendig i 18.01.2019, Vintervoll. Sjekket komfyrkurs og byttet jordfeilbryte 13.12.2022 Carleif Elektro as

10.1.5 Hvilket firma utførte jobben?

Vintervoll og Carleif elektro as

10.1.6 Har du dokumentasjon på arbeidet?

Ja Nei

Rør

11 Har eiendommen privat vannforsyning (ikke tilknyttet det offentlige vannettet), septik, pumpekum, brønn, avlopskvern eller liknende?

Ja Nei, ikke som jeg kjenner til

12 Har det vært feil på utvendige eller innvendige avlopsrør eller vannrør?

Ja Nei, ikke som jeg kjenner til

Tett avlopsrør som ble en forsikringssak, og er nevnt tidligere

13 Er det utført arbeid på utvendige eller innvendige avlopsrør eller vannrør?

Ja Nei, ikke som jeg kjenner til

13.1.1 Navn på arbeid

Side 3



Nytt arbeid

13.1.2 **Årstall**
2015

13.1.3 **Hvordan ble arbeidet utført?**
 Faglært Ufaglært

13.1.4 **Fortell kort hva som ble gjort av faglærte**
Usikker på hvilket firma som grov opp avlopet ca 1 m utenfor yttervegg. Kan finnes opplysninger hos Gjensidige forsikring

13.1.5 **Hvilket firma utførte jobben?**
Usikker

13.1.6 **Har du dokumentasjon på arbeidet?**
 Ja Nei

Ventilasjon og oppvarming

- 14 **Er det eller har det vært nedgravd oljetank på eiendommen?**
 Ja Nei, ikke som jeg kjenner til
- 15 **Har det vært feil på varmelegg eller ventilasjonsanlegg?**
 Ja Nei, ikke som jeg kjenner til
- 16 **Er det utført arbeid på varmelegg eller ventilasjonsanlegg?**
 Ja Nei, ikke som jeg kjenner til

Skjevheter og sprekker

- 17 **Er det tegn på setningsskader eller sprekker i for eksempel grunnmur eller fliser?**
 Ja Nei, ikke som jeg kjenner til
- 18 **Har det vært feil eller gjort endringer på ildsted eller pipe?**
 Ja Nei, ikke som jeg kjenner til

Sopp og skadedyr

- 19 **Har det vært skadedyr i boligen eller andre bygninger på eiendommen?**
 Ja Nei, ikke som jeg kjenner til
- 20 **Har det vært skadedyr i fellesområdene til sameiet eller borettslaget?**
Ikke relevant for denne boligen.
- 21 **Har det vært mugg, sopp eller råte i boligen eller andre bygninger på eiendommen?**

Side 4



Ja Nei, ikke som jeg kjenner til

22 **Har det vært mugg, sopp eller råte i sameiet eller borettslaget?**
Ikke relevant for denne boligen.

Planer og godkjenninger

- 23 **Mangler boligen eller andre bygninger brukstillatelse eller ferdiggattest for søknadspåtlitige tiltak?**
 Ja Nei, ikke som jeg kjenner til
- 24 **Har du bygd på eller gjort om kjeller, loft eller annet til boligrom?**
 Ja Nei
- 25 **Selges eiendommen med utleiedel som leilighet, hybel eller lignende?**
 Ja Nei

Er det utført radonmåling?

- Ja Nei, ikke som jeg kjenner til

Når ble målingen utført og hva ble måleverdiene?

2015, og ikke for høye verdier

- 28 **Er det andre forhold av betydning eller sjenanse for eiendommen eller nærområdet?**
 Ja Nei, ikke som jeg kjenner til

- 29 **Foreligger det planer eller bestemmelser som kan medføre endringer av felleskostnader eller fellesgjeld?**
Ikke relevant for denne boligen.

- 30 **Er sameiet eller borettslaget er involvert i konflikter av noe slag?**
Ikke relevant for denne boligen.

Andre opplysninger

- 31 **Har ufaglærte utført arbeid som normalt bør utføres av faglærte? Du trenger ikke gjenta noe du allerede har nevnt.**
 Ja Nei, ikke som jeg kjenner til
- 32 **Har du andre opplysninger om boligen eller eiendommen utover det du har svart?**
 Ja Nei, ikke som jeg kjenner til

Boligselgerforsikring

Side 5

**Boligen selges med boligselgerforsikring**

En boligselgerforsikring gir trygghet for selger og kjøper, og kan dekke feil og mangler som enten ikke er opplyst om eller det ikke var kjennskap til da salget ble gjennomført.

Forsikringen er tegnet i Gjensidige Forsikring ASA

Forsikringsnummer 95395183

Egenerklæringskjema

Name	Date
Grøndtveit, Nina Hilde Lindgjerdet	2025-09-29

Identification

 **bankID** Grøndtveit, Nina Hilde Lindgjerdet

Name	Date
Grøndtveit, Frode Lindgjerdet	2025-09-29

Identification

 **bankID** Grøndtveit, Frode Lindgjerdet



This document contains electronic signatures using EU-compliant PAdES - PDF Advanced Electronic Signatures (Regulation (EU) No 910/2014 (eIDAS))

Egenerklærings skjema

Signed by:

Grøndtveit, Nina Hilde Lindgjerdet	29/09-2025 22:08:56	BANKID
Grøndtveit, Frode Lindgjerdet	29/09-2025 22:17:25	BANKID

Vidhaugen 15

7550 HOMMELVIK

Tilstandsrapport Eierskifte

Boligtype: Bolig
Byggeår: 2015
BRA: 203 m²
BRA-i: 195 m²

Samlet vurdering



 **Supertakst**

GNR: 46 BNR: 554

Espen Sivertsen
Takst-Forum Trøndelag AS

espen@tft.no
99244251

Vidhaugen 15
7550 Hommelvik

1. Tilstandsgradene

TG-0

Tilstandsgrad 0: Ingen avvik

Bygningsdelen skal være tilnærmet ny, ikke vise tegn på slitasje og det skal være lagt frem dokumentasjon på faglig god utførelse. Det er ingen merknader til delen.

TG-1

Tilstandsgrad 1: Mindre eller moderate avvik

Bygningsdelen skal bare ha normal slitasje, og strakstiltak skal ikke anses som nødvendig. Graden kan også brukes når delen er ny, men der dokumentasjon på faglig god utførelse mangler.

TG-2

Tilstandsgrad 2: Bygningsdelen har vesentlige avvik

Bygningsdelen skal enten ha feil utførelse, en skade eller symptomer på skade, sterk slitasje eller nedsatt funksjon. Graden gis når bygningsdelen trenger vedlikehold eller tiltak i nær fremtid. Graden skal også brukes når delen er gammel og det er grunn til å varsle om faren for skader på grunn av alderen, eller når det er grunn til å overvåke delen spesielt på grunn av fare for større skader eller følgeskader

TG-3

Tilstandsgrad 3: Store eller alvorlige avvik

Bygningsdelen har kraftige symptomer på forhold som man må regne med trenger utbedring straks eller innen kort tid. Graden skal også brukes ved påvist funksjonssvikt eller sammenbrudd

TG-IU

Tilstandsgrad ikke undersøkt (TGIU) skal kun brukes unntaksvis. Eksempler kan være snødekket tak eller krypkjeller uten inspeksjonsmulighet på undersøkelsestidspunktet; eller bygningsdelen eller arealet eller rommet er ikke tilgjengelig for inspeksjon på tidspunktet for analysen. Dersom TGIU omfatter særlig fuktutsatte konstruksjoner, skal dette angis særlig.

2. Om rapporten

Om rapporten

Rapporten følger kravene i ny forskrift til avhendingsloven (tryggere bolighandel) fastsatt av Kommunal- og moderniseringsdepartementet 21.06.2021. I tillegg beskriver rapporten følgende kontrollpunkter utover minimumskravet i forskriften; støttemurer, tilleggsbygninger (garasje mm), etasjeskillere, renner / nedløp, toalettrom, ildsted / piper og trapper. Formålet med rapporten er å kartlegge boligens tekniske tilstand med tanke på behov for tiltak, samt å vise resultatene av en utført tilstandsanalyse for å bidra til økt trygghet og redusert konfliktnivå ved eierskifte.

Rapporten erstatter ikke selgers opplysningsplikt eller kjøpers undersøkelsesplikt ved eierskifte. Tilstandsrapporten gir en beskrivelse og vurdering av byggverk og bygningsdeler som bygningssakkyndig har observert, og som har betydning ved eierskifte. Tilbakeholdt eller uriktig informasjon som har betydning for vurderingen, er ikke bygningssakkyndig sitt ansvar. Rapporten gir normalt ingen vurdering av boligens tilbehør, som hvitevarer, brunevarer og annet inventar. Dette gjelder også om tilbehøret er integrert.

Struktur og referansenivå

Rapportens struktur, metode og begrepsbruk følger i hovedsak Norsk Standard NS 3600

Normalt vil referansenivået være byggeskikken og tilstanden ved byggeåret for boligen eller bygningsdelen. Rapporten beskriver avvik, altså en tilstand som er dårligere enn referansenivået. Rapporten framhever normalt ikke positive sider ved boligen ut over det som kommer frem av tilstandsgraden på rom og bygningsdeler.

Ved tilstandsgrad 0 og 1 gis det normalt ingen begrunnelse for valg av tilstandsgrad, fordi bygningen eller bygningsdelen da bare har normal slitasje.

Hvis et rom eller en bygningsdel gis tilstandsgrad 2 eller 3 skal den bygningssakkyndige redegjøre for årsaken til og konsekvensen av dette. Den bygningssakkyndige skal også gi et sjablongmessig anslag på hva det vil koste å utbedre rom eller bygningsdeler som gis tilstandsgrad 3.

I tillegg kan det gis TG3 iht. NS3600 på enkelte bygningsdeler slik som etasjeskiller og terrengforhold uten at det nødvendigvis krever umiddelbare tiltak.

Takstrapporten

Kunden/rekvirenten skal lese gjennom dokumentet før bruk og gi tilbakemelding til den bygningssakkyndige hvis det finnes feil/mangler som bør rettes opp. Rapporten kan ikke være eldre enn 1 år på det tidspunkt kjøperen binder seg til å kjøpe boligen. Ved utgått rapport bør bygningssakkyndig kontaktes for ny befarings og oppdatering.

Supertakst AS samarbeider med Vendu AS, som utvikler tjenester som bidrar til en trygg bolighandel og et bærekraftig bolighold. For å kunne gjøre dette benyttes det tilstands- og eiendomsinformasjon fra rapporten. Les mer om tjenestene og få tilgang til å avstå fra bruk av dine data ved å gå til denne nettsiden: <https://samtykke.vendu.no/36337>

Dokumentasjon på håndverkertjenester

Dersom det har vært utført reparasjoner, vedlikehold, installasjoner, ombygging eller lignende i boligen de siste fem årene, og arbeidet er utført av kvalifiserte håndverkere, skal den bygningssakkyndige be eieren dokumentere bruken av kvalifiserte håndverkere. Som dokumentasjon regnes blant annet skriftlig bekreftelse fra den eller de håndverkerne som ble brukt.

Hvordan undersøkelsene skal skje

Med mindre det fremgår at et rom eller en bygningsdel skal undersøkes med målinger, at det skal bores hull, at det skal stikkes i treverk eller annet, skal den bygningssakkyndige basere sine undersøkelser på det som er synlig. Den bygningssakkyndige skal flytte på tepper, møbler og annet inventar når det er nødvendig for å komme til det rommet eller den bygningsdelen som skal undersøkes. Dette gjelder likevel ikke for særlig tunge møbler og inventar, når disse ikke skjuler vesentlige installasjoner eller innretninger, og det heller ikke er andre grunner til å mistenke at flytting vil kunne avdekke vesentlige forhold.

3. Rapportsammendrag

Alle bygningsdeler angitt med tilstandsgrad TG2, TG3 eller TGIU (ikke undersøkt) er angitt i rapportsammendraget. Ytterligere opplysninger er gitt i hovedrapporten.

Bygningsdeler med TG2

Rom under terreng

Oppsummering

Påforede vegger mot terreng har feil byggemåte med bruk av plastfolie som dampspærre. Dette øker risikoen for magasinering av fukt inne i konstruksjonen med påfølgende fare for en utvikling av skader.

Det ble ikke registrert noen fuktavvik i området rundt hulltaking.

Anbefalte tiltak

Det anbefales at dampspærre i vegger mot terreng fjernes, med tanke på fare for kondensering i konstruksjon.

Det er ikke foretatt åpning inne på bad og det er ikke kjent om det er etablert plast i skjulte konstruksjoner til bad.

Balkong, terrasse, platting: Takterrasse

Oppsummering

Takterrasser er en type takkonstruksjon som er å betrakte som en risikokonstruksjon. Konstruksjonen er lukket og ikke synlig for kontroll. Det ble registrert synlig luftespalter, slik at luftingen av konstruksjonen vurderes å være ivaretatt.

Etter en visuell kontroll ble det ikke registrert tegn til lekkasjer i underliggende himling.

Det gjøres oppmerksom på at tekking ikke ble kontrollert på grunn av terrassebord.

Det registreres oppsprekking i enkelte fasadeplater, utover dette ble ingen tegn til skader registrert på øvrige deler av terrasse.

TG2 er satt på sprekker i fasadeplater til rekkverk.

Anbefalte tiltak

Utskiftning av fasadeplater med sprekker anbefales.

Våtrom: Bad 1.etasje

Oppsummering av overflater

Det er etablert nedfelt dusjsone og høydeforskjell fra terskel til topp sluk er tilstrekkelig. Men gulv utenfor dusjsone har begrenset fall og det er ikke dokumentert oppbrett på membran ved terskel. Det er dermed risiko for at eventuelt lekkasjevann ledes ut til soverom.

TG2 er satt med bakgrunn i tilnærmet flatt gulv utenfor dusj, kombinert med manglende oppbrett på membran ved terskel.

Anbefalte tiltak overflater

Som et forebyggende tiltak anbefales jevnlig rengjøring av sluk for å sikre god avrenning.

Oppsummering av sanitærutstyr

Det er ikke etablert noen drepsåpning for synliggjøring av eventuelle lekkasjer fra innebygget sistene til klosettet, og det er ikke forevist noen dokumentasjon på annen godkjent løsning.

Våtrom: Bad sokkel

Oppsummering av overflater

Det er etablert nedfelt dusjsone og høydeforskjell fra terskel til topp sluk er tilstrekkelig. Men gulv utenfor dusjsone har begrenset fall og det er ikke dokumentert oppbrett på membran ved terskel. Det er dermed risiko for at eventuelt lekkasjevann ledes ut til soverom.

TG2 er satt med bakgrunn i begrenset fall på gulv utenfor dusj, kombinert med manglende oppbrett på membran ved terskel.

Anbefalte tiltak overflater

Som et forebyggende tiltak anbefales jevnlig rengjøring av sluk for å sikre god avrenning.

Oppsummering av membran, tettesjikt og sluk

Det registreres rust i skruer til klemring i sluk. Utover dette ble ingen avvik eller skader ble registrert.

TG2 er satt på rust i skruer til klemring og fare for nedbrytning av innfesting til klemring.

Anbefalte tiltak membran, tettesjikt og sluk

Det anbefales å undersøke muligheten for utskiftning av skruer til klemring.

Bygningsdeler med TG-IU

Grunnmur og fundament

Oppsummering

Grunnmur er en Thermomur, som er isolerende blokker eller elementer i isopor som fungerer både som forskaling og isolasjon.

Med bakgrunn dette er ikke grunnmur tilgjengelig for inspeksjon.

Anbefalte tiltak

For kartlegging av tilstand må det foretas ytterligere undersøkelser med åpninger.

Lovlighet

Dagens bruk av boligen er ikke i samsvar med byggegodkjente tegninger

Terrasse er utvidet og det er etablert utvendig trapp. Dette er ikke beskrevet i byggesaken. Utover dette er dagens plan i samsvar med mottatte bygningstegninger.

4. Informasjon om oppdraget

Befaringsdato
2.10.2025

Rapportdato
9.10.2025

Hjemmelshavere

Navn: Nina Hilde Lindgjerdet Grøndtveit og Frode Lindgjerdet Grøndtveit
Tilstede ved inspeksjon: Ja

Er selgers egenerklæring fremlagt og gjennomgått av bygningssakkyndig? Nei

Informasjon om bygningssakkyndig

Navn: Espen Sivertsen
Firma: Takst-Forum Trøndelag AS
Adresse: Vestre Rosten 69, 7072 HEIMDAL

Telefon: 99244251
Epost: espen@tft.no



Informasjon om boligen

Adresse: Vidhaugen 15, 7550 Hommelvik

Kommunenr: 5031 Gårdsnr: 46 Bruksnr: 554 Festenr:

Seksjonsnr: Andelsnr: Leilighetsnr:

Byggeår: 2015 - Webmatrikkel
Boligtype: Bolig

Generell beskrivelse av boligen:

Byggemåte:
Grunnmuren er oppført i betong. Veggkonstruksjonen er oppført i tre og er utvendig kledd med stående panel og fasadeplater. Taket har pulttaks form og er tekket med papp. Etasjeskille er et trebjelkelag. Vindu med 2-lags isolerglass.

5. Arealinformasjon

Arealmålingen er basert på Norsk standard 3940:2023 Areal- og volum-beregninger av bygninger. Arealet gjelder for tidspunktet da boligen ble målt. Rommene kan være måleverdige selv om bruken er i strid med byggt teknisk forskrift

Arealet beskriver boligens bruksareal i tre definerte kategorier:

Internt bruksareal	BRA-i	Bruksareal innenfor boenhetens omsluttende vegger. Bruksenheten kan bestå av flere boenheter.
Eksternt bruksareal	BRA-e	Bruksareal av rom som tilhører boenheten med adkomst via fellesarealer eller utvendig adkomst. Veggareal mellom BRA-i og BRA-e legges til BRA-e hvis dette ligger vegg i vegg.
Innglasset balkong	BRA-b	Innglassede balkong tilknyttet boenheten. Veggareal mellom innglasset balkong og annet bruksareal tillegges areal innglasset balkong.

Terrasse- og balkongareal (TBA) dekker areal som åpne balkonger, altaner og verandaer. Dette arealet vil ikke bli inkludert i boligens bruksareal.

Ikke måleverdige arealer som skyldes skråtak eller lav himlingshøyde (ALH) kan opplyses som tilleggsinformasjon. Slike arealer skal ikke oppføres alene, men skal alltid opplyses sammen med korrekt målt BRA. BRA og ALH kan summeres, og utgjør boligens gulvareal (GUA).

For mer informasjon se her: <https://eiendomnorge.no/nyheter/viktig-informasjon-om-arealmaling-article2588-919.html>

Tabellen som viser fordelingen av P-ROM og S-ROM er basert på den tidligere arealstandard (NS 3940:2012) og inneholder ulike definisjoner for måling i forhold til den nåværende standarden (NS 3940:2023). Eksempel skal ikke boder via fellesareal være med som S-ROM, men i ny standard er dette med som BRA-e og summert i bruksarealet (BRA). Oversikten over P-ROM og S-ROM er kun ment som informasjon og for sammenligning, og skal ikke brukes i markedsføring av boliger. Tallene er omtrentlige og kan avvike fra faktiske målinger; de er ikke juridisk bindende. Rombenevnelser er vurdert med tanke på dagens bruksområder og tar ikke hensyn til kravene i byggeforskriftene.

Bygning: Hovedbygg

Hovedareal

Etasje	BRA	BRA-i (internt bruksareal)	BRA-e (eksternt bruksareal)	BRA-b (Innglasset balkong)	TBA (terrasse- og balkongareal)
Sokkel	83	83	0	0	0
1. etasje	85	85	0	0	45
2. etasje	35	27	8	0	42
Totalt m²	203	195	8	0	87

Fordeling mellom P-ROM og S-ROM

Etasje	BRA	P-ROM	S-ROM	Beskrivelse P-Rom	Beskrivelse S-Rom
Sokkel	83	48	35	Gang, 2 soverom, bad.	Garderobe, bod og garasje.
1. etasje	85	85	0	Kjøkken/ stue, spisestue, toalett, soverom og bad.	
2. etasje	35	27	8	Stue.	Bod med adkomst terrasse.
Totalt m²	203	160	43		

Kommentar til arealberegning

Bod ved terrasse er medregnet i arealet til boligen og er benevnt som BRA-e. Deler av boden er ikke målbar på grunn av skråhimpling med takhøyde under 190cm.

6. Hovedrapport

6.1 Drenering

Type grunnmur?	Grunnmur/ringmur
Er det gjennomført arbeider etter opprinnelig byggeår?	Nei
Er det manglende fuktsikring i form av grunnmursplast på grunnmur, eller er det ut fra alder grunn til å anta at dette mangler?	Nei
Har drenering nådd en alder som gir økt risiko for skader eller følgeskader?	Nei
Er det ved innvendig inspeksjon registrert symptom på nedsatt funksjon eller funksjonssvikt?	Nei
Er bygningen utsatt for tilsig av overflatevann (terrengfall inn mot boligen)?	Ikke kontrollerbart
Er kontrollert bortledning av vann fra taknedløp ved grunnmur mangelfull?	Nei
Oppsummering av drenering TG-1	
På grunn av etablert terrasse på bakside ble ikke terrengforhold tilstrekkelig kontrollert.	
Ingen tegn til svikt i fuktsikring/ drenering ble registrert.	

6.2 Grunnmur og fundament

Type Fundament/Grunnmur	Grunnmur m/underetasje
Type byggegrunn	Ukjent byggegrunn
Type grunnmur i kjeller	Betong
Er det påvist sprekker/riss eller skader?	Ikke kontrollerbart
Oppsummering av grunnmur og fundament TG-IU	
Grunnmur er en Thermomur, som er isolerende blokker eller elementer i isopor som fungerer både som forskaling og isolasjon.	
Med bakgrunn dette er ikke grunnmur tilgjengelig for inspeksjon.	
Anbefalte tiltak / ytterligere undersøkelser anbefales	
For kartlegging av tilstand må det foretas ytterligere undersøkelser med åpninger.	

6.3 Rom under terreng

Type rom under terreng	Delvis innredet
Er det gjennomført arbeider etter byggeår?	Nei
Er det foretatt hulltaking i utlektet vegg eller i eventuelt oppforet tregulv?	Ja
Er det symptomer på fuktskade? (se etter skader og foreta fuktmåling)	Nei
Er oppholdsrom manglende ventilert?	Nei
Oppsummering av rom under terreng TG-2	
Påforede vegger mot terreng har feil byggemåte med bruk av plastfolie som dampspærre. Dette øker risikoen for magasinering av fukt inne i konstruksjonen med påfølgende fare for en utvikling av skader.	
Det ble ikke registrert noen fuktavvik i området rundt hulltaking.	
Anbefalte tiltak / ytterligere undersøkelser anbefales	
Det anbefales at dampspærre i vegger mot terreng fjernes, med tanke på fare for kondensering i konstruksjon.	
Det er ikke foretatt åpning inne på bad og det er ikke kjent om det er etablert plast i skjulte konstruksjoner til bad.	

6.4 Balkong, terrasse, platting: Takterrasse

Type	Takterrasse
Er det gjennomført arbeider etter opprinnelig byggeår?	Nei
Er det synlig tegn på skjevheter/konstruksjonssvikt?	Nei
Er det tegn på sopp/råteskader i treverk eller skader i betong?	Nei
Er det krav til rekkverk?	Ja
Er det avvik på rekkverkshøyde og åpninger i rekkverket i forhold til gjeldene byggt teknisk forskrift på befaringsstidspunktet?	Nei
Er balkong / terrassen teknet?	Ja
Er det manglende/ikke tilstrekkelig vannavrenning fra konstruksjonen?	Nei
Er det påvist skader i tekkingen?	Ikke kontrollerbart
Har tekkingen nådd en alder som gir økt risiko for skader eller følgeskader?	Nei

Er det symptom på utilstrekkelig lufting/feil oppbygging av konstruksjonen over innvendige rom?	Ikke kontrollerbart
Er det ufullstendig/manglende tettesjikt ved oppkant mot vegg og dør?	Nei
Oppsummering av balkong, terrasse, platting	TG-2
Takterrasser er en type takkonstruksjon som er å betrakte som en risikokonstruksjon. Konstruksjonen er lukket og ikke synlig for kontroll. Det ble registrert synlig luftespalter, slik at luftingen av konstruksjonen vurderes å være ivaretatt.	
Etter en visuell kontroll ble det ikke registrert tegn til lekkasjer i underliggende himling.	
Det gjøres oppmerksom på at tekking ikke ble kontrollert på grunn av terrassebord.	
Det registreres oppsprekking i enkelte fasadeplater, utover dette ble ingen tegn til skader registrert på øvrige deler av terrasse.	
TG2 er satt på sprekker i fasadeplater til rekkverk.	
Anbefalte tiltak / ytterligere undersøkelser anbefales	
Utskiftning av fasadeplater med sprekker anbefales.	

6.5 Balkong, terrasse, platting: Terrasse/ plattinger/ utvendig trapper

Type	Terrasse
Er det gjennomført arbeider etter opprinnelig byggeår?	Ja
Er det synlig tegn på skjevheter/konstruksjonssvikt?	Nei
Er det tegn på sopp/råteskader i treverk eller skader i betong?	Nei
Er det krav til rekkverk?	Nei
Er balkong / terrassen teknet?	Nei
Oppsummering av balkong, terrasse, platting	TG-1
Ingen tegn til skader ble registrert.	

6.6 Vinduer og dører: Vinduer og terrassedører

Beskrivelse	
Vinduer med 2-lags glass.	
Er det gjennomført arbeider etter opprinnelig byggeår?	Nei
Vinduer og terrassedører er datostemplet 2014.	

Er det påvist punkterte eller sprukne glass?	Nei
Er det påvist værslitte karmar, fuktskader eller råteskader?	Nei
Er det ved stikkprøver registrert avvik ved åpne/lukkemekanismen?	Nei
Er det påvist avvik ved utvendig tetting som beslag, vannbord, og omramming?	Nei
Oppsummering av vinduer og dører	TG-1
Ingen avvik eller skader ble registrert.	

6.7 Yttervegger

Type fasade	Liggende kledning, Stående kledning
Er det gjennomført arbeider etter opprinnelig byggeår?	Nei
Er det påvist skjevheter/riss/sprekker/setninger?	Nei
Er det påvist fuktskade/sopp/råte eller slitt overflate?	Nei
Er det liten eller ingen lufting av kledningen?	Nei
Er det manglende musetetting i nedkant av kledning/plater?	Nei
Oppsummering av yttervegger	TG-1
Ingen skader eller vesentlige avvik ble registrert.	

6.8 Loft (konstruksjonsoppbygging)

Type loft	Flatt tak (konstruksjon uten loft)
Konstruksjonsprinsipp	Ukjent
Er det tegn til fukt fra lekkasjer eller kondensering på overflater?	Nei
Er det tegn til sopp/råte eller spor etter skadedyr?	Nei
Er det tegn på utilstrekkelig ventilering av konstruksjonen?	Nei
Er det tegn på utilstrekkelig tetting rundt gjennomføringer i konstruksjonen?	Nei

Oppsummering av loft (konstruksjonsoppbygging)	TG-1
Takkonstruksjonen er en lukket konstruksjon. Kontrollen begrenser seg til en visuell besiktigelse av innvendige overflater.	
Det er foretatt en visuell inspeksjon av innvendige himlinger og ingen tegn til aktiv lekkasje eller kondensproblemer blir registrert.	

6.9 Renner og nedløp

Type	Metall
Er det utført arbeider på anlegget etter byggeår?	Nei
Er det synlige skader på renner/nedløp?	Nei
Oppsummering av renner og nedløp	TG-1
Ingen tegn til skader eller avvik ble registrert.	

6.10 Takkonstruksjon

Takkonstruksjon	Flatt tak, Pulttak
Inspisert fra	På tak
Er det lite/dårlig fall til sluk/avløp?	Nei
Er det manglende overløp tiltenkt som sikkerhet ved eventuelt tett avløp/sluk?	Nei
Er det tegn til svanker, skjevheter eller symptom på konstruksjonssvikt i takflaten?	Nei
Er det registrert symptom som tyder på at takkonstruksjonen er utilstrekkelig lufttet?	Nei
Oppsummering av takkonstruksjon	TG-1
Det ble ikke registrert noen tegn til svikt på befaringsdagen.	

6.11 Taktekking

Type tkking	Papp
Inspisert fra	På tak
Er det gjennomført arbeider etter opprinnelig byggeår?	Nei

Er det skader på takstein, mosegroing, buler i papp, rust eller bulker i plater?	Nei
Er det synlige avvik på beslag/inndekning rundt pipe og andre takgjennomføringer?	Nei
Har tekkingen nådd en alder som gir økt risiko for skader eller følgeskader?	Nei
Oppsummering av taktekking	TG-1
Ingen avvik eller skader ble registrert.	

6.12 Utstyr på tak

Er det krav til snofanger?	Nei
Er det krav til stige for adkomst feier?	Nei
Oppsummering av utstyr på tak	TG-0

6.13 Etasjeskille og gulv på grunn

Type	Trebjelkelag
Er det påvist nedbøy, skjevheter eller svikt i etasjeskille/gulv?	Nei
Oppsummering av etasjeskille og gulv på grunn	TG-1
Ingen vesentlige avvik ble registrert.	

6.14 Ildsted/Skorstein

Type pipe	Stål
Er det montert ildsted?	Nei
Er det påvist avvik ved ildsted/feieluke/sotluke i forhold til avstand brennbar materiale?	Nei
Skorstein over tak er inspisert fra:	Fra taket
Er det synlige skader i skorstein, beslag eller fuger?	Nei
Er det avvik i forhold til høyde på pipe over tak?	Nei

Oppsummering av ildsted/skorstein	TG-1
Ingen sprekker eller skader ble registrert på befaringdagen.	

6.15 Kjøkken

Overflater og innredning

Er det påvist fukt /skader rundt vask/kjøleskap/oppvaskmaskin?	Nei
Er det påvist skader på kjøkkeninnredning utover normal slitasje?	Nei

Oppsummering av overflater og innredning	TG-1
Utover normal slitasje ble ingen skader registrert.	

Avtrekk

Type avtrekk	Mekanisk
Er det registrert avvik på avtrekk?	Nei

Oppsummering av avtrekk	TG-1
--------------------------------	-------------

6.16 Lovlighet

Er det manglende samsvar mellom dagens bruk og godkjente byggetegninger?	Ja
Terrasse er utvidet og det er etablert utvendig trapp. Dette er ikke beskrevet i byggesaken. Utover dette er dagens plan i samsvar med mottatte bygningstegninger.	
Er det avdekt forhold som tyder på at boenhet ikke er delt opp i brannceller etter kravene i teknisk forskrift?	Nei
Er det manglende ferdigattest / midlertidig brukstillatelse?	Nei
Er det avvik på krav til rømning, dagslysforhold eller takhøyde?	Nei
Er det manglende brannslukningsutstyr og røykvarsler i boligen iht forskrift?	Nei
Er det skader på brannslukningsutstyr, røykvarsler, eller er apparat eldre enn 10 år?	Nei

6.17 Toalettrom

Er det påvist fukt/skader på toalettet?	Nei
Type ventilasjon	Mekanisk avtrekk

Er det skader på utstyr og innredning?	Nei
Er det innebygd sisterner?	Ja
Er det manglende dreinsåpning for å synliggjøre lekkasje fra innebygd sisterner?	Ja

Oppsummering av toalettrom	TG-1
Ingen avvik eller skader ble registrert. Det er etablert dreins hull for synliggjøring av eventuelt lekkasje vann og lekkasje varsler.	

6.18 Trapp

Beskrivelse	
Innvendig trapp er en lukket tretrapp fra byggeår.	
Er det manglende rekkverk?	Nei
Er høyden på rekkverk under 90cm?	Nei
Er åpninger i rekkverk over 10cm?	Nei
Er åpninger mellom opptrinn over 10 cm?	Nei
Mangler håndløper i trappeløp?	Nei
Er det påvist andre avvik utover normal slitasje?	Nei
Oppsummering av trapp	TG-1
Ingen avvik eller skader ble registrert.	

6.19 Avløpsrør

Type avløpsrør	Plast
Er det gjennomført arbeider på anlegget etter byggeår?	Nei
Er det manglende lufting av kloakk over tak?	Nei
Er det sen avrenning fra tappested?	Nei
Mangler det stakemuligheter på avløpsanlegget?	Nei
Har avløpsrør nådd en alder som gir økt risiko for skader eller følgeskader?	Nei

Oppsummering av avløpsrør	TG-1
Ingen tegn til avvik eller skader ble registrert på tilgjengelige deler av avløp.	
Avløpsrør fra boligen og ut til offentlig kloakk ligger under bakken og er ikke vurdert.	

6.20 Vannledninger

Type anlegg	Rør i rør system
Er det utført arbeider på anlegget etter byggeår?	Nei
Er det etablert fordelerskap?	Ja
Er det manglende vannstoppesystem i tilknytning til, eller manglende avrenning til sluk/avløp fra fordelerskap?	Nei
Har vannrør nådd en alder som gir økt risiko for skader eller følgeskader?	Nei
Er det manglende isolering av vannrør hvor det er risiko for frost eller kondens?	Nei
Er det registrert tegn til lekkasjer eller skader på vannrør?	Nei
Er det redusert vanntrykk ved prøving av to tappesteder samtidig?	Nei
Er det manglende tilgjengelighet til stoppekran?	Nei
Er det dårlig funksjon på stoppekran?	Nei
Oppsummering av vannledninger	TG-1
Ingen tegn til lekkasjer eller skader ble registrert.	
Utvendige stikkledninger er ikke vurdert.	

6.21 Elektrisk

Er det foretatt kontroll av det lokale el tilsyn i løpet av de siste 5 år	Nei
Type sikringer	Automatsikringer
Er det gjennomført arbeider etter opprinnelig byggeår?	Ja
Selger opplyser at det er skiftet en kurs i sikringskap i 2022 og installert el bil lader i 2019. Det er fremlagt samsvarserklæring på dette. Samsvarserklæring fra byggeåret er fremlagt.	
Er det manglende samsvarserklæring på arbeider utført etter 01.01.1999?	Nei

Er det manglende kursfortegnelse?	Nei
Er det manglende samsvar mellom kursfortegnelse og antall sikringer?	Nei
Er det tegn på varmgang (termiske skader) på kabler, brytere, downlight, stikkontakter, og elektrisk utstyr?	Nei
Er kabler utilstrekkelig festet?	Nei
Er det tegn til at kabelinnføringer og hull i inntak og sikringskap ikke er tette?	Nei
Spørsmål til eier: Løses sikringene ofte ut?	Nei
Spørsmål til eier: Har det vært brann, branntiløp eller varmgang i anlegget?	Nei

Oppsummering av elektrisk	TG-1
Det er til opplysning fremlagt tilsynsrapport fra Tensio datert 05.01.2016, uten påviste anmerkninger.	
Dette er en forenklet kontroll begrenset til de spørsmål og undersøkelser som forskrift til avhendingslova (tryggere bolighandel) § 2-18 inneholder. Dette kan ikke sammenlignes med en kontroll utført av offentlig myndighet (Det lokale eltilsyn) eller registrert elektrovirksomhet, og en bygningsakkyndig har verken kompetanse eller lov til å foreta en slik kontroll. Tilstandsgraden er vurdert ut fra den forenklete og begrensede kontrollen som forskriften inneholder. El-anlegget kan ha feil og mangler som en slik forenklet undersøkelse ikke vil avdekke. Vær derfor oppmerksom på denne risikoen, og søk videre veiledning eller få en fullstendig kontroll utført av registrert elektrovirksomhet.	

6.22 Varmtvannsbereider

Plassering bereder	
Bad	
Fundament	
Plassert på gulv	
Årstall	
2014	
Størrelse	
198 liter	
Er det manglende lekkasjesikring av bereder?	Nei
Er plugg (støpsel) på berederen brunsvidd?	Nei
Er det tegn til lekkasjer fra bereder?	Nei

Er bereder over 20 år?	Nei
Oppsummering av varmtvannsbereider	TG-1

6.23 Ventilasjon

Type ventilering	Balansert ventilasjon
Er det utført arbeider på anlegget etter byggeår?	Nei
Når var siste service på anlegget?	Selger opplyser at det er utført service på ventilasjonsanlegg i ca 2019. Filter ble skiftet i 2025.
Er det tegn på fukt eller mugg i filter?	Nei
Er det rom med manglende tilluft/avtrekk?	Nei
Er det tegn på utilstrekkelig luftutveksling?	Nei
Oppsummering av ventilasjon	TG-1
Anlegget fungerte som tiltenkt på befaringsdagen.	

6.24 Våtrom: Bad 1.etasje

Overflate

Beskrivelse av overflate	
Flislagt gulv og vegger.	
Er det gjennomført arbeider etter opprinnelig byggeår?	Nei
Er det påvist avvik i krav om høydeforskjell på tettesjikt/fall til sluk?	Ja
Er det fare for at lekkasjevann fra installasjoner i rommet ikke når sluket?	Ja
Er vindu eller dør plassert i våtsone (utsatt for vannsprut)?	Nei
Er det gjennomføringer i vegg/tak mot kald sone?	Nei
Er det registrert riss, sprekker i fuger, bom (hulrom) under flis?	Nei
Er det påvist tegn på sopp/råteskader/fuktskader på overflater eller skadedyr?	Nei
Er det registrert knirk i gulvet?	Ikke aktuelt (gjelder ikke flislagt gulv)

Oppsummering av overflater	TG-2
Det er etablert nedfelt dusjsone og høydeforskjell fra terskel til topp sluk er tilstrekkelig. Men gulv utenfor dusjsone har begrenset fall og det er ikke dokumentert oppbrett på membran ved terskel. Det er dermed risiko for at eventuelt lekkasjevann ledes ut til soverom.	
TG2 er satt med bakgrunn i tilnærmet flatt gulv utenfor dusj, kombinert med manglende oppbrett på membran ved terskel.	
Anbefalte tiltak overflater	
Som et forebyggende tiltak anbefales jevnlig rengjøring av sluk for å sikre god avrenning.	

Membran, tettesjikt og sluk

Er det manglende mulighet for renhold og inspeksjonsmulighet av sluk?	Nei
Type sluk	Plast
Badet har 2.stk plastsluk.	
Er det påvist avvik ved utførelsen av membran/tettesjikt/klemring rundt sluk?	Nei
Er det påvist tegn på utettheter f.eks. rundt rørføringer eller andre overganger?	Nei
Er det påvist feil utførelse, feil materialvalg, eller skader i tettesjikt med fare for fuktskade?	Nei
Har membran/tettesjikt nådd en alder som gir økt risiko for skader eller følgeskader?	Nei
Oppsummering av membran, tettesjikt og sluk	TG-1
Ingen avvik eller skader ble registrert.	

Sanitærutstyr

Beskrivelse	
Det er etablert en servant, klosett, badekar og innfellbare dusjdører.	
Er det skader på utstyr og innredning?	Nei
Er det innebygd sistene til klosett?	Ja
Er det manglende drenering av lekkasjevann fra innebygd sistene?	Ja
Oppsummering av sanitærutstyr	TG-2
Det er ikke etablert noen dreinsåpning for synliggjøring av eventuelle lekkasjer fra innebygget sistene til klosett, og det er ikke forevist noen dokumentasjon på annen godkjent løsning.	

Ventilasjon

Type ventilering	Mekanisk avtrekk
Er ventilasjonen funksjonstestet?	Ja

Oppsummering av ventilasjon	TG-0
Avtrekk er testet med papir og det registreres sug i kanalen.	

Fuktmåling

Er det foretatt hulltaking fra tilstøtende rom?	Ja
Er det registrert fukt eller andre skader ved hulltaking?	Nei

Oppsummering av fukt	TG-0
Undersøkelsen viser ingen tegn til skader eller fukt i konstruksjonen.	

Dokumentasjon

Fremlagt dokumentasjon	Ja
Badet er bygd etter TEK 10 eller senere forskrift, og det foreligger ferdigattest. Alt arbeid er ansvarsbelagt i byggesaken og vurderes å være dokumentasjon på at badet er bygd iht forskrifter.	

6.25 Våtrom: Bad sokkel

Overflate

Beskrivelse av overflate	
Flislagt gulv og vegger.	
Er det gjennomført arbeider etter opprinnelig byggeår?	Nei
Er det påvist avvik i krav om høydeforskjell på tettesjikt/fall til sluk?	Ja
Er det fare for at lekkasjevann fra installasjoner i rommet ikke når sluket?	Ja
Er vindu eller dør plassert i våtsone (utsatt for vannsprut)?	Nei
Er det gjennomføringer i vegg/tak mot kald sone?	Nei
Er det registrert riss, sprekker i fuger, bom (hulrom) under flis?	Nei
Er det påvist tegn på sopp/råteskader/fuktskader på overflater eller skadedyr?	Nei
Er det registrert knirk i gulvet?	Ikke aktuelt (gjelder ikke flislagt gulv)

Oppsummering av overflater	TG-2
Det er etablert nedfelt dusjsone og høydeforskjell fra terskel til topp sluk er tilstrekkelig. Men gulv utenfor dusjsone har begrenset fall og det er ikke dokumentert oppbrett på membran ved terskel. Det er dermed risiko for at eventuelt lekkasjevann ledes ut til soverom.	
TG2 er satt med bakgrunn i begrenset fall på gulv utenfor dusj, kombinert med manglende oppbrett på membran ved terskel.	

Anbefalte tiltak overflater
Som et forebyggende tiltak anbefales jevnlig rengjøring av sluk for å sikre god avrenning.

Membran, tettesjikt og sluk

Er det manglende mulighet for renhold og inspeksjonsmulighet av sluk?	Nei
Type sluk	Plast
Er det påvist avvik ved utførelsen av membran/tettesjikt/klemring rundt sluk?	Nei
Er det påvist tegn på utettheter f.eks. rundt rørføringer eller andre overganger?	Nei
Er det påvist feil utførelse, feil materialvalg, eller skader i tettesjikt med fare for fuktskade?	Nei
Har membran/tettesjikt nådd en alder som gir økt risiko for skader eller følgeskader?	Nei

Oppsummering av membran, tettesjikt og sluk	TG-2
Det registreres rust i skruer til klemring i sluk. Utover dette ble ingen avvik eller skader ble registrert.	
TG2 er satt på rust i skruer til klemring og fare for nedbrytning av innfesting til klemring.	

Anbefalte tiltak membran, tettesjikt og sluk
Det anbefales å undersøke muligheten for utskiftning av skruer til klemring.

Sanitærutstyr

Beskrivelse	
Det er etablert en servant, klosett, badekar og innfellbare dusjdører.	
Er det skader på utstyr og innredning?	Nei
Er det innebygd sistene til klosett?	Ja
Er det manglende drenering av lekkasjevann fra innebygd sistene?	Nei

Oppsummering av sanitærutstyr	TG-1
-------------------------------	------

Ventilasjon

Type ventilering	Mekanisk avtrekk
Er ventilasjonen funksjonstestet?	Ja

Oppsummering av ventilasjon	TG-0
Avtrekk er testet med papir og det registreres sug i kanalen.	

Fuktmåling

Er det foretatt hulltaking fra tilstøtende rom?	Ja
Er det registrert fukt eller andre skader ved hulltaking?	Nei
Oppsummering av fukt	TG-0
Undersøkelsen viser ingen tegn til skader eller fukt i konstruksjonen.	

Dokumentasjon

Fremlagt dokumentasjon	Ja
Badet er bygd etter TEK 10 eller senere forskrift, og det foreligger ferdigattest. Alt arbeid er ansvarsbelagt i byggesaken og vurderes å være dokumentasjon på at badet er bygd iht forskrifter.	

6.26 Øvrig: Garasje

Beskrivelse	
Det er etablert en garasje som er intrigert i boligen.	
Det er etablert etablert elektrisk motor til port.	
Oppsummering av øvrig	TG-1
Det blir ikke registrert symptomer på skader eller synlige tilstandsvendringer	

6.27 Kryp Kjeller

Tilgjengelighet	Ikke relevant
-----------------	---------------

6.28 Støttemur

Tilgjengelighet	Ikke relevant
-----------------	---------------

6.29 Vannbåren varme

Tilgjengelighet	Ikke relevant
-----------------	---------------

6.30 Varmesentral

Tilgjengelighet	Ikke relevant
-----------------	---------------



Adresse	Vidhaugen 15
Postnummer	7550
Sted	HOMMELVIK
Kommunenavn	Malvik
Gårdsnummer	46
Bruksnummer	554
Seksjonsnummer	—
Andelsnummer	—
Festenummer	—
Bygningsnummer	300314075
Bruksenhetsnummer	H0101
Merkenummer	Energiattest-2025-178490
Dato	09.10.2025

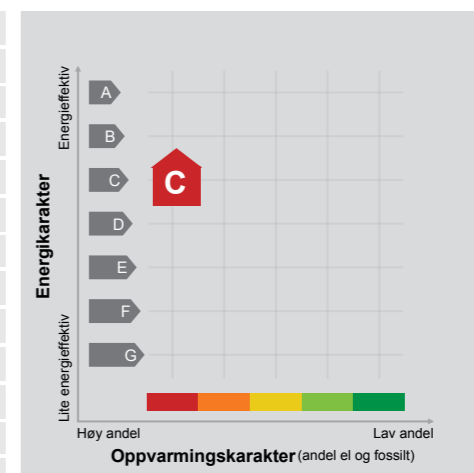

Energimerket angir boligens energistandard. Energimerket består av en energikarakter og en oppvarmingskarakter, se i figuren. Energimerket symboliseres med et hus, hvor fargen viser oppvarmingskarakter, og bokstaven viser energikarakter.

Energikarakteren angir hvor energieffektiv boligen er, inkludert oppvarmingsanlegget. Energikarakteren er beregnet ut fra den typiske energibruken for boligtypen. Beregningene er gjort ut fra normal bruk ved et gjennomsnittlig klima. Det er boligens energimessige standard og ikke bruken som bestemmer energikarakteren. A betyr at boligen er energieffektiv, mens G betyr at

boligen er lite energieffektiv. En bolig bygget etter byggeforskriftene vedtatt i 2010 vil normalt få C.

Oppvarmingskarakteren forteller hvor stor andel av oppvarmingsbehovet (romoppvarming og varmtvann) som dekkes av elektrisitet, olje eller gass. Grønn farge betyr lav andel el, olje og gass, mens rød farge betyr høy andel el, olje og gass. Oppvarmingskarakteren skal stimulere til økt bruk av varmepumper, solenergi, biobrensel og fjernvarme.

Om bakgrunnen for beregningene, se www.enova.no/energimerking.

Målt energibruk

Brukeren har valgt å ikke oppgi målt energibruk.





Hvordan boligen benyttes har betydning for energibehovet

Energibehovet påvirkes av hvordan man benytter boligen, og kan forklare avvik mellom beregnet og målt energibruk. Gode energivaner bidrar til at energibehovet reduseres. Energbehovet kan også bli lavere enn normalt dersom:

- deler av boligen ikke er i bruk,
- færre personer enn det som regnes som normalt bruker boligen, eller
- den ikke brukes hele året.

Gode energivaner

Ved å følge enkle tips kan du redusere ditt energibehov, men dette vil ikke påvirke boligens energimerke.

Energimerkingen kan kun endres gjennom fysiske endringer på boligen.

Tips 1: Følg med på energibruken i boligen

Tips 2: Luft kort og effektivt

Tips 3: Redusér innnetemperaturen

Tips 4: Bruk varmtvann fornuftig

Mulige forbedringer for boligens energistandard

Ut fra opplysningene som er oppgitt om boligen, anbefales følgende energieffektiviserende tiltak. Dette er tiltak som kan gi bygningen et bedre energimerke.

Noen av tiltakene kan i tillegg være svært lønnsomme. Tiltakene bør spesielt vurderes ved modernisering av bygningen eller utskifting av teknisk utstyr.

Tiltaksliste (For full beskrivelse av tiltakene, se Tiltaksliste - vedlegg 1)

- Spar strøm på kjøkkenet
- Redusér innnetemperaturen

Det tas forbehold om at tiltakene er foreslått ut fra de opplysninger som er gitt om boligen. Fagfolk bør derfor kontaktes for å vurdere tiltakene nærmere. Eventuell gjennomføring av tiltak må skje i samsvar

- Temperatur- og tidsstyring av elektrisk gulvvarme / takvarme
- Temperatur- og tidsstyring av panelovner

med gjeldende lovverk, og det må tas hensyn til krav til godt innneklima og forebygging av fuktskader og andre byggskader.



Boligdata som er grunnlag for energimerket

Energimerket og andre data i denne attesten er beregnet ut fra opplysninger som er gitt av boligeier da attesten ble registrert. Nedenfor er en oversikt over oppgitte opplysninger, som boligeier er ansvarlig for.

Der opplysninger ikke er oppgitt, brukes typiske standardverdier for den aktuelle bygningstypen. For mer informasjon om beregninger, se <https://www.enova.no/energimerking/om-energimerkeordningen/om-energiattesten/beregning-av-energikarakteren/>.

Bygningskategori:	Småhus
Bygningstype:	Enebolig
Byggeår:	2015
Bygningsmateriale:	Tre
BRA:	203
Ant. etg. med oppv. BRA:	3
Detaljert vegger:	Nei
Detaljert vindu:	Nei

Teknisk installasjon

Oppvarming:	Elektrisk Ved
Ventilasjon	Balansert ventilasjon





Om grunnlaget for energiattesten

Oppgitte opplysninger om boligen kan finnes ved å gå inn på www.enova.no/energimerking, og logge inn via ID-porten/Altinn. På siden "Eiendommer" kan du søke opp bygninger og hente fram energiattester som er laget tidligere. For å se detaljer for en bolig hvor det er brukt detaljert registrering må du velge "Gjenbruk"

av aktuell attest under Offisielle energiattester i skjermbildet "Valgt eiendom". Boligeier er ansvarlig for at det blir brukt riktige opplysninger. Eventuelle gale opplysninger må derfor tas opp med selger eller utleier da dette kan ha betydning for prisfastsettelsen. Det kan når som helst lage en ny energiattest.

Om energimerkeordningen

Enova er ansvarlig for energimerkeordningen. Energimerket beregnes på grunnlag av oppgitte opplysninger om boligen. For informasjon som ikke er oppgitt, brukes typiske standardverdier for den aktuelle bygningstypen fra tidsperioden den ble bygd i. Beregningsmetodene for energikarakteren baserer seg på NS 3031

(<https://www.enova.no/energimerking/om-energimerkeordningen>)

Spørsmål om energiattesten, energimerkeordningen eller gjennomføring av energieffektivisering og tilskudsordninger kan rettes til Enova Svarer på tlf. 24 24 08 95 eller svarer@enova.no.

Plottet til energimerking er beskrevet i energimerkeforskriften (bygninger).

Nærmere opplysninger om energimerkeordningen kan du finne på www.enova.no/energimerking.

For ytterligere råd og veiledning om effektiv energibruk, vennligst se www.enova.no/hjemme eller ring Enova svarer på tlf. 24 24 08 95.



Tiltaksliste: Vedlegg til energiattesten

Brukertiltak

Tiltak 1: Spar strøm på kjøkkenet

Ikke la vannet renne når du vasker opp eller skyller. Bruk kjeler med plan bunn som passer til platen, bruk lokk, kok ikke opp mer vann enn nødvendig og slå ned varmen når det har begynt å koke. Slå av kjøkkenventilatoren når det ikke lenger er behov. Bruk av microbølgeovn til mindre mengder mat er langt mer energisparende enn komfyren. Tin frossenmat i kjøleskapet. Kjøøl- og frys skal avrimes ved behov for å hindre unødvendig energibruk og for høy temperatur inne i skapet / boksen (nye kjølekap har ofte automatisk avriming). Fjern støv på kjøleribber og kompressor på baksiden. Slå av kaffetraker når kaffen er ferdig traktet og bruk termos. Oppvaskmaskinen har innebygde varmeelementer for oppvarming av vann og skal kobles til kaldvannet, kobles den til varmtvannet øker energibruken med 20 - 40 % samtidig som enkelte vaske- og skylleprosesser foregår i feil temperatur.

Tiltak 2: Redusér innnetemperaturen

Ha en moderat innnetemperatur, for hver grad temperatursenkning reduseres oppvarmingsbehovet med 5 %. Mennesker er også varmekilder; jo flere gjester – desto større grunn til å dempe varmen. Ha lavere temperatur i rom som brukes sjelden eller bare deler av døgnet. Monter tetningslister rundt trekkfulle vinduer og dører (kan sjekkes ved bruk av myggspiraler/røyk eller stearinlys). Sett ikke møbler foran varmeovner, det hindrer varmen i å sirkulere. Trekk for gardiner og persienner om kvelden, det reduserer varmetap gjennom vinduene.

Tiltak 3: Velg hvitevarer med lavt forbruk

Når du skal kjøpe nye hvitevarer så velg et produkt med lavt strømforbruk. Produktene deles inn i energiklasser fra A til G, hvor A er det minst energikrevende. Mange produsenter tilbyr nå varer som går ekstra langt i å være energieffektive. A+ og det enda bedre A++ er merkinger som har kommet for å skille de gode fra de ekstra gode produktene.

Tiltak 4: Tiltak utendørs

Monter urbryter (koblingsur) på motorvarmeren slik at den ikke står på mer enn nødvendig. Skift til sparepærer. Sparepærer på 5, 7, 11, 15, og 20 W tilsvarer glødelamper på henholdsvis 25, 40, 60, 75 og 100 W, og de varer dessuten lenger, 8.000-15.000 timer mot 1.000-2.500 timer for glødelamper. Det kan monteres fotocelle på utebelysningen slik at det automatisk går av/på etter dagslyset/mørket. Eller det kan monteres bevegelsessensor slik at lyset kun går på ved bevegelse og slås av automatisk etter forhåndsinnstilt tid. For snøsmelteanlegg som kun er manuelt styrt av/på eller ift. Lufttemperatur kan det installeres automatikk slik at snøsmelteanlegget både er temperatur- og nedbørsstyrt dvs. når det registreres nedbør og kulde samtidig.

Tiltak 5: Slå av lyset og bruk sparepærer

Slå av lys i rom som ikke er i bruk. Utnytt dagslyset. Bruk sparepærer, spesielt til utelys og rom som er kalde eller bare delvis oppvarmet.

Tiltak 6: Bruk varmtvann fornuftig

Bytt til sparedusj hvis du ikke har. For å finne ut om du bør bytte til sparedusj eller allerede har sparedusj kan du ta tiden på fylling av ei vaskebøtte; nye sparedusjer har et forbruk på kun 9 liter per minutt. Ta dusj i stedet for karbad. Skift pakning på dryppende kraner. Dersom varmtvannsberederen har nok kapasitet kan temperaturen i berederen reduseres til 70gr.

Tiltak 7: Vask med fulle maskiner

Fyll opp vaske- og oppvaskmaskinen før bruk. De fleste maskiner bruker like mye energi enten de er fulle eller ikke.

Tiltak 8: Luft kort og effektivt

Ikke la vinduer stå på gløtt over lengre tid. Luft heller kort og effektivt, da får du raskt skifta lufta i rommet og du unngår nedkjøling av gulv, tak og vegger.

Tiltak 9: Slå el.apparater helt av

Elektriske apparater som har stand-by modus trekker strøm selv når de ikke er i bruk, og må derfor slås helt av.

Tiltak 10: Følg med på energibruken i boligen

Gjør det til en vane å følge med energiforbruket. Les av måleren månedlig eller oftere for å være bevisst energibruken. Ca halvparten av boligens energibruk går til oppvarming.

Tiltak på elektriske anlegg

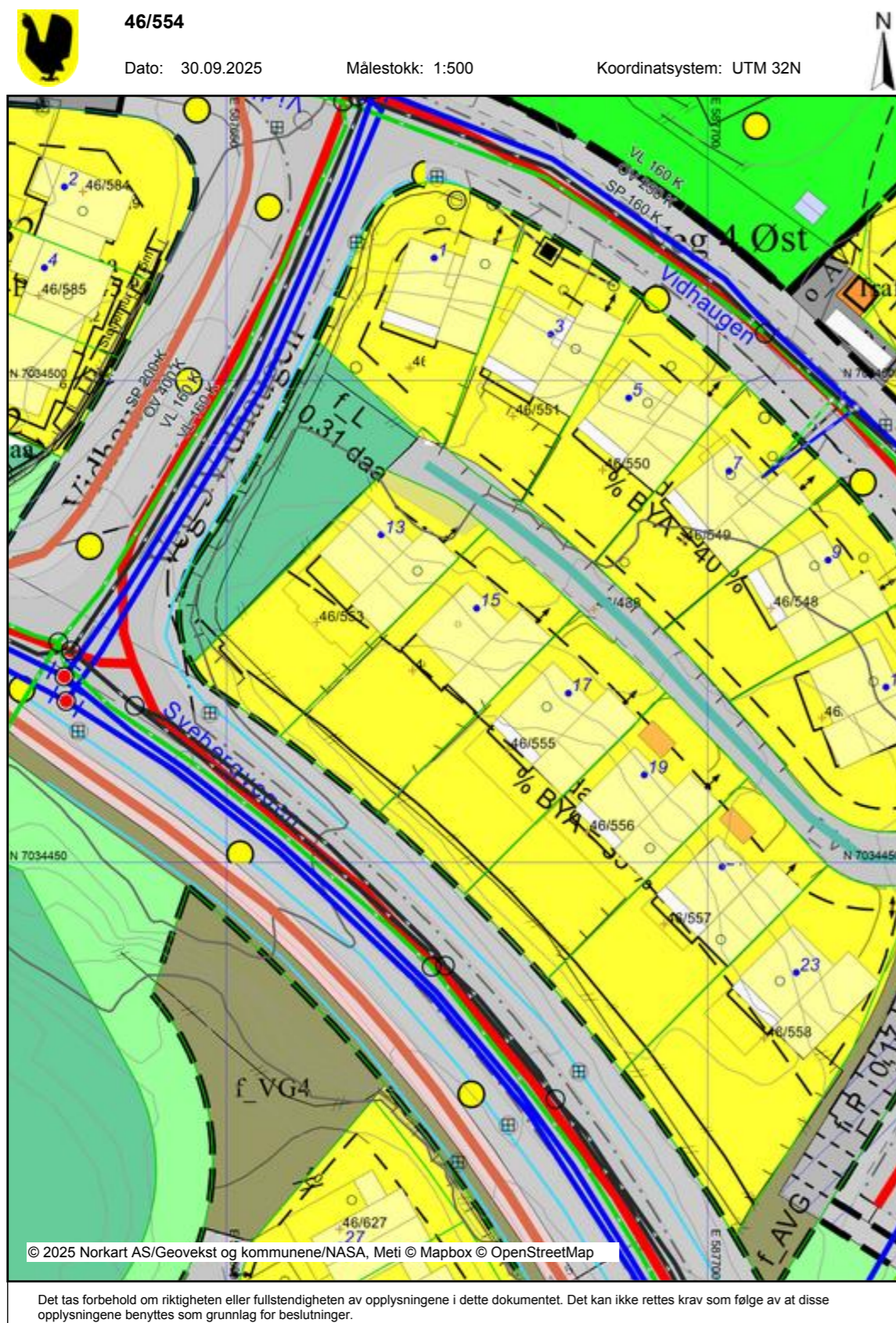

Verdifulle råd til deg som skal kjøpe bolig

For de aller fleste er et boligkjøp den største investeringen vi gjør i løpet av livet. Da er det viktig å være proaktiv (Proaktiv = tenke riktig først, handle riktig etterpå). Vi vil gjerne være Proaktiv på dine vegne, og gi deg noen gode råd på veien.

1. Før boligjakten starter

Før du begynner å kikke, er det enkelte kriterier som må være satt. Hvor vil du bo? Hva er din økonomiske smertegrense? Hvilke krav har du til boligen? Hva er viktig for deg? Kanskje må du ofre sjøutsikten for å få de tre nødvendige soverommene? En budrunde kan fort bli hektisk, for å holde hodet kaldt må du derfor ha prioriterte dine klare.

2. Forberedelser før visning

Husk å innhente salgsoppgave og tilstandsrapport i forkant. Les grundig gjennom all informasjon – da er det enklere å notere ned eventuelle spørsmål til selve visningsdagen. Ikke glem eventuelle vedtekter og husordensregler. Er det tillatt å leie ut? Kan vi ta med kjæledyr? Vi anbefaler å få avklart alle spørsmål før du legger inn bud.

3. Gjør deg kjent i nrområdet

Det som er viktig for noen er ikke nødvendigvis viktig for andre. Noen ser etter nærmeste barnehage og trygge skoleveier. Andre ønsker seg gangavstand til dagligvare, buss eller studiesteder. Spør megler på visning eller eventuelt i forkant av visningen dersom det er noe som er spesielt viktig for deg å vite.

4. Få avklart hvor mye du kan låne

Snakk med rådgiver i banken din før visning å få en avklaring på finansiering. Sett en klar grense for hvor høyt du kan by. Ikke legg inn bud uten at du er sikker på at du har finansieringen i orden. Husk å ha i bakhodet at det påløper ulike utgifter i tillegg til å betjene et lån med renter og avdrag. De fleste borettslag og sameier har månedlige fellesutgifter. I tillegg kommer eiendomsskatt, kommunale avgifter, forsikring, strøm, oppvarming, fritid og lignende. En bolig kan også by på uforutsette utgifter og vedlikehold. Det er derfor smart å sette av et beløp i måneden til slikt.

5. Boligselgerforsikring

(eierskifteforsikring) og boligkjøperforsikring

Boligselgerforsikring er selgers forsikring mot krav fra kjøper på grunnlag av skjulte feil og mangler. Når du selger bolig vil våre meglere alltid spørre deg om du vil tegne boligselgerforsikring. Boligkjøperforsikring derimot, dekker hjelp for kjøper til å vurdere og eventuelt fremsette klage etter kjøp av bolig. Forsikring gir kjøper tilgang til juridisk bistand fra tidspunkt for signering av kjøpekontrakt frem til 5 år etter overtakelsen. Dette inkluderer juridisk rådgivning, advokathjelp og håndtering av saken gjennom rettsapparat om nødvendig. Vi i Proaktiv Eiendomsmegling anbefaler, med få unntak, alle våre kjøpere å tegne boligkjøperforsikring.

Boligkjøperforsikring

Med vår boligkjøperforsikring får du en rettshjelpsforsikring som dekker juridisk bistand i eventuelle reklamasjonssaker mot selger. Med boligkjøperforsikring er du i trygge hender dersom du oppdager feil eller mangler ved boligen du har kjøpt.

Hvis boligen du har kjøpt har feil eller mangler du ikke ble gjort kjent med av selger eller megler, kan det være både frustrerende, tidkrevende og kostbart. Gjennom vår boligkjøperforsikring får du tilgang på hjelp fra advokater, saksbehandlere og jurister som er spesialiserte på eiendomskjøp. Forsikringen løper i 5 år etter overtakelsen, og dekker egne og eventuelle idømte saksomkostninger.

Kostnader for reparasjon av eventuelle feil eller mangler dekkes ikke av boligkjøperforsikringen. Slike kostnader vil man kunne kreve dekket av selger dersom eiendommen er mangelfull etter avhendingsloven. Skjulte feil, tilbakeholdte opplysninger og/eller mangelfulle/uriktige opplysninger gir grunnlag for henvisning. Våre saksbehandlere vil da vurdere det rettslige grunnlaget basert på informasjonen som er mottatt.

Fordeler

Du trenger ikke betale saksomkostninger. En boligkjøperforsikrings hovedfunksjon er å dekke eventuelle saksomkostninger knyttet til en klage på boligkjøpet. Dette inkluderer kostnader til advokat og eventuelle rapporter som må utføres. Forsikringen dekker beløpet enten du taper eller vinner.

Forsikringen har ikke et tak

Mens en vanlig innbo- og husforsikring vanligvis har et tak på rundt kr 100 000 og en egenandel på ca. 20 %, så trenger du med boligkjøperforsikring ikke å bekymre deg for beløpet på saksomkostningene. Dette dekkes av forsikringsselskapet uansett hvor høyt det blir.

Den gir deg en ekstra trygghet

Er du bekymret for at du kanskje kan komme i konflikt med boligselger og at du ikke har råd eller lyst til å dekke saksomkostnader, kan det være betryggende å kjøpe en boligkjøperforsikring. Selger har i de fleste tilfeller tilgang til profesjonell hjelp, da bør du som kjøper av bolig også ha det.



Hva koster forsikringen?

Forsikringspremien trekkes i oppgjøret.

Borettslagseiendom:	kr 8 900
Seksjonert eiendom/aksjebolig:	kr 12 900
Enebolig/fritid/tomt:	kr 17 900



soderbergpartners.no/eiendom

Bud og budgivning

Fra 1. januar 2014 må alle bud og budforhøyelser som inngis til megler være skriftlig. Budgiver må legitimere seg overfor megler ved inngivelse av første bud, og bud skal være signert.

Å gi bud på eiendom som er for salg gjennom Proaktiv Eiendomsmegling gjøres via vår budgivningsplattform (bud-knapp) på eiendommens nettannonse på proaktiv.no eller finn.no.

Velges denne løsningen, oppfylles kravet til skriftlighet, signatur og legitimasjon av budgiver enten ved å benytte BankID (anbefales) eller ved å legge inn bilde av legitimasjon og signatur manuelt i løsningen.

Du mottar en SMS-kvittering (skriftlig mottaksbekreftelse) når ditt bud er registrert. Budgiver som ikke mottar bekreftelse etter å ha lagt inn bud, må snarest kontakte megler per telefon eller på annen måte.

Interessenter som ikke har anledning til å inngi bud via nettbasert budgivningsplattform, kan sende bud:

- Ved å innlevere utfylt og signert budskjema med kopi av legitimasjon til meglers kontor.
- På sms med vedlagt bilde av legitimasjon og bilde av signatur.
- På e-post med vedlagt bilde av legitimasjon og bilde av signatur.

Det advares mot å sende kopi av bankkort elektronisk.

Senere budforhøyelser kan inngis via den samme budgivningsplattformen (bud-knapp) som du finner på nettannonse, SMS ved å svare på tidligere mottatt sms-kvittering eller e-post til megleren for oppdraget. Kravet til signatur og legitimasjon gjelder kun det første budet.

Bud, som ikke er skriftlig eller som mangler enten budgivers signatur eller kopi av legitimasjon, samt bud som har kortere akseptfrist enn til kl. 12.00 dagen etter siste annonserte visning, vil, som hovedregel, ikke kunne formidles videre av megler.

Dersom akseptfrist ikke er angitt gjelder budet til kl. 15:00 første virkedag etter innlevering/siste annonserte visning.

Et bud er bindende for budgiver når budet er kommet til selgers kunnskap. Selger står fritt til å akseptere eller forkaste ethvert bud, og er derfor ikke forpliktet til å akseptere det høyeste budet på eiendommen.

Megler skal, i den grad det er nødvendig og mulig, informere de involverte i budrunden skriftlig om status i budgivningen. Megler er forpliktet til å legge til rette for en forsvarlig avvikling av budrunden. For at budene skal kunne bli behandlet og videreformidlet skriftlig til alle involverte parter, herunder

til selger for vurdering, må ethvert bud ha en tilstrekkelig lang akseptfrist. Selger må skriftlig akseptere budet før megler kan formidle budaksept til budgiver. Formidling av selgers aksept til budgiver må gjøres innen akseptfristens utløp.

Bud bør ha akseptfrist på minimum 30 minutter fra budet inngis.

Selger og kjøper har krav på å få utlevert kopi av budjournalen straks etter at handel er kommet i stand. Alle som har inngitt bud på eiendommen kan på forespørsel få en kopi av anonymisert budjournal etter at budrunden er avsluttet.

For øvrig vises til det «Forbrukerinformasjon om budgivning», som også er en del av salgsoppgaven

Budskjema

FOR EIENDOMMEN:

Vidhaugen 15, 7550 HOMMELVIK. Gnr. 46, bnr. 554, i Malvik kommune, oppdragsnr.: 79250315
Megler: Kristoffer Menne, mobil: 94 00 59 99, e-post: Km@proaktiv.no

UNDERTEGNEDE GIR HERVED FØLGENDE BUD PÅ OVENNEVANTE EIENDOM :

Kjøpesum kr: _____

Beløp med bokstaver kr: _____

+ omkostninger og evt. andel fellesgjeld iht. opplysninger i salgsoppgave.

Nærværende bud er bindende for undertegnede frem til og med den: _____ kl.: _____

Dersom annet ikke er angitt gjelder budet til kl. 15:00 første virkedag etter siste annonserte visning. I forbrukerforhold vil bud med kortere akseptfrist enn til kl. 12:00 første virkedag etter siste annonserte visning ikke bli videreformidlet til selger.

Eventuelle forbehold: _____

Undertegnede er kjent med at selger står fritt til å godta eller forkaste ethvert bud. Budgiver er kjent med forbrukerinformasjon om budgivning, som er en del av salgsoppgaven, og de forpliktelser budgiver påtar seg. Budgiver bekrefter å ha lest komplett salgsoppgave med alle vedlegg. Budet er bindende for budgiver når det er kommet til selgers kunnskap. Handelen er juridisk bindende for begge parter når selger har akseptert muntlig eller skriftlig, innenfor fristen. Undertegnede er kjent med at bud og budlogg vil bli fremlagt for kjøper ref. regler for budgivning. Ved flere budgivere gis gjensidig fullmakt til, hver for seg, å forhøye bud, motta aksept og/eller forestå alt i.f.m. budgivningen. Dersom bud sendes megler etter kontortid, må budgiver selv sørge for å gi megler beskjed per telefon i tillegg.

Ønsket overtagelsesdato: _____

Budet baseres på opplysninger og salgsvilkår som fremkommer av salgsoppgave datert: _____

KJØPET VIL BLI FINANSIERT SLIK:

Låneinstitusjon: _____ Referanse og tlf.nr.: _____ kr _____

Egenkapital: _____ kr _____

Totalt: _____ kr _____

BUDGIVERE:

Navn: _____ Navn: _____

Fødselsdato: _____ Fødselsdato: _____

Adr.: _____ Adr.: _____

Postnr.: _____ Sted: _____ Postnr.: _____ Sted: _____

Tlf.arb.: _____ Tlf.privat: _____ Tlf.arb.: _____ Tlf.privat: _____

E-post: _____ Arb.: _____ E-post: _____ Arb.: _____

Dato: _____ Sign.: _____ Dato: _____ Sign.: _____

LEGITIMASJON

LEGITIMASJON

Forbrukerinformasjon om budgivning

Sist oppdatert med virkning fra 1. juli 2025, i forbindelse med ikrafttredelse av endringer i eiendomsmeglingsloven.



Informasjonen er utarbeidet av Forbrukerrådet, Advokatforeningen ved Lovutvalget for eiendomsmegling, Eiendom Norge og Norges Eiendomsmeglerforbund, på grunnlag av bl.a. eiendomsmeglingsloven § 6-8.

Nedenfor gis en oversikt over de retningslinjer som anbefales ved budgivning på eiendommen. Avslutningsvis gis også en kort oversikt over de viktigste rettsreglene tilknyttet budgivning.

Før det legges inn bud på eiendommen oppfordres budgiver til å sette seg inn i all relevant informasjon om eiendommen, herunder salgsoppgave og tilstandsrapport.

GJENNOMFØRING AV BUDGIVNING:

1. Alle bud skal inngis skriftlig til megler, som formidler disse videre til selger. Med skriftlige bud menes også elektroniske meldinger som e-post og SMS når informasjonen i disse er tilgjengelig også for ettertiden. Kravet til skriftlighet gjelder også budforhøyelser, og motbud (bud fra selger), aksept eller avslag fra selger. Før formidling av bud til selger skal megler innhente gyldig legitimasjon og signatur fra budgiver. Kravet til legitimasjon og signatur er oppfylt for budgivere som benytter e-signatur som f.eks. BankID eller MiniID.

2. Et bud bør inneholde eiendommens adresse (eventuelt gnr/bnr), kjøpesum, budgivers kontaktinformasjon, finansieringsplan, akseptfrist, overtakelsesdato og eventuelle forbehold som for eksempel usikker finansiering, salg av nåværende bolig ol. Normalt vil ikke et bud med forbehold bli akseptert før forbeholdet er avklart. Konferer gjerne med megler før bud inngis.

3. Megler skal legge til rette for en forsvarlig avvikling av budrunden. I forbrukerforhold (dvs. der selger er forbruker) skal megleren ikke formidle bud med kortere akseptfrist enn kl. 12:00 første virkedag etter siste annonserte visning. Etter denne fristen bør budgiver ikke sette en kortere akseptfrist enn at megler har mulighet til, så langt det er nødvendig, å orientere selger, budgivere og øvrige interessenter om bud og forbehold. Dersom bud inngis med en frist som åpenbart er for kort til at megleren kan avvikle budrunden på en forsvarlig måte som sikrer selger og interessenter et tilstrekkelig grunnlag

for sine handlingsvalg, vil megler fraråde budgiver å stille slik frist.

4. Megler skal ikke formidle bud med forbehold om at budet eller forbehold i budet skal holdes skjult (hemmelig) for andre budgivere og interessenter.

5. Megleren vil uoppfordret gi sin vurdering av det enkelte bud overfor selger, når budet er gitt innenfor fristene i punkt 3.

6. Megleren skal, så langt det er nødvendig og mulig, holde budgiverne skriftlig orientert om mottatte bud, herunder budets størrelse, forbehold og akseptfrist. Megler skal så snart som mulig bekrefte skriftlig overfor budgivere at budene deres er mottatt. For øvrig vil megler, på forespørsel fra andre, opplyse om aktuelle bud på eiendommen, herunder relevante forbehold.

7. Kopi av budjournal skal gis til kjøper og selger uten ugrunnet opphold etter at handel er kommet i stand. Dersom det er viktig for budgiver å bevare sin anonymitet, bør budet formidles gjennom fullmektig.

8. Etter at handel har kommet i stand, eller dersom en budrunde avsluttes uten at handel er kommet i stand, kan en budgiver kreve kopi av budjournalen i anonymisert form.

VIKTIGE AVTALERETTSLIGE FORHOLD:

1. Det eksisterer ingen angrerett ved salg/kjøp av fast eiendom.

2. Når et bud er inngitt til megler og innholdet i budet er formidlet til selger (slik at selger har fått kunnskap om budet), kan budet ikke kalles tilbake. Budet er da bindende for budgiver frem til akseptfristens utløp, med mindre budet før denne tid avslås av selger eller budgiver får melding om at eiendommen er solgt til en annen. Man bør derfor ikke gi bud på flere eiendommer samtidig dersom man ikke ønsker å kjøpe flere enn en eiendom.

3. Selger står fritt til å forkaste eller akseptere ethvert bud, og er for eksempel ikke forpliktet til å akseptere høyeste bud.

4. Når en aksept av et bud har kommet frem til budgiver innen akseptfristens utløp er det inngått en bindende avtale.

5. Husk at et eventuelt bud fra selger til kjøper (såkalte «motbud»), avtalerettslig er et bindende tilbud som medfører at det foreligger en avtale om salg av eiendommen dersom budet i rett tid aksepteres av kjøper.



proaktiv.no



Kristoffer Menne

Avd. leder nybygg / Partner /
Eiendomsmegler MNEF
94 00 59 99
Km@proaktiv.no

PROAKTIV

Proaktiv Trondheim Sentrum

Bassengbakken 4, 7042 Trondheim, 73 99 22 55, Trondheim@proaktiv.no