

PROAKTIV



BRAGERNES TORG 12





Våre kontorer

TRØNDELAG

• **Trondheim**
Bassengbakken 4,
7069 Trondheim
Tlf.: 73 99 22 55
trondheim.sentrum@proaktiv.no

• **Heimdal**
Søbstadveien 1, 7088 Heimdal
Tlf.: 72 59 92 40
heimdal@proaktiv.no

• **Moholt**
Brøsetveien 168,
7069 Trondheim
Tlf.: 73 20 26 50
moholt@proaktiv.no

MØRE OG ROMSDAL

• **Ålesund**
Løvenvoldgata 7, 6002 Ålesund
Tlf.: 91 73 83 52
jon@proaktiv.no

VESTLAND

• **Småstrandgt.**
Småstrandgaten 6, 5014 Bergen
Tlf.: 55 36 40 40
proaktiv.bergen@proaktiv.no

• **Sandviken**
Chr. Michelsensgt. 5A, 5012 Bergen
Tlf.: 55 30 32 00
sandviken@proaktiv.no

• **Arna & Åsane**
Myrdalsvegen 22, 5130 Nyborg
Tlf.: 47 50 69 11
arna.aasane@proaktiv.no

• **Voss**
Vangsgata 16, 5700 Voss
Tlf.: 56 52 19 50
voss@proaktiv.no

ROGALAND

• **Haugesund**
Haraldsgata 139, 5527 Haugesund
Tlf.: 90 84 36 56
haugesund@proaktiv.no

• **Stavanger**
Løkkeveien 52, 4008 Stavanger
Tlf.: 51 52 75 75
stavanger@proaktiv.no

• **Sandnes**
Langgata 3, 4306 Sandnes
Tlf.: 51 66 88 00
sandnes@proaktiv.no

• **Sola**
Solakrossen 13, 4050 Sola
Tlf.: 98 08 94 03
sola@proaktiv.no

• **Jæren**
Torgvegen 2, 4350 Kleppe
Tlf.: 51 48 22 00
jaeren@proaktiv.no

AGDER

• **Kristiansand**
Fjellgata 4, 4612 Kristiansand
Tlf.: 45 90 91 00
kristiansand@proaktiv.no

OSLO

• **Briskeby**
Løvenskioldsgt. 23, 0260 Oslo
Tlf.: 22 44 24 00
briskeby@proaktiv.no

AKERSHUS

• **Lørenskog**
Rådmann Paulsens gate 28
1461 Lørenskog
Tlf.: 67 90 40 10
lorenskog@proaktiv.no

• **Lillestrøm**
Storgata 5A, 2001 Lillestrøm
Tlf.: 63 80 59 90
lillestrom@proaktiv.no

BUSKERUD

• **Drammen, Lier & Holmestrand**
Albums gate 15, 3016 Drammen
Tlf.: 97 74 42 47
drammen.lier@proaktiv.no

ØSTFOLD

• **Sarpsborg**
Torggata 8, 1707 Sarpsborg
Tlf.: 69 12 60 60
borg@proaktiv.no

BRAGERNES TORG

Bo sentralt på Bragernes - flott leilighet midt i sentrum med alle fasiliteter bokstavelig talt rett utenfor døren.

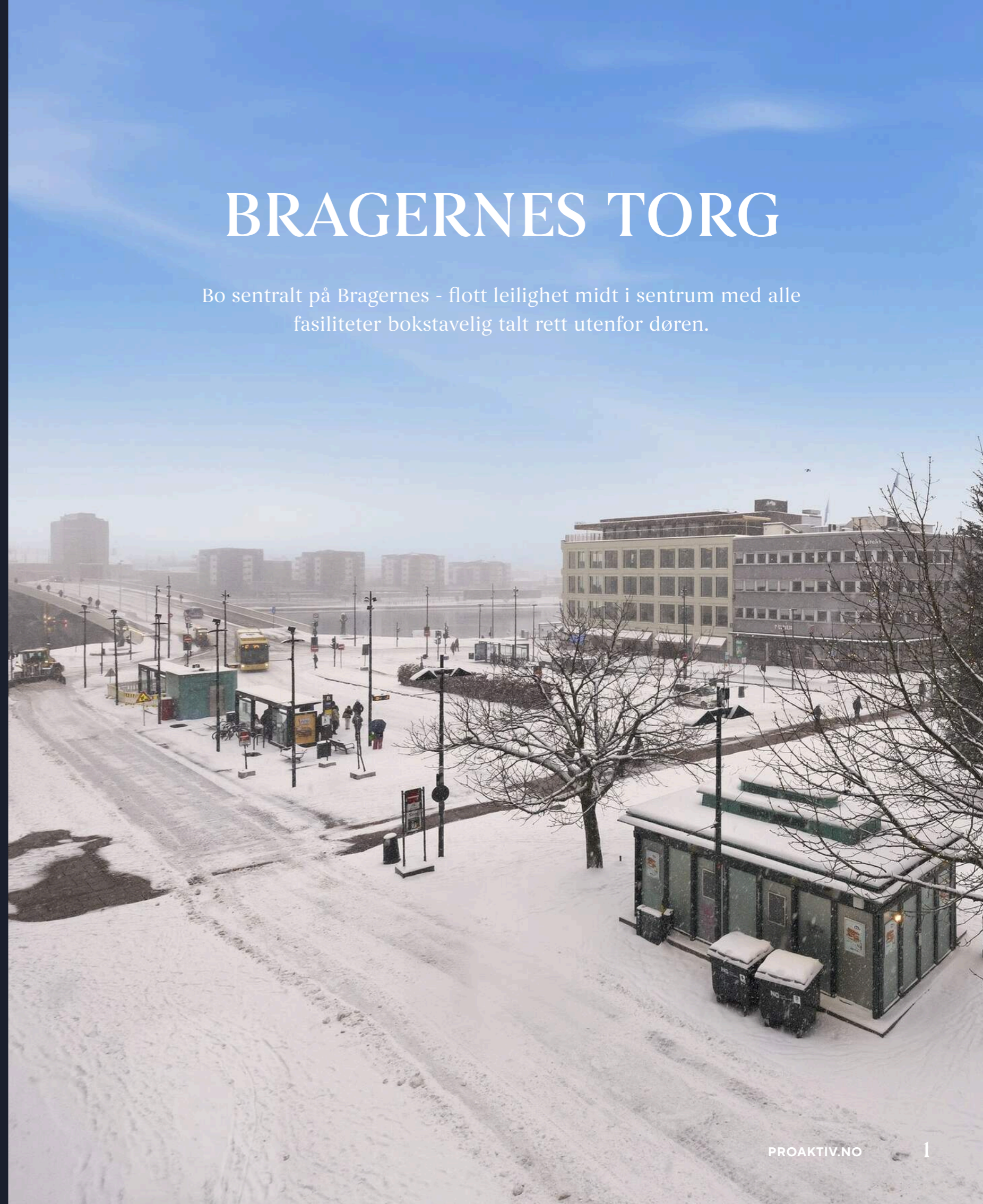

NØKKEL- INFORMASJON



Adresse: Bragernes Torg 12, 3017
DRAMMEN

Gnr./Bnr./Snr.: Gnr. 114, bnr. 163, snr. 3 i
Sameiet Bragernes Torg 12

Prisantydning: 3.490.000,-

Omkostninger: 101.500,-

Totalpris: 3.591.500,-

Kommunale avgifter: 10.628,-

Boligtype: Leilighet

Eierform: Eierseksjon

Byggeår: 2005

Rom: 1

BRA: 67 m²

BRA-i: 63 m²

BRA-e: 4 m²

Etasje: 3

Garasje/Parkering: Parkering i gate etter
gjeldende bestemmelser.

Tomt: 822 m²

Felleskostnader pr. mnd.: 3.127,-

Felleskostnader inkl.: Renhold 423,-,
ventilasjon 214,-, akonto fjernvarme 623,-,
felleskostnader 1867,-

Energimerke: Energiklasse: Grønn F.

INNHOLD

2	4	5	6
Nøkkelinformasjon	Leder/megler	Kontorets side	Nærområdet
10	12	18	19
Fasade	Stue/kjøkken	Bad	Alkove
20	21	22	24
Bod	Gang	Plantegninger	Boligen i bilder
26	32	62	
Kjerneinformasjon	Vedlegg	Budskjema	

”

"Å finne den rette kjøperen til din bolig, er en lang prosess som består av mange trinn. Det er derfor plan og metode er viktig. Der kommer min erfaring og Proaktiv til sin rett."

Partner / Eiendomsmegler:
Ola Skarra Arnesen



Ola Skarra Arnesen
Salgsleder / Partner /
Eiendomsmegler
Mobil: 454 89 363
E-post: ola@proaktiv.no

AVDELING:
Proaktiv Drammen, Lier &
Holmestrand

DIN EIENDOMSMEGLER

Proaktiv Eiendomsmegling er en kvalitetsbasert meglerkjede og vi har vår hovedtyngde i landets mest befolkningstette områder.

Fornøyde kunder er vårt viktigste mål og vi skal alltid være bedre.

En meglers ansvar er å sørge for at parter kommer til enighet i en forhandling. Med andre ord må vi til enhver tid forholde oss til ytre påvirkning - noe vi er veldig vant med.

Selve salgs- og kjøpsprosessen derimot kan vi påvirke - høy kvalitet vil alltid tilføre verdi.

Min erfaring - Din trygghet

Ola Skarra Arnesen var med å starte opp Proaktiv Drammen og Lier i 2023. Dette er et resultat av hans brennende engasjement og enorme stå-på-vilje, som også sikrer kundene hans et optimalt salg gjennom en trygg og effektiv prosess. Han setter kundetilfredshet ekstremt høyt, og blir ikke fornøyd før kundene hans er det.

Det er ikke tilfeldigheter som skaper resultater, men den gjennomtenkte planen som legges i forkant av salget, og meglers evne til å følge opp og gjennomføre. For Ola er ikke tid en mangelvare. Han forteller hva han skal gjøre, og han gjør det han har sagt han skal gjøre. Han er Proaktiv hele veien, og overlater ingenting til tilfeldighetene. Ved å velge Ola som din megler kan du være sikker på, at du vil føle deg trygg gjennom hele salgsprosessen.

Fornøyde kunder er det viktigste for han, og gjennom hans ydmykhet ovenfor kunder og interessenter skal han være et klart førstevalg neste gang du, eller noen du kjenner skal selge bolig.

Salgsleder/Partner/Eiendomsmegler
Ola Skarra Arnesen



«Verdifulle kunder fortjener verdifull rådgivning.»



Drammen, Lier & Holmestrand

Beliggenhet /

Velkommen til oss i ærverdige lokaler like ved Bragernes kirke, og kun en kort spasertur fra torget. Med beliggenhet i bykjernen er det alltid enkelt å komme innom oss, og det er gode parkeringsmuligheter i "vår" gårdsplass.

Proaktiv Drammen, Lier & Holmestrand
E-post:
drammen.lier@proaktiv.no

Nytenkende - lang erfaring - lokalkjente - proaktive og løsningsorienterte.

Hos Proaktiv Drammen, Lier & Holmestrand finner du kjente fjes og svært dyktige, lokalkjente eiendomsmeglere. Dette teamet er alltid klare for å levere kvalitet til både nye og tidligere kunder.

De har meglet i Drammen, Lier og Holmestrand i en årrekke, og har solgt flere tusen boliger og bærer med seg enormt mye erfaring. Et særdeles solid team, som vet hvordan man finner den som setter størst pris på din bolig.



BRAGERNES

Kommune: Drammen / **Område:** Drammen - Bragernes sentrum

Med en ny bolig følger en ny beliggenhet. Du kjøper på mange måter hva området rundt har å by på. Butikker, turområder, avstand til skoler og barnehager, eller studiesteder og kulturelle scener. Bor du riktig - har du det bedre.

Beliggenhet

Bo sentralt på Bragernes - flott leilighet midt i sentrum med alle fasiliteter bokstavelig talt rett utenfor døren. Butikker, treningssentre, restauranter, utesteder, studier, shopping, kulturtilbud og buss - og togtilbud. Den daglige handelen kan gjøres ved blant annet Kiwi, Joker, Meny, Spar eller Rema 1000. Sistnevnte ligger kun 2 minutter fra ytterdøren.

De hyggelige restaurantene ved Drammenselva er absolutt verdt et besøk. Om du vil se fotballkamper på storskjerm eller ha noe godt i glasset, er det flere utesteder som Lauritz Public Bar, Goggen Sportspub, Heidis Bier Bar, The Old Irish Pub eller Pavarotti. Flere møteplasser og hyggelige spisesteder på feks. Anchas Bodega, Vertshuset Oscar & Stallen og Marvins Dinner, for å nevne noen.



OFFENTLIG TRANSPORT

🚶	Bragernes torg Totalt 16 ulike linjer	1 min 0.1 km
🚶	Strømsø torg Linje L1, F4, F5, RE11, R12, R13	9 min 0.7 km
✈️	Sandefjord lufthavn Torp	54 min
✈️	Oslo Gardermoen	1t 10 min

DAGLIGVARE

🚶	Kiwi Øvre Storgate	2 min 0.2 km
🚶	Rema 1000 Bragernes Kvartal Post i butikk, PostNord	3 min 0.2 km

VARER/TJENESTER

📦	Magasinet Drammen	2 min
🏠	Vitusapotek Magasinet	2 min

SPORT

⚽	Drammen park balløkke Ballspill	10 min 0.8 km
🏊	Drammen videregående Aktivitetshall	12 min 1 km
🏋️	Fitness24Seven Drammen	1 min
🏋️	EVO Engenkvaralet	3 min

LADEPUNKT FOR EL-BIL

🚗	Magasinet Drammen	3 min
🚗	Thamsgate P-hus, Drammen	5 min



Flere kjedebutikker, nisjebutikker, handlegate og shoppingssentre finnes i Drammen. I gangavstand ligger CC Drammen med et godt utvalg av butikker og spisesteder. Torget Vest og Magasinet ligger også like ved leiligheten. Interessert du deg for kultur, har du enkel tilgang til konserter, kunstutstillinger, teater og kino.

Kort gangavstand til bussen med buss nr. 71, 72 og 139. Det er også kort vei til Brakerøya togstasjon med god

Et innblikk i ditt nye nærområde og hva det har å by på.
Passer det dine ønsker og behov?



kommunikasjon til store deler av Øst- og Vestlandet. Med toget kommer du deg inn til hovedstaden på rundt 30 minutter eller flytoget som tar deg ut til Gardermoen på 1 time. Generelt god offentlig kommunikasjon mot Kongsberg, Oslo og Tønsberg fra Drammen sentrum.



Nyt søndagen i en av de mange parkene i nærområdet eller på Bragernes strand som er et populært samlingssted på sommerhalvåret. Her er det flott tursti langs promenaden, lekeplass, sandvolleyballbane og opparbeidet sandstrand rett ved Drammenselva. Skulle været forhindre utendørsbadingen, ligger Drammensbadet en kort kjøretur unna med idrettsbasseng, bølgebasseng, barneområde, stupetårn og vannsklier.

På Bragernes er det kort vei til fine turmuligheter - året rundt. Flott tur opp til Spiralen med café. Dette er også et godt utgangspunkt for flere turer innover marka. På Åssiden ligger Skimore som er et supert anlegg for alle som liker å kjøre på ski eller brett. Skisenteret har 4 km med nedfartsløyper, 300 meter høydeforskjell og blir lett en favoritt blant barnefamilieene. På sommerhalvåret er det blant annet muligheter for terrengsykling, zipline og populær klatrepark.

BOLIGMASSE

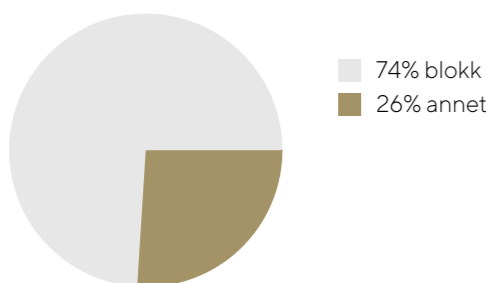

SKOLER

Danvik skole (1-7 kl.) 344 elever, 17 klasser	18 min	1.4 km
Bragernes skole (1-7 kl.) 315 elever, 16 klasser	20 min	1.6 km
Norlights Montessoriskole Drammen (1-7 ... 64 elever, 2 klasser	22 min	1.8 km
Børresen ungdomsskole (8-10 kl.) 366 elever, 26 klasser	14 min	1.2 km
Marienlyst ungdomsskole (8-10 kl.) 644 elever, 43 klasser	18 min	1.5 km
Drammen videregående skole 1250 elever, 51 klasser	13 min	1 km
Heltberg vgs. Drammen	22 min	

BARNEHAGER

Parktunet barnehage (0-5 år) 103 barn	8 min	0.7 km
Lilleløkka barnehage (1-5 år) 44 barn	9 min	0.7 km
Brannposten barnehage (3-5 år) 28 barn	12 min	0.9 km







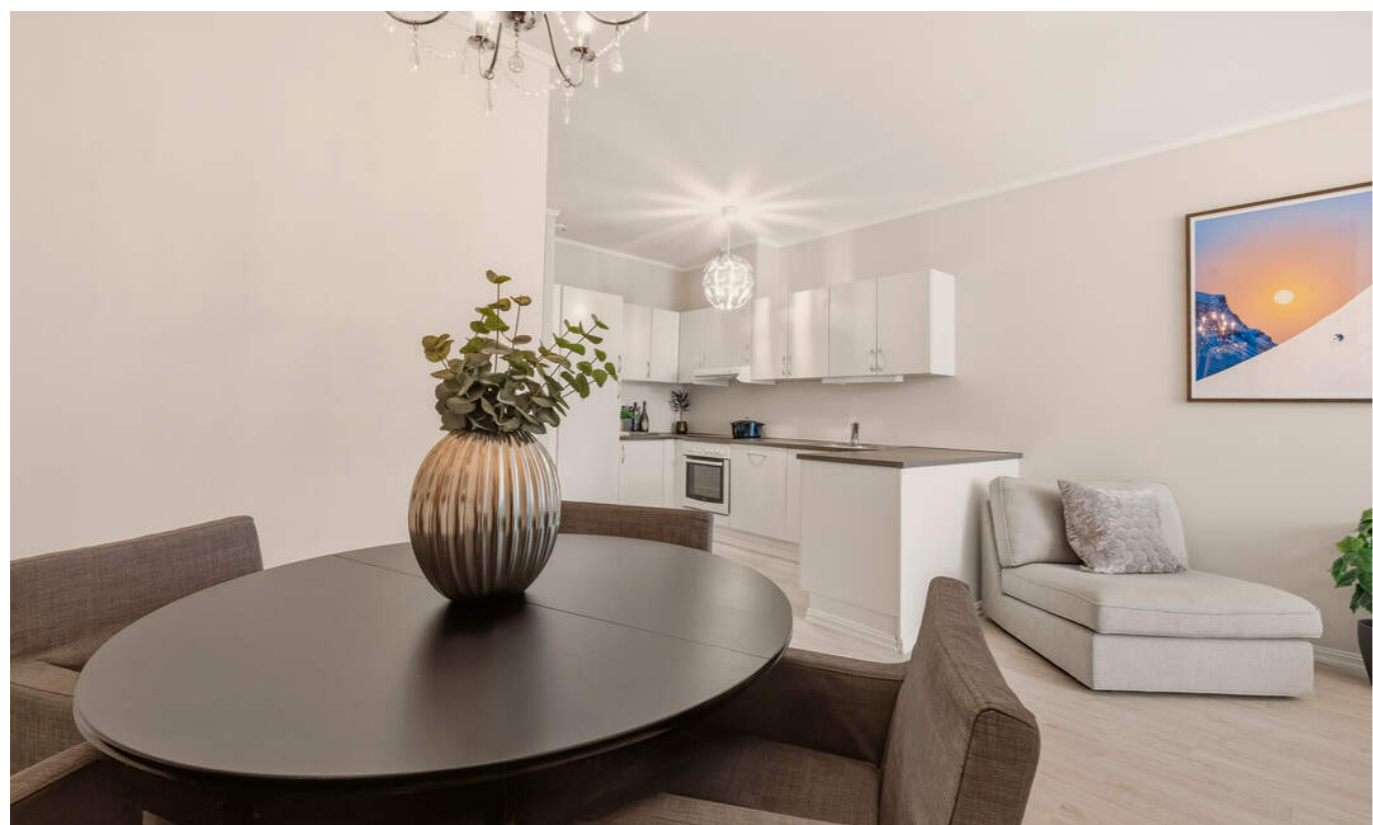



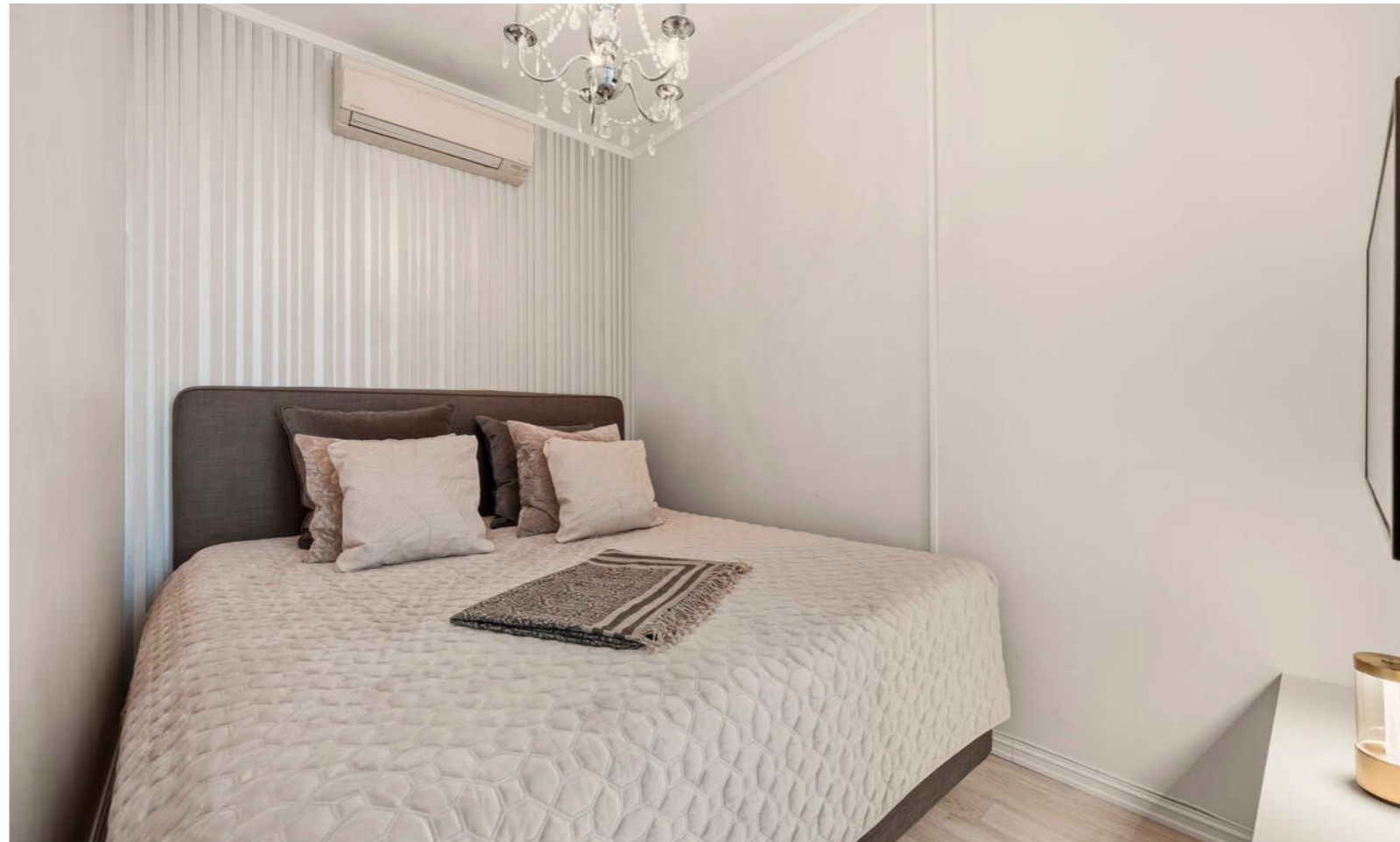

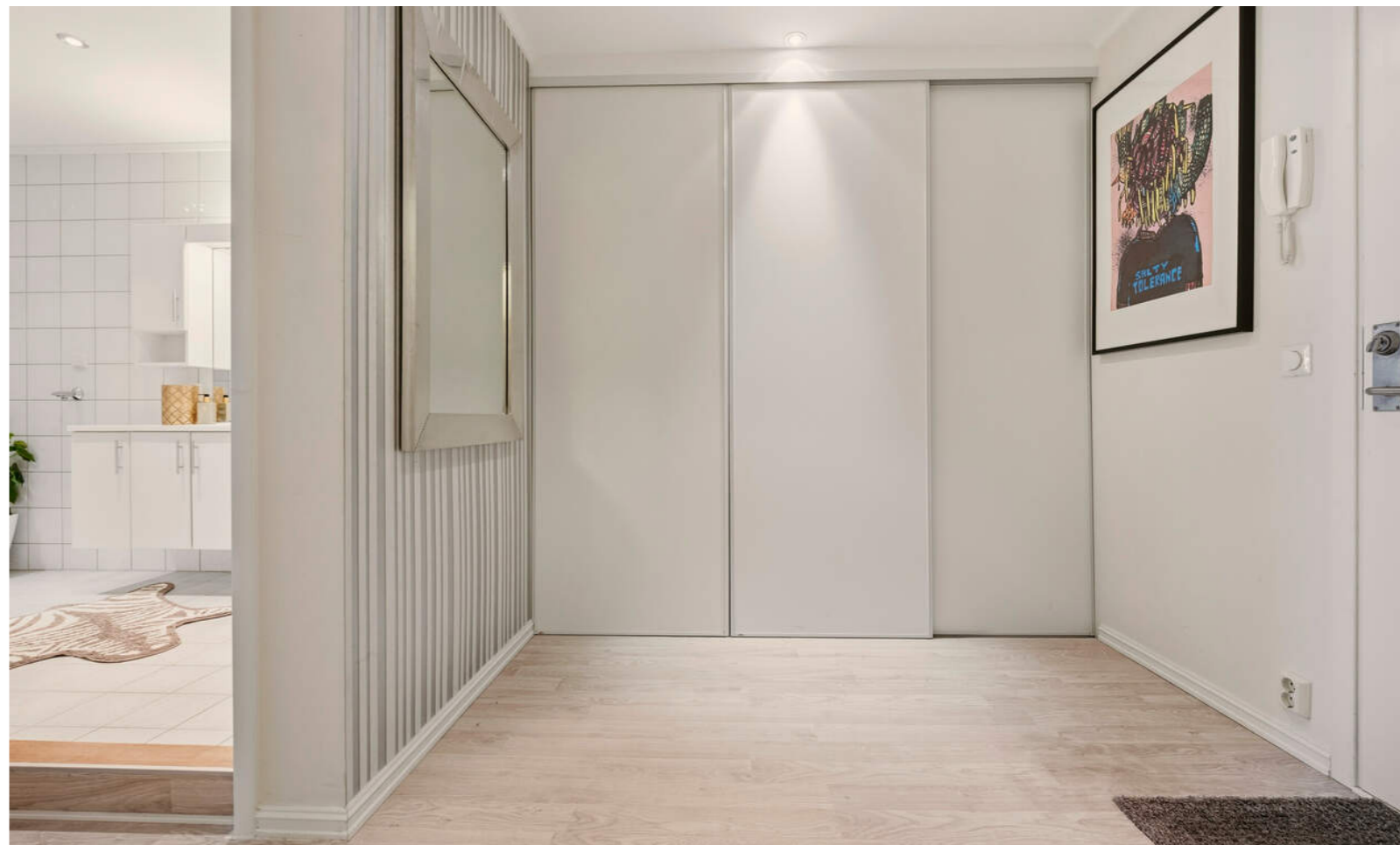

PLANTEGNING

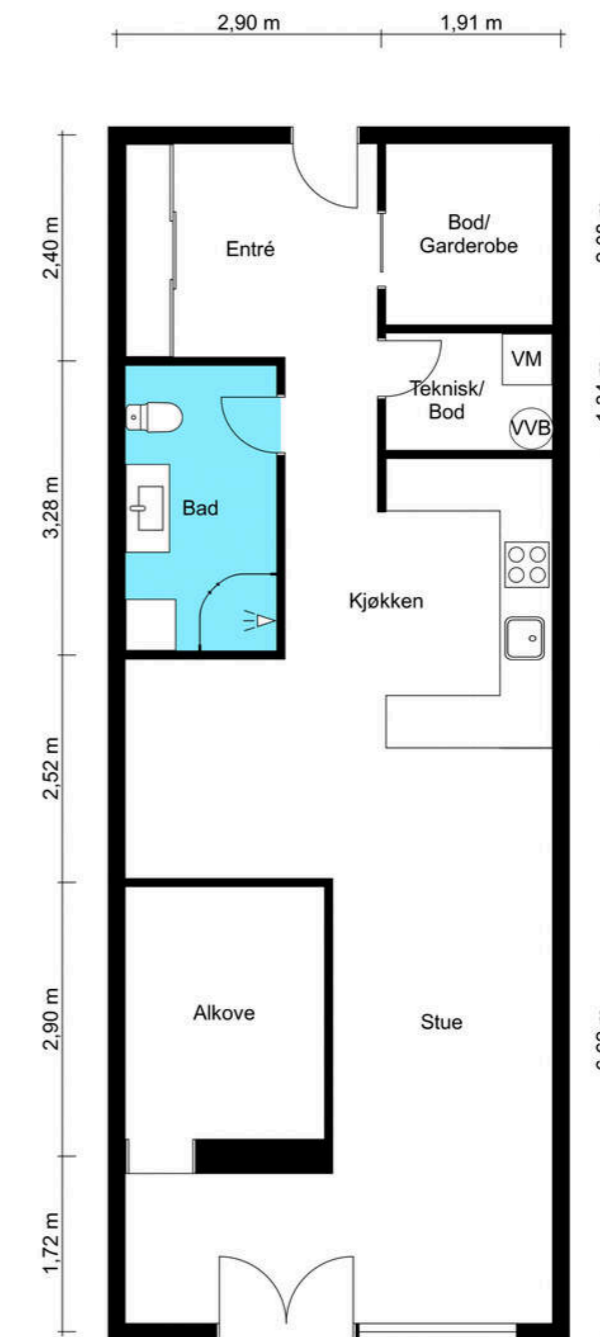

Plantegningen er kun en illustrasjon og er ikke målbar. Målene er innvendige, og avvik kan forekomme.

PRAKTISK INFORMASJON



Byggemåte

Utvendig generelt:

Bygningen er oppført med grunnmur i betong. Yttervegger i betong, stål- og trekonstruksjon, forblendet med pusset og malt fasader, plater og beslag. Yttertak i oppført betongdekke, tekket med takpapp. Heis i bygget.

Innvendig generelt:

Profilerte innvendige dører. Gulv med laminat og belegg. Fliser på bad. Vegger og himling med sparklet/pussede og malte overflater. Boligen har montert balansert ventilasjonsanlegg, med avtrekk fra kjøkken, teknisk og bad, samt lufttilførsel i oppholdsrommene. Luftespalter under innvendige dører.

Se vedlagt tilstandsrapport avholdt 14.10.25, hvor ovennevnte opplysninger er hentet fra, for nærmere teknisk beskrivelse av eiendommen.

Innhold

Leiligheten ligger i 3. etasje og består av entré, teknisk rom/bod, bad, stue/kjøkken, bod/garderobe og alkove. I tillegg medfølger det én eksternt bod på fellesområdet.

Areal

- BRA-i (internt bruksareal): 63 kvm
- BRA-e (eksternt bruksareal): 4 kvm
- Totalt BRA: 67 kvm

Arealet fordeler seg som følger pr. etasje:

3. etasje:

- Totalt BRA: 67 m²
- BRA-i: 63 m²
- BRA-e: 4 m²

Vedlagte plantegninger er ikke målbare, og oppgitte arealer er hentet fra vedlagte tilstandsrapport.

Arealene er plassmålt og beregnet med utgangspunkt i NS 3940:2023.

Standard

En gjennomgang av leilighetens rom:

Innbydende entré med god plass til å henge fra seg ytterjakken og sette fra seg skoene før man går videre inn. Plassbygget skyvedørgarderobe og tilgang til boden. Gjennomgående lyse overflater, downlightsbelysning og enstavs laminatgulv.

Innvendig bod med opplegg for vask/tørk. Varmtvannsbereder ca. 120 liter.

Åpent og lyst allrom med stue og kjøkken i åpen løsning. Naturlige soner til sofagruppe og spisebord. Overflater i lyse og moderne farger og enstavs laminatgulv. Vestvendt fransk balkong ved stuesonen. Utsikt over Bragernes torg.

Romslig og pent kjøkken med hvite, glatte fronter, laminat benkeplate med kum og godt med oppbevaringsplass i skap og skuffer. Kjøkkenet har integrerte hvitevarer som oppvaskmaskin, stekeovn, platetopp og kjøleskap.

Alkove med varmepumpe. Plass til dobbeltseng i alkoven.

Pent, flislagt bad med varmekabler i gulvet og downlightsbelysning i taket. Badet har regnfallsdusj med

innfellbare dører, toalett, nedfelt servant i underskap og speil.

Selger har i forbindelse med salget innhentet en tilstandsrapport. Rapporten er en teknisk gjennomgang av boligen og angir eventuelle byggetekniske avvik, samt kostnadsoverslag for eventuelle oppgraderinger.

Vi vil gjøre spesielt oppmerksom på viktigheten av å lese igjennom rapportens TGIU (tilstandsgrad ikke undersøkt), samt TG2 og TG3 som angir avvik fra normal slitasje, høy alder, bygningsdel som må utbedres, og lignende.

Det er registrert totalt 7 stk. TG2 og 1 TGIU i tilstandsrapporten.

Tilstandsgrad 2:

- Dører: Det ble registrert at entrédør tar i karmen.
- Innvendige dører: Det er registrert at dør til bad tar i karmen.
- Bad: Overflater vegger, gulv og himlinger har passert halvparten av forventet levetid og har bruksslitasje. Det er registrert bom i fliser (hulrom mellom flis og fliselim). Membranen har passert halvparten av forventet levetid.
- Varmepumpe: Varmepumpen har passert halvparten av forventet levetid.
- Elektrisk anlegg: På grunn av manglende lovpålagt samsvarserklæring og generell alder, bør en el-takstmann kontaktes for en utvidet el-kontroll av det elektriske anlegget slik at eventuelle avvik og tiltak kan kartlegges.

TGIU:

- Overflater: Innvendige overflater, utover det som er beskrevet og vurdert i øvrige deler av rapporten, er ikke tilstandsvurdert. Registrert knirk ved normal gange.

Se vedlagte tilstandsrapport der byggemåte er nærmere beskrevet, og også gitte tilstandsgrader fremkommer.

Oppvarming

Oppvarming via radiatorer tilknyttet felles varmeanlegg. Varmepumpe i stue/kjøkken og alkove. Varmekabler i bad.

De beboelsesrom som det ikke er vegg- eller fastmonterte varmekilder i ved visning, der vil dette heller ikke medfølge ved overtagelse.

Energimerking

Energimerke F og oppvarmingskarakter GRØNN. For ytterligere informasjon se www.energimerking.no. Komplette energiattest fås ved henvendelse til megler.

Strømstøtteordning

Selger har ikke bundet opp eiendommen i strømstøtteordningen Norgespris.

KJERNEINFORMASJON

BESKRIVELSE AV EIENDOMMEN

Tomten

Areal: 822 kvm, Eierform: Eiet tomt

SAMEIET / ØKONOMI

Sameiet

Sameie: Sameiet Bragernes Torg 12, Orgnr: 995460793

Sameiet består av 15 seksjoner hvor seksjon 1 er næringsseksjon hvor det skal være handelsvirksomhet, herunder evt handel med dagligvarer, samt kontorer og service. Seksjonene 2-15 er boligseksjoner.

I eierseksjonssameier blir kjøper eier av en sameieandel i eiendommen og får enerett til bruk av sin eierseksjon med eget seksjonsnummer i bygget. Kjøper du en eierseksjon i et eierseksjonssameie, reguleres eierforholdet av lov om eierseksjoner samt vedtekter og husordensregler i sameiet. Vanligvis kan du kjøpe, selge, leie ut og belåne boligen helt fritt. Vedtektene kan inneholde rådighetsbegrensninger. I henhold til eierseksjonsloven er det forbud mot kortidsutleie av seksjonen i sin helhet mer enn 90 døgn i året.

Sameiets økonomi:

Årsregnskapet viste et positivt resultat på kr. 339 090,- i 2024. Sum egenkapital i utgangen av 2024 var kr. 1 085 712,-

Eierseksjonen hører til boligsameie. Vi oppfordrer alle til å sette seg inn i vedtekter, husordensregler, regnskap, budsjett

og årsberetning. Dokumentene vil være tilgjengelig hos meglerforetaket. Det gjøres oppmerksom på at fellesgjeld og felleskostnader kan variere over tid som følge av beslutninger foretatt i sameiets styre og/eller generalforsamling.

Ingen kan direkte eller indirekte erverve mer enn to boligseksjoner i et boligsameie lf. eierseksjonsloven §23. Dersom et erverv har funnet sted i strid med eierseksjonslovens regler kan Kartverket nekte overskjøting. Dersom overskjøting blir nektet, er kjøper likevel forpliktet til å gjennomføre handelen med selger, og oppgjør til selger vil finne sted tross manglende overskjøting.

Vedlikehold som er gjennomført siste 5 årene:
- Flatt tak på hjørnebygget ble tekket om i 2021 og terrasser på dette taket ble bygget nye.
- Taktekking under terrasser ut mot Bragernes torg ble utbedret i 2023.
- Murfasade på hjørnebygget er utbedret og malt i 2025.

Forretningsfører

NBBO - Nedre Buskerud Boligbyggelag.
Iht. borettslagsloven av 6.6.2003 § 5-2, (4) skal alle som er medeiere i en andelsbolig ha egne medlemskap i boligbyggelaget.

Styregodkjennelse

Sameiet krever ikke styregodkjennelse.

Dyrehold

Forsvarlig dyrehold er tillatt.
Se mer i sameiets husordensregler.

Forsikring

Protector AS
Polisenummer: 197339-5.1
Eier må selv besørge forsikring som dekker innbo og løsøre.

Formuesverdi

Formuesverdi som primærbolig kr 1 008 002 per 31.12.23
Formuesverdi som sekundærbolig kr 4 032 009 per 31.12.23

Felleskostnader

Felleskostnader kr. 3 127,-
Felleskostnader inkluderer: Renhold 423,-, ventilasjon 214,-, akonto fjernvarme 623,-, felleskostnader 1867,-

Månedlige felleskostnader som ikke er spesifiserte, dekker boligselskapets driftskostnader.

Andel fellesgjeld/fellesformue

Andel fellesgjeld pr 08.10.25 kr 0,-
Andel fellesformue pr 31.12.24 kr. 34 389,-

Kjøpers ansvar for øvrige sameieres mislighold

For felles ansvar og forpliktelser hefter den enkelte sameier i forhold til sin sameiebrøk, jf. eierseksjonsloven § 30.

Offentlige/kommunale avgifter

Kr. 10 628 pr. år
Fakturert beløp for vann, avløp og renovasjon i 2024.
Det gjøres oppmerksom på at det kan forekomme variasjon i avgiftene som følge av forbruk og eventuelle kommunale endringer av gebyr/avgift.

Faste løpende kostnader

Felleskostnader - kr. 3127,- pr. mnd.
Vann og avløp - fakturert beløp i 2024 var kr. 6684,-
Det er vannmåler i boligen, så avgiften vil variere etter forbruket.
Renovasjon - kr. 3944,- pr. år, fordelt på to terminer.
Strøm etter eget forbruk - selger opplyser om et årlig forbruk på

Forbruk og utgifter vil variere avhengig av antall medlemmer i husstanden, ønsket innetemperatur, fordelsavtaler, kanalvalg, hastighet på internett etc.

Ferdigattest/midlertidig brukstillatelse

Ferdigattest er en sluttattest fra bygningsmyndighetene om at et søknadspliktig tiltak er ferdigstilt. At evt. ferdigattest / midl.brukstillatelse eksisterer, gir ingen garanti for at det ikke er utført arbeid på boligen som ikke er byggemeldt eller godkjent.

Det foreligger ferdigattest på bruksendring fra næring til bolig i 3-5 etasje, fasadeendring, 13 leiligheter datert 2007.
Det foreligger ferdigattest for innvendige, konstruktive endringer i underetasjen på Bragernes Torg 12 og Amtmand

Bloms gate 1 datert 2010.
Det foreligger ferdigattest på riving av eksisterende baldakin og oppføring av ny datert 2010.

Utleie

Utleie er tillatt. Sameiets styre skal underrettes om alle leieforhold.

Det er krav til forsvarlige radonnivåer på utleieboliger. I de tilfeller hvor det ikke særskilt er opplyst at selger har kunnskap om eiendommens radonnivå må kjøpere som ønsker å leie ut hele eller deler av eiendommen, særskilt være oppmerksom på at de overtar ansvaret for den usikkerheten dette medfører. Se <http://www.nrpa.no> for nærmere informasjon.

Konsesjon og odel

Ikke aktuelt for denne eiendommen.

Diverse

Utdrag fra selgers egenerklæring:
Gjenvinnerpakken i ventilasjonsanlegget (viften på vaskerommet) må byttes. Dette ble avdekket ved siste service utført av AVA Eiendom AS (byggeansvarlig) og Northerm Service (ansvarlig for ventilasjon). Ny gjenvinnerpakke er bestilt gjennom Northerm Service, og de vil gjennomføre utskiftingen slik at anlegget blir fullt ut i orden. Kostnaden er kr 22.700, og dette er en vedlikeholdskostnad som uansett ville oppstått over tid. Etter utskiftingen vil anlegget være oppgradert med ny gjenvinnerpakke.

OFFENTLIGE FORHOLD

Servitutter/rettigheter/forpliktelser

Følgende servitutter er tinglyst på eiendommens grunnboksblad:

1924/900248-1/90 Erklæring/avtale 10.03.1924
Bestemmelse om felles vegg.
Med flere bestemmelser
Overført fra: 3301-114/163/0/2
Gjelder denne registerenheten med flere

2011/1056932-1/200 Erklæring/avtale 16.12.2011
Rettighetshaver:DRAMMEN KOMMUNE
Org.nr: 921234554
Bestemmelse om årlig avgift vedr. drifts- og vedlikeholdsutgifter.

Reguleringsmessige forhold

Eiendommen ligger i et område avsatt til sentrumsformål, nåværende, ved kommuneplanen datert 2025.

Kjerneinformasjon

Utsnitt av plan med tilhørende bestemmelser kan fås ved henvendelse til megler.

Eiendommens betegnelse

Gnr. 114 Bnr. 163 Snr. 3 i Drammen kommune

Vei/vann/avløp

Eiendommen er tilknyttet offentlig vann- og avløp via private stikk- og fellesledninger.

Adkomst via offentlig vei eller gate.

PRISANTYDNING INKLUDERT OMKOSTNINGER

Prisantydning inkludert omkostninger

3 490 000,- (Prisantydning)

Omkostninger

87 250,- (Dokumentavgift (forutsatt salgssum: 3 490 000,-))

260,- (Panteattest kjøper - Faktura fra Statens Kartverk)

545,- (Tingl.gebyr pantedokument)

545,- (Tingl.gebyr skjøte)

12 900,- (Boligkjøperforsikring (valgfritt))

101 500,- (Omkostninger totalt)

3 591 500,- (Totalpris inkl. omkostninger)

Det tas forbehold om endringer i gebyrer.

Oppgjør

Kjøpesum inkludert omkostninger skal være disponibelt på meglerforetakets klientkonto innen dato for overtakelse.

Kjøpesummen skal innbetales fra norsk finansinstitusjon og/eller fra kjøpers egen konto i norsk finansinstitusjon.

Eventuell egenkapital skal innbetales i én samlet betaling fra kjøpers egen konto i norsk finansinstitusjon.

Sikkerhetsstillelse

Alle eiendomsmeglingsforetak har lovpålagt forsikring av klientmidler begrenset oppad til kr 45 mill. Enkelt saker er forsikret inntil kr 15 mill. Dersom kjøpers låneinstitusjon krever tilleggsforsikring ved omsetning over 15 millioner, må kjøper selv eller dennes låneinstitusjon dekke utgiftene forbundet med dette.

ØVRIGE KJØPSFORHOLD

Overtagelse

Overtagelse etter nærmere avtale med selger.

Personopplysninger

Som følge av meglerforetakets plikt til å oppbevare kontrakter og dokumenter i minst 10 år, jf. eiendomsmeglingsforskriften § 3-7 (3), er mulighetene for å få slettet personlige opplysninger som er formidlet til megler, begrenset. Du kan lese mer om vår

personvernpolicy på våre hjemmesider, www.proaktiv.no.

Kjøper er utenlandsk statsborger

Dersom kjøper er utenlandsk statsborger kreves det at vedkommende har et såkalt D-nummer til erstatning for norsk personnummer. Rekvirering av D-nummer må sendes Kartverket samtidig med innsending av skjøtet for tinglysing. Skjøtet blir liggende i Kartverket inntil kjøper har fått D-nummeret fra Skatteetaten. Når Kartverket har mottatt D-nummeret fra Skatteetaten, vil skjøtet bli tinglyst umiddelbart. Rekvirering av D-nummer i forbindelse med tinglysing av skjøte vil ofte medføre at oppgjør og utbetaling til selger blir forsinket med noen uker. Kjøper må i disse tilfellene enten ta forbehold i bud om forsinket utbetaling til selger, eller være forberedt på å dekke forsinkelsesrenter til selger. Kontakt ansvarlig megler for informasjon før budgivning.

Boligkjøperforsikring

Mange kjøpere har anledning til å tegne boligkjøperforsikring. Vedlagt i salgsoppgaven følger informasjon om Boligkjøperforsikring fra Söderberg & Partners.

Boligkjøperforsikring er en rettshjelpsforsikring som gir trygghet og profesjonell juridisk hjelp dersom det oppdages uventede feil eller mangler ved boligen de neste fem årene. Les mer om Boligkjøperforsikring i vedlagte materiell eller på <https://www.soderbergpartners.no/eiendom/boligkjoper/>.

Budgivning i forbrukerforhold

Alle bud på eiendommen skal være skriftlig og sendes meglerforetaket pr. fax, mail, sms eller via vår "gi bud"-knapp på våre nettsider. Knappen finner du også på eiendommens annonse på www.finn.no. Bud må ikke ha kortere akseptfrist enn til kl. 12.00 første virkedag etter siste annonserte visning. Lørdag regnes ikke som virkedag. Bud med kortere frist enn dette kan ikke formidles av megler.

Megler tar ikke noe ansvar for forsinkelser på el- eller telenettet. Under budrunden kan akseptfristene kortes inn ved mottakelse av nye bud. Akseptfristen fra kjøper er absolutt. Det betyr at dersom selger velger å akseptere budet, må kjøper meddeles aksept innen utløpet av akseptfristen. Dersom du utsetter inngivelse av bud til tett opp mot akseptfristen er det en reell fare for at eiendommen kan bli solgt før ditt bud fremkommer til megler.

Nærmere info om budgivning finner du på egen side sammen med budskjema.

Se for øvrig «forbrukerinformasjon om budgivning», som også er en del av salgsoppgaven.

Nye arealbegreper

Fra og med 1 januar 2024 skal boliger markedsføres med nye arealbegreper. Unntaket er for de eiendommene hvor oppdraget ble inngått før 01.01.2024, da vil de gamle arealbegrepene fortsatt gjelde.

De nye arealbegrepene for bolig er:

-BRA-i: Areal innenfor omsluttende vegger. Det er for eksempel stue, soverom, kjøkken, entre, bad, innvendig bod og rom for kommunikasjon mellom disse. Dersom boligen består av en bruksenhet med flere selvstendige boenheter, skal de selvstendige boenhetene kategoriseres som BRA-i. Et eksempel på dette kan være en enebolig med adskilt utleieenhet.

-BRA-e: Areal av for eksempel en ekstern bod, kjellerstue med egen inngang, gjesterom, tilleggsbygg eller andre rom som tilhører boenheten, men som ikke er direkte tilknyttet det interne arealet. Tilleggsbygg kan være for eksempel garasje, naust eller utvendig bod.

-BRA-b: Innglassede balkonger, verandaer og altaner som tilhører boenheten.

-Totalt BRA: Summen av BRA-i, BRA-e og BRA-b

-TBA: Arealet av terrasser, altaner, verandaer og åpne balkonger som er tilknyttet boenheten.

Løsøre og tilbehør

Listen over løsøre og tilbehør som er utarbeidet av NEF, Eiendom Norge og Advokatforeningens eiendomsmeglergruppe, legges til grunn for salget dersom ikke annet fremkommer av salgsoppgaven. Listen er tilgjengelig hos oppdragsansvarlig samt på www.nef.no. Til orientering er det full avtalefrihet om hva som skal følge med bolig og fritidsbolig ved salg.

I dette oppdraget er det særskilt avtalt at integrerte hvitevarer medfølger i handelen.

Lov om hvitvasking

Det følger av lov om tiltak mot hvitvasking og terrorfinansiering at meglerforetaket er forpliktet til å foreta kundetiltak av begge parter i handelen. For oppdragsgiver skjer dette i forbindelse med inngåelse av oppdraget, og for kjøper på tidspunkt for kontraktsinngåelse. Dersom slik kundekontroll ikke kan gjennomføres, er meglerforetaket pålagt å avstå fra gjennomføring av oppgjøret. Partene er selv ansvarlig for eventuelle kostnader og ansvar dette kan medføre uten at det kan anføres et kontraktsrettslig ansvar overfor meglerforetaket.

Lovanvendelse og kontraktsbetingelser

Eiendommen selges etter reglene i avhendingsloven. Eiendommen skal overleveres kjøper i tråd med det som er avtalt. Det er viktig at kjøper setter seg grundig inn i alle salgsdokumentene, herunder salgsoppgave, tilstandsrapport og selgers egenerklæring. Kjøper anses kjent med forhold som er tydelig beskrevet i salgsdokumentene. Forhold som er beskrevet i salgsdokumentene kan ikke påberopes som mangler. Dette gjelder uavhengig av om kjøper har lest dokumentene. Alle interessenter oppfordres til å undersøke eiendommen nøye, gjerne sammen med fagkyndig før bud inngis. Kjøper som velger å kjøpe usett kan ikke gjøre gjeldende som mangel noe han burde blitt kjent med ved undersøkelsen. Dersom det er behov for avklaringer, anbefaler vi at kjøper

Kjerneinformasjon

rådfører seg med eiendomsmegler eller en bygnings sakkyndig før det legges inn bud.

Hvis eiendommen ikke er i samsvar med det kjøperen må kunne forvente ut ifra alder, type og synlig tilstand, kan det være en mangel. Det samme gjelder hvis det er holdt tilbake eller gitt uriktige opplysninger om eiendommen og dette har virket inn på avtalen. En bolig som har blitt brukt i en viss tid, har vanligvis blitt utsatt for slitasje og skader kan ha oppstått. Slik bruksslitasje må kjøper regne med, og det kan avdekkes enkelte forhold etter overtakelse som nødvendiggjør utbedringer. Normal slitasje og skader som nødvendiggjør utbedring, er innenfor hva kjøper må forvente og vil ikke utgjøre en mangel. Boligen kan ha en mangel dersom det er avvik mellom opplyst og faktisk areal, forutsatt at avviket er på 2% eller mer og minimum 1 kvm. Ved beregning av et eventuelt prisavslag eller erstatning må kjøper selv dekke tap/kostnader opptil et beløp på kr 10 000 (egenandel).

Dersom kjøper ikke er forbruker selges eiendommen «som den er», og selgers ansvar er da begrenset jf. avhl. § 3-9, 1. ledd 2. pktm. Avhendingsloven § 3-3 (2) fravikes, og hvorvidt en innendørs arealsvikt karakteriseres som en mangel vurderes etter avhendingsloven § 3-8. Informasjon om kjøpers undersøkelsesplikt, herunder oppfordringen om å undersøke eiendommen nøye, gjelder også for kjøpere som ikke anses som forbrukere. Med forbrukerkjøp menes kjøp av eiendom når kjøperen er en fysisk person som ikke hovedsakelig handler som ledd i næringsvirksomhet.

Eier

Niklas Strandbråten

Finansiering

Ta gjerne kontakt med oppdragsansvarlig for et uforpliktende tilbud vedrørende finansiering via våre samarbeidspartnere.

Tinglysing av hjemmel

Skjøte sendes for tinglysing i forbindelse med oppgjøret. Oppgjør forutsetter at det er gjennomført overtagelse og at partene har signert en overtakelsesprotokoll og sendt denne til oppgjørsavdelingen slik som avtalt i kontrakt. Det forutsettes at skjøte tinglyses i kjøpers navn. Hvis interessenter mot formodning ikke ønsker tinglysing av skjøte må det tas forbehold om dette i kjøpetilbudet.

Salgsoppgave

Opplysningene i salgsoppgaven er godkjent av selger. Alle interessenter oppfordres imidlertid til grundig besiktigelse av eiendommen, gjerne sammen med fagmann før bud inngis.

Samarbeidspartnere

Proaktiv Gruppen AS og eiendomsmeglingsforetakene som er tilknyttet Proaktiv har samarbeid med forskjellige foretak som tilbyr forbrukerne produkter eller tjenester i forbindelse med

Kjerneinformasjon

et salgsoppdrag. Våre samarbeidspartnere er: Søderberg & Partners AS - formidler av boligkjøperforsikring, Gjensidige - formidler av boligselgerforsikring, Meglerfront - leverandør av digitale oppgjørsskjemaer og overtakelsesprotokoller som også inneholder tilbud til forbruker om tilpassede strøm-, internett- og alarmtjenester, Vend Marketplaces AS og Bomega AS - markedsplasser på nett, Schibsted - markedsføring i SOME, Eiendomsverdi - formidler av nabolagsprofiler. Hvilke produkter/ tjenester kjøper og selger får i forbindelse med oppdraget, kan variere ut fra hvor i landet eiendommen ligger.

Informasjon om meglerforetaket

Drammen & Lier Eiendomsmegling AS
Org.nr. 931 803 328
Ansvarlig megler: Ola Skarra Arnesen

Boligselgerforsikring

Selger har tegnet boligselgerforsikring. Selgers egenerklæringsskjema er vedlegg til dette prospekt. Forsikringsvilkår kan fås ved henvendelse til megler. Selger har tegnet boligselgerforsikring. Selgers egenerklæringsskjema er vedlegg til dette prospekt. Forsikringsvilkår kan fås ved henvendelse til megler.

Vederlag og rett til dekning av utlegg

Det er avtalt provisjonsbasert vederlag tilsvarende fastpris: 45.000,- av kjøpesum for gjennomføring av salgsoppdraget. I tillegg er det avtalt at oppdragsgiver skal dekke tilretteleggingsgebyr kr. 16.500,-, oppgjørshonorar kr. 6.500,-, kredittkostnad, grunnbok, e-signeringskost. kr 5.000,-, visninger kr. 3500,-, og markedsføringspakke kr. 19.900,-. Meglerforetaket har krav på å få dekket avtalte utlegg. Utleggene omfatter innhenting off./komm.info, grunnboksutskrifter, tinglysing, sikringsobligasjon, innhenting tinglyste erklæringer etc.

Lånevilkår

Ingen lån registrert for sameiet p.t.

Dato salgsoppgave
17.10.2025



Tilstandsrapport



📍 Bragernes torg 12, 3017 DRAMMEN 📄 DRAMMEN kommune
gnr. 114, bnr. 163, snr. 3

Sum areal alle bygg: BRA: 67 m² BRA-i: 63 m²



Befaringsdato: 14.10.2025

Rapportdato: 04.12.2025

Oppdragsnr.: 22424-1209

Referansenummer: WP1512

Foretak: BOLIGKONSULT AS



Rapporten kan brukes i inntil ett år etter befaringsdato, og kan ikke gjenbrukes ved flere boligsalg i denne perioden. Skjer det endringer, oppstår skader også videre på boligen, bør du som selger be om oppdatert rapport.

Boligkonsult AS

Boligkonsult AS utfører de fleste typer takseringstjenester i Oslo og omegn. Vi er bygningssakkyndige med bred bransjeerfaring. Alle våre sakkyndige er utdannede fagskoleingeniører, og har over en årrekke tilegnet seg kunnskaper fra enkle oppussingsprosjekter, til større bolig- og industribygg. Bedriften er medlem av NITO som et stempel på seriøsitet.



Rapportansvarlig

Martin Sjønnesen

Martin Sjønnesen
Uavhengig Takstingeniør
post@bolig-konsult.no
948 21 574



Oppdragsnr.: 22424-1209

Befaringsdato: 14.10.2025

Side: 2 av 20

Bragernes torg 12, 3017 DRAMMEN
Gnr 114 - Bnr 163
3301 DRAMMEN

BOLIGKONSULT AS
Hagen Johansens vei 12
1406 SKI



Dette trenger du å vite om tilstandsrapporten



Hva er en tilstandsrapport?

En tilstandsrapport beskriver synlige skader/avvik eller tegn på skader/avvik på boligen. Rapporten fremhever vanligvis ikke positive egenskaper ved boligen.



Hva vurderer en bygningssakkyndig?

Den bygningssakkyndige vurderer boligen ut fra hva man kan forvente av en bygning av samme alder og type. Vurderingen gjøres som regel mot hvordan det var vanlig å bygge og regler som gjaldt da boligen ble oppført (søknadstidspunktet). Forhold som er vanlige for bygningens alder, slik som slitasje etter normal bruk regnes ikke som avvik.



Hva inneholder tilstandsrapporten?

Den bygningssakkyndige undersøker rom og bygningsdeler slik det kommer frem av [Forskrift til avhendingsloven](#). Tilstandsrapporten inneholder bare avvik som den bygningssakkyndige kan se eller kontrollere med enkle hjelpemidler. Det gjøres ikke nærmere undersøkelser slik som åpning av vegger eller andre bygningsdeler. I vegg mot våtrom og rom under terreng kan det borres et hull for å gjøre enkle undersøkelser slik som fuktsøk.

Når du kjøper en brukt bolig

Når du kjøper en brukt bolig, er det viktig å være oppmerksom på at dette ikke kan sammenlignes med å kjøpe en ny bolig. Måten boligen ble bygget på kan være annerledes enn i dag. Bygninger svekkes over tid, og utsettes for slitasje blant annet på grunn av bruk og vær og vind. Mange boliger fornyes helt eller delvis, noen i flere omganger, eller det oppføres tilbygg. Særlig for boliger som er pusset opp eller endret, er det viktig å merke seg at fornyelse av overflater ikke nødvendigvis betyr at bygningsdeler under er forbedret.

Vurdering mot byggeregler

Den bygningssakkyndige vil vurdere boligen mot hvordan det var vanlig å bygge og regler som gjaldt på søknadstidspunktet. Den bygningssakkyndige ser etter avvik som har betydning for og som reduserer boligens funksjon og verdi, og som kommer frem av Forskrift til avhendingslova.

Tilstandsrapporten beskriver ikke hele boligen

BYGNINGSSAKKYNDIGE SER FOR EKSEMPEL IKKE PÅ

- vanlig slitasje og normal vedlikeholdstilstand
- bagatellmessige forhold som ikke påvirker bygningens bruk eller verdi vesentlig
- etasjeskillere
- tilleggsbygg slik som garasje, bod, anneks, naust også videre
- utvendige trapper
- støttemurer
- skjulte installasjoner
- installasjoner utenfor bygningen
- full funksjonstesting av el- og VVS-installasjoner
- geologiske forhold og bygningens plassering på grunnen
- bygningens planløsning
- bygningens innredning
- løsrør slik som hvitevarer
- utendørs svømmebasseng og pumpeanlegg
- bygningens estetikk og arkitektur
- bygningens lovlighet (bortsett fra bruksendringer, brannceller og forhold som åpenbart kan påvirke helse, miljø og sikkerhet)
- fellesarealer (med mindre boligeier har vedlikeholdsplikt for fellesarealer og dette er kjent for bygningssakkyndig, eller fellesarealet har en særlig tilknytning til boligen).

© iVerdi 2023

Malen til denne rapporten, inkludert standardtekstene fra Verdi er vernet etter åndsverkloven og kan kun benyttes av av kunder hos iVerdi. For andre aktører er eksemplarfremstilling av malen og standardtekster, som utskrift og annen kopiering til bruk som grunnlag for tilsvarende rapporter, bare tillatt når det er hjemlet i lov (kopiering til privat bruk, sitat o.l.) eller avtale med iVerdi (<https://iverdi.no/>).

Utnyttelse i strid med lov eller avtale kan medføre erstatnings- og straffeansvar.

Oppdragsnr.: 22424-1209

Befaringsdato: 14.10.2025

Side: 3 av 20

Bragernes torg 12, 3017 DRAMMEN
Gnr 114 - Bnr 163
3301 DRAMMEN

BOLIGKONSULT AS
Hagen Johansens vei 12
1406 SKI



Dette trenger du å vite om tilstandsrapporten

Tilstanden vurderes med ulike tilstandsgrader

Tilstanden gir uttrykk for en gitt forventet tilstand, blant annet vurdert ut fra alder og normal bruk. Ved Tilstandsgrad 0 (TG0) og Tilstandsgrad 1 (TG1) gir den bygningssakkyndige normalt ingen begrunnelse for valg av tilstandsgrad. Grunnen er at bygningen eller bygningsdelen da bare har normal slitasje. Ved skjulte konstruksjoner kan alder alene avgjøre tilstandsgrad. Når bygningssakkyndige anbefaler tiltak, for eksempel utbedringer, må brukeren av rapporten vurdere om tiltakene er nødvendige og lønnsomme. Når den bygningssakkyndige velger tilstandsgrad, baseres vurderingen på faste kriterier som følger av gjeldende bransjestandard for Teknisk tilstandsrapport ved omsetning av bolig og Forskrift til avhendingslova.



TILSTANDSGRAD 0, TG0: INGEN AVVIK

Bygningsdelen skal være tilnærmet ny, ikke vise tegn på slitasje og det skal være lagt frem dokumentasjon på faglig god utførelse. Det er ingen merknader til delen.



TILSTANDSGRAD 1, TG1: MINDRE AVVIK

Bygningsdelen skal bare ha normal slitasje, og strakstiltak skal ikke anses som nødvendig. Graden kan også brukes når delen er ny, men der dokumentasjon på faglig god utførelse mangler.



TILSTANDSGRAD 2, TG2: VESENTLIGE AVVIK OG MINDRE AVVIK SOM ETTER NS 3600 GIR TG 2

Bygningsdelen skal enten ha feil utførelse, en skade eller symptomer på skade, sterk slitasje eller nedsatt funksjon. Graden gis når bygningsdelen trenger vedlikehold eller tiltak i nær fremtid. Graden skal også brukes når delen er gammel og det er grunn til å varsle om faren for skader på grunn av alderen, eller når det er grunn til å overvåke delen spesielt på grunn av fare for større skader eller følgeskader.

Ved avvik som ikke krever umiddelbare tiltak (ingen umiddelbar kostnad) så blir TG2 markert med en lysere farge.



TILSTANDSGRAD 3, TG3: STORE ELLER ALVORLIGE AVVIK

Denne tilstandsgraden brukes ved kraftige tegn på forhold som man må regne med trenger utbedring straks eller innen kort tid. Det er påvist funksjonssvikt eller sammenbrudd.



IKKE UNDERSØKT/IKKE TILGJENGELIG FOR UNDERSØKELSE

Det kan være avvik/skader som ikke er avdekket.

Hva er et anslag på utbedringskostnad?

Hva det vil koste å utbedre rom eller bygningsdeler, er et forsiktig anslag basert på nåværende kvalitet, registrert avvik og angitte tiltak i rapporten. Anslaget er gitt på generelt grunnlag og må ikke forveksles med et pristilbud fra en håndverker. Det kan foreligge avvik og tiltak som ikke kommer frem av rapporten. Utbedringskostnad avhenger blant annet av personlige valg av og markedspris på materialer og tjenesteyter.

I rapporten skal det settes anslag for utbedringskostnad for TG3, og slikt anslag kan også gis ved TG2.



Ingen umiddelbare kostnader



Tiltak under kr 10 000



Tiltak mellom kr 10 000 - 50 000



Tiltak mellom kr 50 000 - 100 000



Tiltak mellom kr 100 000 - 300 000



Tiltak over kr 300 000

Oppdragsnr.: 22424-1209

Befaringsdato: 14.10.2025

Side: 4 av 20

Bragernes torg 12, 3017 DRAMMEN
Gnr 114 - Bnr 163
3301 DRAMMEN

BOLIGKONSULT AS
Hagen Johansens vei 12
1406 SKI



Beskrivelse av eiendommen

Les hele rapporten for å forstå vurderingene. Tilstandsgradene (TG) reflekterer resultatet av undersøkelser utført etter forskrift til avhendingsloven (Tryggere bolighandel), men metodene og omfanget i rapporten vil ikke nødvendigvis avdekke alle avvik eller skader. Rapporten viser hvilke bygningsdeler som omfattes av oppdraget. For forhold utover rapportens omfang anbefales det å innhente vurdering fra fagfolk.

Boligen var møblert og innredet under befaringen, noe som begrenset inspeksjonen.

Boligbygg med flere boenheter - Byggeår: 1868

UTVENDIG

[Gå til side](#)

Felles bygningsdeler:

- Bygningen er oppført med grunnmur i betong.
- Yttervegger i betong, stål- og trekonstruksjon, forblendet med pusset og malt fasader, plater og beslag.
- Yttertak i oppforet betongdekke, tekket med takpapp.

INNVENDIG

[Gå til side](#)

Felles bygningsdeler:

- Etasjeskiller i betong.
- Trapper i betong.
- Dørcalling.
- Personheis.

Rapporten er begrenset til vurdering av den aktuelle boligen. Felles bygningsdeler, inkludert de ovennevnte, og andre fellesdeler som omfattes av boligsammenslutningens ansvarsområde, er ikke vurdert da dette ligger utenfor rapportens omfang. Enkelte unntak kan gjøres dersom boligeier har vedlikeholdsplikt for en konkret bygningsdel, forutsatt at dette er opplyst om til undertegnede, eller dersom en felles bygningsdel har en særlig nær tilknytning til boligen, for eksempel balkong, vinduer eller ytterdører. Rapporten viser hvilke elementer som omfattes av oppdraget.

Interessenter anbefales generelt å undersøke om det foreligger informasjon om tilstanden til fellesdeler i bygget, og om det er planlagt vedlikehold eller rehabilitering som kan påvirke boligsammenslutningens økonomi og kostnadsfordeling.

TEKNISKE INSTALLASJONER

[Gå til side](#)

Oppvarming:

- Varmekabler i bad.
- Oppvarming via radiatorer tilknyttet felles varmeanlegg.
- Varmepumpe i stue/kjøkken og alkove.

Arealer

[Gå til side](#)

Forutsetninger og vedlegg

[Gå til side](#)

Oppdragsnr.: 22424-1209

Befaringsdato: 14.10.2025

Side: 5 av 20

Bragernes torg 12, 3017 DRAMMEN
Gnr 114 - Bnr 163
3301 DRAMMEN

BOLIGKONSULT AS
Hagen Johansens vei 12
1406 SKI



Sammendrag av boligens tilstand

Fordeling av tilstandsgrader

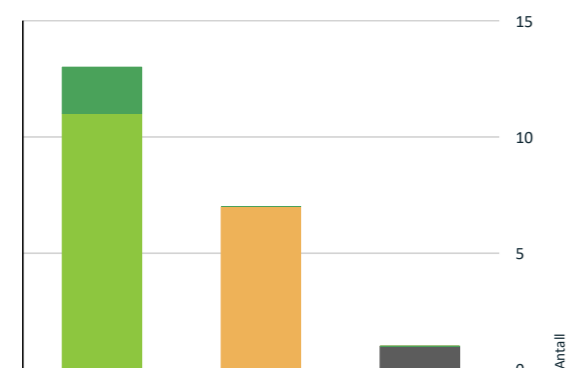

- TG0: Ingen avvik
- TG1: Mindre eller moderate avvik
- TG2: Avvik som ikke krever tiltak
- TG3: Avvik som kan kreve tiltak
- TG IU: Konstruksjoner som ikke er undersøkt

Vil du vite mer om tilstandsgrader? Se side 4.

Våtrom > 3. Etasje > Bad > Sluk, membran og tettesjikt

[Gå til side](#)

Oppsummering av avvik

Vil du vite mer? Se på rommet eller bygningsdelen senere i rapporten.

Boligbygg med flere boenheter

TG IU KONSTRUKSJONER SOM IKKE ER UNDERSØKT

Innvendig > Overflater [Gå til side](#)

TG 2 AVVIK SOM KAN KREVE TILTAK

Utvendig > Dører [Gå til side](#)

Innvendig > Innvendige dører [Gå til side](#)

Tekniske installasjoner > Varmesentral [Gå til side](#)

Tekniske installasjoner > Elektrisk anlegg [Gå til side](#)

Våtrom > 3. Etasje > Bad > Overflater vegger og himling [Gå til side](#)

Våtrom > 3. Etasje > Bad > Overflater Gulv [Gå til side](#)

Oppdragsnr.: 22424-1209

Befaringsdato: 14.10.2025

Side: 6 av 20

Bragernes torg 12, 3017 DRAMMEN
Gnr 114 - Bnr 163
3301 DRAMMEN

BOLIGKONSULT AS
Hagen Johansens vei 12
1406 SKI



Tilstandsrapport

BOLIGBYGG MED FLERE BOENHETER

Byggeår
1868

Kommentar

Bygningen er opprinnelig bygd og tatt i bruk i 1868, men er senere ombygget i ca. periode 2005.

UTVENDIG

TG 1 Vinduer

Type: Vinduer med isolerglass.
Alder: Fra ombyggingsåret.

Vinduer er undersøkt ved stikkprøver.

Det er sett etter punkterte glass, men merk at dette kan være vanskelig, eller i noen tilfeller umulig, å oppdage ved visuell inspeksjon. Jevnlign justering av vinduer må påregnes grunnet klimavariasjoner, slitasje og naturlige bevegelser i bygget.

TG 2 Dører

Type: Brann- og lydklassifisert entrédør. Tofløyet balkongdør med isolerglass.
Alder: Fra ombyggingsåret.

Det er sett etter punkterte glass, men merk at dette kan være vanskelig, eller i noen tilfeller umulig, å oppdage ved visuell inspeksjon. Jevnlign justering av dører må påregnes grunnet klimavariasjoner, slitasje og naturlige bevegelser i bygget.

Vurdering av avvik:

- Det er avvik:

- Det ble registrert at entrédør tar i karmen. Dette kan gi økt slitasje over tid og gjøre døren hard å åpne eller lukke. Justeringer anbefales.

TG 1 Balkonger, terrasser og rom under balkonger

Vestvendt fransk balkong med adkomst fra stue.
Konstruksjon: Rekkverk i metall.
Rekkverk/fallsikring: Rekkverkshøyde og åpninger er undersøkt mot gjeldende byggtetnisk forskrift på befaringsstidspunktet.

INNVENDIG

TG IU Overflater

Gulv: Laminat og belegg.
Vegger: Sparklet/pussede og malte overflater.
Himling: Sparklet/pussede og malte overflater.

Himlingshøyde:
Ca. 2,68 meter, målt i stue.

Innvendige overflater, utover det som er beskrevet og vurdert i øvrige deler av rapporten, er ikke tilstandsvurdert. Vurdering av slike overflater, samt horisontalmåling av gulv, inngår ikke i dette oppdraget. Tilstand, slitasje og utseende er i stor grad subjektivt, og interessenter oppfordres til å gjøre egne vurderinger ved visning.

Horisontalmålinger av gulv og oppføring av konkrete høydeforskjeller inngår ikke i dette oppdraget. Registrert knirk ved normal gange.

TG 2 Innvendige dører

Type: Profilerte innvendige dører.

Oppdragsnr.: 22424-1209

Befaringsdato: 14.10.2025

Side: 7 av 20

Bragernes torg 12, 3017 DRAMMEN
Gnr 114 - Bnr 163
3301 DRAMMEN

BOLIGKONSULT AS
Hagen Johansens vei 12
1406 SKI



Tilstandsrapport

Normal slitasje i forhold til alder og bagatellmessige forhold er ikke hensyntatt i tilstandsvurderingen, da dette er en subjektiv vurdering.

Vurdering av avvik:

- Det er avvik:

- Det er registrert at dør til bad tar i karmen.

Dette gjør dørene tyngre å åpne og lukke, og gir økt slitasje. Justering anbefales.

VÅTROM

3. ETASJE > BAD

Generell

Alder: Badet er fra ombygningsåret.

Badet har nådd en alder der materialer kan svekkes av bruk og tid, noe som øker risikoen for fuktproblemer. Det anbefales å jevnlig kontrollere badet for tegn på skader. På sikt vil en totaloppussing med nytt vannrett sjikt være nødvendig, men tidspunktet avhenger av bruk, vedlikehold og synlige tegn på slitasje.

Dokumentasjon:

Det foreligger ikke dokumentasjon, og undersøkelsen baseres på det som er synlig i rommet.

3. ETASJE > BAD

TO 2 Overflater vegger og himling

Vegger: Fliser.

Himling: Slette overflater.

Det er utført en enkel "banketest" på et utvalg fliser for å undersøke om disse kan ha bom/hulrom under. Testen er tilfeldig og dekker ikke alle områder hvor bom kan oppstå. For øvrig er synlige deler av overflatene visuelt undersøkt.

Vurdering av avvik:

- Det er avvik:

- Konstruksjonen har passert halvparten av forventet levetid og har bruksslitasje.

Alder og bruksslitasje kan øke behov for vedlikehold og tiltak.

3. ETASJE > BAD

TO 2 Overflater Gulv

Gulv: Fliser på betong.

Det ble utført en enkel horisontalmåling med linjelaser for å undersøke to forhold:

1. Fall mot sluk - Fall er målt punktvis som en stikkprøve, så ikke alle ujevnheter der vann kan samle seg, er nødvendigvis fanget opp.
2. Høydeforskjell mellom overkant gulv ved dør og topp slukrist - Det er vurdert om høydeforskjellen mot en eventuell membran kan være tilfredsstillende. Membranens plassering eller nøyaktige høyde kan imidlertid ikke bekreftes uten inngrep i konstruksjonen.

Det er utført en enkel "banketest" på et utvalg fliser for å undersøke om disse kan ha bom/hulrom under. Testen er tilfeldig og dekker ikke alle områder hvor bom kan oppstå. For øvrig er synlige deler av overflatene visuelt undersøkt.

Vurdering av avvik:

- Det er avvik:

Oppdragsnr.: 22424-1209

Befaringsdato: 14.10.2025

Side: 8 av 20

Bragernes torg 12, 3017 DRAMMEN
Gnr 114 - Bnr 163
3301 DRAMMEN

BOLIGKONSULT AS
Hagen Johansens vei 12
1406 SKI



Tilstandsrapport

- Konstruksjonen har passert halvparten av forventet levetid og har bruksslitasje. Alder og bruksslitasje kan øke behov for vedlikehold og tiltak.

- Det er registrert bom i fliser (hulrom mellom flis og fliselim).

Dette kan skyldes flere årsaker, for eksempel manglende vedheft til underlaget, bevegelser i underlaget, temperaturendringer eller fuktbelastninger.

Hulrom bak flisene gir økt mulighet for sprekker og løse fliser.

3. ETASJE > BAD

TO 2 Sluk, membran og tettesjikt

Sluktype: Plastsluk.

Membran: Membran klemt i sluket.

Alder: Ifølge eier fra ombygningsåret.

Tilgjengelighet (sluk): Sluket er tilgjengelig for inspeksjon og rengjøring.

Membran er et fuktsperrende sjikt som skal hindre vann i å trenge underliggende konstruksjoner. Tilstedeværelse og full tilstand kan ikke vurderes ved visuell inspeksjon i rommet.

Vurdering av avvik:

- Det er avvik:

- Membranen har passert halvparten av forventet levetid.

Når membranen eldes, svekkes den gradvis og kan utvikle mindre utettheter som slipper fukt ned i konstruksjonen. Hvor raskt dette skjer avhenger av kvalitet, utførelse og bruk, og regelmessig tilsyn er viktig. En full oppgradering med nytt tettesjikt må påregnes på sikt, selv om det er vanskelig å si nøyaktig når.

3. ETASJE > BAD

TO 1 Sanitærutstyr og innredning

Innredning: Skap med glatte fronter. Speil over servant.

Sanitærutstyr: Servant, klosett, dusj på gulv med glassdører og opplegg for vaskemaskin.

Det er også opplegg for vaskemaskin inne på teknisk rom/bod.

Undersøkelsen er i hovedsak visuell uten full funksjonstesting.

Eier opplyser at klosettet skal byttes i etterkant av befaringen.

3. ETASJE > BAD

TO 1 Ventilasjon

Avtrekk: Mekanisk avtrekk.

Tilluft: Luftespalte under dør for lufttilførsel.

Avtrekkventil er enkelt testet med papir. Det er ikke utført luftmålinger eller vurdering av ventilasjonsfunksjon utover dette.

3. ETASJE > BAD

TO 0 Tilliggende konstruksjoner våtrom

Det er utført en fuktmåling for å kontrollere om det er tegn til fuktskade i konstruksjonen på valgt punkt.

Målemetode: Det ble målt med måleapparatet Protimeter MMS3 med piggelektrode i veggens treverk, gjennom hull på minimum 73 mm.

Målested: Bak dusjsonen.

Resultat: Ingen synlige tegn til skade ved hullet. Fuktverdi under 6 vektprosent, som regnes som normalt.

Målingen gjelder kun det undersøkte punktet og gir ingen garanti for andre deler av konstruksjonen. Resultatet påvirkes av valg av målested, dybde og oppbygning.

Oppdragsnr.: 22424-1209

Befaringsdato: 14.10.2025

Side: 9 av 20

Bragernes torg 12, 3017 DRAMMEN
Gnr 114 - Bnr 163
3301 DRAMMEN

BOLIGKONSULT AS
Hagen Johansens vei 12
1406 SKI

Tilstandsrapport

Tilstandsgraden (TG):

TG 0 er gitt, da målingen og observasjonene ved hullet ikke avdekket fuktskader, i tråd med bestemmelser i NS 3600, men reflekterer ikke alder for denne vurderingen.

KJØKKEN

3. ETASJE > STUE/KJØKKEN

TG 1 Overflater og innredning

Innredning: Kjøkkeninnredning med glatte fronter. Laminat benkeplate med nedfelt kum i stål.
Alder på innredning: Ifølge eier fra ombyggingsåret.
Produsent innredning: Ukjent.
Integrerte hvitevarer: Oppvaskmaskin, stekeovn, platetopp og kjøleskap.

Undersøkelsen omfatter i hovedsak kontroll for fuktskader i gulvet. Det er utført visuell vurdering uten å flytte inventar eller demontere bygningsdeler. Fuktsøk med overflateindikator er gjort stikkprøvevis ved vanninstallasjoner, men ikke hele gulvet er målt. Innredningen er kun vurdert skjønnsmessig og overfladisk, uten funksjonstesting. Hvitevarer er ikke kontrollert. Egne undersøkelser av slitasje og funksjon anbefales generelt før kjøp.

Innredningen har normal slitasje som innebærer noen bruksmerker, men er etter en helhetsvurdering gitt TG 1.

3. ETASJE > STUE/KJØKKEN

TG 1 Avtrekk

Avtrekk: Kjøkkenet har avtrekk fra kjøkkenventilator, plassert over platetoppen.
Tilluft: Via ventil i himling.

Her undersøkes prinsippene for ventilasjon og avtrekk fra kjøkkenet, uten luftmålinger eller tekniske undersøkelser av ventilatorer.

TEKNISKE INSTALLASJONER

TG 1 Vannledninger

Type rør: Innvendige vannledninger er av plast (rør-i-rør).
Synlighet: Anlegget er i hovedsak skjult.
Hovedstoppekran: Stoppekranen er lokalisert og enkelt funksjonstestet.
Lekkasjesikring: Synlig drenerør fra skapet med utløp.

Der innvendige vannrør er synlige, er det gjort en enkel visuell vurdering. Undersøkelsen er utført uten spesialkompetanse på rørinstallasjoner, og det kan være forhold som ikke oppdages. Der rør er skjult, baseres vurderingen på alder. Vanntrykk er skjønnsmessig vurdert ved å åpne to tappesteder samtidig, men uten å måle faktisk trykk. For en teknisk kontroll anbefales vurdering av kvalifisert fagperson.

TG 1 Avløpsrør

Type rør: Synlige avløpsrør er i plast.
Synlighet: Anlegget er i hovedsak skjult.
Stakeluke: Ukjent.
Lufting: Ukjent.

Der avløpsrørene er synlige, er det gjort en enkel visuell vurdering. Undersøkelsen er utført uten spesialkompetanse på avløpsteknikk, og det kan være forhold som ikke oppdages. Der rørene er skjult, er vurderingen basert på alder. Avløpskapasitet er skjønnsmessig vurdert ved tapping fra to tappesteder, uten konkrete målinger. Det er gjort en generell vurdering av eventuell lukt fra avløpsanlegget i rommene, uten nærkontroll eller fysisk åpning av sluk eller tekniske komponenter. For en full teknisk vurdering må fagkyndig med relevant kompetanse engasjeres.

Oppdragsnr.: 22424-1209

Befaringsdato: 14.10.2025

Side: 10 av 20

Bragernes torg 12, 3017 DRAMMEN
Gnr 114 - Bnr 163
3301 DRAMMEN

BOLIGKONSULT AS
Hagen Johansens vei 12
1406 SKI

Tilstandsrapport

TG 1 Ventilasjon

Boligen har montert balansert ventilasjonsanlegg, med avtrekk fra kjøkken, teknisk og bad, samt lufttilførsel i oppholdsrommene. Luftespalter under innvendige dører.

Eier har fremvist faktura på utskifting av rotorpakke til flexit aggregat utført nå i nyere tid.

TG 2 Varmesentral

Type anlegg: Varmepumpe i stue/kjøkken og alkove.

Spørsmål til eier: når var anlegget nytt, når det sist var service på anlegget?
Sameiet utfører jevnlig service.

Vurderingen er begrenset til spørsmål til eier, og tilstandsgraden gjenspeiler ikke nødvendigvis anleggets faktiske tilstand. Det er ikke utført teknisk vurdering eller funksjonstesting. Undertegnede har ikke kompetanse på slike anlegg. For en vurdering av anlegget må fagkyndig med relevant kompetanse kontaktes.

Vurdering av avvik:

- Det er avvik:

- Varmepumpen har passert halvparten av forventet levetid.
Eldre pumper har økt mulighet for reparasjoner og utskifting.

TG 1 Varmtvannstank

Type: Varmtvannsbereder. Liter er ukjent, men fremstår med ca 120 L.
Produksjonsår: Ukjent, antatt fra ombyggingsåret.
Strømtilførsel: Via stikkontakt.
Lekkasjesikring: Berederen er lekkasjesikret, da den er montert i rom med sluk.
Plassering: Teknisk rom/bod.
Understøttelse: Gulv.

Vurderingen er basert på enkle visuelle observasjoner, uten funksjonstesting eller demontering. Skjulte forhold, tilkoblinger og tekniske løsninger er ikke kontrollert. Undertegnede har ikke spisskompetanse på området, og det kan derfor være forhold som ikke oppdages. For en fullstendig teknisk vurdering anbefales kontroll av kvalifisert fagperson.

TG 1 Vannbåren varme

Type: Radiatorer.

Reguleringsventiler:

Er reguleringsventiler trege eller ikke lar seg bruke?
Nei.

Der rør er synlige, er det gjort en enkel visuell vurdering. Undersøkelsen er utført uten spesialkompetanse på rørinstallasjoner, og det kan være forhold som ikke oppdages. Der rør er skjult, baseres vurderingen på alder. Reguleringsventiler er ikke fysisk testet. For en teknisk kontroll anbefales vurdering av en fagperson med spesialkompetanse innen rørteknikk.

TG 2 Elektrisk anlegg

Dette er en forenklet kontroll begrenset til de spørsmål og undersøkelser som forskrift til avhendingslova (tryggere bolighandel) § 2-18 inneholder. Dette kan ikke sammenlignes med en kontroll utført av offentlig myndighet (Det lokale eltilsyn) eller registrert elektrovirksomhet, og en bygningssakkyndig har verken kompetanse eller lov til å foreta en slik kontroll.

Tilstandsgraden er vurdert ut fra den forenklede og begrensede kontrollen som forskriften inneholder. Et anlegget kan ha feil og mangler som en slik forenklet undersøkelse ikke vil avdekke. Vær derfor oppmerksom på denne risikoen, og søk videre veiledning eller få en fullstendig kontroll utført av registrert elektrovirksomhet.

Type sikringer: Sikringskap med jordfeilautomater og jordfeilbrytere.

Oppdragsnr.: 22424-1209

Befaringsdato: 14.10.2025

Side: 11 av 20

Bragernes torg 12, 3017 DRAMMEN
Gnr 114 - Bnr 163
3301 DRAMMEN

BOLIGKONSULT AS
Hagen Johansens vei 12
1406 SKI



Tilstandsrapport

Andre elektriske varmekilder: Varmekabler er ifølge eier lagt i badromsgulvet.

- Foreligger det eltilsynsrapport de siste 5 år, og det er ikke foretatt arbeid på anlegget etter denne, utenom retting av eventuelle avvik i eltilsynsrapport (dvs en el-tilsynsrapport uten avvik)?
Nei

Spørsmål til eier

- Når ble det elektriske anlegget installert eller sist gang totalt rehabilitert (årstall)? Med totalt rehabilitert menes fullstendig utskiftet anlegg fra inntakssikring og videre.
Ukjent.
- Er alle elektriske arbeider/anlegg i boligen utført av en registrert elektroinstallasjonsvirksomhet?
Ukjent
- Er det elektriske anlegget utført eller er det foretatt tilleggsarbeider på det elektriske anlegget etter 1.1.1999?
Ja
Eksisterer det samsvarserklæring?
Ukjent
- Foreligger det kontrollrapport fra offentlig myndighet – Det Lokale Eltilsyn (DLE) eller eventuelt andre tilsvarende kontrollinstanser med avvik som ikke er utbedret eller kontrollen er over 5 år?
Nei
- Forekommer det ofte at sikringene løses ut?
Nei
- Har det vært brann, branntilløp eller varmgang (for eksempel termiske skader på deksler, kontaktpunkter eller lignende) i boligens elektriske anlegg?
Nei

Generelt om anlegget

- Er det tegn til at det har vært termiske skader (tegn på varmgang) på kabler, brytere, downlights, stikkontakter og elektrisk utstyr? Sjekk samtidig tilstanden på elektrisk tilkobling av varmtvannsbereider, jmfør eget punkt under varmtvannstank
Nei
- Er der synlig defekter på kabler eller er disse ikke tilstrekkelig festet?
Nei

Inntak og sikringskap

- Er det tegn på at kabelinnføringer og hull i inntak og sikringskap ikke er tette, så langt dette er mulig å sjekke uten å fjerne kapslinger?
Nei
- Finnes det kursfortegnelse, og er den i samsvar med antall sikringer?
Ja
- Foreta en helhetsvurdering av det elektriske anlegget, dets alder, allmenne tilstand og fare for liv og helse. Bør det elektriske anlegget ha en utvidet el-kontroll?
Ja På grunn av manglende lovpålagt samsvarserklæring og generell alder, bør en el-taksmann kontaktes for en utvidet el-kontroll av det elektriske anlegget slik at eventuelle avvik og tiltak kan kartlegges.

Generell kommentar

Det presiseres at undertegnede ikke har elektrofaglig kompetanse.

Elektriske installasjoner er strengt regulert med tekniske krav til installasjoner og kompetansekrav for de som utfører arbeidet. Kun fagfolk med nødvendige kvalifikasjoner, i henhold til forskrift om elektroforetak og kvalifikasjonskrav, kan utføre el-kontroll.

📌 TO 0 Branntekniske forhold

Oppdragsnr.: 22424-1209

Befaringsdato: 14.10.2025

Side: 12 av 20

Bragernes torg 12, 3017 DRAMMEN
Gnr 114 - Bnr 163
3301 DRAMMEN

BOLIGKONSULT AS
Hagen Johansens vei 12
1406 SKI



Tilstandsrapport

Dette er en forenklet kontroll begrenset til de spørsmål som fremkommer under. Tilstandsgraden er basert på retningslinjer til disse spørsmålene i bransjestandarden NS3600. Dette kan ikke sammenlignes med en fullstendig kontroll av branntekniske forhold av offentlig myndighet, eller en vurdering av boligens branntekniske forhold eller prosjektering fra en rådgiver med spesialkompetanse. En bygningsakkyndig har verken kompetanse til å gi slik veiledning eller lov til å foreta en slik kontroll.

Tilstandsgraden er vurdert ut fra den forenklede og begrensede kontrollen. Det kan være feil og mangler om branntekniske forhold som en slik forenklet undersøkelse ikke vil avdekke. Vær derfor oppmerksom på denne risikoen, og søk videre veiledning eller rådgivning.

Hentet fra Forskrift om brannforebygging:

Eieren av boliger og fritidsboliger skal sørge for at byggverkene har brannalarmanlegg eller et tilstrekkelig antall røykvarslere. Det skal være minst én detektor eller røykvarslere i hver etasje, som skal dekke kjøkken, stue, sove utenfor soverom og sove utenfor tekniske rom. Alarmen skal kunne høres tydelig på oppholdsrom og soverom når dørene mellom rommene er lukket.

Eieren skal sørge for at boliger og fritidsboliger er utstyrt med minst ett av følgende slokkeutstyr som kan brukes i alle rom:

- formfast brannslange med innvendig diameter på minst 10 mm fast tilkoblet vannforsyningsnett
- pulverapparat på minst 6 kg med ABC-pulver
- skum- eller vannapparat på minst 9 liter
- skum- eller vannapparat på minst 6 liter med effektivitetsklasse på minst 21A
- annet manuelt slokkeutstyr med tilsvarende slokkekapasitet.

I denne boligen:

Brannslukningsutstyr/brannslange: Ja.
Røykvarslere: Ja.

TG 0 er gitt da det denne kontrollen ikke avslørte avvik, i samsvar med NS 3600, men merk at graden for denne vurderingen har ingen sammenheng med utstyrets alder eller tilstand. For vurdering av slikt utstyr må en med spesialisert kompetanse engasjeres.

- Er det mangler for brannslukningsutstyr i boligen iht. forskriftskrav på søknadstidspunktet, men minst Byggeforskrift 1985?
Nei
- Er det skader på brannslukkingsutstyr eller er apparatet eldre enn 10 år?
Nei
- Er det mangler på røykvarslere i boligen iht. forskriftskrav på søknadstidspunktet, men minst Byggeforskrift 1985?
Nei
- Er det skader på røykvarslere?
Nei

Oppdragsnr.: 22424-1209

Befaringsdato: 14.10.2025

Side: 13 av 20

Bragernes torg 12, 3017 DRAMMEN
Gnr 114 - Bnr 163
3301 DRAMMEN

BOLIGKONSULT AS
Hagen Johansens vei 12
1406 SKI



Arealer, byggetegninger og brannceller

Standard gjeldende fra 01.01.2024

Arealmålinger og arealoppsett er basert på Norsk standard 3940:2023 Areal- og volum-beregninger av bygninger. Areal gjelder for tidspunktet da boligen ble målt

Hva er måleverdig areal?

Aralet i rommet må ha minst 1,90 m fri høyde over gulvet og minst bredde på 0,60 m. Et loft med skråtak vil for eksempel bare få registrert målbar areal der høyden er minst 1,90 m og bredden minst 0,60 m. Rommet må ha dør eller luke og gangbart gulv.

Hva er bruksareal?

BRA = BRA-i + BRA-e + BRA-b

Bruksarealet for bygningen er bruttoarealet minus arealet som opptas av yttervegger.

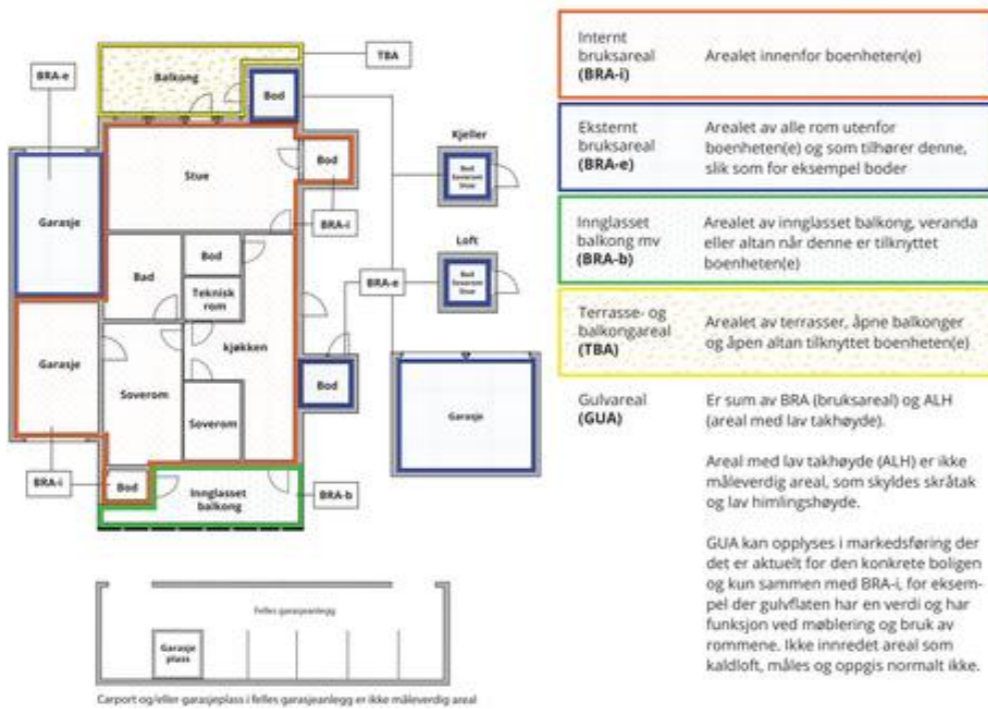

Aralet kan ikke alltid fastsettes nøyaktig

Areal kan være komplisert eller umulig å måle opp nøyaktig fordi det er vanskelig å fastslå tykkelsen på innervegger, skjevheter i og utforming av bygningskonstruksjoner som karnapp, buer og vinkler som ikke er rette, åpne rom over flere etasjer og så videre.

Eiendommens markedsverdi kan ikke baseres på en matematisk beregning basert på antall kvadratmeter opplyst i rapporten. Opplysninger om areal kan altså ikke alene benyttes for å beregne eiendommens verdi.

Den bygningsakkyndige kan avdekke eventuelle bruksendringer og avvik i branncelleinndeling

Den bygningsakkyndige ser på byggetegninger hvis de er tilgjengelige og dette er en del av oppdraget, og vurderer bruken av boligen opp mot tegningene. Hvis den bygningsakkyndige avdekker at en bolig ikke ser ut til å være delt opp i brannceller etter kravene i byggeteknisk forskrift på befaringstidspunktet, skal det opplyses om dette.

Reglene om bruksendring og brannceller kan være kompliserte. Søk videre faglige råd om rapporten ikke gir deg svar. Den bygningsakkyndige kan ikke vurdere og svare på alle spørsmål, og kan heller ikke vite om kommunen kan gi unntak for kravene som gjelder. [Vil du vite mer?](#)

Om brannceller

En branncelle er hele eller avgrensede deler av en bygning hvor en brann fritt kan utvikle seg uten at den kan spre seg til andre bygninger eller andre deler av bygningen i løpet av en fastsatt tid.

Om bruksendring

Bruksendring er å endre bruken av et rom fra en tillatt bruk til en annen. Dette kan kreve søknad og tillatelse, for eksempel hvis du endrer et rom fra bod til soverom eller arbeidsrom, eller hvis du endrer en bolig til to separate boliger.

Rom for varig opphold har krav til takhøyde, romstørrelse, rømningsvei og lysforhold som må være oppfylt. Du kan søke kommunen om unntak for kravene, men kan ikke regne med å få unntak for krav som går på helse og sikkerhet, for eksempel krav til rømningsvei.

Bruksendring som krever godkjenning, og som ikke er søkt bruksendret, er ulovlig. Kommunen kan etter plan- og bygningsloven kapittel 32 forfølge overtredelser. Kommunen kan pålegge deg å avslutte den ulovlige bruken, eventuelt å rette eller tilbakeføre rommet til godkjent bruk.

Oppdragsnr.: 22424-1209

Befaringsdato: 14.10.2025

Side: 14 av 20

Bragernes torg 12, 3017 DRAMMEN
Gnr 114 - Bnr 163
3301 DRAMMEN

BOLIGKONSULT AS
Hagen Johansens vei 12
1406 SKI



Arealer

Boligbygg med flere boenheter

Etasje	Bruksareal BRA m ²			SUM	Terrasse- og balkongareal (TBA)
	Internt bruksareal (BRA-i)	Eksternt bruksareal (BRA-e)	Innglasset balkong (BRA-b)		
3. Etasje	63	4		67	
SUM	63	4			
SUM BRA	67				

Romfordeling

Etasje	Internt bruksareal (BRA-i)	Eksternt bruksareal (BRA-e)	Innglasset balkong (BRA-b)
3. Etasje	Bad, entré, teknisk rom/bod, stue/kjøkken, alkove, bod/garderobe	Bod	

Kommentar

Oppmålingen er fysisk utført med en håndholdt avstandsmåler som har nøyaktighet på +/- 1 mm. Rommene betegnes slik de fremstår og blir benyttet som under befaringen, selv om de i enkelte tilfeller kan avvike fra godkjente byggetegninger og gjeldende byggesaker. Angivelsen av rom for varig opphold i rapporten innebærer ikke nødvendigvis at rommet er, eller kan bli, godkjent for varig opphold i samsvar med dagens forskriftskrav. Arealmålingen er ikke kontrollert opp mot godkjente plantegninger.

Lovlighet

Byggetegninger

Det foreligger godkjente og byggemeldte tegninger, som stemmer med dagens bruk
Kommentar: Det er fremvist byggetegninger som samsvarte med bruken under befaringen.

Merk at rommet som i rapporten blir beskrevet som en alkove er fra byggemeldte tegninger beskrevet med betegnelsen "Sov". Det er ukjent om det menes soverom, eller rom/området avsatt for soving, men det er installert en foldedør mot birommet noe som hindrer dagslys å slippe inn ved stening av døren.

Brannceller

Er det påvist synlige tegn på avvik i branncelleinndeling ut ifra dagens byggeteknisk forskrift?

Ja Nei

Nyere håndverkstjenester

Er det ifølge eier utført håndverkstjenester på boligen siste 5 år?

Ja Nei

Kommentar: - Utbedret vegg mot nabo etter vannlekkasje fra nabo over. Vegg mot nabo ble støysolisert og overflater er nye, ca. 3-4 år siden.

Krav for rom til varig opphold

Er det påvist avvik i forhold til rømningsvei, dagslysflate eller takhøyde?

Ja Nei

Kommentar:

Total fordeling mellom P-ROM og S-ROM

Tabellen under viser fordelingen av P-ROM og S-ROM etter veiledningen til NS 3940: 2012. Dette er til informasjon og til sammenligning. Tallene er omtrentlige, kan avvike fra faktiske målinger og er ikke juridisk bindende

	P-ROM(m2)	S-ROM(m2)
Boligbygg med flere boenheter	56	7

Oppdragsnr.: 22424-1209

Befaringsdato: 14.10.2025

Side: 15 av 20

Bragernes torg 12, 3017 DRAMMEN
Gnr 114 - Bnr 163
3301 DRAMMEN

BOLIGKONSULT AS
Hagen Johansens vei 12
1406 SKI

**Kommentar**

Boligbygg med flere boenheter

Fastsetting av P-rom og S-rom utføres i henhold til Takstbransjens retningslinjer for arealmåling (2014).

Befarings - og eiendomsopplysninger

Befaring

Dato	Til stede	Rolle
14.10.2025	Martin Sjønnesen	Takstingeniør
	Niklas Eriksen Strandbråten	Kunde

Matrikkeldata

Kommune	gnr.	bnr.	fnr.	snr.	Areal	Kilde	Eieforhold
3301 DRAMMEN	114	163		3	0 m ²	IKKE OPPGITT (Ambita)	Ikke relevant

Adresse

Bragernes torg 12

Hjemmelshaver

Strandbråten Niklas Eriksen

Eiendomsopplysninger

Tilknytning vann

Eiendommen er tilknyttet offentlig vannforsyning via private stikkledninger. Rørene er ikke vurdert eller undersøkt i denne rapporten.

Tilknytning avløp

Eiendommen er tilknyttet offentlig avløpsnett via private stikkledninger. Rørene er ikke vurdert eller undersøkt i denne rapporten.

Kilder og vedlegg

Dokumenter

Beskrivelse	Dato	Kommentar	Status	Sider	Vedlagt
Egenerklæring			Gjennomgått		Nei

Bragernes torg 12, 3017 DRAMMEN
Gnr 114 - Bnr 163
3301 DRAMMEN

BOLIGKONSULT AS
Hagen Johansens vei 12
1406 SKI



Revisjoner

Versjon	Ny versjon	Kommentar
1	14.10.2025	
2	04.12.2025	

For gyldighet på rapporten se forside

Bragernes torg 12, 3017 DRAMMEN
Gnr 114 - Bnr 163
3301 DRAMMEN

BOLIGKONSULT AS
Hagen Johansens vei 12
1406 SKI



Forutsetninger

Tilstandsrapportens avgrensninger

STRUKTUR OG REFERANSENIVA

• Rapporten baserer seg på krav i forskrift til avhendingslova (tryggere bolighandel). Rapportens struktur, metode og begrepsbruk følger i hovedsak Norsk Standard NS 3600:2018 (teknisk tilstandsanalyse ved omsetning av bolig), samt Takstbransjens retningslinjer for arealmåling når det gjelder fordeling mellom P-areal og S-areal.

• Bygningssakkyndig er ikke ansvarlig for tilbakeholdt eller uriktig informasjon, som har betydning for tilstandsvurderingen. Rapporten beskriver avvik, det vil si en tilstand som er dårligere enn referansenivået. Rapporten vil normalt ikke fremheve positive sider ved boligen ut over det som fremgår av tilstandsgradene.

• For anbefalte tiltak ved TG2 og TG3 må du vurdere om tiltakene er nødvendige og lønnsomme. Hva det vil koste å utbedre rom eller bygningsdeler vil avhenge av registrerte avvik og tiltak som kommer frem i rapporten. Anslaget er gitt på generelt grunnlag basert på prisintervaller. Anslaget må ikke forveksles med en konkret vurdering og tilbud fra en entreprenør eller håndverker. Utbedringskostnadene vil også avhenge av personlige preferanser og markedspris på materialer og tjenesteyter.

• Vurdering mot byggeregler
Den bygningssakkyndige vil vurdere boligen mot hvordan det var vanlig å bygge og regler som gjaldt på søknadstidspunktet. Noen rom og bygningsdeler slik som bad og vaskerom, og forhold som gjelder sikkerhet mot brann, rekkverk og trapper osv., vil den bygningssakkyndige vurdere mot dagens regelverk. Etter dagens regelverk vil disse kunne få en tilstandsgrad 2 eller 3 uten at det nødvendigvis er krav om at avvikt må utbedres.

PRESISERINGER

Tilstandsrapporten gjelder hovedbygget. Tilleggsbygninger, som for eksempel garasje, gis kun en enkel beskrivelse.

Avvik er vurdert ut fra tekniske forskrifter på godkjenningstidspunktet for bygget. Noen bygningsdeler er vurdert etter gjeldende teknisk forskrift på befaringstidspunktet. Dette gjelder blant annet:

i. våtrom (bad, vaskerom) og andre fuktutsatte rom

ii. forhold knyttet til brann, rømming, sikkerhet, for eksempel rekkverkshøyder/åpninger, ulovlige bruksendringer, brannceller osv.

• For skjulte konstruksjoner, som vann og avløp uten dokumentasjon, er kvalitet og alder vurdert.

• Fastmonterte installasjoner, for eksempel innfelt belysning og høytalere, skal ikke demonteres for å sjekke dampsperran bak. Dette er av hensyn til bygningssakkyndiges kompetanse og risikoen for skade.

• Kontroll av fukt i konstruksjonen ved hulltaking i bad og vaskerom (våtrom), rom under terreng (kjelleretasje, underetasje og sokkeletasje) eller andre bygningsdeler, skal skje etter eiers aksept. Hulltaking av våtrom og rom under terreng kan i visse tilfeller unnlates (ref. forskrift til avhendingslova).

• Kontroll av romfunksjoner for P-ROM blir bare utført når det ikke

foreligger godkjente og byggemeldte tegninger, eller når tegninger ikke stemmer med dagens bruk.

• Bygningssakkyndig gir en forenklet vurdering av branntekniske forhold og elektriske installasjoner i boligen hvis det er mer enn fem år siden siste el-tilsyn. Ved behov for grundigere undersøkelser, kan bygningssakkyndig anbefale boligkjøper ta kontakt med offentlige myndigheter eller en kvalifisert elektrofaglig fagperson.

TILLEGGSUNDERSØKELSER

Etter avtale med eier kan tilstandsanalysen utvides til også å omfatte tilleggsundersøkelser utover minimumskravet i forskriften.

BEFARINGEN

Rapporten gir en vurdering av byggverk og bygningsdeler som bygningssakkyndig har observert, og som fremkommer av forskrift til avhendingslova. Rapporten er likevel ingen garanti for at det ikke kan finnes skjulte feil, skader og mangler. NS 3600:2018 (teknisk tilstandsanalyse ved omsetning av bolig) har undersøkelsesnivå 1 til 3, hvor nivå 1 er det laveste og basert på visuell observasjon. Rapporten er basert på undersøkelsesnivå 1, med noen få unntak: våtrom og rom under terreng.

I praksis betyr dette at:

• befaringen skal begrenses til kun visuelle observasjoner på tilgjengelige flater uten fysiske inngrep (f.eks. riving).

• flater som er skjult av snø eller på annen måte ikke er tilgjengelig eller skjult, blir ikke kontrollert.

• det blir ikke utført funksjonspøving av bygningsdeler, som isolasjon, piper, ventilasjon, elektrisk anlegg, osv.

• det gis ikke en vurdering av boligens tilbehør, hvite- og brunevarer og annet inventar. Dette gjelder også integrert tilbehør.

• inspisering av yttertak er basert på det som er synlig, normalt på innsiden fra loftet og utvendig fra stige/bakkenivå. I en del situasjoner er det ikke sikkerhetsmessig forsvarlig å undersøke taket fra utsiden, og da vil vurderingen være basert på alder og materialer.).

• stikkprøvetakninger er tilfeldig valgt og kan innebære kontroll under overflaten med spiss redskap eller lignende.

UTTRYKK OG DEFINISJONER

• Referansenivå: kravet til bygningsdelen eller rommet på byggetidspunktet.

• Tilstand: byggverkets eller bygningsdelens tekniske, funksjonelle eller estetiske status på et gitt tidspunkt.

• Symptom: forhold som gir indikasjon på hvilken tilstand et byggverk eller en bygningsdel befinner seg i. Benyttes ved beskrivelse av avvik og alder.

• Skadegjørerere: i hovedsak råte, sopp og skadedyr.

• Fuktsøk: overflatesøk med egnet søkeutstyr som fuktindikator eller visuelle observasjoner.

Bragernes torg 12, 3017 DRAMMEN
Gnr 114 - Bnr 163
3301 DRAMMEN

BOLIGKONSULT AS
Hagen Johansens vei 12
1406 SKI



Forutsetninger

• Fuktmåling: måling av fuktinnhold i materiale eller i bakenforliggende konstruksjon ved bruk av egnet måleutstyr, blant annet hammerelektrode og pigger.

• Hulltaking: boring av hull for inspeksjon og fuktmåling i risikoutsatte konstruksjoner, primært i tilstøtende vegger til bad, utforede kjellervegger og eventuelt i oppforedde kjellergulv.

• Normal slitasjegrad: forventet slitasje av materiale i overflaten som er basert på enkle visuelle observasjoner. Kan vurderes sammen med bygningsdelens alder.

• Forventet gjenværende brukstid: anslått tid et byggverk eller en del av et byggverk vil kunne tjene sitt formål (NS 3600:2018, termer og definisjoner punkt 3.9).

AREALBEREGNING FOR BOENHETER

• Areal fastsettes etter Forskrift til avhendingsloven og Norsk Standard 3940 Areal- og volum-beregninger av bygninger fra 2023.

• Areal oppgis i hele kvadratmeter i rapporten, og gjelder for det tidspunkt oppmålingen fant sted.

• Bruksareal (BRA) er det måleverdige arealet som er innenfor omsluttete vegger målt i gulvhøyde (bruttoareal minus arealet som opptas av yttervegger). I tillegg til gulvhøyde gjelder regler om fri bredde for at arealet skal være måleverdig, med betydning for BRA av for eksempel loft med skråtak. BRA består av internt bruksareal (BRA-i), eksternt bruksareal (BRA-e) og innglasset balkong mv (BRA-b). Terrasse- og balkongareal (TBA) opplyses der tilstandsrapporten skal benyttes i boligomsetningen og der det er aktuelt. I tillegg kan gulvareal (GUA) og areal med lav takhøyde (ALH) opplyses sammen med BRA der det er aktuelt og en del av oppdraget. Rom skal ha atkomst og gangbart gulv for å kunne regnes som BRA/måleverdig areal.

• Areal måles og oppgis dersom arealet oppfyller krav til måleverdighet, slik som at arealet må ha minst en bredde på 0,6m og minst en høyde på 1,9 m osv. Et rom kan være i strid med teknisk forskrift og mangle godkjenning hos kommunen for den aktuelle bruken, uten at dette får betydning for om arealet måles og oppgis i tilstandsrapporten. Når arealet måles tas det ikke hensyn til om arealet er lovlig opptørt eller om bruken er lovlig, bruksendringer, lysforhold eller andre sikkerhetsmangler.

• Eiendommens markedsverdi kan ikke baseres på en rent matematisk beregning i forhold til antall kvadratmeter opplyst i rapporten. Opplysninger om areal kan altså ikke alene benyttes for beregning av eiendommens verdi.

• Rom som ligger utenfor boenheten, men som eier har påvist og/eller opplyst at tilhører boenheten, er oppmålt og inkludert i BRA-e. Det er ikke fremvist dokumentasjon på at rommet tilhører boenheten, med mindre dette er angitt særskilt. Rom utenfor boenheten kan omdisponeres av borettslaget/sameiet og dette kan påvirke boligens BRA. Vær oppmerksom på at NS 3940:2023 og eierseksjonsloven har ulik definisjon av fellesareal. Ved arealmåling gjelder NS 3940:2023 som definerer fellesareal slik: "Delen av bygning som brukes av to eller flere bruksenheter eller til bygningens forvaltning, drift eller vedlikehold.

• I en overgangsperiode skal rapporter som benyttes i boligomsetningen eller dersom det er en del av oppdraget også opplyse om fordelingen mellom P-ROM og S-ROM med utgangspunkt i definisjonene som fremkommer av veiledningen til Norsk Standard 3940 Areal- og volum-beregninger av bygninger fra 2012. Fordelingen mellom P-ROM og S-ROM er basert på

veiledningen og bygningssakkyndiges eget skjønn. P-ROM er måleverdige rom som benyttes til kort eller langt opphold. S-ROM er måleverdige rom som benyttes til lagring, og tekniske rom. Bruken av et rom på befaringstidspunktet har betydning for om rommet defineres som P-ROM eller S-ROM. Dette betyr at rommet både kan være i strid med teknisk forskrift og mangle godkjenning i kommunen for den aktuelle bruken, uten at dette vil få betydning for valg av arealkategori.

• Se øvrig informasjon om areal i rapporten, Norsk Standard 3940 (2012 og 2023) og veiledningen til disse.

PERSONVERN

Verdi, takstingeniøren og takstforetaket behandler personopplysninger som takstingeniøren trenger for å kunne utarbeide rapporten. Personvernerklæring med informasjon om bruk av personopplysninger og dine rettigheter finner du her [Personvernerklæring - iVerdi](#)

Tilstandsgradene (TG) gjenspeiler undersøkelser utført i henhold til forskrift til avhendingsloven (Tryggere bolighandel). Metoder og omfang følger forskriftens krav, men undersøkelsene avdekker ikke nødvendigvis alle avvik eller skader. Oppdraget omfatter de bygningsdelene og forholdene som fremgår av rapporten. For forhold utenfor rapportens omfang anbefales det å innhente vurdering fra fagfolk.

Kostnadsestimatene er sjablongmessig vurdert og gjelder rimeligste utbedring av de beskrevne avvikene som gir TG 3, ikke oppgradering til høyere standard. For mer presise kostnader bør det innhentes tilbud etter nærmere undersøkelser. Rapporten angir normalt ikke konkrete tiltak.

Bildene i rapporten er eksempler og er ikke uttømmende for alle avvik/skader.

Eventuelle godkjente plantegninger er ikke kontrollert mot dagens bruk, da dette er utenfor oppdragets omfang. Horizontal- og vertikalmålinger av gulv (med unntak av våtrom), vegger, himlinger og andre konstruksjoner inngår ikke i dette oppdraget. Skjevheter er derfor ikke dokumentert. Dersom planlagt bruk eller ombygging forutsetter rette gulv, etasjeskillere, vegger eller himlinger, bør det gjøres nødvendige vurderinger med målinger av fagkyndig under visning før kjøp.

Pipe og tilknyttede ildsteder er ikke undersøkt eller vurdert i denne rapporten. Undersøkelse av pipe og ildsted anbefales utført av kvalifisert fagperson, i samråd med brann- og feiervesen eller annen offentlig godkjenningmyndighet.

Vurderingene av det elektriske anlegget og VVS-installasjonene er forenklet, da undertegnede ikke har spesialisert kompetanse på disse områdene. For grundigere vurderinger bør en kvalifisert spesialist kontaktes.

Rapporten viser kun synlige avvik og mangler basert på oppdragets omfang og synlige forhold under befaringen, uten å garantere for skjulte eller fremtidige problemer. Mindre forhold som er åpenbare og uten stor betydning, kommenteres vanligvis ikke.

Boligen var møblert under befaringen. Tunge møbler og inventar ble ikke flyttet under befaringen. Derfor kan eventuelle avvik eller skader som skjuler seg bak disse, ikke bli avdekket i rapporten.

Informasjon om tilknyttede arealer, fellesarealer, oppgraderinger, oppvarmingskilder, årstall og generelle opplysninger er basert på opplysninger fra selger eller selgers representant, hvis ikke annet

Oppdragsnr.: 22424-1209

Befaringsdato: 14.10.2025

Side: 18 av 20

Oppdragsnr.: 22424-1209

Befaringsdato: 14.10.2025

Side: 19 av 20

Bragernes torg 12, 3017 DRAMMEN
Gnr 114 - Bnr 163
3301 DRAMMEN

BOLIGKONSULT AS
Hagen Johansens vei 12
1406 SKI



Forutsetninger

er oppgitt.

Rapporten beskriver eiendommens tilstand på befaringstidspunktet og gir ingen garantier for fremtidige forhold eller skader som ikke oppdages med undersøkelsesmetoden. Endringer eller skader etter befaringen er selgers ansvar å melde fra om, slik at rapporten kan oppdateres. Rapporten gjelder kun for ett salg og kan ikke brukes senere innen gyldighetsperioden.

Utførende er ikke ansvarlig for manglende eller feil informasjon fra selger eller deres representant. Rapporten fritar ikke kjøper fra undersøkelsesplikten. Selger eller deres representant må gå gjennom rapporten og melde fra om feil eller mangler før bruk. Ved mulige problemområder anbefales det å hente inn fagfolk for videre undersøkelser og tiltak.

Oppdragsnr.: 22424-1209

Befaringsdato: 14.10.2025

Side: 20 av 20

PROAKTIV
EIENDOMSMEGLING

Gjensidige 

Egenerklæring

Bragernes torg 12, 3017 DRAMMEN

14 Oct 2025

Informasjon om eiendommen

Adresse	Postadresse	Enhetsnummer
Bragernes torg 12	Bragernes torg 12	

Opplysninger om selger og salgsobjekt

Driver du med omsetning eller utvikling av eiendom?

Ja Nei

Når kjøpte du boligen?

2015

Har du selv bodd i boligen?

Ja Nei

Når og hvor lenge har eieren bodd i boligen? Hvis det er lengre perioder eieren ikke har bodd i boligen er det fint om du oppgir dette. Her kan du også oppgi annen relevant informasjon om eierskapet.

Jeg har bodd i bolig fra 2015 til dags dato.

Har du kjennskap til feil / t eller mangler ved borettslagets/sameiets fellesområder, som for eksempel garasje, ønsker vi at du oppgir dette når du svarer på spørsmålene i egenerklæringen.

Informasjon om eksisterende husforsikring

Protector Forsikring ASA-24, 197339-5.1

Informasjon om selger

Selger

Strandbråten, Niklas Eriksen

Forbehold

Selger tar spesifikt forbehold om feil og mangler som er beskrevet i egenerklæringskjemaet.

Boligkjøper anses å kjenne til forholdene som er omtalt i dette egenerklæringskjemaet. Disse forholdene kan ikke gjøres gjeldende som feil eller mangler senere.

Boligkjøper oppfordres til å selv undersøke eiendommen grundig.

Side 1

**Våtrom**

1 Har det vært feil på bad, vaskerom eller toalettrom?

 Ja Nei, ikke som jeg kjenner til

2 Er det utført arbeid på bad, vaskerom eller toalettrom?

 Ja Nei, ikke som jeg kjenner til**Tak, yttervegg og fasade**

3 Har det lekket vann utenfra og inn, eller er det sett andre tegn til fukt?

 Ja Nei, ikke som jeg kjenner til**Beskriv feilen og omfanget**

Ved ekstremvær (kraftig regn og vind) har det én gang kommet noen dråper inn via en sprekke ved verandadoren. Dette ble utbedret av AVA Eiendom AS, som har ansvar for bygget. Årsaken var mistanke om en konstruksjonsfeil knyttet til hvordan vannet rant på utsiden ved kraftig regn og vind. Hendelsen har kun skjedd én gang, og er nå utbedret.

4 I din leilighet, er det utført arbeid på tak, yttervegg, vindu eller annen fasade?

 Ja Nei, ikke som jeg kjenner til**Kjeller**

5 Har sameiet eller borettslaget hatt problemer med fukt, vann eller oversvømmelse i kjeller eller underetasje?

 Ja Nei, ikke som jeg kjenner til

6 Har leiligheten kjeller, underetasje eller andre rom under bakken?

 Ja Nei

8 Er det utført arbeid med drenering?

 Ja Nei, ikke som jeg kjenner til**Elektrisitet**

9 Har det vært feil på det elektriske anlegget?

 Ja Nei, ikke som jeg kjenner til

10 Er det utført arbeid på det elektriske anlegget?

 Ja Nei, ikke som jeg kjenner til

Side 2

**Rør**

11 Har eiendommen privat vannforsyning (ikke tilknyttet det offentlige vannettet), septik, pumpekum, brønn, avlopskvern eller liknende?

 Ja Nei, ikke som jeg kjenner til

12 Har det vært feil på utvendige eller innvendige avlopsrør eller vannrør?

 Ja Nei, ikke som jeg kjenner til

13 Er det utført arbeid på utvendige eller innvendige avlopsrør eller vannrør?

 Ja Nei, ikke som jeg kjenner til**Ventilasjon og oppvarming**

14 Er det eller har det vært nedgravd oljetank på eiendommen?

 Ja Nei, ikke som jeg kjenner til

15 Har det vært feil på varmeanlegg eller ventilasjonsanlegg?

 Ja Nei, ikke som jeg kjenner til**Beskriv feilen og omfanget, og eventuelt hva som ble utført av arbeider på anlegget**

Gjenvinnerpakken i ventilasjonsanlegget (viften på vaskerommet) må byttes. Dette ble avdekket ved siste service utført av AVA Eiendom AS (byggeansvarlig) og Northern Service (ansvarlig for ventilasjon). Ny gjenvinnerpakke er bestilt gjennom Northern Service, og de vil gjennomføre utskiftingen slik at anlegget blir fullt ut i orden. Kostnaden er kr 22.700, og dette er en vedlikeholdskostnad som uansett ville oppstått over tid. Etter utskiftingen vil anlegget være oppgradert med ny gjenvinnerpakke.

16 Er det utført arbeid på varmeanlegg eller ventilasjonsanlegg?

 Ja Nei, ikke som jeg kjenner til**Skjevheter og sprekker**

17 Er det tegn på setningsskader eller sprekker i for eksempel grunnmur eller fliser?

 Ja Nei, ikke som jeg kjenner til

18 Har det vært feil eller gjort endringer på ildsted eller pipe?

 Ja Nei, ikke som jeg kjenner til**Sopp og skadedyr**

19 Har det vært skadedyr i leiligheten?

 Ja Nei, ikke som jeg kjenner til

Side 3



20 **Har det vært skadedyr i fellesområdene til sameiet eller borettslaget?**
 Ja Nei, ikke som jeg kjenner til

21 **Har det vært mugg, sopp eller råte i boligen eller andre bygninger på eiendommen?**
 Ja Nei, ikke som jeg kjenner til

22 **Har det vært mugg, sopp eller råte i sameiet eller borettslaget?**
 Ja Nei, ikke som jeg kjenner til

Planer og godkjenninger

23 **Mangler leiligheten brukstillatelse eller ferdigattest?**
 Ja Nei, ikke som jeg kjenner til

24 **Har du bygd på eller gjort om kjeller, loft eller annet til boligrom?**
 Ja Nei

25 **Selges eiendommen med utleiedel som leilighet, hybel eller lignende?**
 Ja Nei

27 **Er det utført radonmåling?**
 Ja Nei, ikke som jeg kjenner til

28 **Er det andre forhold av betydning eller sjananse for eiendommen eller nærområdet?**
 Ja Nei, ikke som jeg kjenner til

29 **Foreligger det planer eller bestemmelser som kan medføre endringer av felleskostnader eller fellesgjeld?**
 Ja Nei, ikke som jeg kjenner til

30 **Er sameiet eller borettslaget er involvert i konflikter av noe slag?**
 Ja Nei, ikke som jeg kjenner til

Andre opplysninger

31 **Har ufaglærte utført arbeid som normalt bør utføres av faglærte? Du trenger ikke gjenta noe du allerede har nevnt.**
 Ja Nei, ikke som jeg kjenner til

32 **Har du andre opplysninger om boligen eller eiendommen utover det du har svart?**
 Ja Nei, ikke som jeg kjenner til

Skriv opplysningene her:
 I 2019 oppstod en vannlekkasje da naboen i etasjen over ved et uhell dro ut vannlilførselen til oppvaskmaskinen. Vann rant ned i veggen inn mot min leilighet. Det ble ikke registrert unormal fukt, men for sikkerhets skyld ble hele veggen skiftet ut. I forbindelse med utbedringen ble det også satt inn ekstra brannvegg og bedre isolasjon mot naboen, noe som har gitt leiligheten svært god lydisolasjon.

Side 4

Boligselgerforsikring

Boligen selges med boligselgerforsikring

En boligselgerforsikring gir trygghet for selger og kjøper, og kan dekke feil og mangler som enten ikke er opplyst om eller det ikke var kjennskap til da salget ble gjennomført.

Forsikringen er tegnet i Gjensidige Forsikring ASA

Forsikringsnummer 95439924

Side 5

Egenerklærings skjema

Name	Date
Strandbråten, Niklas E	2025-10-14

Identification

 Strandbråten, Niklas E

 This document contains electronic signatures using EU-compliant PAdES - PDF
Advanced Electronic Signatures (Regulation (EU) No 910/2014 (eIDAS))

Verdifulle råd til deg som skal kjøpe bolig

For de aller fleste er et boligkjøp den største investeringen vi gjør i løpet av livet. Da er det viktig å være proaktiv (Proaktiv = tenke riktig først, handle riktig etterpå). Vi vil gjerne være Proaktiv på dine vegne, og gi deg noen gode råd på veien.

1. Før boligjakten starter

Før du begynner å kikke, er det enkelte kriterier som må være satt. Hvor vil du bo? Hva er din økonomiske smertegrense? Hvilke krav har du til boligen? Hva er viktig for deg? Kanskje må du ofre sjøutsikten for å få de tre nødvendige soverommene? En budrunde kan fort bli hektisk, for å holde hodet kaldt må du derfor ha prioriteringene dine klare.

2. Forberedelser før visning

Husk å innhente salgsoppgave og tilstandsrapport i forkant. Les grundig gjennom all informasjon – da er det enklere å notere ned eventuelle spørsmål til selve visningsdagen. Ikke glem eventuelle vedtekter og husordensregler. Er det tillatt å leie ut? Kan vi ta med kjæledyr? Vi anbefaler å få avklart alle spørsmål før du legger inn bud.

3. Gjør deg kjent i nrområdet

Det som er viktig for noen er ikke nødvendigvis viktig for andre. Noen ser etter nærmeste barnehage og trygge skoleveier. Andre ønsker seg gangavstand til dagligvare, buss eller studiesteder. Spør megler på visning eller eventuelt i forkant av visningen dersom det er noe som er spesielt viktig for deg å vite.

4. Få avklart hvor mye du kan låne

Snakk med rådgiver i banken din før visning å få en avklaring på finansiering. Sett en klar grense for hvor høyt du kan by. Ikke legg inn bud uten at du er sikker på at du har finansieringen i orden. Husk å ha i bakhodet at det påløper ulike utgifter i tillegg til å betjene et lån med renter og avdrag. De fleste borettslag og sameier har månedlige fellesutgifter. I tillegg kommer eiendomsskatt, kommunale avgifter, forsikring, strøm, oppvarming, fritid og lignende. En bolig kan også by på uforutsette utgifter og vedlikehold. Det er derfor smart å sette av et beløp i måneden til slikt.

5. Boligselgerforsikring (eierskifteforsikring) og boligkjøperforsikring

Boligselgerforsikring er selgers forsikring mot krav fra kjøper på grunnlag av skjulte feil og mangler. Når du selger bolig vil våre meglere alltid spørre deg om du vil tegne boligselgerforsikring. Boligkjøperforsikring derimot, dekker hjelp for kjøper til å vurdere og eventuelt fremsette klage etter kjøp av bolig. Forsikring gir kjøper tilgang til juridisk bistand fra tidspunkt for signering av kjøpekontrakt frem til 5 år etter overtakelsen. Dette inkluderer juridisk rådgivning, advokathjelp og håndtering av saken gjennom rettsapparat om nødvendig. Vi i Proaktiv Eiendomsmegling anbefaler, med få unntak, alle våre kjøpere å tegne boligkjøperforsikring.

Boligkjøperforsikring

Med vår boligkjøperforsikring får du en rettshjelpsforsikring som dekker juridisk bistand i eventuelle reklamasjonssaker mot selger. Med boligkjøperforsikring er du i trygge hender dersom du oppdager feil eller mangler ved boligen du har kjøpt.

Hvis boligen du har kjøpt har feil eller mangler du ikke ble gjort kjent med av selger eller megler, kan det være både frustrerende, tidkrevende og kostbart. Gjennom vår boligkjøperforsikring får du tilgang på hjelp fra advokater, saksbehandlere og jurister som er spesialiserte på eiendomskjøp. Forsikringen løper i 5 år etter overtakelsen, og dekker egne og eventuelle idømte saksomkostninger.

Kostnader for reparasjon av eventuelle feil eller mangler dekkes ikke av boligkjøperforsikringen. Slike kostnader vil man kunne kreve dekket av selger dersom eiendommen er mangelfull etter avhendingsloven. Skjulte feil, tilbakeholdte opplysninger og/eller mangelfulle/uriktige opplysninger gir grunnlag for henvisning. Våre saksbehandlere vil da vurdere det rettslige grunnlaget basert på informasjonen som er mottatt.

Fordeler

Du trenger ikke betale saksomkostninger. En boligkjøperforsikrings hovedfunksjon er å dekke eventuelle saksomkostninger knyttet til en klage på boligkjøpet. Dette inkluderer kostnader til advokat og eventuelle rapporter som må utføres. Forsikringen dekker beløpet enten du taper eller vinner.

Forsikringen har ikke et tak

Mens en vanlig innbo- og husforsikring vanligvis har et tak på rundt kr 100 000 og en egenandel på ca. 20 %, så trenger du med boligkjøperforsikring ikke å bekymre deg for beløpet på saksomkostningene. Dette dekkes av forsikringsselskapet uansett hvor høyt det blir.

Den gir deg en ekstra trygghet

Er du bekymret for at du kanskje kan komme i konflikt med boligselger og at du ikke har råd eller lyst til å dekke saksomkostnader, kan det være betryggende å kjøpe en boligkjøperforsikring. Selger har i de fleste tilfeller tilgang til profesjonell hjelp, da bør du som kjøper av bolig også ha det.



Hva koster forsikringen?

Forsikringspremien trekkes i oppgjøret.

Borettslagseiendom:	kr 8 900
Seksjonert eiendom/aksjebolig:	kr 12 900
Enebolig/fritid/tomt:	kr 17 900

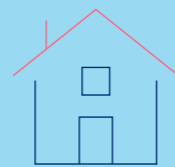

soderbergpartners.no/eiendom

Bud og budgivning

Fra 1. januar 2014 må alle bud og budforhøyelser som inngis til megler være skriftlig. Budgiver må legitimere seg overfor megler ved inngivelse av første bud, og bud skal være signert.

Å gi bud på eiendom som er for salg gjennom Proaktiv Eiendomsmegling gjøres via vår budgivningsplattform (bud-knapp) på eiendommens nettannonse på proaktiv.no eller finn.no.

Velges denne løsningen, oppfylles kravet til skriftlighet, signatur og legitimasjon av budgiver enten ved å benytte BankID (anbefales) eller ved å legge inn bilde av legitimasjon og signatur manuelt i løsningen.

Du mottar en SMS-kvittering (skriftlig mottaksbekreftelse) når ditt bud er registrert. Budgiver som ikke mottar bekreftelse etter å ha lagt inn bud, må snarest kontakte megler per telefon eller på annen måte.

Interessenter som ikke har anledning til å inngi bud via nettbasert budgivningsplattform, kan sende bud:

- Ved å innlevere utfylt og signert budskjema med kopi av legitimasjon til meglers kontor.
- På sms med vedlagt bilde av legitimasjon og bilde av signatur.
- På e-post med vedlagt bilde av legitimasjon og bilde av signatur.

Det advares mot å sende kopi av bankkort elektronisk.

Senere budforhøyelser kan inngis via den samme budgivningsplattformen (bud-knapp) som du finner på nettannonse, SMS ved å svare på tidligere mottatt sms-kvittering eller e-post til megleren for oppdraget. Kravet til signatur og legitimasjon gjelder kun det første budet.

Bud, som ikke er skriftlig eller som mangler enten budgivers signatur eller kopi av legitimasjon, samt bud som har kortere akseptfrist enn til kl. 12.00 dagen etter siste annonserte visning, vil, som hovedregel, ikke kunne formidles videre av megler.

Dersom akseptfrist ikke er angitt gjelder budet til kl. 15:00 første virkedag etter innlevering/siste annonserte visning.

Et bud er bindende for budgiver når budet er kommet til selgers kunnskap. Selger står fritt til å akseptere eller forkaste ethvert bud, og er derfor ikke forpliktet til å akseptere det høyeste budet på eiendommen.

Megler skal, i den grad det er nødvendig og mulig, informere de involverte i budrunden skriftlig om status i budgivningen. Megler er forpliktet til å legge til rette for en forsvarlig avvikling av budrunden. For at budene skal kunne bli behandlet og videreformidlet skriftlig til alle involverte parter, herunder

til selger for vurdering, må ethvert bud ha en tilstrekkelig lang akseptfrist. Selger må skriftlig akseptere budet før megler kan formidle budaksept til budgiver. Formidling av selgers aksept til budgiver må gjøres innen akseptfristens utløp.

Bud bør ha akseptfrist på minimum 30 minutter fra budet inngis.

Selger og kjøper har krav på å få utlevert kopi av budjournalen straks etter at handel er kommet i stand. Alle som har inngitt bud på eiendommen kan på forespørsel få en kopi av anonymisert budjournal etter at budrunden er avsluttet.

For øvrig vises til det «Forbrukerinformasjon om budgivning», som også er en del av salgsoppgaven

Budskjema

FOR EIENDOMMEN:

Bragernes Torg 12, 3017 DRAMMEN. Gnr. 114, bnr. 163, snr. 3 i Sameiet Bragernes Torg 12, oppdragsnr.: 106250208
Megler: Ola Skarra Arnesen, mobil: 45 48 93 63, e-post: ola@proaktiv.no

UNDERTEGNEDE GIR HERVED FØLGENDE BUD PÅ OVENNEVANTE EIENDOM :

Kjøpesum kr: _____

Beløp med bokstaver kr: _____

+ omkostninger og evt. andel fellesgjeld iht. opplysninger i salgsoppgave.

Nærværende bud er bindende for undertegnede frem til og med den: _____ kl.: _____

Dersom annet ikke er angitt gjelder budet til kl. 15:00 første virkedag etter siste annonserte visning. I forbrukerforhold vil bud med kortere akseptfrist enn til kl. 12:00 første virkedag etter siste annonserte visning ikke bli videreformidlet til selger.

Eventuelle forbehold: _____

Undertegnede er kjent med at selger står fritt til å godta eller forkaste ethvert bud. Budgiver er kjent med forbrukerinformasjon om budgivning, som er en del av salgsoppgaven, og de forpliktelser budgiver påtar seg. Budgiver bekrefter å ha lest komplett salgsoppgave med alle vedlegg. Budet er bindende for budgiver når det er kommet til selgers kunnskap. Handelen er juridisk bindende for begge parter når selger har akseptert muntlig eller skriftlig, innenfor fristen. Undertegnede er kjent med at bud og budlogg vil bli fremlagt for kjøper ref. regler for budgivning. Ved flere budgivere gis gjensidig fullmakt til, hver for seg, å forhøye bud, motta aksept og/eller forestå alt i f.m. budgivningen. Dersom bud sendes megler etter kontortid, må budgiver selv sørge for å gi megler beskjed per telefon i tillegg.

Ønsket overtagelsesdato: _____

Budet baseres på opplysninger og salgsvilkår som fremkommer av salgsoppgave datert: _____

KJØPET VIL BLI FINANSIERT SLIK:

Låneinstitusjon: _____ Referanse og tlf.nr.: _____ kr _____

Egenkapital: _____ kr _____

Totalt: _____ kr _____

BUDGIVERE:

Navn: _____

Navn: _____

Fødselsdato: _____

Fødselsdato: _____

Adr.: _____

Adr.: _____

Postnr.: _____ Sted: _____

Postnr.: _____ Sted: _____

Tlf.arb.: _____ Tlf.privat: _____

Tlf.arb.: _____ Tlf.privat: _____

E-post: _____ Arb.: _____

E-post: _____ Arb.: _____

Dato: _____ Sign.: _____

Dato: _____ Sign.: _____

LEGITIMASJON

LEGITIMASJON

Forbrukerinformasjon om budgivning

Sist oppdatert med virkning fra 1. juli 2025, i forbindelse med ikrafttredelse av endringer i eiendomsmeglingsloven.



Informasjonen er utarbeidet av Forbrukerrådet, Advokatforeningen ved Lovutvalget for eiendomsmegling, Eiendom Norge og Norges Eiendomsmeglerforbund, på grunnlag av bl.a. eiendomsmeglingsloven § 6-8.

Nedenfor gis en oversikt over de retningslinjer som anbefales ved budgivning på eiendommen. Avslutningsvis gis også en kort oversikt over de viktigste rettsreglene tilknyttet budgivning.

Før det legges inn bud på eiendommen oppfordres budgiver til å sette seg inn i all relevant informasjon om eiendommen, herunder salgsoppgave og tilstandsrapport.

GJENNOMFØRING AV BUDGIVNING:

1. Alle bud skal inngis skriftlig til megler, som formidler disse videre til selger. Med skriftlige bud menes også elektroniske meldinger som e-post og SMS når informasjonen i disse er tilgjengelig også for ettertiden. Kravet til skriftlighet gjelder også budforhøyelser, og motbud (bud fra selger), aksept eller avslag fra selger. Før formidling av bud til selger skal megler innhente gyldig legitimasjon og signatur fra budgiver. Kravet til legitimasjon og signatur er oppfylt for budgivere som benytter e-signatur som f.eks. BankID eller MiniID.

2. Et bud bør inneholde eiendommens adresse (eventuelt gnr/bnr), kjøpesum, budgivers kontaktinformasjon, finansieringsplan, akseptfrist, overtakelsesdato og eventuelle forbehold som for eksempel usikker finansiering, salg av nåværende bolig ol. Normalt vil ikke et bud med forbehold bli akseptert før forbeholdet er avklart. Konferer gjerne med megler før bud inngis.

3. Megler skal legge til rette for en forsvarlig avvikling av budrunden. I forbrukerforhold (dvs. der selger er forbruker) skal megleren ikke formidle bud med kortere akseptfrist enn kl. 12:00 første virkedag etter siste annonserte visning. Etter denne fristen bør budgiver ikke sette en kortere akseptfrist enn at megler har mulighet til, så langt det er nødvendig, å orientere selger, budgivere og øvrige interessenter om bud og forbehold. Dersom bud inngis med en frist som åpenbart er for kort til at megleren kan avvikle budrunden på en forsvarlig måte som sikrer selger og interessenter et tilstrekkelig grunnlag

for sine handlingsvalg, vil megler fraråde budgiver å stille slik frist.

4. Megler skal ikke formidle bud med forbehold om at budet eller forbehold i budet skal holdes skjult (hemmelig) for andre budgivere og interessenter.

5. Megleren vil uoppfordret gi sin vurdering av det enkelte bud overfor selger, når budet er gitt innenfor fristene i punkt 3.

6. Megleren skal, så langt det er nødvendig og mulig, holde budgiverne skriftlig orientert om mottatte bud, herunder budets størrelse, forbehold og akseptfrist. Megler skal så snart som mulig bekrefte skriftlig overfor budgivere at budene deres er mottatt. For øvrig vil megler, på forespørsel fra andre, opplyse om aktuelle bud på eiendommen, herunder relevante forbehold.

7. Kopi av budjournal skal gis til kjøper og selger uten ugrunnet opphold etter at handel er kommet i stand. Dersom det er viktig for budgiver å bevare sin anonymitet, bør budet formidles gjennom fullmektig.

8. Etter at handel har kommet i stand, eller dersom en budrunde avsluttes uten at handel er kommet i stand, kan en budgiver kreve kopi av budjournalen i anonymisert form.

VIKTIGE AVTALERETTSLIGE FORHOLD:

1. Det eksisterer ingen angrerett ved salg/kjøp av fast eiendom.

2. Når et bud er inngitt til megler og innholdet i budet er formidlet til selger (slik at selger har fått kunnskap om budet), kan budet ikke kalles tilbake. Budet er da bindende for budgiver frem til akseptfristens utløp, med mindre budet før denne tid avslås av selger eller budgiver får melding om at eiendommen er solgt til en annen. Man bør derfor ikke gi bud på flere eiendommer samtidig dersom man ikke ønsker å kjøpe flere enn en eiendom.

3. Selger står fritt til å forkaste eller akseptere ethvert bud, og er for eksempel ikke forpliktet til å akseptere høyeste bud.

4. Når en aksept av et bud har kommet frem til budgiver innen akseptfristens utløp er det inngått en bindende avtale.

5. Husk at et eventuelt bud fra selger til kjøper (såkalte «motbud»), avtalerettslig er et bindende tilbud som medfører at det foreligger en avtale om salg av eiendommen dersom budet i rett tid aksepteres av kjøper.



proaktiv.no



Ola Skarra Arnesen
Salgsleder / Partner /
Eiendomsmegler
45 48 93 63
ola@proaktiv.no

PROAKTIV

Proaktiv Drammen, Lier & Holmestrand

Albums gate 15, 3016 Drammen, 977 44 247, drammen.lier@proaktiv.no