

PROAKTIV



TEIGANE 31



Våre kontorer

TRØNDELAG

• **Trondheim**
Bassengbakken 4,
7069 Trondheim
Tlf.: 73 99 22 55
trondheim.sentrum@proaktiv.no

• **Heimdal**
Søbstadveien 1, 7088 Heimdal
Tlf.: 72 59 92 40
heimdal@proaktiv.no

• **Moholt**
Brøsetveien 168,
7069 Trondheim
Tlf.: 73 20 26 50
moholt@proaktiv.no

MØRE OG ROMSDAL

• **Ålesund**
Løvenvoldgata 7, 6002 Ålesund
Tlf.: 91 73 83 52
jon@proaktiv.no

VESTLAND

• **Småstrandgt.**
Småstrandgaten 6, 5014 Bergen
Tlf.: 55 36 40 40
proaktiv.bergen@proaktiv.no

• **Sandviken**
Chr. Michelsensgt. 5A, 5012 Bergen
Tlf.: 55 30 32 00
sandviken@proaktiv.no

• **Arna & Åsane**
Myrdalsvegen 22, 5130 Nyborg
Tlf.: 47 50 69 11
arna.aasane@proaktiv.no

• **Voss**
Vangsgata 16, 5700 Voss
Tlf.: 56 52 19 50
voss@proaktiv.no

ROGALAND

• **Haugesund**
Haraldsgata 139, 5527 Haugesund
Tlf.: 90 84 36 56
haugesund@proaktiv.no

• **Stavanger**
Løkkeveien 52, 4008 Stavanger
Tlf.: 51 52 75 75
stavanger@proaktiv.no

• **Sandnes**
Langgata 3, 4306 Sandnes
Tlf.: 51 66 88 00
sandnes@proaktiv.no

• **Sola**
Solakrossen 13, 4050 Sola
Tlf.: 98 08 94 03
sola@proaktiv.no

• **Jæren**
Torgvegen 2, 4350 Kleppe
Tlf.: 51 48 22 00
jaeren@proaktiv.no

AGDER

• **Kristiansand**
Fjellgata 4, 4612 Kristiansand
Tlf.: 45 90 91 00
kristiansand@proaktiv.no

OSLO

• **Briskeby**
Løvenskioldsgt. 23, 0260 Oslo
Tlf.: 22 44 24 00
briskeby@proaktiv.no

AKERSHUS

• **Lørenskog**
Rådmann Paulsens gate 28
1461 Lørenskog
Tlf.: 67 90 40 10
lorenskog@proaktiv.no

• **Lillestrøm**
Storgata 5A, 2001 Lillestrøm
Tlf.: 63 80 59 90
lillestrom@proaktiv.no

BUSKERUD

• **Drammen, Lier & Holmestrand**
Albums gate 15, 3016 Drammen
Tlf.: 97 74 42 47
drammen.lier@proaktiv.no

ØSTFOLD

• **Sarpsborg**
Torggata 8, 1707 Sarpsborg
Tlf.: 69 12 60 60
borg@proaktiv.no



INDRE ARNA

Enebolig med sentral beliggenhet og flott utsikt | Solrike uteområder med takoverbygg | Garasje og gode p-muligheter

NØKKEL- INFORMASJON



Adresse: Teigane 31, 5260 INDRE ARNA

Gnr./Bnr.: Gnr. 287, bnr. 595, i Bergen kommune

Prisantydning: 4.950.000,-

Omkostninger: 142.740,-

Totalpris: 5.092.740,-

Kommunale avgifter: 19.454,-

Boligtype: Enebolig

Byggeår: 1973

Rom/soverom: 3/3

BRA: 171 m²

BRA-i: 171 m²

Garasje/Parkering: Garasje og plass til parkering for flere biler på egen eiendom.

Tomt: 804 m²

Energimerke: Gul D.

INNHold

2	4	5	6
Nøkkelinformasjon	Leder/megler	Kontorets side	Nærområdet
30	37	38	57
Kjerneinformasjon	Vedlegg	Tilstandsrapport	Egenerklæring
61	66		
Basiskart	Budskjema		

”

"For oss i Proaktiv er det å megle boliger som å spille sjakk. Vi overlater ingenting til tilfeldighetene. Det merker både den som skal selge bolig og den som skal kjøpe."



Kim Stavang Olsen
Partner / Eiendomsmegler MNEF

Mobil: 976 76 303
E-post: kso@proaktiv.no

AVDELING: Proaktiv Arna & Åsane

EN NY HVERDAG

Kim Stavang Olsen startet sin karriere som eiendomsmegler i 2006, og med snart 20 år i bransjen har han erfaring og kompetanse de færreste kan måle seg med.

Kim er bosatt i Arna og kjenner bydelen som sin egen bukselomme. Han tør påstå at han er den meglere som har solgt flest boliger i Arna gjennom tidene, en posisjon han har fortjent gjennom år med tilstedeværelse, tillit og ekte engasjement for lokalmiljøet.

Det er ikke tilfeldig at Kim er en av de best likte meglere hos sine kunder, og at han gjennom årene har mottatt priser som årets megler, årets leder og høyest kundetilfredshet. Han strekker seg alltid seg det lille ekstra.

Partner / Eiendomsmegler MNEF
Kim Stavang Olsen

”

Kundene skal sitte igjen med en følelse av trygghet gjennom hele prosessen.



Proaktiv Arna & Åsane

Kundene våre kan forvente høy faglig kompetanse, tett oppfølging og et ekte engasjement. Med høy grad av tilgjengelighet og ærlighet. Vi er proaktiv på dine vegne.

Beliggenhet

Hjertelig velkommen til oss i nye, fine lokaler i Myrdalsvegen 22, sentralt i Åsane. Bare 1 min gange fra Horisont kjøpesenter.

Du finner oss i 2. etg. Det er gode parkeringsmuligheter like utenfor inngangen og heis i bygget.

Hjertelig velkommen.

Proaktiv Arna & Åsane
Myrdalsvegen 22, 5130 Nyborg
T: 475 06 911
E: arna.aasane@proaktiv.no

Til sammen har de over 37 års erfaring fra eiendomsmeglerbransjen, og har gjennom årene opparbeidet seg bred og solid kompetanse på tvers av ulike roller. De har jobbet som både salgsledere, fagansvarlige og ansvarlige meglere, i tillegg til å ha hatt ansvar for opplæring og utvikling av nyansatte.

Kundene deres er det viktigste de har. De skal alltid være en god investering som skaper verdi. De ønsker at kundene skal sitte igjen med en følelse av trygghet gjennom hele prosessen, og oppleve at de virkelig har gjort det lille ekstra.

Gode resultater kommer ikke av seg selv. Det er alltid noen som skaper dem. Riktig tilnærming til den faglige biten og en gjennomarbeidet presentasjon er avgjørende for å skape interesse og oppnå best mulig pris.

Meglerne i Arna & Åsane jobber alltid målrettet for å finne riktig kjøper til riktig hjem, og de har alltid tid til kundene sine.

De overlater ingenting til tilfeldighetene, og det er heller ikke tilfeldig at kundene velger de om og om igjen.



INDRE ARNA

Kommune: Bergen / Område: Arna

Med en ny bolig følger en ny beliggenhet. Du kjøper på mange måter hva området rundt har å by på. Butikker, turområder, avstand til skoler og barnehager, eller studiesteder og kulturelle scener. Bor du riktig - har du det bedre.

Beliggenhet

Teigane 31 har en sentral beliggenhet i et etablert og rolig område i Indre Arna. Her bor du med kort avstand til skole, barnehage og det du måtte trenge i hverdagen. Fra boligen er det en kort kjøretur unna Øyrane Torg hvor du finner et godt servicetilbud med en rekke butikker, spisesteder, legekontor, vinmonopol, apotek m.m.

Det er et godt kollektivtilbud i nabolaget med kort vei til nærmeste busstopp med hyppige avganger i retning Nesttun og Øyrane torg. Fra togstasjonen kan du enkelt ta toget til Bergen sentrum på ca. 10 minutter. Toget går ca hvert 15. minutt mellom Arna og Bergen sentrum, fra tidlig om morgenen og til sen kveld i hverdage.

For den turglade er det flere gode turmuligheter i nabolaget med bl.a. Ådnanipa, Arnanipa og Reppadalen. Idrettsanlegg med



OFFENTLIG TRANSPORT

🚗 Indre Arna skule Linje 29	7 min 🚶 0.6 km
🚗 Arna stasjon Linje F4, L4, R40	13 min 🚶 1.1 km
🚗 Jernbanestasjonen i Bergen Linje F4, L4, R40	28 min 🚶 26.2 km
✈️ Bergen Flesland	33 min 🚶

DAGLIGVARE

Kiwi Indre Arna	6 min 🚶
Rema 1000 Garnesveien PostNord	11 min 🚶 0.9 km

VARER/TJENESTER

🛒 Øyrane Torg	12 min 🚶
🏪 Apotek1 Arna	6 min 🚶

SPORT

⚽ Sentralidrettsanlegg Arna Fotball, friidrett	6 min 🚶 0.5 km
🏫 Indre arna skole Aktivitetshall, ballspill	9 min 🚶 0.7 km
🏊 Aktiv365 Arna	19 min 🚶
🏊 Arna Treningssenter	4 min 🚶

LADEPUNKT FOR EL-BIL

🚗 Arna, Norway	12 min 🚶
🚗 Recharge Uno-X Øyrane Torg	13 min 🚶

«Verdifulle kunder fortjener verdifull rådgivning.»



Nabolaget ditt!

Stedet du bor blir en del av deg



fotballbane og friidrettsanlegg, samt idrettshall ligger i nabolaget. Arna Treningssenter er også en kort spasertur unna.

Bebyggelse

Eiendommen er beliggende i etablert boligområde i Indre Arna hovedsakelig bestående av variert boligbebyggelse som eneboliger, rekkehus og leilighetsbygg.

Et innblikk i ditt nye nærområde og hva det har å by på.
Passer det dine ønsker og behov?

Adkomst

Se kartfunksjonen i boligannonseren eller på eiendommens hjemmeside for veibeskrivelse. Ved å trykke på kartet får du enkelt tilgang til en spesifisert reiserute fra ønsket startdestinasjon til den aktuelle boligen. Det vil bli skiltet med Proaktivs visningsskilt under annonserte visninger.

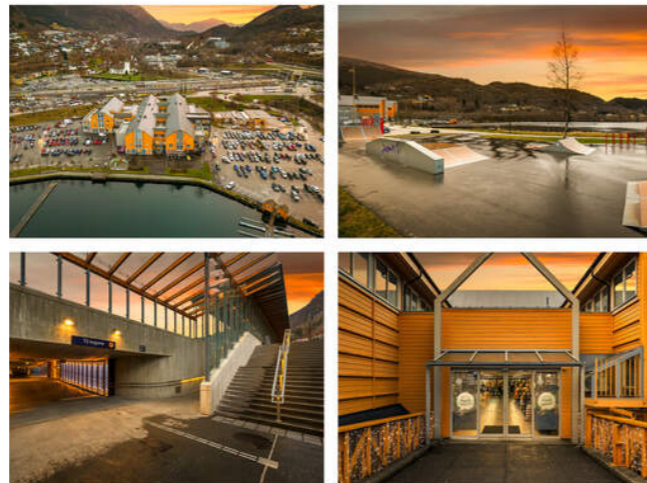

BOLIGMASSE

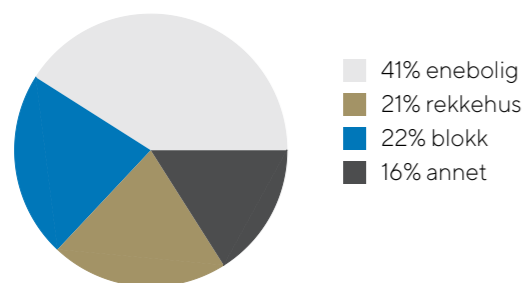

Standard

Velkommen til Teigane 31! Dette er en innholdsrik enebolig over to plan med sentral og familievennlig beliggenhet i Indre Arna. Boligen ble oppført i 1973 og har en romslig planløsning med flere oppholdsrom, gode uteplasser, garasje og flott utsikt over nærområdet.

Boligen har et samlet bruksareal (BRA-i) på ca. 171 m², samt terrasse- og balkongareal på ca. 56 m².

Underetasje:

Adkomst via vindfang til hall med trapp. Her er det plass til oppbevaring av yttertøy og sko. Etasjen inneholder et soverom som har god plass til seng, garderobe og ønskelig møblement. Det er også et hobbyrom som er tatt i bruk som soverom (ikke godkjent). Videre finner man en kjellerstue på ca. 13 m² som passer fint som TV-stue, ungdomsavdeling eller hobbyrom. Vedovn gir ekstra varme og en lun atmosfære. Kjøkkenet i underetasjen har glatte finerte fronter og laminat benkeplate. Det er kjøkkenventilator med avtrekk ut gjennom grunnmur. Bad/vaskerommet er innredet med dusjkabinett, servantmøbler, varmtvannstank og opplegg for vaskemaskin. I tillegg finnes separat toalettrom med wc og servant. Etasjen har også to praktiske boder som gir godt med lagringsplass. Det er også garasje på ca. 23 m².

Hovedetasje:

Hovedetasjen byr på en romslig og lys stue på ca. 42m² med store vindusflater og flott utsikt mot nærområdet. Her er det god plass til både sofagruppe og spisebord, og her er det en peis som gir god varme. På de opprinnelige tegningene er det et ekstra soverom ved spisestuen. Fra stuen er det utgang til stor terrasse på totalt ca. 50 m² med gode solforhold og rikelig plass til utemøbler, grill og sosiale sammenkomster. Kjøkkenet er på ca. 13 m² og har profilerte fronter, laminat benkeplate og godt med skap- og benkeplass. Integriert stekeovn, platetopp, mikrobølgeovn, oppvaskmaskin samt kjøl- og fryseskap medfølger. Det er montert vannstoppventil med gulvføler i benkeskapet under vasken. Badet i hovedetasjen er fra 1990-tallet og er innredet med boblekar, dusjdører, to servanter, søyleservant, toalett og baderomsmøbler. Det er fliser på gulv og vegger, samt varmekabler i gulvet. Etasjen inneholder videre to soverom på ca. 11,4 m² og 6,3 m². Hovedsoverommet har utgang til altan på ca. 6 m² med flott utsikt og gode solforhold. Soverommene har plass til seng, garderobe og øvrig ønsket møblement.

Eiendommen har pent opparbeidet og beplantet hage, gruset gårdsplass og gode parkeringsmuligheter på egen tomt, i tillegg til garasjen. Utvendig ble boligen malt og enkelte bord skiftet i 2024. Taktekking med betongstein er fra ca. 2016.



31

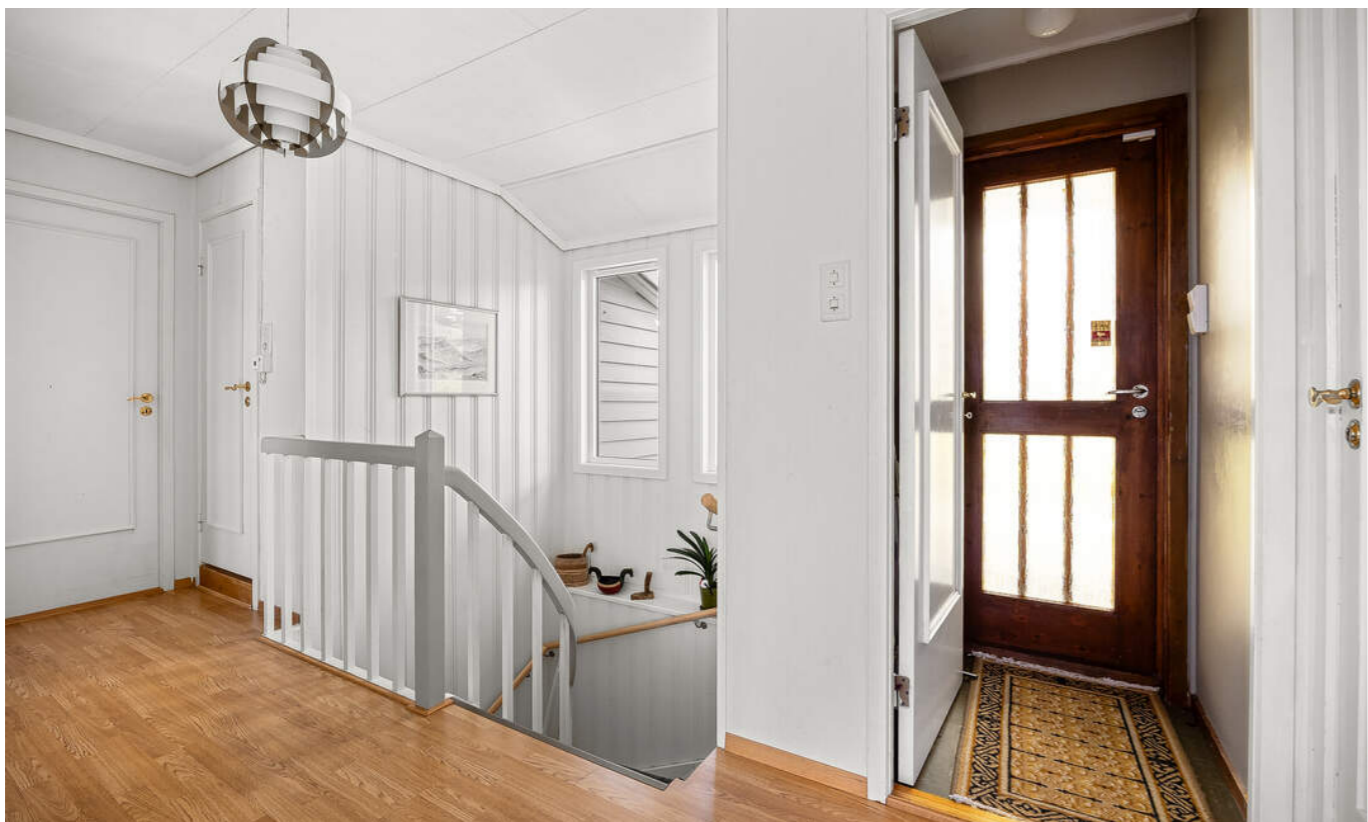

















KJERNEINFORMASJON

TAKST OG TILSTAND

Byggemåte

Tilstandsrapporten er en teknisk gjennomgang av boligen og angir bla. eventuelle byggetekniske avvik, konsekvensen av disse, samt kostnadsoverslag på utbedring av avvik som er gitt TG3.

Byggemåte:

Tak: Taket er tekket med betongstein, fra ca. 2016.

Fasade: Liggende og stående trekledning.

Vinduer: Vinduer med 2-lags glass i malte trekarmer.

Etasjeskille: Trebjelkelag i etasjeskille

TILSTANDSGRADER :

TG0: Ingen avvik.

TG1: Mindre avvik.

TG2: Vesentlige avvik og mindre avvik som etter NS 3600 gir

TG2.

TG3: Store eller alvorlige avvik.

TGIU: Ikke tilgjengelig for undersøkelse

Av rapporten fremgår TGIU (tilstandsgrad ikke undersøkt), TG2 og TG3 som angir avvik fra normal slitasje, høy alder, bygningsdel som må utbedres, beskrivelser av avvik på undersøkte bygningsdeler uten tilstandsgrad mm.

Boligen har fått følgende TG3:

- Våtrom - 1. Etasje - Bad/Vaskerom - Generell - Våtrommet må oppgraderes for å tåle normal bruk etter dagens krav.

Våtrommet må totalrenoveres. Alle forhold med tettesjikt, våtsone, sluk m.m. må dokumenteres.

- Våtrom - 2. Etasje - Bad - Generell - Våtrommet må oppgraderes for å tåle normal bruk etter dagens krav. Våtrommet må totalrenoveres. Alle forhold med tettesjikt, våtsone, sluk m.m. må dokumenteres.

Boligen har fått følgende TG2:

- Utvendig - Nedløp og beslag - Det mangler snøfangere på hele eller deler av taket, men det var ikke krav om dette på byggemeldingstidspunktet.

- Utvendig - Veggkonstruksjon - Det er ingen musesperre i nedre kant av konstruksjon.

- Utvendig - Etasjeskille/gulv mot grunn - Det er målt høydeforskjell på mellom 15-30 mm gjennom hele rommet.

Tilstandsgrad 2 gis med bakgrunn i standardens krav til godkjente måleavvik.

- Innvendig - Rom under terreng - Det er registrert fuktskjolder/fuktskader på overflater.

- Tekniske installasjoner - Vannledninger - Mer enn halvparten av forventet brukstid er passert på innvendige vannledninger.

- Tekniske installasjoner - Avløpsrør - Mer enn halvparten av forventet brukstid er passert på innvendige avløpsledninger.

- Tekniske installasjoner - Ventilasjon - Det er påvist andre avvik: Luftkanaler er av eternitt og inneholder mest sannsynlig asbest. Det er ikke mekanisk avtrekk fra badene.

- Tekniske installasjoner - Varmtvannstank - Det er påvist at varmtvannstank er over 20 år.

- Tomteforhold - Fuktsikring og drenering - Mer enn halvparten av forventet levetid på drenering er overskredet.

- Tomteforhold - Utvendige - vann- og avløpsledninger - Mer enn halvparten av forventet brukstid er passert på utvendige avløpsledninger. Mer enn halvparten av forventet brukstid er passert på utvendige vannledninger.

- Våtrom - 1. Etasje - Bad/Vaskerom - Tilliggende konstruksjoner våtrom - Det er registrert symptom på fuktskader.

- Våtrom - 2. Etasje - Kjøkken - Overflater og innredning - Det er påvist skader på overflater/kjøkkeninnredning utover normal slitasjegrad.

Tilstandsrapporten er inntatt i salgsoppgaven og inneholder ytterligere informasjon om byggemåte, årsak bak tilstandsgrader, konsekvens og anslag på eventuelle utbedringskostnader. Ettersom kjøper regnes å være kjent med forhold som tydelig fremkommer av tilstandsrapporten oppfordres interessenter til å sette seg grundig inn i rapporten i sin helhet og kontakte bygningssakkyndig ved eventuelle bygningstekniske spørsmål.

Bygningssakkyndig

Knut-Anders Aase (befaringsdato: Onsdag, 6. mai 2026)

INNHold

Boligen går over to etasjer og inneholder:

1. Etasje: Vindfang, hall med trapp, gang, et soverom, et hobbyrom, kjøkken, kjellerstue, bad/vaskerom, toalettrom og to boder.

2. Etasje: Vindfang, gang med trapp, kjøkken, to soverom, bad og stue.

Areal

Bruksareal:

1. etasje

BRA-i: 75 kvm

Total BRA: 75 kvm

2. etasje

BRA-i: 96 kvm

Total BRA: 96 kvm

Terrasse- og balkongareal:

2. etasje: 56 kvm

Arealene er oppgitt av bygningssakkyndig på grunnlag av NS3940(2023). Eventuelle betegnelser på rom er angitt ut fra faktisk bruk, uavhengig av hva som er godkjent hos bygningsmyndighetene. Vedlagte plantegninger er ikke målbare.

Parkering

Garasje og plass til parkering for flere biler på egen eiendom.

Tomtestørrelse

804 m²

Beskrivelse av tomt

Pent opparbeidet og beplantet hage. Gruset innkjørsel og gårds plass. Parkering for flere biler på egen eiendom.

Oppvarming

Peis med innsats og oljefyr i stue. (Oljefyr er frakoblet.)

Vedovn i kjellerstue.

Elektriske varmekabler på gulv på badene.

Info energiklasse

Alle eiendommer som selges/leies ut skal ha energiattest.

Unntak gjelder blant annet for frittstående bygninger med

bruksareal mindre enn 50 m². Det er eier som plikter å

fremlegge energiattest og er selv ansvarlig for at

opplysningene er riktig. For ytterligere informasjon se

www.energimerking.no. Dersom eier har energimerket

eiendommen vil komplett energiattest fås ved henvendelse til

megler. Dersom eier ikke har lagt frem energiattest, og eier

etter skriftlig anmodning fra kjøper ikke har lagt frem

energiattest før avtale om salg er inngått, kan kjøper få laget en

energiattest ved hjelp av ekspert for selgers regning, innen ett

år etter at avtale om salg er inngått.

Hvitevarer

Det gjøres oppmerksom på at kun integrerte hvitevarer på kjøkken medfølger ved overdragelsen.

Medfølgende hvitevarer leveres uten noen form for garantier,

ut over eventuell gjenværende leverandørgaranti.

ØKONOMI

Formuesverdi primær

969.588,- for 2024

Formuesverdi sekundær

3.878.353,- for 2025

Info kommunale avgifter

De kommunale avgiftene inkluderer eiendomsskatt, vann-,

avløp-, renovasjon- og feiing/tilsynsgebyr. Det kan forekomme

variasjoner i avgiftene som følge av forbruk og eventuelle

endringer i gebyrer og avgifter.

Kommunale avgifter

19.454,- for 2025

Info formuesverdi

Stortinget har vedtatt en ny modell for beregning av formuesverdi for bolig. Den nye utregningsmodellen beregner boligverdier basert på grunnkretser i stedet for kommuner, og skal benyttes fra og med inntektsåret 2026.

Dette kan medføre at markedsverdien settes høyere eller

lavere enn tidligere og innebærer at både selger og megler

kan benytte tall som ikke nødvendigvis er oppdaterte på

tidspunktet for utarbeidelse av salgsoppgaven.

Det tas derfor forbehold om at formuesverdien kan bli endret

og eventuelt øke ved endelig fastsettelse i skatteåret.

For primærbolig utgjør formuesverdien 25 % av beregnet eller dokumentert markedsverdi opptil kr 10 000 000, og deretter 70 % av den delen som overstiger dette beløpet.

Kjerneinformasjon

For sekundærbolig utgjør formuesverdien 100 % av beregnet eller dokumentert markedsverdi.

Andre utgifter

Ny eier må belage seg på bl.a. følgende faste løpende kostnader: Strøm, forsikring, kommunale avgifter og ellers løpende abonnement som TV/Internett.

Forbruk og utgifter vil variere avhengig av antall medlemmer i husstanden, ønsket innetemperatur, fordelsavtaler, kanalvalg, hastighet på internett etc.

Diverse

Selger har selv ikke bebodd eiendommen, og sitter derfor med begrenset kjennskap til eiendommens tilstand ut over det som fremgår i salgsoppgaven og tilhørende tilstandsrapport. Interessenter oppfordres til å foreta grundige undersøkelser, gjerne sammen med bygningssakskyndig eller annen fagkyndig.

Boligen er utvasket til visning og kjøper kan ikke forvente ytterligere utvask til overtagelse. Det samme gjelder eventuelt vedlikehold i hage som gressklipping og stell etc.

OFFENTLIGE FORHOLD

Ferdigattest/Midlertidig brukertillatelse

Det foreligger innflyttingsløyve datert 28.08.1973.

Det foreligger ferdigattest datert 05.12.1983 som omhandler garasje.

Ferdigattest er en sluttattest fra bygningsmyndighetene om at et søknadspliktig tiltak er ferdigstilt. At evt. ferdigattest / midl. brukstillatelse eksisterer, gir ingen garanti for at det ikke er utført arbeid som ikke er byggemeldt eller godkjent.

Det foreligger byggemeldte og godkjente tegninger, men det er avvik fra disse.

Påbygg med bad og kjøkken fremkommer ikke på byggetegningene. I underetasjen er hobbyrom tatt i bruk som soverom. Klesbod og matbod er omgjort til kjøkken og toalettrom. Bruksendring til rom for varig opphold er søknadspliktig. Oversendte byggetegninger tilsier at bruksendring ikke er omsøkt/byggemeldt. Godkjennelse foreligger dermed ikke. Takoverbygg/liten carport ved inngangsparti og langs endeveggen er heller ikke medtatt på tegninger. Det samme gjelder takoverbygg på terrasse.

Det er den som til enhver tid er eier av eiendommen som er ansvarlig for at eiendommen oppfyller offentligrettslige krav og vilkår for bruk. Det er uvisst om godkjenning vil bli gitt ved en evt. søknad. Kjøper overtar ansvar, risiko og konsekvenser knyttet til dette. I ytterste konsekvens kan en manglende godkjenning medføre tilbakeføring av rommet til opprinnelig standard/bruksformål, med dertil tvangsmulkt frem til forholdet er brakt i orden, kfr. megler for ytterligere informasjon.

Tinglyste heftelser og rettigheter

På eiendommen er det tinglyst følgende heftelser og rettigheter som følger eiendommens matrikkel ved overskjøting til ny hjemmelshaver:

4601/287/595:

05.01.1973 - Dokumentnr: 271 - Bestemmelse om gjerde

09.12.1972 - Dokumentnr: 12965 - Registrering av grunn
Denne matrikkelenhet opprettet fra:
Knr:4601 Gnr:287 Bnr:14

23.08.1994 - Dokumentnr: 22022 - Sammenslåing
Sammenslått med denne matrikkelenhet:
Knr:1201 Gnr:287 Bnr:840

06.11.1996 - Dokumentnr: 30475 - Målebrev
Gnr. 287, bnr. 861 (komm. veggrunn) er utskilt fra bl.a. bnr. 63
Gjelder denne registerenheten med flere

29.12.1999 - Dokumentnr: 35981 - Sammenslåing
Sammenslått med denne matrikkelenhet:
Knr:1201 Gnr:287 Bnr:879

17.02.2003 - Dokumentnr: 4942 - Registrering av grunn
Utskilt fra denne matrikkelenhet:
Knr:4601 Gnr:287 Bnr:894

01.01.2020 - Dokumentnr: 342060 - Omnummerering ved kommuneendring
Tidligere: Knr:1201 Gnr:287 Bnr:595

05.01.1973 - Dokumentnr: 200271 - Bestemmelse om veg
Rettighet hefter i: Knr:4601 Gnr:287 Bnr:14
Bestemmelse om vann/kloakkledning

09.02.1973 - Dokumentnr: 2895 - Best. om vann/kloakkledn.
Rettighet hefter i: Knr:4601 Gnr:287 Bnr:596
Med flere bestemmelser

Regulerings- og arealplaner

Eiendommen er primært til bolig.

Reguleringsplan:

PlanID: 8840000

Plannavn: ARNA. GNR 287 BNR 10, UTLØBAKKEN - TEIGANE

Ikrafttrådt: 27.05.1991

Dekningsgrad: 100%

Kommuneplan:

PlanID: 65270000

Plannavn: KOMMUNEPLANENS AREALDEL 2018

Ikrafttrådt: 19.06.2019

Dekningsgrad: 100%

Kjerneinformasjon

17 900,00 (Boligkjøperforsikring * (valgfritt))
123 750,00 (Dokumentavgift)
545,00 (Tinglysningsgebyr pantedokument)
545,00 (Tinglysningsgebyr skjøte)

124 840,00 (Omkostninger totalt (uten Boligkjøperforsikring))
142 740,00 (Omkostninger totalt (med Boligkjøperforsikring))

5 074 840,00 (Totalpris inkl. omkostninger (uten Boligkjøperforsikring))
5 092 740,00 (Totalpris inkl. omkostninger (med Boligkjøperforsikring))

Vi gjør oppmerksom på at ovennevnte totalsum er beregnet ut fra kjøpesum tilsvarende prisantydning. Det tas forbehold om endring i gebyrer.

Betalingsbetingelser

Kjøpesum med tillegg av omkostninger skal være disponibelt på meglers klientkonto innen overtagelse. Normalt innebærer dette at fullt oppgjør må være innbetalt på meglers klientkonto senest to virkedager før avtalt overtagelsesdato. Eventuelle vilkår knyttet til innbetalingen, eksempelvis pantedokument som skal tinglyses til fordel for kjøpers bank, må være megler i hende i god tid før overtagelse kan finne sted.

Kjøpesummen skal innbetales fra norsk finansinstitusjon og/eller kjøpers konto i norsk finansinstitusjon. Eventuell egenkapital skal innbetales i én samlet betaling fra kjøpers egen konto i norsk finansinstitusjon.

Alle eiendomsmeglingsforetak har lovpålagt forsikring av klientmidler begrenset oppad til kr 45 mill. Enkelt saker er forsikret inntil kr 15 mill. Dersom kjøpers låneinstitusjon krever tilleggsforsikring ved omsetning over 15 millioner, må kjøper selv eller dennes låneinstitusjon dekke utgiftene forbundet med dette.

Lovanvendelse

Eiendommen selges etter reglene i avhendingsloven. Salgsoppgaven er basert på de opplysningene selger har gitt til megler, den bygningssakyndiges tilstandsrapport, samt opplysninger innhentet fra kommunen, Kartverket og andre tilgjengelige kilder. Selger har godkjent salgsoppgaven. Det er viktig at kjøper setter seg grundig inn i alle salgsdokumentene, herunder salgsoppgave, tilstandsrapport og selgers egenerklæring. Kjøper anses kjent med forhold som er tydelig beskrevet i salgsdokumentene, og slike forhold kan ikke påberopes som mangler. Dette gjelder uavhengig av om kjøper har lest dokumentene. Alle interessenter oppfordres til å undersøke eiendommen nøye, gjerne sammen med fagkyndig før bud inngis. Kjøper som velger å kjøpe usett kan ikke gjøre gjeldende som mangel noe han burde blitt kjent

Hensynssoner i kommuneplan:
Faresone ras: 28,4%
Omforming Indre Arna: 100%

Godkjente tiltak i nærheten av eiendommen:
Eiendom: 287/227
Bygningstype: Annen bygning for bofellesskap
Status: Rammetillatelse
Dato: 20.02.2023
Saksnr: 202223770

Vei/Vann/Avløp

Eiendommen har adkomst via offentlig vei. Eiendommen er tilknyttet kommunalt ledningsnett via private stikkledninger. Eier er selv ansvarlig for private stikkledninger til bygningen. For private fellesledninger er det normalt solidarisk vedlikeholdsplikt.

Radonmåling

Det gjøres oppmerksom på at det ved utleie er krav til å gjennomføre radonmåling, og at forsvarlige nivåer skal kunne dokumenteres. Kravet gjelder alle typer utleieboliger, inkludert leiligheter og hybler i tilknytning til egen bolig, såfremt det betales husleie. I de tilfeller hvor det ikke er opplyst at selger har kunnskap om eiendommens radonnivå må kjøpere som ønsker å leie ut hele eller deler av eiendommen, særskilt være oppmerksom på at de overtar ansvaret for den usikkerheten dette medfører. Se <http://www.nrpa.no> for nærmere informasjon.

Adgang til utleie

Det er ikke kjent at det foreligger offentligrettslige regler som er til hinder for at hele eiendommen leies ut.

Det er krav til forsvarlige radonnivåer på utleieboliger. I de tilfeller hvor det ikke særskilt er opplyst at selger har kunnskap om eiendommens radonnivå må kjøpere som ønsker å leie ut hele eller deler av eiendommen, særskilt være oppmerksom på at de overtar ansvaret for den usikkerheten dette medfører. Se <http://www.nrpa.no> for nærmere informasjon.

Offentligrettslig pålegg

Det gjøres oppmerksom på at megler ikke har innhentet særskilte opplysninger om det finnes pålegg fra brann/feiervesen på eiendommen.

Grunnboksdato

Tirsdag, 21. april 2026

PRISANTYDNING INKLUDERT OMKOSTNINGER

Omk. kjøper beskrivelse

4 950 000,00 (Prisantydning)

Omkostninger

Kjerneinformasjon

med ved undersøkelsen. Dersom det er behov for avklaringer, anbefaler vi at interessenter rådfører seg med eiendomsmegler eller egne rådgivere før det legges inn bud.

En bolig som har blitt brukt i en viss tid, har vanligvis blitt utsatt for slitasje og skader kan ha oppstått. Slik brukslitasje må kjøper regne med, og det kan avdekkes enkelte forhold etter overtakelse som nødvendiggjør utbedringer. Normal slitasje og skader som nødvendiggjør utbedring, er innenfor hva kjøper må forvente og vil ikke utgjøre en mangel. Kjøper og selgers rettigheter og plikter reguleres av avtalen mellom partene, samt informasjonen som har vært tilgjengelig for kjøperen i forbindelse med handelen. Avtalen utfylles av avhendingsloven, og det gjelder ulike avtalevilkår avhengig av om kjøper er forbrukerkjøper eller ikke. Dette er nærmere beskrevet nedenfor.

På grunn av ulike avtalevilkår kan selger vurdere bud fra en som ikke er forbruker, ulikt fra en forbrukers bud. Dersom kjøper ikke er forbruker, er selger sitt mulige mangelsansvar begrenset fordi eiendommen selges «som den er». Selger kan ikke ta «som den er» forbehold ovenfor en forbrukerkjøper. Selv et lavere bud fra en som ikke er forbruker kan foretrekkes fordi begrensningen i mulig mangelsansvar kan ha egenverdi for selger. Selger står fritt til å forkaste eller akseptere ethvert bud, og er for eksempel ikke forpliktet til å akseptere høyeste bud. Budgiver skal i budskjemaet avgi egenerklæring om budgiver er forbruker eller næringsdrivende/person som hovedsakelig handler som ledd i næringsvirksomhet.

Forbrukerkjøp - definisjon: Med forbrukerkjøp menes kjøp av eiendom når kjøperen er en fysisk person som ikke hovedsakelig handler som ledd i næringsvirksomhet.

Forbruker - avtalevilkår: Eiendommen har en mangel dersom den ikke er i samsvar med kravene som følger av avtalen, eller det foreligger brudd på bestemmelsene i avhendingsloven §§ 3-2 til 3-8. Hvis eiendommen ikke er i samsvar med det kjøperen må kunne forvente ut ifra alder, type og synlig tilstand, kan det være grunnlag for mangelskrav. Det samme gjelder hvis det er holdt tilbake eller gitt uriktige opplysninger om eiendommen. Dette gjelder likevel bare dersom man kan gå ut ifra at det virket inn på avtalen at opplysningen ikke ble gitt eller at feil uriktige opplysninger ikke blir rettet i tide på en tydelig måte. Boligen kan ha en mangel etter avhendingsloven § 3-3 dersom det er avvik mellom opplyst og faktisk innvendig areal, forutsatt at avviket er på 2% eller mer og minimum 1 kvm.

Ved beregning av et eventuelt prisavslag eller erstatning må kjøper selv dekke tap/kostnader opptil et beløp på kr. 10 000 (egenandel).

Ikke-forbruker (næringsdrivende) - definisjon: Hvis kjøper er en juridisk person, eller en fysisk person som hovedsakelig handler som ledd i næringsvirksomhet, vil kjøpet ikke anses som et forbrukerkjøp.

Ikke-forbruker - avtalevilkår: Eiendommen har en mangel dersom den ikke er i samsvar med kravene som følger av avtalen. Eiendommen selges «som den er», og selgers ansvar utover det konkret avtalte er da begrenset etter avhendingsloven § 3-9, første ledd andre setning. Avhendingsloven § 3-3 andre ledd fravikes, og hvorvidt boligens arealsvikt utgjør en mangel vurderes etter avhendingsloven § 3-8. Informasjon om kjøpers undersøkelsesplikt, herunder oppfordringen om å undersøke eiendommen nøye, gjelder også for kjøpere som ikke anses som forbrukere.

Interessenter og kjøper må godta at selger og megler bruker elektronisk kommunikasjon i salgsprosessen.

Dersom kjøper er utenlandsk statsborger kreves det at vedkommende har et såkalt D-nummer til erstatning for norsk personnummer. Rekvirering av D-nummer må sendes Kartverket samtidig med innsending av skjøtet for tinglysing. Skjøtet blir liggende i Kartverket inntil kjøper har fått D-nummeret fra Skatteetaten. Når Kartverket har mottatt D-nummeret fra Skatteetaten, vil skjøtet bli tinglyst umiddelbart. Rekvirering av D-nummer i forbindelse med tinglysing av skjøte vil ofte medføre at oppgjør og utbetaling til selger blir forsinket med noen uker. Kjøper må i disse tilfellene enten ta forbehold i bud om forsinket utbetaling til selger, eller være forberedt på å dekke forsinkelsesrenter til selger. Kontakt ansvarlig megler for informasjon før budgivning.

ØVRIGE KJØPSFORHOLD

Overtakelse

Overtakelse etter avtale med selger. Interessenter oppfordres til å angi ønsket overtakelse i budskjema.

Skjøte sendes for tinglysing i forbindelse med oppgjøret. Oppgjør forutsetter at det er gjennomført overtagelse og at partene har signert en overtakelsesprotokoll og sendt denne til oppgjørsavdelingen slik som avtalt i kontrakt. Det forutsettes at skjøte tinglyses i kjøpers navn. Hvis interessenter mot formodning ikke ønsker tinglysing av skjøte må det tas forbehold om dette i kjøpetilbudet.

Budgivning

Bud kan legges inn på nettannonsen på "gi bud" knappen eller via hjemmesiden. Ved elektronisk budgivning så kan bud legges inn trygt og enkelt med bank-ID. Megler kan også kontaktes for tilsendelse av budkjema og budskjema finnes også i salgsoppgaven.

All budgivning må foregå ved skriftlighet. Ta kontakt med megler dersom det er behov for bistand for å inngi bud.

Eiendomsmegler skal legge til rette for en forsvarlig avvikling av budrunden og kan ikke videreformidle bud med en kortere akseptfrist enn kl. 12.00 første virkedag etter siste annonserte

visning. Etter klokken 11:30 anbefaler vi akseptfrist på minimum 30 minutter.

Megler kan ikke formidle bud med forbehold om at budet eller forbehold i budet skal holdes skjult (hemmelig) for andre budgivere og interessenter.

Megler tar ikke noe ansvar for forsinkelser på el- eller telenettet. Under budrunden kan akseptfristene kortes inn ved mottakelse av nye bud. Akseptfristen fra kjøper er absolutt. Det betyr at dersom selger velger å akseptere budet, må kjøper meddeles aksept innen utløpet av akseptfristen. Dersom du utsetter inngivelse av bud til tett opp mot akseptfristen er det en reell fare for at eiendommen kan bli solgt før ditt bud fremkommer til megler.

Boligselgerforsikring

Selger har tegnet boligselgerforsikring. Selgers egenerklæringsskjema er vedlegg til dette prospekt. Forsikringsvilkår kan fås ved henvendelse til megler.

Boligkjøperforsikring

Mange kjøpere har anledning til å tegne boligkjøperforsikring. Vedlagt i salgsoppgaven følger informasjon om Boligkjøperforsikring fra Söderberg & Partners. Boligkjøperforsikring er en rettshjelpsforsikring som gir trygghet og profesjonell juridisk hjelp dersom det oppdages uventede feil eller mangler ved boligen de neste fem årene. Les mer om Boligkjøperforsikring i vedlagte materiell eller på <https://www.soderbergpartners.no/eiendom/boligkjoper/>.

Innbo og løsøre

Med mindre annet er uttrykkelig avtalt gjelder NEF's normgivende liste over løsøre og tilbehør, se vedlagt liste til salgsoppgaven. Til orientering er det full avtalefrihet om hva som skal følge med bolig og fritidsbolig ved salg. I de tilfeller det medfølger hvitevarer i handelen, overleveres disse uten noen form for garanti utover leverandørgaranti.

Eier

Lars Inge Kvamme

Tilbud på lånefinansiering

Vi bistår gjerne med å etablere kontakt med ulike banker, men vi har ingen fast bankforbindelse som vi benytter. Vi mener at vilkårene i ulike finansinstitusjoner varierer fra kundegruppe til kundegruppe, og kan derfor ikke anbefale en bestemt bank, men hjelper mer enn gjerne med å finne en bank som kan tilby deg gode lånevilkår.

Meglers vederlag

Det er avtalt provisjonsbasert vederlag tilsvarende 1,50% av salgssum. I tillegg kommer følgende faste vederlag: Elektronisk signeringsgebyr kr 1 500,00, Kommunale opplysninger kr 6 900,00, Markedspakke kr 24 900,00, Oppgjørshonorar kr 7 500,00, Tilretteleggingsgebyr kr 15 900,00, Visning pr. stk. / pr. time kr 2 950,00. I tillegg kommer

Kjerneinformasjon

følgende utlegg og andre utgifter: Tinglysningsgebyr sikringsobligasjon/urådighet kr 545,00, Utlegg - Innhente restanser på kommunale avgifter kr 180,00, Utlegg takst/tilstandsrapport kr 12 000,00.

Dersom oppdraget utløper uten at handel er kommet i stand, og oppdraget ikke blir fornyet, har Megler kun krav på påløppte utlegg og andre kostnader. I tillegg til ytterligere avtalte utlegg, vederlagselementer etc. som er avtalt underveis i oppdragsgjennomføringen. Dette gjelder så lenge provisjonsbasert eller fastpris vederlag er avtalt. Dekning av utlegg kan kreves i samsvar med avtalen uten hensyn til oppsigelsen.

Proaktiv Gruppen AS og eiendomsmeglingsforetakene som er tilknyttet Proaktiv har samarbeid med forskjellige foretak som tilbyr forbrukerne produkter eller tjenester i forbindelse med et salgsoppgave. Våre samarbeidspartnere er: Söderberg & Partners AS - formidler av boligkjøperforsikring, Gjensidige - formidler av boligselgerforsikring, Meglerfront - leverandør av digitale oppgjørsskjemaer og overtakelsesprotokoller som også inneholder tilbud til forbruker om tilpassede strøm-, internett- og alarmtjenester, Vend Marketplaces AS og Bomega AS - markedsplasser på nett, Schibsted - markedsføring i SOME, Eiendomsverdi - formidler av nabolagsprofiler. Hvilke produkter/ tjenester kjøper og selger får i forbindelse med oppdraget, kan variere ut fra hvor i landet eiendommen ligger.

Personopplysningsloven

Vi gjør oppmerksom på at vi lagrer personopplysninger på interessenter, budgivere og kjøpere. Videre opplyser vi at mulighetene for å slette sine personopplysninger er begrenset, som følge av at eiendomsmeglingsforetak har plikt til å oppbevare kontrakter og dokumenter i minst 10 år, iht. eiendomsmeglingsforskriften. Du kan lese om vår behandling av personopplysninger i vår personvernerklæring på <https://proaktiv.no/personvernerklæring>

Hvitvaskingsreglene

Det følger av lov om tiltak mot hvitvasking og terrorfinansiering at meglerforetaket er forpliktet til å foreta kundetilbakemeldinger i handelen. For oppdragsgiver skjer dette i forbindelse med inngåelse av oppdraget, og for kjøper på tidspunkt for kontraktsinngåelse. Dersom slik kundekontroll ikke kan gjennomføres, er meglerforetaket pålagt å avstå fra gjennomføring av oppgjøret. Partene er selv ansvarlig for eventuelle kostnader og ansvar dette kan medføre uten at det kan anføres et kontraktsrettslig ansvar overfor meglerforetaket.

Vedlegg til salgsoppgave

Vedleggene er en del av den komplette salgsoppgaven. Det er viktig at interessenter setter seg godt inn i vedleggene og

Dato salgsoppgave
12.5.2026

Kjerneinformasjon

kontakter megler med eventuelle spørsmål før bud inngis.

Dato salgsoppgave
12.5.2026





VEDLEGG

«Det finnes ingen kunnskap som ikke er verdifull.»

-Edmund Burke



Tilstandsrapport

 Enebolig
 Teigane 31, 5260 INDRE ARNA
 BERGEN kommune
 gnr. 287, bnr. 595



Sum areal alle bygg: BRA: 171 m² BRA-i: 171 m²



Befaringsdato: 06.05.2026 Rapportdato: 12.05.2026 Oppdragsnr.: 15943-2739 Eiendomsverdi ref nr: WF4030

Autorisert foretak: Takst Vestland AS Sertifisert Takstingeniør: Knut-Anders Aase



Rapporten kan brukes i inntil ett år etter rapportdato, og kan ikke gjenbrukes ved flere boligsalg i denne perioden. Skjer det endringer, oppstår skader også videre på boligen, bør du som selger be om oppdatert rapport.

Norsk takst

Norsk takst er bransjeorganisasjonen for landets bygningsakkyndige og takstforetak, med om lag 1400 sertifiserte medlemmer fordelt på omtrent 1000 bedrifter. I boligomsetningen regnes takstrapportene som et helt avgjørende element i den informasjonen som gjøres tilgjengelig for kjøper. Årlig leverer medlemmene rundt 120.000 slike takster. Det gir unik oversikt over norske boliger, og bidrar til at alle oppdrag kan utføres med utgangspunkt i erfaringsbasert kvalitet.



Det stilles høye krav til utdanning, sertifisering og yrkesetikk. Norsk takst er opptatt av at boligomsetningen skal være trygg, og legger vekt på å opptre uavhengig av andre bransjeaktører. Bygningsakkyndige fakturerer sine tjenester uten hensyn til hvilken pris som oppnås, og skal heller ikke på annen måte ha noen egeninteresse knyttet til handelen.

Uavhengighet og god fagkunnskap har over tid bygget troverdighet og tillit. Både selger og kjøper skal kunne stole på bygningsakkyndiges vurderinger. For tilfeller der det likevel skulle oppstå misnøye med utført arbeid, har vi sammen med Forbrukerrådet etablert en klagenemnd.

Norsk takst har en sentral rolle i utviklingen av norske standarder, regler og profesjonsprinsipper, og representerer bransjen i alle relevante internasjonale fora. Dette sikrer at norske bygningsakkyndige tidlig kan tilpasse seg krav og bransjetrender fra utlandet, samtidig som takseringsfaget får en norsk stemme på verdensbasis. Organisasjonen bidrar i næringspolitisk sammenheng, og har vært en pådriver for å sikre at lover og regler gir trygghet for forbrukerne i boligomsetningen.

Rapportansvarlig

Knut-Anders Aase
 Uavhengig Takstingeniør
 knut-anders@takstvestland.no
 957 24 260



Oppdragsnr.: 15943-2739

Befaringsdato: 06.05.2026

Side: 2 av 19

Teigane 31, 5260 INDRE ARNA
Gnr 287 - Bnr 595
4601 BERGEN

Takst Vestland AS
Nordre Hauglandsvegen 149
5314 KJERRGARDEN
Norsk takst

Dette trenger du å vite om tilstandsrapporten



Hva er en tilstandsrapport?

En tilstandsrapport beskriver synlige skader/avvik eller tegn på skader/avvik på boligen. Rapporten fremhever vanligvis ikke positive egenskaper ved boligen.



Hva vurderer en bygningssakkyndig?

Den bygningssakkyndige vurderer boligen ut fra hva man kan forvente av en bygning av samme alder og type. Vurderingen gjøres som regel mot hvordan det var vanlig å bygge og regler som gjaldt da boligen ble oppført (søknadstidspunktet). Forhold som er vanlige for bygningens alder, slik som slitasje etter normal bruk regnes ikke som avvik.



Hva inneholder tilstandsrapporten?

Den bygningssakkyndige undersøker rom og bygningsdeler slik det kommer frem av [Forskrift til avhendingsloven](#). Tilstandsrapporten inneholder bare avvik som den bygningssakkyndige kan se eller kontrollere med enkle hjelpemidler. Det gjøres ikke nærmere undersøkelser slik som åpning av vegger eller andre bygningsdeler. I vegg mot våtrom og rom under terreng kan det borres et hull for å gjøre enkle undersøkelser slik som fuktsøk.

Når du kjøper en brukt bolig

Når du kjøper en brukt bolig, er det viktig å være oppmerksom på at dette ikke kan sammenlignes med å kjøpe en ny bolig. Måten boligen ble bygget på kan være annerledes enn i dag. Bygninger svekkes over tid, og utsettes for slitasje blant annet på grunn av bruk og vær og vind. Mange boliger fornyes helt eller delvis, noen i flere omganger, eller det oppføres tilbygg. Særlig for boliger som er pusset opp eller endret, er det viktig å merke seg at fornyelse av overflater ikke nødvendigvis betyr at bygningsdeler under er forbedret.

Vurdering mot byggeregler

Den bygningssakkyndige vil vurdere boligen mot hvordan det var vanlig å bygge og regler som gjaldt på søknadstidspunktet. Den bygningssakkyndige ser etter avvik som har betydning for og som reduserer boligens funksjon og verdi, og som kommer frem av forskrift til avhendingslova.

Noen bygningsdeler og forhold vil den bygningssakkyndige vurdere mot dagens regelverk. Etter dagens regelverk vil disse kunne få avvik og/eller TG2 eller TG3 uten at det nødvendigvis er krav om at avviket utbedres. Dette kan gjelde sluk, tettesjikt og fall på bad og vaskerom, forhold som gjelder sikkerhet mot brann, rekkverk, trapper osv.

Tilstandsrapporten beskriver ikke hele boligen

BYGNINGSSAKKYNDIGE SER FOR EKSEMPEL IKKE PÅ

- vanlig slitasje og normal vedlikeholdstilstand • bagatellmessige forhold som ikke påvirker bygningens bruk eller verdi vesentlig • etasjeskillere • tilleggbygg slik som garasje, bod, annek, naust også videre • utvendige trapper • støtmurer • skjulte installasjoner • installasjoner utenfor bygningen • full funksjonstesting av el- og VVS-installasjoner • geologiske forhold og bygningens plassering på grunnen • bygningens planløsning • bygningens innredning • løsøre slik som hvitevarer • utendørs svømmebasseng og pumpeanlegg • bygningens estetikk og arkitektur • bygningens lovighet (bortsett fra bruksendringer, brannceller og forhold som åpenbart kan påvirke helse, miljø og sikkerhet) • fellesarealer (med mindre boligeier har vedlikeholdsplikt for fellesarealer og dette er kjent for bygningssakkyndig, eller fellesarealet har en særlig tilknytning til boligen).

© iVerdi 2023 © Norsk takst 2023

Malen til denne rapporten, inkludert standardtekstene fra Norsk takst, er vernet etter åndsverkloven og kan kun benyttes av medlemsforetakene i Norsk takst og av takstingenører som er sertifisert i slikt foretak, samt av kunder hos iVerdi og studenter hos NEAK. For andre aktører er eksemplarframstilling av malen og standardtekster, som utskrift og annen kopiering til bruk som grunnlag for tilsvarende rapporter, bare tillatt når det er hjemlet i lov (kopiering til privat bruk, sitat o.l.) eller avtale med Norsk Takst ([Forside](#)) eller iVerdi ([Hjem-iVerdi](#)).

Utnyttelse i strid med lov eller avtale kan medføre erstatnings- og straffeansvar.

Oppdragsnr.: 15943-2739

Befaringsdato: 06.05.2026

Side: 3 av 19

Teigane 31, 5260 INDRE ARNA
Gnr 287 - Bnr 595
4601 BERGEN

Takst Vestland AS
Nordre Hauglandsvegen 149
5314 KJERRGARDEN
Norsk takst

Dette trenger du å vite om tilstandsrapporten

Tilstanden vurderes med ulike tilstandsgrader

Tilstanden gir uttrykk for en gitt forventet tilstand, blant annet vurdert ut fra alder og normal bruk. Ved Tilstandsgrad 0 (TG0) og Tilstandsgrad 1 (TG1) gir den bygningssakkyndige normalt ingen begrunnelse for valg av tilstandsgrad. Grunnen er at bygningen eller bygningsdelen da bare har normal slitasje. Ved skjulte konstruksjoner kan alder alene avgjøre tilstandsgrad. Når bygningssakkyndige anbefaler tiltak, for eksempel utbedringer, må brukeren av rapporten vurdere om tiltakene er nødvendige og lønnsomme. Når den bygningssakkyndige velger tilstandsgrad, baseres vurderingen på faste kriterier som følger av gjeldende bransjestandard for Teknisk tilstandsanalyse ved omsetning av bolig og Forskrift til avhendingslova.

TG 0

TILSTANDSGRAD 0, TG0: INGEN AVVIK

Bygningsdelen skal være tilnærmet ny, ikke vise tegn på slitasje og det skal være lagt frem dokumentasjon på faglig god utførelse. Det er ingen merknader til delen.

TG 1

TILSTANDSGRAD 1, TG1: MINDRE AVVIK

Bygningsdelen skal bare ha normal slitasje, og strakstiltak skal ikke anses som nødvendig. Graden kan også brukes når delen er ny, men der dokumentasjon på faglig god utførelse mangler.

TG 2

TILSTANDSGRAD 2, TG2: VESENTLIGE AVVIK OG MINDRE AVVIK SOM ETTER NS 3600 GIR TG 2

Bygningsdelen skal enten ha feil utførelse, en skade eller symptomer på skade, sterk slitasje eller nedsatt funksjon. Graden gis når bygningsdelen trenger vedlikehold eller tiltak i nær fremtid. Graden skal også brukes når delen er gammel og det er grunn til å varsle om faren for skader på grunn av alderen, eller når det er grunn til å overvåke delen spesielt på grunn av fare for større skader eller følgeskader.

TG 3

TILSTANDSGRAD 3, TG3: STORE ELLER ALVORLIGE AVVIK

Denne tilstandsgraden brukes ved kraftige tegn på forhold som man må regne med trenger utbedring straks eller innen kort tid. Det er påvist funksjonssvikt eller sammenbrudd.

TG IU

IKKE UNDERSØKT/IKKE TILGJENGELIG FOR UNDERSØKELSE

Det kan være avvik/skader som ikke er avdekket.

Informasjon om utbedringskostnader

Utbedringskostnadene i rapporten er sjablongmessige anslag basert på observerte forhold som feil, skader eller uregelmessigheter, samt foreslåtte tiltak. Disse anslagene er veiledende, angis i fem intervaller, er basert på generelle erfaringstall, og må ikke forveksles med konkrete pristilbud fra håndverkere eller entreprenører. Faktiske kostnader kan variere betydelig, avhengig av individuelle valg, materialpriser og markedsforhold. For å få en nøyaktig vurdering av utbedringskostnadene anbefales ytterligere undersøkelser og innhenting av flere pristilbud fra kvalifiserte fagfolk. Slike anslag gis for TG3, der dette er mulig.

- Tiltak under kr 20 000
- Tiltak mellom kr 20 000 – 100 000
- Tiltak mellom kr 100 000 – 200 000
- Tiltak mellom kr 200 000 – 500 000
- Tiltak over kr 500 000

Oppdragsnr.: 15943-2739

Befaringsdato: 06.05.2026

Side: 4 av 19

Teigane 31, 5260 INDRE ARNA
Gnr 287 - Bnr 595
4601 BERGEN

Takst Vestland AS
Nordre Hauglandsvegen 149
5314 KJERRGARDEN
Norsk takst

Beskrivelse av eiendommen

REFERANSENIVÅ

Bygningen er oppført i 1973.
Boligen skal derfor være oppført i henhold til bygningsloven fra 1965 og byggeforskrifter av 1. 8. 1969, samt byggeskikk og fagmessig utførelse i 1973.
(referansenivået for bygningen).

SAMMENDRAG OG KONKLUSJON TILSTANDSVURDERING

Boligen har behov for oppussing og modernisering.
For øvrig henvises det til rapportens enkeltpunkter.

Enebolig - Byggeår: 1973

UTVENDIG [Gå til side](#)

Taket er tekkt med betongstein, fra ca 2016. Tekkingen er kun sett fra bakken.
Takrenner og nedløp av plast.
Ytterveggene er oppført i bindingsverk. Liggende og stående trekledding.
Plassbygget takkonstruksjon, med sutaksbord og kaldt loft.
Vinduer med 2-lags glass i malte trekarmar. Varierende alder for vinduene.
Ytterdører av teak.
Altan- og terrassedører med 2-lags glass i malte trekarmar.
Altan på 6 m², med utgang fra et soverom.
Tretterasse og flislagt takterrasse på 50 m², med utgang fra stue.
Utvendige trapper av betong.

INNVEDIG [Gå til side](#)

Laminat, fliser, belegg og teppe på gulver.
Tapet og panel på vegger.
Malte himlingsplater.
Trebjelkeag i etasjeskille. Betonggulv mot grunn.
Gulv i stue og kjøkken i 2. etasje, og i kjellerstue og hall er kontrollert med laservater.
Peis med innsats og oljefyr i stue.(Oljefyr er frakoblet.)
Vedovn i kjellerstue. Skorstein er oppført i lettbetong elementer.
Kjøkken og bad i 1. etasje ligger under terreng. Det er ikke boret hull. Grunnmuren er synlig innvendig i begge rom.
Malt tretrapp, med teppefliser i trinn.
Loftstrapp med luke.
Glatte finerte dører, med utenpålagte profil lister.

VÅTROM [Gå til side](#)

Bad/vaskerom i 1. etasje er innredet med dusjkabinett, møbler, varmtvannstank og opplegg for vaskemaskin.
Malt betonggulv, malt pussede murvegger og malt panel i himling.
Stråleovn på vegg.
Hulltaking er ikke foretatt.

Badet er fra 1990-tallet og er innredet med dusjdører, boblekar, to servanter, søyleservant, møbler og wc.
Fliser på gulv og på vegger, malte himlingsplater.
Elektriske varmekabler.
Naturlig avtrekk.
Hulltaking er ikke foretatt.

KJØKKEN [Gå til side](#)

Kjøkken i 2. etasje med profilerte fronter, laminat benkeplate, fire dører med glassfelt, integrert stekeovn, platetopp, mikrobølgeovn, oppvaskmaskin, kjøll- og frysenskap.
Vannstoppventiler med gulvføler i benkeskap under vask.
Kjøkkenventilator med avtrekk ut gjennom yttervegg.

Kjøkken i 1. etasje med glatte finerte fronter og laminat benkeplate.
Kjøkkenventilator med avtrekk ut gjennom grunnmur.

SPECIALROM [Gå til side](#)

Rommet har belegg på gulv, panel på vegger og i himling.
Naturlig avtrekk.
Rommet er innredet med wc og servant.

TEKNISKE INSTALLASJONER [Gå til side](#)

Vannrør av kobber.
Avløpsrør av plast.
Ventilator i kjøkken, naturlig ventilering av badene, tilluft via spalteventiler i vinduer.
194 liters varmtvannstank, plassert i bad/vaskerom.
Automatsikringer og jordfeilbryter. El-anlegget ble kontrollert av BKK i 2025. Feil som ble avdekket er rettet av Bravida. Faktura er fremvist.

TOMTEFORHOLD [Gå til side](#)

Bygget er fundamentert på sprengsteinsfylling.
Utvendig drenering er ikke kjent.
Mest sannsynlig er det selvdrenerende masser, kultet med steinmasser.
Grunnmur i lettbetong.
Tretterasse og gruset rundt bygget.
Utvendige vann- og avløpsrør er fra byggeår.

FORHOLD SOM ÅPENBART KAN MEDFØRE FARE FOR HELSE, MILJØ OG SIKKERHET [Gå til side](#)

Det ble ikke registrert forhold som kan medføre fare for helse, miljø og sikkerhet

Arealer [Gå til side](#)

Forutsetninger og vedlegg [Gå til side](#)

Lovlighet [Gå til side](#)

Enebolig

• Det foreligger godkjente og byggemeldte tegninger, men de stemmer ikke med dagens bruk

Det er foretatt innvendig endring i 2. etasje. Et soverom er slått sammen med stue.

Oppdragsnr.: 15943-2739

Befaringsdato: 06.05.2026

Side: 5 av 19

Teigane 31, 5260 INDRE ARNA
Gnr 287 - Bnr 595
4601 BERGEN

Takst Vestland AS
Nordre Hauglandsvegen 149
5314 KJERRGARDEN
Norsk takst

Sammendrag av boligens tilstand

Fordeling av tilstandsgrader

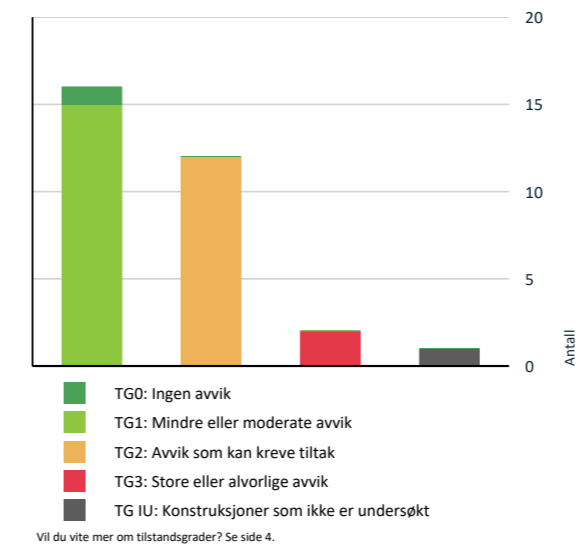

Anslag på utbedringskostnad

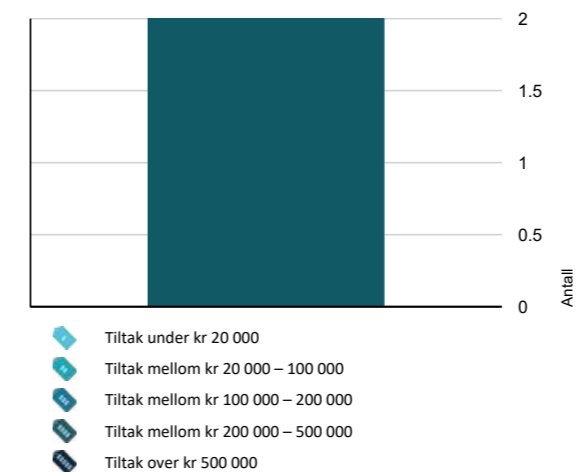

Oppsummering av avvik

Vil du vite mer? Se på rommet eller bygningsdelen senere i rapporten.

Enebolig

TG 3 STORE ELLER ALVORLIGE AVVIK

- Våtrom > 1. etasje > Bad/vaskerom > Generell [Gå til side](#)
- Våtrom > 2. etasje > Bad > Generell [Gå til side](#)

TG IU KONSTRUKSJONER SOM IKKE ER UNDERSØKT

- Våtrom > 2. etasje > Bad > Tilliggende konstruksjoner våtrom [Gå til side](#)

TG 2 AVVIK SOM KAN KREVE TILTAK

- Utvendig > Nedløp og beslag [Gå til side](#)
- Utvendig > Veggkonstruksjon [Gå til side](#)
- Innvendig > Etasjeskille/gulv mot grunn [Gå til side](#)
- Innvendig > Rom Under Terreng [Gå til side](#)
- Tekniske installasjoner > Vannledninger [Gå til side](#)
- Tekniske installasjoner > Avløpsrør [Gå til side](#)
- Tekniske installasjoner > Ventilasjon [Gå til side](#)
- Tekniske installasjoner > Varmtvannstank [Gå til side](#)
- Tomteforhold > Fuktsikring og drenering [Gå til side](#)
- Tomteforhold > Utvendige vann- og avløpsledninger [Gå til side](#)
- Våtrom > 1. etasje > Bad/vaskerom > Tilliggende konstruksjoner våtrom [Gå til side](#)
- Kjøkken > 2. etasje > Kjøkken > Overflater og innredning [Gå til side](#)

HELSE, MILJØ OG SIKKERHET

Forhold som åpenbart kan medføre fare for helse, miljø og sikkerhet [Gå til side](#)

Oppdragsnr.: 15943-2739

Befaringsdato: 06.05.2026

Side: 6 av 19

Teigane 31, 5260 INDRE ARNA
Gnr 287 - Bnr 595
4601 BERGEN

Takst Vestland AS
Nordre Hauglandsvegen 149
5314 KJERRGARDEN
Norsk taket

Tilstandsrapport

ENEBOLOG

Byggeår
1973

Kommentar
Opplyst av kontaktperson

Anvendelse
Boligen er bebodd.

UTVENDIG

Taktekking

Punktet må sees i sammenheng med Takkonstruksjon/Loft

Beskrivelse

Taket er tekket med betongstein, fra ca 2016. Tekkingen er kun sett fra bakken.

Siden taket (takkonstruksjon, takteking og skorstein) kun er observert fra bakkenivå, er vurderingen begrenset av dette. Det er ikke sikkerhetsmessig forsvarlig å bevege seg ut på taket eller observere fra stige. Selv om det ikke er avdekket skader under befaringen, betyr ikke dette at det ikke foreligger skader som en besiktigelse på taket kan avdekke. Vær oppmerksom på denne risikoen. En undersøkelse av taket kan utføres av en fagperson under tilstrekkelige sikkerhetsforhold.

Årstall: 2016 **Kilde:** Andre opplysninger: Opplyst av kontaktperson

Nedløp og beslag

Beskrivelse

Takrenner og nedløp av plast.

Vurdering av avvik:

- Det mangler snøfangere på hele eller deler av taket, men det var ikke krav om dette på byggemeldingstidspunktet.

Det er ikke snøfangere på taket.

Konsekvens/tiltak

- Det er ikke krav om utbedring av snøfangere opp til dagens krav.

Byggverk skal sikres slik at is og snø ikke kan falle ned på steder hvor personer og husdyr kan oppholde seg

Veggkonstruksjon

Beskrivelse

Ytterveggene er oppført i bindingsverk. Liggende og stående trekledning.

Vurdering av avvik:

- Det er ingen musesperre i nedre kant av konstruksjon.

Det er ikke musebånd bak nederste kledningsbordet.

Konsekvens/tiltak

- Andre tiltak:

Musebånd bør monteres.

Takkonstruksjon/Loft

Punktet må sees i sammenheng med Taktekking

Beskrivelse

Plassbygget takkonstruksjon, med sutaksbord og kaldt loft.



Vinduer

Beskrivelse

Teigane 31, 5260 INDRE ARNA
Gnr 287 - Bnr 595
4601 BERGEN

Takst Vestland AS
Nordre Hauglandsvegen 149
5314 KJERRGARDEN
Norsk taket

Tilstandsrapport

Vinduer med 2-lags glass i malte trekarmer. Varierende alder for vinduene.

Dører

Beskrivelse

Ytterdører av teak.
Altan- og terrassedører med 2-lags glass i malte trekarmer.

Balkonger, terrasser og rom under balkonger

Beskrivelse

Altan på 6 m², med utgang fra et soverom.
Treterrasse og flislagt takterrasse på 50 m², med utgang fra stue.

Utvendige trapper

Beskrivelse

Utvendige trapper av betong.

INNVEDIG

Overflater

Beskrivelse

Laminat, fliser, beleg og teppe på gulver.
Tapet og panel på vegger.
Malte himlingsplater.

Etasjeskille/gulv mot grunn

Beskrivelse

Trebjelkelag i etasjeskille. Betonggulv mot grunn.
Gulv i stue og kjøkken i 2. etasje, og i kjellerstue og hall er kontrollert med laservater.

Vurdering av avvik:

- Det er målt høydeforskjell på mellom 15-30 mm gjennom hele rommet. Tilstandsgrad 2 gis med bakgrunn i standardens krav til godkjente måleavvik.

Det er over 20 mm høydeforskjell, fra laveste til høyeste punkt, på gulv i hall.

Konsekvens/tiltak

- For å få tilstandsgrad 0 eller 1 må høydeforskjeller rettes opp. Det vil imidlertid sjelden være økonomisk rasjonelt som et enkeltstående tiltak i en bolig som dette. Dersom boligen en gang skal renoveres, kan man vurdere slike tiltak.

Det er ikke behov for tiltak. Noe retningsavvik og knirk i gulvene må påregnes grunnet alder.

Pipe og ildsted

Beskrivelse

Peis med innsats og oljefyr i stue.
Vedovn i kjellerstue.
Skorstein er oppført i lettbetong elementer.

Oljefyr er frakoblet.

Rom Under Terreng

Punktet må sees i sammenheng med 'Drenering'

Beskrivelse

Kjøkken og bad i 1. etasje ligger under terreng. Det er ikke boret hull.
Grunnmuren er synlig innvendig i begge rom.

Vurdering av avvik:

- Det er registrert fuktskjolder/fuktskader på overflater.

Det er fukt og saltutslag på nedre del av grunnmur flere steder.
Utføre yttervegger mot grunnmur er en risiko konstruksjon, med hensyn til fukt- og kondensproblemer.

Konsekvens/tiltak

- Andre tiltak:

Grunnmuren bør ikke kles inne, men være synlig i alle rom.



Teigane 31, 5260 INDRE ARNA
Gnr 287 - Bnr 595
4601 BERGEN

Takst Vestland AS
Nordre Hauglandsvegen 149
5314 KJERRGARDEN



Tilstandsrapport

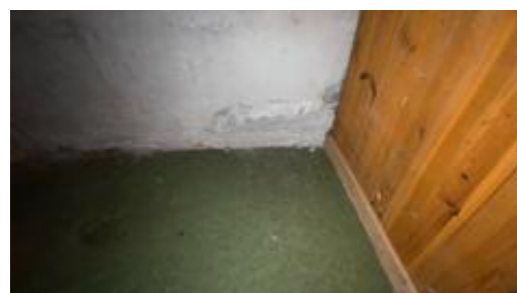

TO 1 Innvendige trapper

Beskrivelse

Malt tretrapp, med teppefliser i trinn.
Loftstrapp med luke.

TO 1 Innvendige dører

Beskrivelse

Glatte finerte dører, med utenpålagte profil lister.

VÅTROM

1. ETASJE > BAD/VASKEROM

TO 3 Generell

Beskrivelse

Bad/vaskerom i 1. etasje er innredet med dusjkabinett, møbler, varmtvannstank og opplegg for vaskemaskin.
Malt betonggulv, malt pussede murvegger og malt panel i himling.
Stråleovn på vegg.

Vurdering av avvik:

- Våtrommet må oppgraderes for å tåle normal bruk etter dagens krav.
- Badet er fra byggeår.
- Malings avflassing på gulv og vegger.
- Opprinnelig støpejernsluk.

Konsekvens/tiltak

- Våtrommet må totalrenoveres. Alle forhold med tettesjikt, våtsone, sluk m.m. må dokumenteres.

Badet må pusses opp for å tilfredsstille dagens krav til våtrom. Normal levetid for tettesjikt er oppbrukt.

Kostnadsestimat: 200 000 - 500 000



1. ETASJE > BAD/VASKEROM

TO 2 Tilliggende konstruksjoner våtrom

Beskrivelse

Hulltaking er ikke foretatt.

Vurdering av avvik:

- Det er registrert symptom på fuktskader.
- Fukt og malings avflassing flere steder.

Konsekvens/tiltak

- Det må foretas tiltak for å lukke avviket.

Badet må pusses opp.

2. ETASJE > BAD

TO 3 Generell

Beskrivelse

Badet er fra 1990-tallet og er innredet med dusjdører, boblekar, to servanter, søyleservant, møbler og wc.
Fliser på gulv og på vegger, malte himlingsplater.
Elektriske varmekabler.
Naturlig avtrekk.

Vurdering av avvik:

- Våtrommet må oppgraderes for å tåle normal bruk etter dagens krav.
- Eldre tettesjikt.
- Flere sprukne gulvfliser.
- Det er ikke synlig membran i sluk.
- Det er ikke tilkomst under boblekar.

Konsekvens/tiltak

- Våtrommet må totalrenoveres. Alle forhold med tettesjikt, våtsone, sluk m.m. må dokumenteres.

Badet må pusses opp for å tilfredsstille dagens krav til våtrom. Normal levetid for tettesjikt er oppbrukt.

Oppdragsnr.: 15943-2739

Befaringsdato: 06.05.2026

Side: 9 av 19

Teigane 31, 5260 INDRE ARNA
Gnr 287 - Bnr 595
4601 BERGEN

Takst Vestland AS
Nordre Hauglandsvegen 149
5314 KJERRGARDEN



Tilstandsrapport

Kostnadsestimat: 200 000 - 500 000



2. ETASJE > BAD

TO 4 Tilliggende konstruksjoner våtrom

Beskrivelse

Hulltaking er ikke foretatt.

Vurdering av avvik:

- Det er pga bygningsmessige hindringer ikke fysisk mulig å foreta hulltaking i vegg bak våtsone.

Vegger i dusjkrok og bak boblekar er yttervegger.

Konsekvens/tiltak

- TGIU gitt ut ifra manglende mulighet for hulltaking.

Badet må pusses opp.

KJØKKEN

1. ETASJE > KJØKKEN

TO 1 Overflater og innredning

Beskrivelse

Kjøkken i 1. etasje med glatte finerte fronter og laminat benkeplate.

1. ETASJE > KJØKKEN

TO 1 Avtrekk

Beskrivelse

Kjøkkenventilator med avtrekk ut gjennom grunnmur.

2. ETASJE > KJØKKEN

TO 2 Overflater og innredning

Beskrivelse

Kjøkken i 2. etasje med profilerte fronter, laminat benkeplate, fire dører med glassfelt, integrert stekeovn, platetopp, mikrobølgeovn, oppvaskmaskin, kjøll- og fryseskap.

Vannstoppventiler med gulvføler i benkeskap under vask.

Vurdering av avvik:

- Det er påvist skader på overflater/kjøkkeninnredning utover normal slitasjegrad.

Løs sokkel og fuktmerker på sokkel under oppvaskmaskin/vask.

Fuktskade på bord over benkeplate ved platetopp.

Konsekvens/tiltak

- Det må påregnes lokal utbedring/utskiftning.

Sokkel og fuktskadet bord bør skiftes



2. ETASJE > KJØKKEN

TO 1 Avtrekk

Beskrivelse

Kjøkkenventilator med avtrekk ut gjennom yttervegg.

SPESIALROM

1. ETASJE > TOALETROM

TO 1 Overflater og konstruksjon

Beskrivelse

Rommet har belegg på gulv, panel på vegger og i himling.
Naturlig avtrekk.

Rommet er innredet med wc og servant.

Oppdragsnr.: 15943-2739

Befaringsdato: 06.05.2026

Side: 10 av 19

Teigane 31, 5260 INDRE ARNA
Gnr 287 - Bnr 595
4601 BERGEN

Takst Vestland AS
Nordre Hauglandsvegen 149
5314 KJERRGARDEN
Norsk takst

Tilstandsrapport

TEKNISKE INSTALLASJONER

TO 2 Vannledninger

Beskrivelse

Vannrør av kobber.

Vurdering av avvik:

- Mer enn halvparten av forventet brukstid er passert på innvendige vannledninger.

Opprinnelige og eldre vannrør.

Konsekvens/tiltak

- Det er ikke behov for utbedringstiltak siden anlegget fungerer i dag, men ut ifra alder kan skader plutselig oppstå på eldre anlegg.
- I forbindelse med oppgradering av våtrom vil det være naturlig med utskiftning av rør.

Det er ikke registrert lekkasjer. Mer enn halvparten av forventet brukstid er oppbrukt.

TO 2 Avløpsrør

Beskrivelse

Avløpsrør av plast.

Vurdering av avvik:

- Mer enn halvparten av forventet brukstid er passert på innvendige avløpsledninger.

Opprinnelige avløpsrør.

Konsekvens/tiltak

- I forbindelse med oppgradering av våtrom vil det være naturlig med utskiftning av rør.
- Det er ikke behov for utbedringstiltak siden anlegget fungerer i dag, men ut ifra alder kan skader plutselig oppstå på eldre anlegg.

Det er ikke registrert lekkasjer, eller opplyst om problemer relatert til avløpsrør. Mer enn halvparten av forventet brukstid er oppbrukt.

TO 2 Ventilasjon

Beskrivelse

Ventilator i kjøkken, naturlig ventilering av badene, tilluft via spalteventiler i vinduer.

Vurdering av avvik:

- Det er påvist andre avvik:

Luftkanaler er av eternitt og inneholder mest sannsynlig asbest. Det er ikke mekanisk avtrekk fra badene.

Konsekvens/tiltak

- Det må foretas tiltak for å lukke avviket.

Det er ikke behov for tiltak, men eternitt er spesialavfall og må håndteres av fagfolk.

Det bør monteres mekanisk avtrekk fra badene.

TO 2 Varmtvannstank

Beskrivelse

194 liters varmtvannstank, plassert i bad/vaskerom.

Årstall: 2003 Kilde: Produksjonsår på produkt

Vurdering av avvik:

- Det er påvist at varmtvannstank er over 20 år. Varmtvannstank er ca 23 år gammel.

Konsekvens/tiltak

- Det er ikke behov for utbedringstiltak siden tanken fungerer i dag, men ut ifra alder kan skader plutselig oppstå på eldre tanker.

Tilstandsgrad 2 er valgt da over halvparten av normal levetid er oppbrukt.

Elektrisk anlegg

Dette er en forenklet kontroll begrenset til de spørsmål og undersøkelser som forskrift til avhendingslova (tryggere bolighandel) § 2-18 inneholder. Dette kan ikke sammenlignes med en kontroll utført av offentlig myndighet (Det lokale eltilsyn) eller registrert elektrovirksomhet, og en bygningsakkyndig har verken kompetanse eller lov til å foreta en slik kontroll.

Tilstanden er vurdert ut fra den forenklete og begrensede kontrollen som forskriften inneholder. El-anlegget kan ha feil og mangler som en slik forenklet undersøkelse ikke vil avdekke. Vær derfor oppmerksom på denne risikoen, og søk videre veiledning eller få en fullstendig kontroll utført av registrert elektrovirksomhet.

Beskrivelse

Automatsikringer og jordfeilbryter.

El-anlegget ble kontrollert av BKK i 2025. Feil som ble avdekket er rettet av Bravida. Faktura er fremvist.

- Foreligger det eltilsynsrapport de siste 5 år, og det er ikke foretatt arbeid på anlegget etter denne, utenom retting av eventuelle avvik i eltilsynsrapport (dvs en el-tilsynsrapport uten avvik)?
Ja

Spørsmål til eier

- Er det elektriske anlegget utført eller er det foretatt tilleggsarbeider på det elektriske anlegget etter 1.1.1999?
Ja
Eksisterer det samsvarserklæring?
Ja

Inntak og sikringsskap

- Foreta en helhetsvurdering av det elektriske anlegget, dets alder, allmenne tilstand og fare for liv og helse. Bør det elektriske anlegget ha en utvidet el-kontroll?
Nei

Generell kommentar

TOMTEFORHOLD

Byggegrunn

Beskrivelse

Bygget er fundamentert på sprengsteinsfylling.

TO 2 Fuktsikring og drenering

Oppdragsnr.: 15943-2739

Befaringsdato: 06.05.2026

Side: 11 av 19

Teigane 31, 5260 INDRE ARNA
Gnr 287 - Bnr 595
4601 BERGEN

Takst Vestland AS
Nordre Hauglandsvegen 149
5314 KJERRGARDEN
Norsk takst

Tilstandsrapport

Punktet må sees i sammenheng 'Rom under terreng'

Beskrivelse

Utvendig drenering er ikke kjent.

Mest sannsynlig er det selvdrenerende masser, kultet med steinmasser.

Vurdering av avvik:

- Mer enn halvparten av forventet levetid på drenering er overskredet.

Opprinnelig drenering.

Utvendig fuktsikring er ikke synlig.

Konsekvens/tiltak

- Overvåk tilstanden jevnlig. For å få tilstandsgrad 0 eller 1 må dreneringen skiftes ut, men tidspunktet for når dette er nødvendig er vanskelig å si noe om. Bruken av underetg/kjeller vil og være avgjørende.

På grunn av alder må en regne med at utvendig drenering er svekket, og dette kan medføre fuktproblemer innvendig.

TO 1 Grunnmur og fundamenter

Beskrivelse

Grunnmur i lettbetong.

TO 0 Terrengforhold

Beskrivelse

Treterasse og gruset rundt bygget.

Det ledes enkelt vann gjennom grus og inn mot grunnmur. Det bør etableres tettere masse, eller duk under grusen, som leder overflatevann bort fra bygget.

TO 2 Utvendige vann- og avløpsledninger

Beskrivelse

Utvendige vann- og avløpsrør er fra byggeår.

Vurdering av avvik:

- Mer enn halvparten av forventet brukstid er passert på utvendige avløpsledninger.
- Mer enn halvparten av forventet brukstid er passert på utvendige vannledninger.

Opprinnelige utvendige vann- og avløpsrør.

Konsekvens/tiltak

- Det er ikke behov for utbedringstiltak siden anlegget fungerer i dag, men ut ifra alder kan skader plutselig oppstå på eldre anlegg.

Tilstandsgrad 2 er gitt på grunn av at mer enn halvparten av forventet brukstid er oppbrukt på utvendige vann- og avløpsledninger.

FORHOLD SOM ÅPENBART KAN MEDFØRE FARE FOR HELSE, MILJØ OG SIKKERHET

Oppdragsnr.: 15943-2739

Befaringsdato: 06.05.2026

Side: 12 av 19

Teigane 31, 5260 INDRE ARNA
Gnr 287 - Bnr 595
4601 BERGEN

Takst Vestland AS
Nordre Hauglandsvegen 149
5314 KJERRGARDEN



Arealer, byggetegninger og brannceller

Standard gjeldende fra 01.01.2024

Arealmåling og arealoppsett er basert på Norsk standard 3940:2023 Areal- og volum-beregninger av bygninger. Arealet gjelder for tidspunktet da boligen ble målt

Hva er måleverdig areal?

Arealet i rommet må ha minst 1,90 m fri høyde over gulvet og minst bredde på 0,60 m. Et loft med skråtak vil for eksempel bare få registrert målbart areal der høyden er minst 1,90 m og bredden minst 0,60 m. Rommet må ha dør eller luke, og gangbart gulv.

Hva er bruksareal?

BRA = BRA-i + BRA-e + BRA-b

Bruksarealet for bygningen er bruttoarealet minus arealet som opptas av yttervegger.



Internt bruksareal (BRA-i)	Arealet innenfor boenheten(e)
Eksternt bruksareal (BRA-e)	Arealet av alle rom utenfor boenheten(e) og som tilhører denne, slik som for eksempel boder
Innglasset balkong stiv (BRA-b)	Arealet av innglasset balkong, veranda eller altan når denne er tilknyttet boenheten(e)
Terrasse- og balkongareal (TBA)	Arealet av terrasser, åpne balkonger og åpen altan tilknyttet boenheten(e)
Gulvareal (GUA)	Er sum av BRA (bruksareal) og ALH (areal med lav takhøyde). Areal med lav takhøyde (ALH) er ikke måleverdig areal, som skyldes skråtak og lav himlingshøyde. GUA kan opplyses i markedsføring der det er aktuelt for den konkrete boligen og kun sammen med BRA-i, for eksempel der gulvflaten har en verdi og har funksjon ved møblering og bruk av rommene. Ikke innredet areal som kaldloft, måles og oppgis normalt ikke.

Arealet kan ikke alltid fastsettes nøyaktig

Areal kan være komplisert eller umulig å måle opp nøyaktig fordi det er vanskelig å fastslå tykkelsen på innervegger, skjevheter i og utforming av bygningskonstruksjoner som karnapp, buer og vinkler som ikke er rette, åpne rom over flere etasjer og så videre.

Eiendommens markedsverdi kan ikke baseres på en matematisk beregning basert på antall kvadratmeter opplyst i rapporten. Opplysninger om areal kan altså ikke alene benyttes for å beregne eiendommens verdi.

Den bygningssakkyndige kan avdekke eventuelle bruksendringer og avvik i branncelleinndeling

Den bygningssakkyndige ser på byggetegninger hvis de er tilgjengelige og dette er en del av oppdraget, og vurderer bruken av boligen opp mot tegningene. Hvis den bygningssakkyndige avdekker at en bolig ikke ser ut til å være delt opp i brannceller etter kravene i byggeteknisk forskrift på befaringstidspunktet, skal det opplyses om dette.

Reglene om bruksendring og brannceller kan være kompliserte. Søk videre faglige råd om rapporten ikke gir deg svar. Den bygningssakkyndige kan ikke vurdere og svare på alle spørsmål, og kan heller ikke vite om kommunen kan gi unntak for kravene som gjelder. [Vil du vite mer?](#)

Om brannceller

En branncelle er hele eller avgrensede deler av en bygning hvor en brann fritt kan utvikle seg uten at den kan spre seg til andre bygninger eller andre deler av bygningen i løpet av en fastsatt tid.

Om bruksendring

Bruksendring er å endre bruken av et rom fra en tillatt bruk til en annen. Dette kan kreve søknad og tillatelse, for eksempel hvis du endrer et rom fra bod til soverom eller arbeidsrom, eller hvis du endrer en bolig til to separate boliger.

Rom for varig opphold har krav til takhøyde, romstørrelse, rømningsvei og lysforhold som må være oppfylt. Du kan søke kommunen om unntak for kravene, men kan ikke regne med å få unntak for krav som går på helse og sikkerhet, for eksempel krav til rømningsvei.

Bruksendring som krever godkjenning, og som ikke er søkt bruksendret, er ulovlig. Kommunen kan etter plan- og bygningsloven kapittel 32 forfølge overtredelser. Kommunen kan pålegge deg å avslutte den ulovlige bruken, eventuelt å rette eller tilbakeføre rommet til godkjent bruk.

Arealer

Oppdragsnr.: 15943-2739

Befaringsdato: 06.05.2026

Side: 13 av 19

Teigane 31, 5260 INDRE ARNA
Gnr 287 - Bnr 595
4601 BERGEN

Takst Vestland AS
Nordre Hauglandsvegen 149
5314 KJERRGARDEN



Enebolig

Etasje	Bruksareal BRA m ²			SUM	Terrasse- og balkongareal (TBA)
	Internt bruksareal (BRA-i)	Eksternt bruksareal (BRA-e)	Innglasset balkong (BRA-b)		
1. etasje	75			75	
2. etasje	96			96	56
SUM	171				56
SUM BRA	171				

Romfordeling

Etasje	Internt bruksareal (BRA-i)	Eksternt bruksareal (BRA-e)	Innglasset balkong (BRA-b)
1. etasje	Vindfang, hall m/trapp, gang, 2 soverom, kjøkken, kjellerstue, bad/vaskerom, toalettrom, 2 boder	Utvendig bod, garasje	
2. etasje	Vindfang, gang m/trapp, kjøkken, 2 soverom, bad, stue		

Kommentar

Nettoareal for rommene:
Vindfang 4 m²
Hall m/trapp 9,6 m²
Kjøkken 10 m²
Kjellerstue 13,1 m²
Bad/vaskerom 7,2 m²
Gang 1,7 m²
Toalettrom 1,4 m²
Soverom 6,7 m² og 7,1 m²
Bod 5,8 m² og 2,1 m²

2. etasje:
Gang m/trapp 10 m²
Vindfang 1 m²
Stue 42,9 m²
Kjøkken 13 m²
Bad 8,3 m²
Soverom 11,4 m² og 6,3 m²

Utvendig bod har et gulvareal på 4,2 m². Takhøyden er rett under 1,9 meter.
Garasje 23,4 m²

Arealene er beregnet ut ifra oppmåling på stedet. Sammenlagt areal oppgitt for de respektive rom utgjør boligens nettoareal. Dette vil avvike fra bruksareal da det gjør fratrukk for det areal interne vegger, sjakter, trappehull osv. opptar.

Lovlighet

Byggetegninger

Det foreligger godkjente og byggemeldte tegninger, men de stemmer ikke med dagens bruk
Kommentar: Det er foretatt innvendig endring i 2. etasje. Et soverom er slått sammen med stue.

Nyere håndverkstjenester

Er det ifølge eier utført håndverkstjenester på boligen siste 5 år?

Kommentar: Utvendig malt og skiftet skadde bord i 2024.

Ja Nei

Oppdragsnr.: 15943-2739

Befaringsdato: 06.05.2026

Side: 14 av 19

Teigane 31, 5260 INDRE ARNA
Gnr 287 - Bnr 595
4601 BERGEN

Takst Vestland AS
Nordre Hauglandsvegen 149
5314 KJERRGARDEN



Befarings - og eiendomsopplysninger

Befaring

Dato	Til stede	Rolle
06.5.2026	Knut-Anders Aase	Takstingeniør
	Arild Kvamme	Kunde

Matrikkeldata

Kommune	gnr.	bnr.	fnr.	snr.	Areal	Kilde	Eieforhold
4601 BERGEN	287	595		0	804.9 m ²	BEREGNET AREAL (Ambita)	Eiet

Adresse

Teigane 31

Hjemmelshaver

Kvamme Per

Eiendomsopplysninger

Beliggenhet

Boligen har en sentral og god beliggenhet i Indre Arna. Gangavstand til barneskole, barnehage, buss, jernbanestasjon, butikk og Øyrane Torg. Fine turområder i umiddelbar nærhet. Idrettsanlegg, fotballbane, fridrettsanlegg og idrettshall ligger i nørområdet.

Adkomstvei

Adkomst via offentlig vei.

Tilknytning vann

Tilknyttet offentlig vann. Privat stikkledning.

Tilknytning avløp

Tilknyttet offentlig avløp. Privat stikkledning.

Om tomten

Pent opparbeidet og beplantet hage. Gruset innkjørsel og gårdsplass. Parkering for flere biler på egen eiendom.

Teigane 31, 5260 INDRE ARNA
Gnr 287 - Bnr 595
4601 BERGEN

Takst Vestland AS
Nordre Hauglandsvegen 149
5314 KJERRGARDEN



Kilder og vedlegg

Dokumenter

Beskrivelse	Dato	Kommentar	Status	Sider	Vedlagt
Egenerklæring	16.04.2026		Gjennomgått	2	Nei
Eier			Ikke gjennomgått		Nei
Infoland.no	05.05.2026		Gjennomgått		Nei

Revisjoner

Versjon	Ny versjon	Kommentar
1	12.05.2026	

For gyldighet på rapporten se forside

Teigane 31, 5260 INDRE ARNA
Gnr 287 - Bnr 595
4601 BERGEN

Takst Vestland AS
Nordre Hauglandsvegen 149
5314 KJERRGARDEN



Tilstandsrapportens avgrensninger

STRUKTUR•REFERANSENVÅ•TILSTANDSGRADER

- Rapporten er basert på innholdskrav i Forskrift til avhendingslova (tryggere bolighandel). Formålet er å gi en tilstandsanalyse til bruk for den som bestiller og/eller i et salg til forbruker, og ikke for andre tredjeparter. Rapportens struktur, metode og begrepsbruk følger i hovedsak Norsk Standard NS 3600:2018 (Teknisk tilstandsanalyse ved omsetning av bolig), samt Takstbransjens retningslinjer for arealmåling når det gjelder fordeling mellom P-areal og S-areal.
- Tilbakeholdt eller uriktig informasjon som har betydning for vurderingen, er ikke bygningssakkyndiges ansvar. Rapporten beskriver avvik, altså en tilstand som er dårligere enn referansenivået. Rapporten framhever normalt ikke positive sider ved boligen ut over det som fremgår av tilstandsgradene.
- Tilstanden angis i rapporten og gir uttrykk for en gitt forventet tilstand blant annet vurdert ut fra alder og normal bruk slik:

i) **Tilstandsgrad 0, TG0:** Ingen avvik eller skader. I tillegg må bygningsdelen være tilnærmet ny, mindre enn 5 år, og det foreligger dokumentasjon på faglig god utførelse.

ii) **Tilstandsgrad 1, TG1:** Mindre avvik. Normal slitasje. Strakstiltak ikke nødvendig. TG1 kan gis når bygningsdelen er tilnærmet ny og det ikke foreligger dokumentasjon på faglig god utførelse.

iii) **Tilstandsgrad 2, TG2:** Vesentlige avvik, og mindre avvik som etter NS 3600 gir TG 2, men som ikke nødvendigvis krever umiddelbare tiltak. Konstruksjonen har normalt enten feil utførelse, en skade eller symptomer på skade, sterk slitasje eller nedsatt funksjon. Vedlikehold eller tiltak trengs i nær fremtid, det er grunn til å varsle fare for skader på grunn av alder eller overvåke spesielt på grunn av fare for større skade eller følgeskade. For skjulte konstruksjoner vil alder i seg selv være et symptom som kan gi TG2. For synlige konstruksjoner kan alder sammen med andre symptomer og momenter gi TG2. Avvik under TG2 kan gis sjablongmessig anslag.

iv) **Tilstandsgrad 3, TG3:** Store eller alvorlige avvik. Kraftige symptomer på forhold som man må regne med trenger utbedring straks eller innen kort tid. Påvist funksjonssvikt eller sammenbrudd. Avvik under TG3 skal gis sjablongmessig anslag.

v) **Tilstandsgrad TGIU:** Ikke undersøkt/ikke tilgjengelig for undersøkelse.

- Ved TG0 og TG1 gis det normalt ingen begrunnelse for valg av tilstandsgrad, fordi bygningen eller bygningsdelen da bare har normal slitasje. For anbefalte tiltak ved TG2 og TG3 må brukeren av rapporten vurdere om tiltakene er nødvendige og lønnsomme. Hva det vil koste å utbedre rom eller bygningsdeler er et sjablongmessig anslag basert på registrert avvik og angitte tiltak i rapporten. Anslaget er gitt på generelt grunnlag og basert på erfaringstall i fem intervaller, og kan ikke forveksles med en konkret vurdering og tilbud fra en entreprenør eller håndverker. Det må eventuelt innhentes tilbud for en nærmere undersøkelse, og konkret og nøyaktig vurdering av utbedringskostnad. Kostnader til ikke oppdagede avvik/utbedringer/feil kan forekomme. Utbedringskostnad avhenger av personlige preferanser og markedspris på materialer og tjenesteyter.

PRESISERINGER

- Avvik vurderes ut fra tekniske forskrifter på godkjenningstidspunktet for bygget. Noen bygningsdeler vurderes etter gjeldende teknisk forskrift på befaringstidspunktet. Dette gjelder blant annet:

i) Bad, vaskerom (våtrom)

ii) Forhold rundt brann, rømming, sikkerhet, for eksempel rekkverkshøyder/åpninger, ulovlige bruksendringer, brannceller mv.

- For skjulte konstruksjoner slik som vann og avløp uten dokumentasjon, er kvalitet og alder vurdert.

- Fastmonterte installasjoner, for eksempel innfelt belysning (downlights), demonteres ikke for å sjekke dampspærren bak. Dette av hensyn til bygningssakkyndiges kompetanse og risikoen for skade.

• Kontroll av fukt i konstruksjonen ved hulltaking i bad og vaskerom (våtrom), rom under terreng (kjelleretasje, underetasje og sokkeletasje) eller andre bygningsdeler skjer etter eiers aksept. Hulltaking av våtrom og rom under terreng kan unntaksvis unnlates, se Forskrift til Avhendingsloven.

- Kontroll av romfunksjoner for P-ROM utføres kun når det ikke foreligger godkjente og byggemeldte tegninger, eller når tegninger ikke stemmer med dagens bruk.

- Bygningssakkyndig gir en forenklet vurdering av branntekniske forhold og elektriske installasjoner i boligen dersom det er mer enn fem år siden sist boligen hadde el-tilsyn. Bygningssakkyndig kan anbefale å konsultere offentlige myndigheter eller kvalifisert elektrofaglig fagperson ved behov for grundigere undersøkelser.

TILLEGGSUNDERSØKELSER

Etter avtale kan tilstandsanalysen utvides til også å omfatte tilleggsundersøkelser utover minimumskravet i forskriften.

BEFARINGEN

Rapporten gir en vurdering av byggverk og bygningsdeler som bygningssakkyndig har observert, og som fremkommer av Forskrift til avhendingsloven. Rapporten er likevel ingen garanti for at det ikke kan finnes skjulte feil, skader og mangler. NS 3600:2018 (Teknisk tilstandsanalyse ved omsetning av bolig) har undersøkelsesnivå fra 1 til 3, der undersøkelsesnivå 1 er det laveste og baseres på visuell observasjon. Rapporten baseres på undersøkelsesnivå 1 med få unntak (våtrom og rom under terreng). I praksis betyr dette at gjennomføringen av befaringen begrenses som følger:

- Det utføres kun visuelle observasjoner på tilgjengelige flater uten fysiske inngrep (f.eks. riving).

- Flater som er skjult av snø eller på annen måte ikke er tilgjengelig eller skjult, blir ikke kontrollert. Det foretas ikke funksjonsprøving av bygningsdeler, som isolasjon, piper, ventilasjon, el. anlegg, osv.

- Det gis ingen vurdering av boligens tilbehør, hvite- og brunevarer og annet inventar. Dette gjelder også integrert tilbehør.

- Inspisering av yttertak er basert på det som er synlig, normalt på innsiden fra loftet og utvendig fra stige/bakkenivå. Befaring av tak må være sikkerhetsmessig forsvarlig for å kunne gjennomføres.

Oppdragsnr.: 15943-2739

Befaringsdato: 06.05.2026

Side: 17 av 19

Teigane 31, 5260 INDRE ARNA
Gnr 287 - Bnr 595
4601 BERGEN

Takst Vestland AS
Nordre Hauglandsvegen 149
5314 KJERRGARDEN



Tilstandsrapportens avgrensninger

- Stikkprøvetakninger er utvalgt tilfeldig og kan innebære kontroll under overflaten med spiss redskap eller lignende.

UTTRYKK OG DEFINISJONER

- Tilstand: Byggverkets eller bygningsdelens tekniske, funksjonelle eller estetiske status på et gitt tidspunkt.

- Symptom: Observerbart forhold som gir indikasjon på hvilken tilstand et byggverk eller en bygningsdel befinner seg i. Benyttes ved beskrivelse av avvik.

- Skadegjører: Zoologiske eller biologiske skadegjører, i hovedsak råte, sopp og skadedyr.

- Fuktsøk: Overflatesøk med egnet søkeutstyr (fuktindikator) eller visuelle observasjoner.

- Fuktmåling: Måling av fuktinnhold i materiale eller i bakenforliggende konstruksjon ved bruk av egnet måleutstyr (blant annet hammerelektrode og pigger).

- Utvidet fuktsøk (hulltaking): Boring av hull for inspeksjon og fuktmåling i risikoutsatte konstruksjoner, primært i tilstøtende vegger til bad, utforede kjellervegger og eventuelt i oppforede kjellergulv.

- Normal slitasjegrade: Forventet nedslitting av materiale i overflaten som er basert på enkle visuelle observasjoner. Kan vurderes sammen med bygningsdelens alder.

- Forventet gjenværende brukstid: Anslått tid et byggverk eller en del av et byggverk fortsatt vil være tjenlig for sitt formål (NS3600, Termer og definisjoner punkt 3.9)

AREALBEREGNING FOR BOENHETER

- Areal fastsettes etter Forskrift til avhendingsloven og Norsk Standard 3940 Areal- og volum-beregninger av bygninger fra 2023.

- Areal oppgis i hele kvadratmeter i rapporten, og gjelder for det tidspunkt oppmålingen fant sted.

- Bruksareal (BRA) er det måleverdige arealet som er innenfor omsluttede vegger målt i gulvhøyde (bruttoareal minus arealet som opptas av yttervegger). I tillegg til gulvhøyde gjelder regler om fri bredde for at arealet skal være måleverdig, med betydning for BRA av for eksempel loft med skråtak. BRA består av internt bruksareal (BRA-i), eksternt bruksareal (BRA-e) og innglasset balkong mv (BRA-b). Terrasse- og balkongareal (TBA) opplyses der tilstandsrapporten skal benyttes i boligomsetningen og der det er aktuelt. I tillegg kan gulvareal (GUA) og areal med lav takhøyde (ALH) opplyses sammen med BRA der det er aktuelt og en del av oppdraget. Rom skal ha atkomst og gangbart gulv for å kunne regnes som BRA/måleverdig areal.
- Areal måles og oppgis dersom arealet oppfyller krav til måleverdighet.

Oppdragsnr.: 15943-2739

Befaringsdato: 06.05.2026

Side: 18 av 19

- Arealet måles og oppgis dersom arealet oppfyller krav til måleverdighet, slik som at arealet må ha minst en bredde på 0,6m og minst en høyde på 1,9 m osv. Et rom kan være i strid med teknisk forskrift og mangle godkjenning hos kommunen for den aktuelle bruken, uten at dette får betydning for om arealet måles og oppgis i tilstandsrapporten. Når arealet måles tas det ikke hensyn til om arealet er lovlig oppført eller om bruken er lovlig, bruksendringer, lysforhold eller andre sikkerhetsmangler.

- Eiendommens markedsverdi kan ikke baseres på en ren matematisk beregning i forhold til antall kvadratmeter opplyst i rapporten. Opplysninger om areal kan altså ikke alene benyttes for beregning av eiendommens verdi.

- Rom som ligger utenfor boenheten, men som eier har påvist og/eller opplyst at tilhører boenheten, er oppmålt og inkludert i BRA-e. Det er ikke fremvist dokumentasjon på at rommet tilhører boenheten, med mindre dette er angitt særskilt. Rom utenfor boenheten kan omdisponeres av borettslaget/sameiet og dette kan påvirke boligens BRA. Vær oppmerksom på at NS 3940:2023 og eierseksjonsloven har ulik definisjon av fellesareal. Ved arealmåling gjelder NS 3940:2023 som definerer fellesareal slik: "Delen av bygning som brukes av to eller flere bruksenheter eller til bygningens forvaltning, drift eller vedlikehold.

- Se øvrig informasjon om areal i rapporten, Norsk Standard 3940 (2012 og 2023) og veiledningen til disse.

PERSONVERN

IVerdi AS, bygningssakkyndig og takstforetaket behandler personopplysninger som bygningssakkyndig trenger for å kunne utarbeide rapporten. Personvernerklæring med informasjon om bruk av personopplysninger og dine rettigheter finner du her [Personvernerklæring - IVerdi](#)

DELING AV PERSONOPPLYSNINGER FOR TRYGGERE BOLIGHANDEL OG MULIG RESERVASJON

Norsk takst og deres samarbeidspartnere benytter personopplysninger fra rapporten for analyse- og statistikkformål, samt utvikling og drift av produkter og tjenester for takstbransjen og andre aktører i boligomsetningen. Les mer om dette og hvordan du kan reservere deg på <https://www.norsktakst.no/norsk/om-norsk-takst/personvernerklæring/reservasjon/>

Vendu lager en boliganalyse basert på opplysninger fra rapporten. Les mer om dette og hvordan du kan reservere deg her: <https://samtykke.vendu.no/WF4030>

KLAGEORDNING FOR FORBRUKERE

Er du som forbruker misfornøyd med bygningssakkyndiges arbeid eller

Teigane 31, 5260 INDRE ARNA
Gnr 287 - Bnr 595
4601 BERGEN

Takst Vestland AS
Nordre Hauglandsvegen 149
5314 KJERRGARDEN



Tilstandsrapportens avgrensninger

opptreden ved taksering av bolig eller fritidshus, se
www.takstklagenemnd.no for mer informasjon

Signafides
Eiendomsmegling AS



Egenerklæring

Teigane 31, 5260 INDRE ARNA

16 Apr 2026

Informasjon om eiendommen

Adresse	Postadresse	Enhetsnummer
Teigane 31	Teigane 31	

Opplysninger om selger og salgsobjekt

Er boligen en del av et sameie, aksjeselskap eller borettslag?

Ja Nei

Har du kjennskap til eiendommen?

Ja Nei

Eiendommen selges med fullmakt. Fullmaktshaver har ikke bebodd eiendommen og har derfor ikke spesifikk kunnskap om den. Det kan derfor være feil og mangler ved eiendommen som det ikke er spesifikt opplyst om. Kjøper oppfordres derfor til å foreta en særlig grundig undersøkelse av eiendommen, gjerne med bistand av teknisk sakkyndig

Driver eieren med omsetning eller utvikling av eiendom?

Ja Nei

Når kjøpte eieren boligen?

Flyttet inn i nytt hus august 1974

Har eieren selv bodd i boligen?

Ja Nei

Når og hvor lenge har eieren bodd i boligen? Hvis det er lengre perioder eieren ikke har bodd i boligen er det fint om du oppgir dette. Her kan du også oppgi annen relevant informasjon om eierskapet.

Fra august 1974 frem til flytting til omsorgsbolig mars 2026

Informasjon om eksisterende husforsikring

Jbf Forsikring AS-54

Informasjon om selger

Selger

Kvamme, Lars Inge

**Forbehold**

Selger tar spesifikt forbehold om feil og mangler som er beskrevet i egenerklæringskjemaet.

Boligkjøper anses å kjenne til forholdene som er omtalt i dette egenerklæringskjemaet. Disse forholdene kan ikke gjøres gjeldende som feil eller mangler senere.

Boligkjøper oppfordres til å selv undersøke eiendommen grundig.

Egenerklæring

A.1 Vennligst oppgi eventuell informasjon om boligen som du tenker kan være relevant og nyttig for dem som vurderer å kjøpe den.

Kjekk og godt vedlikeholdt bolig med mange muligheter. Nymalt utvendig for 1 - 2 år siden av profesjonell maler. Nydelig beliggenhet med masse kveldssol. Kjekk hage med bl.a. plomme og epletrær. Gangavstand til Arna stasjon og Øyrane Torg.

Boligselgerforsikring**Boligen selges med boligselgerforsikring**

En boligselgerforsikring gir trygghet for selger og kjøper, og kan dekke feil og mangler som enten ikke er opplyst om eller det ikke var kjennskap til da salget ble gjennomført.

Forsikringen er tegnet i Gjensidige Forsikring ASA

Forsikringsnummer 71772304

Egenerklæringskjema

Name	Date
Lars Inge Kvamme	2026-04-16

Identification

 Lars Inge Kvamme



This document contains electronic signatures using EU-compliant PAdES - PDF
Advanced Electronic Signatures (Regulation (EU) No 910/2014 (eIDAS))

Egenerklærings skjema

Signed by:

Lars Inge Kvamme

16/04-2026
18:45:12

BankID OIDC
High



BERGEN
KOMMUNE

Basiskart

Byrådsavdeling for klima, miljø og byutvikling
Plan- og bygningsetaten
Målestokk v/A4: 1:500
Dato: 16.04.2026

Gnr/Bnr/Fnr/Snr: 287/595/0/0
Adresse: Teigane 31, 5260 INDRE ARNA

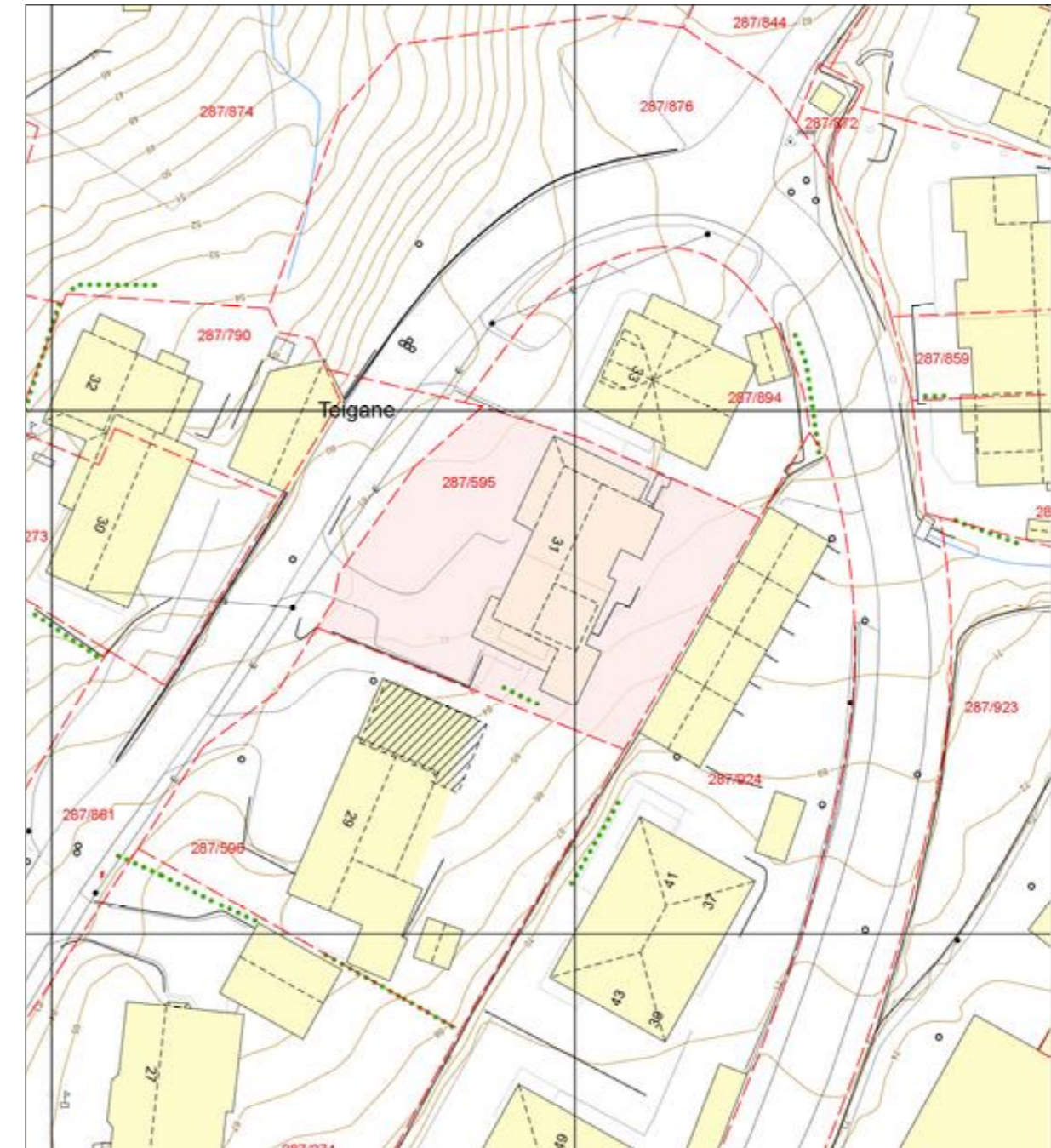

Eiendomsgrense - sikker	Registrert tiltak anlegg	Allé	Mast
Eiendomsgrense - usikker	Kulturminne	Hekk	Skap
Bygning	Gangveg og sti	EL belysningspunkt	Høydekurve
Registrert tiltak bygg	Traktorveg	EL Nettstasjon	Fastmerker
Fredet bygg	Innmålt Tre	Ledning kum	

Verdifulle råd til deg som skal kjøpe bolig

For de aller fleste er et boligkjøp den største investeringen vi gjør i løpet av livet. Da er det viktig å være proaktiv (Proaktiv = tenke riktig først, handle riktig etterpå). Vi vil gjerne være Proaktiv på dine vegne, og gi deg noen gode råd på veien.

1. Før boligjakt starter

Før du begynner å kikke, er det enkelte kriterier som må være satt. Hvor vil du bo? Hva er din økonomiske smertegrense? Hvilke krav har du til boligen? Hva er viktig for deg? Kanskje må du ofre sjøutsikten for å få de tre nødvendige soverommene? En budrunde kan fort bli hektisk, for å holde hodet kaldt må du derfor ha prioriteringene dine klare.

2 Forberedelser før visning

Husk å innhente salgsoppgave og tilstandsrapport i forkant. Les grundig gjennom all informasjon – da er det enklere å notere ned eventuelle spørsmål til selve visningsdagen. Ikke glem eventuelle vedtekter og husordensregler. Er det tillatt å leie ut? Kan vi ta med kjæledyr? Vi anbefaler å få avklart alle spørsmål før du legger inn bud.

3. Gjør deg kjent i nrområdet

Det som er viktig for noen er ikke nødvendigvis viktig for andre. Noen ser etter nærmeste barnehage og trygge skoleveier. Andre ønsker seg gangavstand til dagligvare, buss eller studiesteder. Spør megler på visning eller eventuelt i forkant av visningen dersom det er noe som er spesielt viktig for deg å vite.

4. Få avklart hvor mye du kan låne

Snakk med rådgiver i banken din før visning å få en avklaring på finansiering. Sett en klar grense for hvor høyt du kan by. Ikke legg inn bud uten at du er sikker på at du har finansieringen i orden. Husk å ha i bakhodet at det påløper ulike utgifter i tillegg til å betjene et lån med renter og avdrag. De fleste borettslag og sameier har månedlige fellesutgifter. I tillegg kommer eiendomsskatt, kommunale avgifter, forsikring, strøm, oppvarming, fritid og lignende. En bolig kan også by på uforutsette utgifter og vedlikehold. Det er derfor smart å sette av et beløp i måneden til slikt.

5. Boligselgerforsikring (eierskifteforsikring) og boligkjøperforsikring

Boligselgerforsikring er selgers forsikring mot krav fra kjøper på grunnlag av skjulte feil og mangler. Når du selger bolig vil våre meglere alltid spørre deg om du vil tegne boligselgerforsikring. Boligkjøperforsikring derimot, dekker hjelp for kjøper til å vurdere og eventuelt fremsette klage etter kjøp av bolig. Forsikring gir kjøper tilgang til juridisk bistand fra tidspunkt for signering av kjøpekontrakt frem til 5 år etter overtakelsen. Dette inkluderer juridisk rådgivning, advokathjelp og håndtering av saken gjennom rettsapparat om nødvendig. Vi i Proaktiv Eiendomsmegling anbefaler, med få unntak, alle våre kjøpere å tegne boligkjøperforsikring.

Boligkjøperforsikring

Med vår boligkjøperforsikring får du en rettshjelpsforsikring som dekker juridisk bistand i eventuelle reklamasjonssaker mot selger. Med boligkjøperforsikring er du i trygge hender dersom du oppdager feil eller mangler ved boligen du har kjøpt.

Hvis boligen du har kjøpt har feil eller mangler du ikke ble gjort kjent med av selger eller megler, kan det være både frustrerende, tidkrevende og kostbart. Gjennom vår boligkjøperforsikring får du tilgang på hjelp fra advokater, saksbehandlere og jurister som er spesialiserte på eiendomskjøp. Forsikringen løper i 5 år etter overtakelsen, og dekker egne og eventuelle idømte saksomkostninger.

Kostnader for reparasjon av eventuelle feil eller mangler dekkes ikke av boligkjøperforsikringen. Slike kostnader vil man kunne kreve dekket av selger dersom eiendommen er mangelfull etter avhendingsloven. Skjulte feil, tilbakeholdte opplysninger og/eller mangelfulle/uriktige opplysninger gir grunnlag for henvendelse. Våre saksbehandlere vil da vurdere det rettslige grunnlaget basert på informasjonen som er mottatt.

Fordeler

Du trenger ikke betale saksomkostninger. En boligkjøperforsikrings hovedfunksjon er å dekke eventuelle saksomkostninger knyttet til en klage på boligkjøpet. Dette inkluderer kostnader til advokat og eventuelle rapporter som må utføres. Forsikringen dekker beløpet enten du taper eller vinner.

Forsikringen har ikke et tak

Mens en vanlig innbo- og husforsikring vanligvis har et tak på rundt kr 100 000 og en egenandel på ca. 20 %, så trenger du med boligkjøperforsikring ikke å bekymre deg for beløpet på saksomkostningene. Dette dekkes av forsikringsselskapet uansett hvor høyt det blir.

Den gir deg en ekstra trygghet

Er du bekymret for at du kanskje kan komme i konflikt med boligselger og at du ikke har råd eller lyst til å dekke saksomkostnader, kan det være betryggende å kjøpe en boligkjøperforsikring. Selger har i de fleste tilfeller tilgang til profesjonell hjelp, da bør du som kjøper av bolig også ha det.



Hva koster forsikringen?

Forsikringspremien trekkes i oppgjøret.

Borettslagseiendom:	kr 8 900
Seksjonert eiendom/aksjebolig:	kr 12 900
Enebolig/fritid/tomt:	kr 17 900

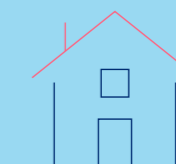

soderbergpartners.no/eiendom

Tilbehør og løsøre

I henhold til Avhendingsloven § 3-4 skal eiendommen, når annet ikke er avtalt, overdras med innredninger og utstyr som etter lov, forskrift eller annet offentlig vedtak skal følge med. Det samme gjelder varig innredning og utstyr som enten er fastmontert eller er særskilt tilpasset bygningen, jf. Avhendingsloven § 3-5. Loven inneholder ingen detaljert oversikt over hva som omfattes av «innredning og utstyr», og over hva som skal regnes som «fastmontert eller særskilt tilpasset».

Partene kan fritt avtale hva som skal følge med eiendommen ved salg. Bransjens liste over løsøre og tilbehør som skal følge med eiendommen, er en del av avtalen mellom kjøper og selger dersom ikke annet er opplyst i salgsoppgaven, kjøper har tatt forbehold i bud eller avtale på annen måte er inngått. Der intet annet er avtalt, vil løsøre og tilbehør medfølge slik dette fremkommer av avhl. § 3-4 og § 3-5 og denne oversikt.

Produkter og installasjoner som medfølger overdras uten noen form for garantier, utover eventuell gjenværende leverandørgaranti.

Dersom det er noe i nedenstående liste som ikke finnes på eiendommen, vil det heller ikke medfølge.

1. HVITEVARER medfølger der dette er spesielt angitt i salgsoppgaven.
2. HELDEKKENDE TEPPER følger med uansett festemåte.
3. VARMEKILDER, slik som ovner, kaminer, peiser, varmpumper og panelovner, følger med uansett festemåte. Frittstående biopeiser/ varmeovner og terrassevarmere medfølger ikke. Det følger ikke med varmekilder i rom som ikke har vegg- eller fastmonterte varmekilder på visning.
4. TV, RADIO OG MUSIKKANLEGG. TV-antennene og fellesanlegg for TV, herunder parabolantenne, og tuner/dekoder/tv-boks medfølger der dette eies av selger. Veggmontert TV/flatskjerm med tilhørende festeordning samt musikkanlegg følger ikke med (se også punkt 12).
5. BADEROMSINNREDNING/UTSTYR. Badekar, dusjkabinett, dusjvegger, alle fastmonterte speil og hyller, fastmonterte glass- og håndkleholdere, herunder håndklevarmere samt baderomsinnredning, medfølger.
6. GARDEROBESKAP medfølger, selv om disse er løse. Fastmonterte garderobehyller og knagger medfølger. Innredning i garderobeskap, for eksempel løse eller fastmonterte trådkurver, hyller, stenger og lignende, medfølger.
7. KJØKKENINNREDNING medfølger, herunder også åpne, fastmonterte hyller og løs eller fastmontert kjøkkenøy.
8. MARKISER, PERSIENNER og annen type innvendig og utvendig solskjerming, gardinoppheng, lamellgardiner og liftgardiner medfølger.
9. AVTREKKSVENTILASJONER av alle slag, samt fastmonterte aircondition/ventilasjonsanlegg, medfølger.
10. SENTRALSTØVSUGER medfølger med komplett anlegg, herunder slange, munnstykke mm.
11. LYSKILDER. Kupler, lysstoffarmatur, fastmonterte «spotlights», oppheng og skinner med spotlights samt utelys og hagebelysning medfølger. Vegglamper, krokhengete lamper, lysekroner, prismelamper og lignende som er koblet til sukkerbit eller stikkontakt følger likevel ikke med.
12. INSTALLERTE SMARTHUSLØSNINGER med sentral som styrer lys, varme, lyd o.l., samt tilhørende trådløse enheter som brytere, sensorer, kameraer, integrerte høyttalere el. medfølger. Enkle lysstyringssystem f.eks. med en sentral som kun styrer lyspærer eller smartpærer monterte i sokkel medfølger likevel ikke.
13. UTVENDIGE SØPPELKASSER og eventuelt holder/hus til disse medfølger.
14. POSTKASSE medfølger.
15. UTENDØRS INNRETNINGER slik som flaggstang, fastmontert tørkestativ, samt andre faste uterangementer som f.eks. badestamp, boblekar/jacuzzi og liknende utendørs kar, lekestue, lekestativ, utepeis, fastmontert trommel til vannslange, medfølger. Guidekabel/ avgrensingskabel til robotgressklipper medfølger, men robotgressklipper og ladestasjon for denne medfølger ikke.
16. FASTMONTERT VEGGLADER/LADESTASJON TIL EL-BIL medfølger uavhengig av hvor laderen er monterte.
17. SOLCELLEANLEGG med tilhørende teknisk infrastruktur medfølger.
18. GASSBEHOLDER til gasskomfyr og gasspeis medfølger.
19. BRANNSTIGE, BRANNTAU, feiestige og lignende medfølger der dette er påbudt. Løse stiger medfølger ikke.
20. BRANNSLUKNINGSAPPARAT, BRANNSLANGE og RØYKVARSLER medfølger der dette er påbudt. Det er eier og brukers plikt til å se til at utstyret forefinnes på enhver eiendom. Hvis annet ikke er uttrykkelig avtalt, skal dette derfor alltid følge med ved salg av eiendom.
21. SAMTLIGE NØKLER til eiendommen som selger er i besittelse av skal overleveres kjøper på overtakelsen, herunder nøkler til eventuelle boder, uthus, garasjeportåpner e.l. Låses boder, uthus e.l. med hengelås, skal lås og nøkler til disse medfølge.
22. GARASJEHYLLER, bodhyller, lagringshyller og oppheng til bildekk medfølger såfremt de er fastmontert.
23. Planter, busker og trær som er plantet på tomten, eller fastmonterte kasser og lignende er en del av eiendommen og medfølger i handelen.

Oversikten er utarbeidet av Norges Eiendomsmeglerforbund, Eiendom Norge og Advokatforeningens Eiendomsmeglingsgruppe, og er gjeldende fra 1. januar 2020.

Bud og budgivning

Fra 1. januar 2014 må alle bud og budforhøyelser som inngis til megler være skriftlig. Budgiver må legitimere seg overfor megler ved inngivelse av første bud, og bud skal være signert.

Å gi bud på eiendom som er for salg gjennom Proaktiv Eiendomsmegling gjøres via vår budgivningsplattform (bud-knapp) på eiendommens nettannonse på proaktiv.no eller finn.no.

Velges denne løsningen, oppfylles kravet til skriftlighet, signatur og legitimasjon av budgiver enten ved å benytte BankID (anbefales) eller ved å legge inn bilde av legitimasjon og signatur manuelt i løsningen.

Du mottar en SMS-kvittering (skriftlig mottaksbekreftelse) når ditt bud er registrert. Budgiver som ikke mottar bekreftelse etter å ha lagt inn bud, må snarest kontakte megler per telefon eller på annen måte.

Interessenter som ikke har anledning til å inngi bud via nettbasert budgivningsplattform, kan sende bud:

- Ved å innlevere utfylt og signert budskjema med kopi av legitimasjon til meglers kontor.

- På sms med vedlagt bilde av legitimasjon og bilde av signatur.

- På e-post med vedlagt bilde av legitimasjon og bilde av signatur.

Det advares mot å sende kopi av bankkort elektronisk.

Senere budforhøyelser kan inngis via den samme budgivningsplattformen (bud-knapp) som du finner på nettannonse, SMS ved å svare på tidligere mottatt sms-kvittering eller e-post til megleren for oppdraget. Kravet til signatur og legitimasjon gjelder kun det første budet.

Bud, som ikke er skriftlig eller som mangler enten budgivers signatur eller kopi av legitimasjon, samt bud som har kortere akseptfrist enn til kl. 12.00 dagen etter siste annonserte visning, vil, som hovedregel, ikke kunne formidles videre av megler.

Dersom akseptfrist ikke er angitt gjelder budet til kl. 15:00 første virkedag etter innlevering/siste annonserte visning.

Et bud er bindende for budgiver når budet er kommet til selgers kunnskap. Selger står fritt til å akseptere eller forkaste ethvert bud, og er derfor ikke forpliktet til å akseptere det høyeste budet på eiendommen.

Megler skal, i den grad det er nødvendig og mulig, informere de involverte i budrunden skriftlig om status i budgivningen. Megler er forpliktet til å legge til rette for en forsvarlig avvikling av budrunden. For at budene skal kunne bli behandlet og videreformidlet skriftlig til alle involverte parter, herunder

til selger for vurdering, må ethvert bud ha en tilstrekkelig lang akseptfrist. Selger må skriftlig akseptere budet før megler kan formidle budaksept til budgiver. Formidling av selgers aksept til budgiver må gjøres innen akseptfristens utløp.

Bud bør ha akseptfrist på minimum 30 minutter fra budet inngis.

Selger og kjøper har krav på å få utlevert kopi av budjournalen straks etter at handel er kommet i stand. Alle som har inngitt bud på eiendommen kan på forespørsel få en kopi av anonymisert budjournal etter at budrunden er avsluttet.

For øvrig vises til det «Forbrukerinformasjon om budgivning», som også er en del av salgsoppgaven

Budskjema

FOR EIENDOMMEN:

Teigane 31, 5260 INDRE ARNA. Gnr. 287, bnr. 595, i Bergen kommune, oppdragsnr.: 1150260013
Megler: Kim Stavang Olsen, mobil: 97676303, e-post: kso@proaktiv.no

UNDERTEGNEDE GIR HERVED FØLGENDE BUD PÅ OVENNEVNT EIENDOM :

Kjøpesum kr: _____

Beløp med bokstaver kr: _____

+ omkostninger og evt. andel fellesgjeld iht. opplysninger i salgsoppgave.

Nærværende bud er bindende for undertegnede frem til og med den: _____ kl.: _____

Dersom annet ikke er angitt gjelder budet til kl. 15:00 første virkedag etter siste annonserte visning. I forbrukerforhold vil bud med kortere akseptfrist enn til kl. 12:00 første virkedag etter siste annonserte visning ikke bli videreformidlet til selger.

Eventuelle forbehold: _____

Undertegnede er kjent med at selger står fritt til å godta eller forkaste ethvert bud. Budgiver er kjent med forbrukerinformasjon om budgivning, som er en del av salgsoppgaven, og de forpliktelser budgiver påtar seg. Budgiver bekrefter å ha lest komplett salgsoppgave med alle vedlegg. Budet er bindende for budgiver når det er kommet til selgers kunnskap. Handelen er juridisk bindende for begge parter når selger har akseptert muntlig eller skriftlig, innenfor fristen. Undertegnede er kjent med at bud og budlogg vil bli fremlagt for kjøper ref. regler for budgivning. Ved flere budgivere gis gjensidig fullmakt til, hver for seg, å forhøye bud, motta aksept og/eller forestå alt i.f.m. budgivningen. Dersom bud sendes megler etter kontortid, må budgiver selv sørge for å gi megler beskjed per telefon i tillegg.

Ønsket overtagelsesdato: _____

Budet baseres på opplysninger og salgsvilkår som fremkommer av salgsoppgave datert: _____

KJØPET VIL BLI FINANSIERT SLIK:

Låneinstitusjon: _____ Referanse og tlf.nr.: _____ kr _____

Egenkapital: _____ kr _____

Totalt: _____ kr _____

BUDGIVERE:

Navn: _____ Navn: _____

Fødselsdato: _____ Fødselsdato: _____

Adr.: _____ Adr.: _____

Postnr.: _____ Sted: _____ Postnr.: _____ Sted: _____

Tlf.arb.: _____ Tlf.privat: _____ Tlf.arb.: _____ Tlf.privat: _____

E-post: _____ Arb.: _____ E-post: _____ Arb.: _____

Dato: _____ Sign.: _____ Dato: _____ Sign.: _____

LEGITIMASJON

LEGITIMASJON

Forbrukerinformasjon om budgivning

Sist oppdatert med virkning fra 1. juli 2025, i forbindelse med ikrafttredelse av endringer i eiendomsmeglingsloven.



Informasjonen er utarbeidet av Forbrukerrådet, Advokatforeningen ved Lovutvalget for eiendomsmegling, Eiendom Norge og Norges Eiendomsmeglerforbund, på grunnlag av bl.a. eiendomsmeglingsloven § 6-8.

Nedenfor gis en oversikt over de retningslinjer som anbefales ved budgivning på eiendommen. Avslutningsvis gis også en kort oversikt over de viktigste rettsreglene tilknyttet budgivning.

Før det legges inn bud på eiendommen oppfordres budgiver til å sette seg inn i all relevant informasjon om eiendommen, herunder salgsoppgave og tilstandsrapport.

GJENNOMFØRING AV BUDGIVNING:

1. Alle bud skal inngis skriftlig til megler, som formidler disse videre til selger. Med skriftlige bud menes også elektroniske meldinger som e-post og SMS når informasjonen i disse er tilgjengelig også for ettertiden. Kravet til skriftlighet gjelder også budforhøyelser, og motbud (bud fra selger), aksept eller avslag fra selger. Før formidling av bud til selger skal megler innhente gyldig legitimasjon og signatur fra budgiver. Kravet til legitimasjon og signatur er oppfylt for budgivere som benytter e-signatur som f.eks. BankID eller MiniID.

2. Et bud bør inneholde eiendommens adresse (eventuelt gnr/bnr), kjøpesum, budgivers kontaktinformasjon, finansieringsplan, akseptfrist, overtakelsesdato og eventuelle forbehold som for eksempel usikker finansiering, salg av nåværende bolig ol. Normalt vil ikke et bud med forbehold bli akseptert før forbeholdet er avklart. Konferer gjerne med megler før bud inngis.

3. Megler skal legge til rette for en forsvarlig avvikling av budrunden. I forbrukerforhold (dvs. der selger er forbruker) skal megleren ikke formidle bud med kortere akseptfrist enn kl. 12:00 første virkedag etter siste annonserte visning. Etter denne fristen bør budgiver ikke sette en kortere akseptfrist enn at megler har mulighet til, så langt det er nødvendig, å orientere selger, budgivere og øvrige interessenter om bud og forbehold. Dersom bud inngis med en frist som åpenbart er for kort til at megleren kan avvikle budrunden på en forsvarlig måte som sikrer selger og interessenter et tilstrekkelig grunnlag

for sine handlingsvalg, vil megler fraråde budgiver å stille slik frist.

4. Megler skal ikke formidle bud med forbehold om at budet eller forbehold i budet skal holdes skjult (hemmelig) for andre budgivere og interessenter.

5. Megleren vil uoppfordret gi sin vurdering av det enkelte bud overfor selger, når budet er gitt innenfor fristene i punkt 3.

6. Megleren skal, så langt det er nødvendig og mulig, holde budgiverne skriftlig orientert om mottatte bud, herunder budets størrelse, forbehold og akseptfrist. Megler skal så snart som mulig bekrefte skriftlig overfor budgivere at budene deres er mottatt. For øvrig vil megler, på forespørsel fra andre, opplyse om aktuelle bud på eiendommen, herunder relevante forbehold.

7. Kopi av budjournal skal gis til kjøper og selger uten ugrunnet opphold etter at handel er kommet i stand. Dersom det er viktig for budgiver å bevare sin anonymitet, bør budet formidles gjennom fullmektig.

8. Etter at handel har kommet i stand, eller dersom en budrunde avsluttes uten at handel er kommet i stand, kan en budgiver kreve kopi av budjournalen i anonymisert form.

VIKTIGE AVTALERETTSLIGE FORHOLD:

1. Det eksisterer ingen angrerett ved salg/kjøp av fast eiendom.

2. Når et bud er inngitt til megler og innholdet i budet er formidlet til selger (slik at selger har fått kunnskap om budet), kan budet ikke kalles tilbake. Budet er da bindende for budgiver frem til akseptfristens utløp, med mindre budet før denne tid avslås av selger eller budgiver får melding om at eiendommen er solgt til en annen. Man bør derfor ikke gi bud på flere eiendommer samtidig dersom man ikke ønsker å kjøpe flere enn en eiendom.

3. Selger står fritt til å forkaste eller akseptere ethvert bud, og er for eksempel ikke forpliktet til å akseptere høyeste bud.

4. Når en aksept av et bud har kommet frem til budgiver innen akseptfristens utløp er det inngått en bindende avtale.

5. Husk at et eventuelt bud fra selger til kjøper (såkalte «motbud»), avtalerettslig er et bindende tilbud som medfører at det foreligger en avtale om salg av eiendommen dersom budet i rett tid aksepteres av kjøper.



proaktiv.no



Kim Stavang Olsen

Partner / Eiendomsmegler

MNEF

976 76 303

kso@proaktiv.no

PROAKTIV

Proaktiv Arna & Åsane

Myrdalsvegen 22, 5130 NYBORG, 475 06 911, arna.aasane@proaktiv.no