

PROAKTIV

Flott leilighet

I en av byens mest attraktive områder.

LILLE ØVREGATEN 34A



Våre kontorer

TRØNDELAG

• **Trondheim**
Bassengbakken 4,
7069 Trondheim
Tlf.: 73 99 22 55
trondheim.sentrum@proaktiv.no

• **Heimdal**
Søbstadveien 1, 7088 Heimdal
Tlf.: 72 59 92 40
heimdal@proaktiv.no

• **Moholt**
Brøsetveien 168,
7069 Trondheim
Tlf.: 73 20 26 50
moholt@proaktiv.no

MØRE OG ROMSDAL

• **Ålesund**
Løvenvoldgata 7, 6002 Ålesund
Tlf.: 91 73 83 52
jon@proaktiv.no

VESTLAND

• **Småstrandgt.**
Småstrandgaten 6, 5014 Bergen
Tlf.: 55 36 40 40
proaktiv.bergen@proaktiv.no

• **Sandviken**
Chr. Michelsensgt. 5A, 5012 Bergen
Tlf.: 55 30 32 00
sandviken@proaktiv.no

• **Arna & Åsane**
Myrdalsvegen 22, 5130 Nyborg
Tlf.: 47 50 69 11
arna.aasane@proaktiv.no

• **Voss**
Vangsgata 16, 5700 Voss
Tlf.: 56 52 19 50
voss@proaktiv.no

ROGALAND

• **Haugesund**
Haraldsgata 139, 5527 Haugesund
Tlf.: 90 84 36 56
haugesund@proaktiv.no

• **Stavanger**
Løkkeveien 52, 4008 Stavanger
Tlf.: 51 52 75 75
stavanger@proaktiv.no

• **Sandnes**
Langgata 3, 4306 Sandnes
Tlf.: 51 66 88 00
sandnes@proaktiv.no

• **Sola**
Solakrossen 13, 4050 Sola
Tlf.: 98 08 94 03
sola@proaktiv.no

• **Jæren**
Torgvegen 2, 4350 Kleppe
Tlf.: 51 48 22 00
jaeren@proaktiv.no

AGDER

• **Kristiansand**
Fjellgata 4, 4612 Kristiansand
Tlf.: 45 90 91 00
kristiansand@proaktiv.no

OSLO

• **Briskeby**
Løvenskioldsgt. 23, 0260 Oslo
Tlf.: 22 44 24 00
briskeby@proaktiv.no

AKERSHUS

• **Lørenskog**
Rådmann Paulsens gate 28
1461 Lørenskog
Tlf.: 67 90 40 10
lorenskog@proaktiv.no

LILLESTRØM

• **Lillestrøm**
Storgata 5A, 2001 Lillestrøm
Tlf.: 63 80 59 90
lillestrom@proaktiv.no

BUSKERUD

• **Drammen, Lier & Holmestrand**
Albums gate 15, 3016 Drammen
Tlf.: 97 74 42 47
drammen.lier@proaktiv.no

ØSTFOLD

• **Sarpsborg**
Torggata 8, 1707 Sarpsborg
Tlf.: 69 12 60 60
borg@proaktiv.no



BERGEN SENTRUM

Lekker, nyere oppusset leilighet i hjertet av sentrum. Perfekt for studenten, eller de som vil eie sitt eget i stedet for å leie

NØKKEL- INFORMASJON



Adresse: Lille Øvregaten 34A, 5018 BERGEN

Gnr./Bnr./Snr.: Gnr. 166, bnr. 349, snr. 4

Prisantydning: 2.750.000,-

Omkostninger: 69.840,-

Totalpris: 2.819.840,-

Kommunale avgifter: 11.850,-

Boligtype: Eierseksjon

Byggeår: 1984 var huset gjenoppbygget.

BRA: 30 m²

BRA-i: 27 m²

Garasje/Parkering: Parkering i gate, soneparkering.

Tomt: 138.2 m²

Felleskostnader pr. mnd.: 1.146,-

Felleskostnader inkl.: Strøm på fellesarealer, felles byggforsikring, bredbånd og noe avsetning til fremtidig vedlikehold

Rom/soverom: 1/0

Etasje: 3

INNHold

2	5	7	8
Nøkkelinformasjon	Leder/megler	Kontorets side	Nærområdet
12	14	30	37
Informasjon om boligen	Boligen i bilder	Kjerneinformasjon	Vedlegg
71			
Budskjema			

LES HVA MINE KUNDER SIER OM MEG

“Chris Andre Skorjanc var det perfekte valget som min megler når jeg skulle selge leiligheten.”

“Med en så erfaren megler var det ikke like skummelt og selge sin første leilighet. Han hadde god kunnskap om området og viste hva som var viktig å få frem om leiligheten. Anbefaler han på det sterkeste.”

Monica Nordås

"Hyggelig, profesjonelt og fleksibelt er min opplevelse som kjøper av eiendom der Proaktiv har vært megler. Det er viktig å være trygg når man gjør så store investeringer."

Tommy Johansen

“Takket være Chris Andre Skorjanc har dette vært en enkel prosess.”

“Når du selger som verge for noen har du mer enn nok å tenke på. Og når du da kan overlate salget til en megler som du stoler 110% på, så blir prosessen veldig behagelig og bekymringsløs. Han kan anbefales på det sterkeste.”

Torunn Elisabeth Johansen

“Utruleg fornøyd med heile prosessen. God oppfølging og hjelp når det trengtes.”

Susanne Teigen Meling

“Har bare godt å si om både firmaet og megleren”

“Megler er profesjonell og genuint interessert i boligen og selgeren. Innehar mye kunnskap og erfaring. Sitter igjen med en god følelse etter salget og trenger ikke vurdere andre enn Proaktiv en annen gang.”

Ann-Elin Helleseeth Juvik

“Veldig bra opplevelse, utrolig raske og flinke til å svare på spørsmål.”

Sofie Ekroll Aamelfot

“God oppfølging gjennom hele salgsprosessen og en tydelig strategi ved annonsering og visning.”

Royal boligutleie as

"Dyktig megler, som var veldig tilstede for oss!"

Bjørn Magne Heradst

“Chris er ein makalaus selgar! Proff, ryddig og får folk til å senka skuldrene.”

Camilla Fivelsdal Natås

"Har hatt en svært god opplevelse med boligkjøp gjennom Proaktiv"

“På visningen ble jeg tatt godt i mot av megler som svarte meg godt på spørsmål, både på visningen og i etterkant. Budrunden var ryddig og kommunikasjonen var svært god. Jeg er svært fornøyd og vil absolutt anbefale et boligkjøp gjennom Proaktiv.”

Leah Norheim

"Ryddig og god prosess"

Frode Hølleland

”

"For oss i Proaktiv er det å megle boliger som å spille sjakk. Vi overlater ingenting til tilfeldighetene. Det merker både den som skal selge bolig og den som skal kjøpe."

Daglig leder/ Megler / Partner:
Chris Andre Skorjanc



Chris Andre Skorjanc
Daglig leder/ Megler / Partner
Mobil: 93 00 23 20
E-post: cas@proaktiv.no

AVDELING:
Proaktiv Sandviken
Telefon: 55 30 32 00
Proaktiv Sandviken AS
Org. nummer: 999 248 284

EN NY HVERDAG

Vi har for salg en herlig liten leilighet som føles større enn arealet tilsier. Her har en fått plass til stue med god sofaplass, et lekkert kjøkken med integrerte hvitevarer, et flott helfliset badrom og en sovealkove med plass til dobbeltseng. Leiligheten er pusset opp i senere tid, så her trenger en ikke gjøre noe som helst før en flytter inn, for her tar en med seg tannkosten og legger seg på sofaen. I første etasje er det tilhørende bodplass, så her har en alt en trenger. Leiligheten ligger midt i sentrum, men tilbaketrukket fra trafikk og støy. Fra boligen er det minutters gange til alt av servicetilbud i sentrumskjernen, og en går til offentlig transport på minutter.

Daglig leder/ Megler / Partner **Chris Andre Skorjanc**

«ALT SOM ER VERDT Å GJØRE,
ER VERDT Å GJØRES BRA.»

Lord Philip Chesterfield



«Verdifulle kunder
fortjener verdifull
rådgivning.»



Proaktiv Sandviken

Beliggenhet

Du finner oss i Bergen sentrum like ved Den Nationale Scene. Her trives vi!

Proaktiv Sandviken

Christian Michelsens Gate 5a
Tlf.: 55 30 32 00
E-post: sandviken@proaktiv.no

Høyt motiverte meglere med lang fartstid og god lokalkunnskap som alltid er klare til å presentere din bolig på best mulig måte.

Vi har siden 2002 hatt gleden av å hjelpe tusenvis av kjøpere med å finne sin drømmebolig.

Siden 2018 har vårt kontor årlig vunnet prisen for Norges mest fornøyde kunder og vi etterstreber stadig å beholde denne tittelen.

Å finne den rette kjøperen er en prosess som består av mange trinn. Alt vi foretar oss, fra første besiktigelse til signering av kontrakt

med ny eier, er nøyaktig gjennomtenkt. Ingen tilfeldigheter får spillerom. Men som i sjakk, varierer plan og trekk fra oppdrag til oppdrag. Der kommer vår erfaring og engasjement til sin rett.

Gode resultater kommer ikke av seg selv - det er alltid noen som som skaper dem. Derfor overlater vi aldri noe til tilfeldighetene.

Eiendomsmegling er verdifull rådgivning - vi skal berike våre kunder.

Velkommen til oss!



BERGEN SENTRUM

Kommune: Bergen / **Område:** Bergen sentrum

Med en ny bolig følger en ny beliggenhet. Du kjøper på mange måter hva området rundt har å by på. Butikker, turområder, avstand til skoler og barnehager, eller studiesteder og kulturelle scener. Bor du riktig - har du det bedre.

Beliggenhet

Mer sentralt enn dette er det vanskelig å komme i Bergen sentrum.

Fra boligen er det et min gange til Fløibanen, Godt brød og restaurant. Til dagligvare er det tre-fire minutters rusletur. For studenten er det enkel og god adkomst til alt av utdanningsinstitusjoner i sentrumskjernen.

Bebyggelse

Tilsvarende, historisk bebyggelse i området

Adkomst

Se kartfunksjonen i boligannonse eller på eiendommens hjemmeside for veibeskrivelse. Ved å trykke på kartet får du enkelt tilgang til en spesifisert reiserute fra ønsket



OFFENTLIG TRANSPORT

🚶	Nygaten Linje 5, 6, 11, 16E	4 min 0.3 km
🚶	Kaigaten Linje 1, 2	6 min 0.5 km
🚶	Jernbanestasjonen i Bergen Linje F4, L4, R40	8 min 0.6 km
🚶	Bergen Flesland	22 min

DAGLIGVARE

🚶	Bunnpris Kong Oscar Søndagsåpent	3 min 0.3 km
🚶	Kiwi Allehelgensgate	4 min

VARER/TJENESTER

🚶	Xhibition	5 min
🚶	Ditt Apotek Vetrilidsalmenningen	4 min

SPORT

🚶	Bergen katedralskole Aktivitetshall	2 min 0.2 km
🚶	Vikingshallen Aktivitetshall	11 min 0.8 km
🚶	NEXT Bergen Sentrum	10 min
🚶	MOVA Sandviken	11 min

LADEPUNKT FOR EL-BIL

🚶	Bergen Katedralskole - Vestland Fylke...	2 min
🚶	Grand Hotel Terminus	8 min

«Verdifulle kunder fortjener verdifull rådgivning.»



Nabolaget ditt!

Stedet du bor blir en del av deg

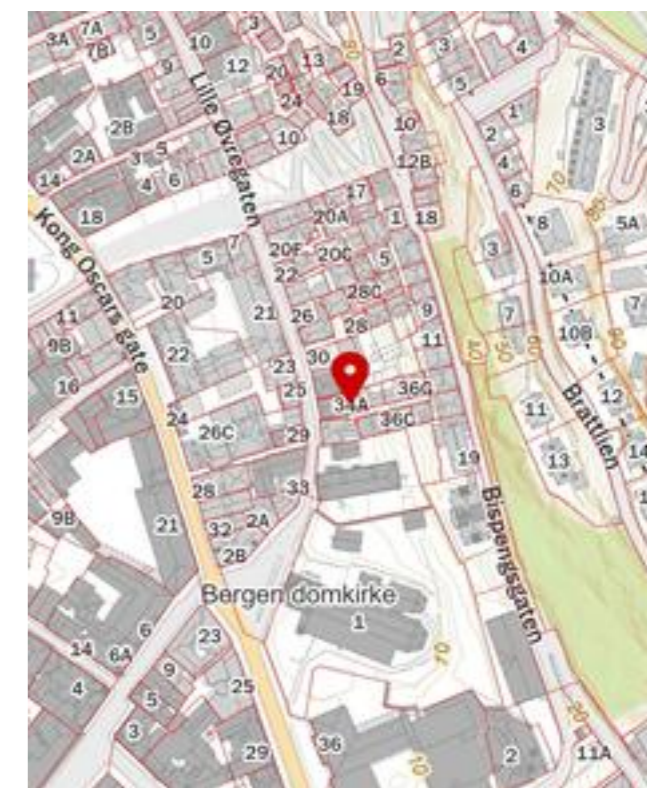

startdestinasjon til den aktuelle boligen. Det vil bli skiltet med Proaktivs visningsskilt under annonserte visninger.

Et innblikk i ditt nye nærområde og hva det har å by på.
Passer det dine ønsker og behov?

Offentlig Kommunikasjon
Minutters gange til buss og bybane



SKOLER

Christi Krybbe Skoler (1-7 kl.) 172 elever, 14 klasser	5 min 0.3 km
Krohnengen skole (1-7 kl.) 381 elever, 27 klasser	11 min 0.8 km
St Paul skole (1-10 kl.) 325 elever, 26 klasser	12 min 0.9 km
Danielsen ungdomsskole Bergen (8-10 kl.) 270 elever, 18 klasser	6 min 0.5 km
Rothaugen skole (8-10 kl.) 593 elever, 38 klasser	16 min 1.3 km
Bergen katedralskole 465 elever, 18 klasser	2 min 0.2 km
Danielsen videregående skole 520 elever, 20 klasser	3 min 0.2 km

BARNEHAGER

Bergens Barneasyl (1-5 år) 58 barn	4 min 0.3 km
Marken barnehage (1-5 år) 28 barn	5 min 0.3 km
Kalmargaten barnehage (3-5 år) 13 barn	11 min 0.9 km



BOLIGMASSE

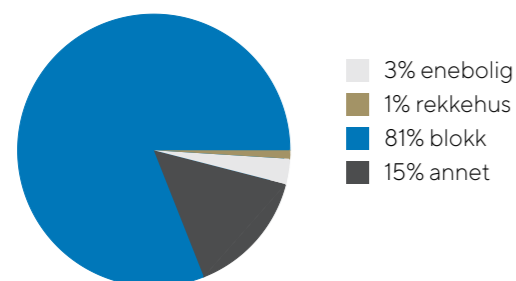

VELKOMMEN TIL LILLE ØVREGATEN 34A

Parkering

Parkering i gate, soneparkering.

Tomtestørrelse

138 m²

Beskrivelse av tomt

Eiende tomt der boligmassen tar opp største delen av tomten.

TAKST OG TILSTAND

Byggemåte

Tak - takkonstruksjon av taksperre med sutak. Takteking er ukjent.

Takvindu er høyt oppe og ikke mulig å kontrollere tak fra takvindu.

Renner og nedløp er av plast.

Yttervegger - trekonstruksjoner med liggende trekledning, og malt mur.

Bygningen har en formpresset ytterdør med glassfelt. Til smau med utgang fra felles vaskerom, er det en dør i trekonstruksjoner.

Bygningssakskyndig

Tom-Erik Seierslund, Befaringsdato: Tirsdag, 28. april 2026.



VELKOMMEN INN!

Innhold

Leiligheten har alle arealer på samme planet og inneholder entré, bad, kjøkken, sovealkove og stue. En bod i første etasje kommer i tillegg.

Areal

Bruksareal:

1. etasje

BRA-e: 3 kvm

Total BRA: 3 kvm

3. etasje

BRA-i: 27 kvm

Total BRA: 27 kvm

Arealene er oppgitt av bygningssakkyndig på grunnlag av NS3940(2023). Eventuelle betegnelser på rom er angitt ut fra faktisk bruk, uavhengig av hva som er godkjent hos bygningssmyndighetene. Vedlagte plantegninger er ikke målbare.

Standard

Boligen holder gjennomgående god standard på utstyr og overflater. Det er ikke mange årene siden alt av overflater, inkl bad og kjøkken, var nytt. På gulvene i alle rom bortsett fra badet er det slitesterkt laminat på gulv. Vegger og tak er malte flater. Badet er fliselagt på gulv og vegg og det er naturlig nok varmekabler i baderomsgulvet. Fin baderomsinnredning og på tross av at leiligheten ikke er så stor er her rikelig med plass.

Vi vil gjøre spesielt oppmerksom på viktigheten av å lese igjennom rapportens TGIU (tilstandsgrad ikke undersøkt),

samt TG2 og TG3 som angir avvik fra normal slitasje, høy alder, bygningsdel som må utbedres, og lignende. Boligen har fått følgende TG3: Boligen har fått følgende TG2: For ytterligere informasjon om byggemåte, årsak bak tilstandsgrader, konsekvens og anslag på eventuelle utbedringskostnader, se tilstandsrapport som ligger vedlagt. Interessenter oppfordres til å kontakte bygningssakkyndig ved eventuelle bygningstekniske spørsmål.

Ingen bygningskomponenter har fått TG3

Følgende bygningskomponenter har fått TG2;

Kobberrør med loddede, klemte eller andre type skjøter eldre enn 33 år og har derfor usikker fremtidig funksjon.

Ventilasjon; Det er kun avtrekk fra bad, og ingen ventiler i vegger. Dette hindrer tilstrekkelig luftgjennomstrømning i boligen.

Varmtvannstank; Det er ikke påvist tilfredsstillende avrenning eller annen kompensere løsning fra varmtvannstank.

Bad; Uegnede materialer må fuktbeskyttes/utskiftes.

Bad; Det er påvist mangelfull/feil utførelse rundt rørgjennomføringer e.l. som gir fare for fukt i konstruksjonen i våtsone

Det er ikke fuget mellom vask og vegg, som kan gi fukt inn i underskapet. Det er svelling på underskapet.

Det mangler dusjvegg.

Oppvarming

Elektrisk

Info energiklasse

Alle eiendommer som selges/leies ut skal ha energiattest. Unntak gjelder blant annet for frittstående bygninger med bruksareal mindre enn 50 m². Det er eier som plikter å





fremlegge energiattest og er selv ansvarlig for at opplysningene er riktig. For ytterligere informasjon se www.energimerking.no. Dersom eier har energimerket eiendommen vil komplett energiattest fås ved henvendelse til megler. Dersom eier ikke har lagt frem energiattest, og eier etter skriftlig anmodning fra kjøper ikke har lagt frem energiattest før avtale om salg er inngått, kan kjøper få laget en energiattest ved hjelp av ekspert for selgers regning, innen ett år etter at avtale om salg er inngått.

Hvitevarer

Hvitevarer som står i leiligheten under visning medfølger i handelen.







Welcome
Stay



SKAL EN HA GJESTER KAN
EN SELVSAGT RE OPP TIL
DEM I STUEN..





KJERNEINFORMASJON

SAMEIET / ØKONOMI

Forretningsfører

Tor Olav Madland

Felleskostnader pr. mnd

1.146,-

Felleskostnader inkluderer

Strøm på fellesarealer, felles byggforsikring, bredbånd og noe avsetning til fremtidig vedlikehold

Regnskap / Budsjett / Kostnadsøkninger

I eierseksjonssameier blir kjøper eier av en sameieandel i eiendommen og får enerett til bruk av sin eierseksjon med eget seksjonsnummer i bygget. Kjøper du en eierseksjon i et eierseksjonssameie, reguleres eierforholdet av lov om eierseksjoner samt vedtekter og husordensregler i sameiet. Vanligvis kan du kjøpe, selge, leie ut og belåne boligen helt fritt. Vedtektene kan inneholde rådighetsbegrensninger. I henhold til eierseksjonsloven er det forbud mot kortidsutleie av seksjonen i sin helhet mer enn 90 døgn i året. Det gjøres oppmerksom på at evt fellesgjeld og felleskostnader kan variere over tid som følge av beslutninger foretatt i sameiets styre og/eller generalforsamling. Merk særskilt at sameiet er under stiftelse, og har således ingen regnskapshistorikk. Selger vil stå som forretningsfører inntil sameiet er endelig etablert.

Ingen kan direkte eller indirekte erverve mer enn to boligseksjoner i et boligsameie lf. eierseksjonsloven §23. Dersom et erverv har funnet sted i strid med eierseksjonslovens regler kan Kartverket nekte overskjøting.

Dersom overskjøting blir nektet, er kjøper likevel forpliktet til å gjennomføre handelen med selger, og oppgjør til selger vil finne sted tross manglende overskjøting.

Forkjøpsrett

Det er ingen forkjøpsrett i sameiet

Styregodkjennelse

Styregodkjennelse praktiseres ikke.

Dyrehold

Ingen kjente restriksjoner.

Info kommunale avgifter

Merk at eiendomsskatten er inkludert i opplyste kommunale avgifter.

Kommunale avgifter

11.850,- jf skatt vest

Eiendomsskatt

2.635,- jf skatt vest

Formuesverdi primær og sekundær pr 2024

673.255,- for 2024, sekundær 2 693 019,-

Info formuesverdi

Stortinget har vedtatt en ny modell for beregning av formuesverdi for bolig. Den nye utregningsmodellen beregner boligverdier basert på grunnkretser i stedet for kommuner, og skal benyttes fra og med inntektsåret 2026.



Det kan medføre at markedsverdien settes høyere eller lavere enn tidligere og innebærer at både selger og megler kan benytte tall som ikke nødvendigvis er oppdaterte på tidspunktet for utarbeidelse av salgsoppdragen.

Det tas derfor forbehold om at formuesverdien kan bli endret og eventuelt øke ved endelig fastsettelse i skatteåret.

For primærbolig utgjør formuesverdien 25 % av beregnet eller dokumentert markedsverdi opptil kr 10 000 000, og deretter 70 % av den delen som overstiger dette beløpet. For sekundærbolig utgjør formuesverdien 100 % av beregnet eller dokumentert markedsverdi.

Diverse

Merk at det er søkt om rammetillatelse til å utvide leiligheten i etasjen under den vi nå selger. En bod i første etasje skal innlemmes slik at leiligheten vil gå over to plan. Boligen vi nå selger mister naturlig nok absolutt ingen areal, men lay-outen i første etasje vil bli seende annerledes ut enn i dag når ombyggingen er ferdig.

Kommentar fellesgjeld

Det er ingen fellesgjeld i sameiet.

OFFENTLIGE FORHOLD

Ferdigattest/Midlertidig brukertilatelse

Ferdigattest er en sluttattest fra bygningsmyndighetene om at et søknadspliktig tiltak er ferdigstilt. At evt. ferdigattest / midl. brukstillatelse eksisterer, gir ingen garanti for at det ikke er utført arbeid som ikke er byggemeldt eller godkjent. Det finnes ingen ferdigattest i kommunens arkiver på dette bygget.

Tinglyste heftelser og rettigheter

Rettighet:

Rettighetshaver: CISV BERGENSDISTR KRETS

Løpenr: 935186

Leieavtale

Årlig avgift: NOK 80 000

Bestemmelser om regulering av leien kan ikke overdras/fremleies uten samtykke fra hjemmelshaver/utleier

Med flere bestemmelser

Best. om varighet

Gjelder denne registreringsenheten med flere

Overført fra: KNR: 4601 GNR: 166 BNR: 349

Merk at denne rettigheten gjelder nabobygget.

Pantedokument:

Beløp: NOK 8 650 000

Panthaver: DNB BANKASA

Org.Nr: 984 851 006

Gjelder denne registreringsenheten med flere

Pantedokument:

Beløp: NOK 2 500 000

Panthaver: DNB BANKASA

Org.Nr: 984 851 006

Gjelder denne registreringsenheten med flere

Elektronisk innsendt

Regulerings- og arealplaner

Eiendommens teiger beskrevet i Matrikkelen:

Teigid: 261107246

Type: Grunneiendom

Snr: 0

Hovedteig: Ja

Beregnet areal: 199,5 m²

Arealkvalitet: Usikker

Arealmerkad: -

Inngår i rapporten: Ja

Reguleringsplaner på grunnen:

PlanID: 6900000

Plantype: 30

Plannavn: BERGENHUS. REGULERINGSPLAN FOR VÅGSBUNNEN

Status: 3-Endelig vedtatt arealplan

Ikrafttrådt: 27.09.1993

Saksnr: 190710220

Dekningsgrad: 100,0%

Reguleringsformål (Reguleringsplaner på grunnen) :

PlanID: 6900000

Reguleringsformål: 911 - Bolig/Forretning/Kontor

Dekningsgrad: 98,9%

PlanID: 6900000

Reguleringsformål: 399 - Annet trafikkområde

Dekningsgrad: 1,1%

Kjerneinformasjon

Begrensninger (Reguleringsplaner på grunnen):
PlanID: 6900000
Reguleringsformål:
Dekningsgrad: 100%

PlanID: 6900000
Reguleringsformål: 660 - Bevaringsområder
Dekningsgrad: 100%

Kommuneplan:
PlanID: 65270000
Plannavn: Kommuneplanens arealdel 2018
Ikrafttrådt: 19.06.2019
Dekningsgrad: 100,0%

Arealformål i kommuneplanen:
PlanID: 65270000
Arealstatus: 1 - Nåværende.
Arealformål: 1130 - Sentrumsformål
Beskrivelse: Byfortettingssone
Områdenavn: BY1
Dekningsgrad: 100%

Hensynssoner angitt hensyn - kulturmiljø i kommuneplanen:
PlanID: 65270000
Hensynssonetype: KpAngittHensynSone
Hensynssonenavn: H570_7
Beskrivelse: Historisk sentrum
Dekningsgrad: 100%

PlanID: 65270000
Hensynssonetype: KpAngittHensynSone
Hensynssonenavn: H570_2
Beskrivelse: Middelalder bykjernen
Dekningsgrad: 100%

Hensynssoner Båndlegging i kommuneplan:
PlanID: 65270000
Hensynssonetype: KpBåndleggingSone
Hensynssonenavn: H730_1
Beskrivelse: Båndlagt etter lov om kulturminneloven
Dekningsgrad: 100%

Hensynssoner Faresone i kommuneplanen:
PlanID: 65270000
Hensynssonetype: KpFareSone
Hensynssonenavn: H390_3
Beskrivelse: Brannsmitte
Dekningsgrad: 100%

Bestemmelsesområder i kommuneplanen:
PlanID: 65270000
Bestemmelsesområde: [4
Bestemmelseshjemmel: 5- Byggegrense, utb.volum, funksjonskrav
Dekningsgrad: 100%

Kommunedelplan(er):
PlanID: 15780000
Plannavn: BERGENHUS. KPD SENTRUM
Status: 3 - Endelig vedtatt arealplan
Ikrafttrådt: 10.12.2001
Dekningsgrad: 100%

Arealformål i kommunedelplan:
PlanID: 15780000
Arealstatus: 1 - Nåværende
Arealformål: 190 - Annet byggeområde
Dekningsgrad: 100%

Planer i nærheten av eiendommen:
PlanID: 71740000
Plantype: 20
Plannavn: Kommuneplanens arealdel KPA 2027
Planstatus: 1
Saksnr: 202417461

PlanID: 15750000
Plantype: 21
Plannavn: BERGENHUS. KDP SANDVIKEN - FJELLSIDEN
NORD
Planstatus: 3
Saksnr: 202004102

PlanID: 71720000
Plantype: 35
Plannavn: Bergenhus, Bybanen, Delstrekning Kaigaten - Sandviken
Planstatus: 1
Saksnr: 202416958

PlanID: -
Plantype: 35
Plannavn: Hans Tanks og hustru (ikke tildelt plan-ID eller plannavn)
Planstatus: 5
Saksnr: 202220710

PlanID: 17490000
Plantype: 30
Plannavn: BERGENHUS. SENTRUM ØST, FJELLSIDEN, PARKERINGSANLEGG
Planstatus: 5
Saksnr: 200109753

PlanID: 65170000
Plantype: 35
Plannavn: BERGENHUS. GNR 166 BNR 520 MFL., KONG OSCARS GATE 22-24
Planstatus: 3
Saksnr: 201601366

PlanID: 65800000
Plantype: 35

Plannavn: BERGENHUS. BYBANEN FRA SENTRUM TIL ÅSANE, DELSTREKNING 1, KAIGATEN-SANDBROGATEN
Planstatus: 3
Saksnr: 202220561

PlanID: 16040000
Plantype: 30
Plannavn: BERGENHUS. VÅGEN, KAIENE OG BRYGGEN
Planstatus: 3
Saksnr: 199814331

PlanID: 71730000
Plantype: 35
Plannavn: Bergenhus, Hovedsykkelrute Christies gate - Sandviken
Planstatus: 1
Saksnr: 202416959

PlanID: 15590000
Plantype: 21
Plannavn: BERGENHUS. KDP FJELLSIDEN SØR
Planstatus: 3
Saksnr: 202004102

PlanID: 6905000
Plantype: 32
Plannavn: BERGENHUS. GNR 166, VÅGSBUNNEN, KVARTAL 13
Planstatus: 3
Saksnr: 199712854

Godkjente tiltak i nærheten av eiendommen:
Eiendom: 166/522
Bygningsnr: 139298799-3
Endring: Tilbygg
Bygningstype: Stort frittliggende boligbygg på 5 etg. el. mer
Status: Rammetillatelse
Dato: 05.02.2021
Saksnr: 202024342

Eiendom: 166/522
Bygningsnr: 139298799-1
Endring: Tilbygg
Bygningstype: Stort frittliggende boligbygg på 5 etg. el. mer
Status: Rammetillatelse
Dato: 05.02.2021
Saksnr: 202024342

Eiendom: 166/432
Bygningsnr: 139754050-2
Endring: Ombygging
Bygningstype: Store sammenb.boligebygg på 5 etg. el. mer
Status: Rammetillatelse
Dato: 30.03.2026
Saksnr: 202517147

Eiendom: 166/432

Bygningsnr: 139298012-1
Endring: Ombygging
Bygningstype: Store sammenb.boligebygg på 5 etg. el. mer
Status: Rammetillatelse
Dato: 17.10.2025
Saksnr: 202215645

Eiendom: 166/435
Bygningsnr: 139298039-1
Endring: Ombygging
Bygningstype: Stort frittliggende boligbygg på 3 og 4 etg.
Status: Igangsettingstillatelse
Dato: 23.03.2026
Saksnr: 202418539

Eiendom: 166/437
Bygningsnr: 139298055-1
Endring: Tilbygg
Bygningstype: Store sammenbygde boligbygg på 2 etg.
Status: Igangsettingstillatelse
Dato: 15.04.2025
Saksnr: 202413157

Eiendom: 166/319
Bygningsnr: 139296966-1
Endring: Ombygging
Bygningstype: Stort frittliggende boligbygg på 3 og 4 etg.
Status: Igangsettingstillatelse
Dato: 02.10.2025
Saksnr: 202510878

Eiendom: 166/4
Bygningsnr: 139293754-3
Endring: Ombygging
Bygningstype: Restaurantbygning kafebygning
Status: Igangsettingstillatelse
Dato: 08.05.2024
Saksnr: 202317452

Eiendom: 166/6
Bygningsnr: 20750391
Endring: -
Bygningstype: Annen lagerbygning
Status: Bygning godkjent for riving/brenning
Dato: 20.01.2025
Saksnr: -

Eiendom: 166/312
Bygningsnr: 139296893-1
Endring: Påbygg
Bygningstype: Butikk/forretningsbygning
Status: Igangsettingstillatelse
Dato: 22.11.2019
Saksnr: 201723348

Eiendom: 166/6
Bygningsnr: 139293770-1

Kjerneinformasjon

Endring: Tilbygg
Bygningstype: Annen forretningsbygning
Status: Igangsettingstillatelse
Dato: 12.06.2025
Saksnr: 202417362

Eiendom: 166/381
Bygningsnr: 139297555-1
Endring: Påbygg
Bygningstype: Enebolig
Status: Igangsettingstillatelse
Dato: 20.03.2026
Saksnr: 202416314

Vei/Vann/Avløp

Eiendommen har adkomst via offentlig vei. Eiendommen er tilknyttet kommunalt ledningsnett via private stikkledninger. Eier er selv ansvarlig for private stikkledninger til bygningen. For private fellesledninger er det normalt solidarisk vedlikeholdsplikt.

Radonmåling

Det gjøres oppmerksom på at det ved utleie er krav til å gjennomføre radonmåling, og at forsvarlige nivåer skal kunne dokumenteres. Kravet gjelder alle typer utleieboliger, inkludert leiligheter og hybler i tilknytning til egen bolig, såfremt det betales husleie. I de tilfeller hvor det ikke er opplyst at selger har kunnskap om eiendommens radonnivå må kjøpere som ønsker å leie ut hele eller deler av eiendommen, særskilt være oppmerksom på at de overtar ansvaret for den usikkerheten dette medfører. Se <http://www.nrpa.no> for nærmere informasjon.

Adgang til utleie

Seksjonseieren disponerer fritt over egen seksjon med de begrensningene som følger av sameieforholdet og eierseksjonsloven, jf. eierseksjonsloven § 24. Seksjonseieren kan fritt selge, pantsette og leie ut sin egen seksjon.

Korttidsutleie av hele boligseksjonen i mer enn 90 døgn årlig er ikke tillatt. Med korttidsutleie menes utleie i inntil 30 døgn sammenhengende. Grensen på 90 døgn kan fravikes i vedtektene og kan i så fall settes til mellom 60 og 120 døgn. Slik beslutning krever et flertall på minst to tredjedeler av de avgitte stemmene på årsmøtet.

Sameiets styre skal underrettes skriftlig om alle overdragelser og leieforhold.

Det er krav til forsvarlige radonnivåer på utleieboliger. I de tilfeller hvor det ikke særskilt er opplyst at selger har kunnskap om eiendommens radonnivå må kjøpere som ønsker å leie ut hele eller deler av eiendommen, særskilt være oppmerksom på at de overtar ansvaret for den usikkerheten dette medfører. Se <http://www.nrpa.no> for nærmere informasjon.

Offentligrettslig pålegg

Det gjøres oppmerksom på at megler ikke har innhentet særskilte opplysninger om det finnes pålegg fra brann/feiertvesen på eiendommen.

Grunnboksdato

Onsdag, 13. mai 2026

Konsesjon

Eiendommen er ikke underlagt konsesjon.

Odelsrett

Det er ikke odel på eiendommen.

PRISANTYDNING INKLUDERT OMKOSTNINGER

Omk. kjøper beskrivelse

2 750 000,00 (Prisantydning)
Omkostninger
68 750,00 (Dokumentavgift)
545,00 (Tinglysningsgebyr pantedokument)
545,00 (Tinglysningsgebyr skjøte)

69 840,00 (Omkostninger totalt)

2 819 840,00 (Totalpris inkl. omkostninger)
Eventuell boligkjøperforsikring vil komme i tillegg.

Vi gjør oppmerksom på at ovennevnte totalsum er beregnet ut fra kjøpesum tilsvarende prisantydning. Det tas forbehold om endring i gebyrer.

Betalingsbetingelser

Kjøpesum med tillegg av omkostninger skal være disponibelt på meglers klientkonto innen overtakelse. Normalt innebærer dette at fullt oppgjør må være innbetalt på meglers klientkonto senest to virkedager før avtalt overtagelsesdato. Eventuelle vilkår knyttet til innbetalingen, eksempelvis pantedokument som skal tinglyses til fordel for kjøpers bank, må være megler i hende i god tid før overtakelse kan finne sted.

Kjøpesummen skal innbetales fra norsk finansinstitusjon og/eller kjøpers konto i norsk finansinstitusjon. Eventuell egenkapital skal innbetales i én samlet betaling fra kjøpers egen konto i norsk finansinstitusjon.

Alle eiendomsmeglingsforetak har lovpålagt forsikring av klientmidler begrenset oppad til kr 45 mill. Enkelt saker er forsikret inntil kr 15 mill. Dersom kjøpers låneinstitusjon krever tilleggsforsikring ved omsetning over 15 millioner, må kjøper selv eller dennes låneinstitusjon dekke utgiftene forbundet med dette.

Lovanvendelse

Eiendommen selges etter reglene i avhendingsloven. Salgsoppgaven er basert på de opplysningene selger har gitt

til megler, den bygningssakkyndiges tilstandsrapport, samt opplysninger innhentet fra kommunen, Kartverket og andre tilgjengelige kilder. Selger har godkjent salgsoppgaven. Det er viktig at kjøper setter seg grundig inn i alle salgsdokumentene, herunder salgsoppgave, tilstandsrapport og selgers egenerklæring. Kjøper anses kjent med forhold som er tydelig beskrevet i salgsdokumentene, og slike forhold kan ikke påberopes som mangler. Dette gjelder uavhengig av om kjøper har lest dokumentene. Alle interessenter oppfordres til å undersøke eiendommen nøye, gjerne sammen med fagkyndig før bud inngis. Kjøper som velger å kjøpe usett kan ikke gjøre gjeldende som mangel noe han burde blitt kjent med ved undersøkelsen. Dersom det er behov for avklaringer, anbefaler vi at interessenter rådfører seg med eiendomsmeidler eller egne rådgivere før det legges inn bud.

En bolig som har blitt brukt i en viss tid, har vanligvis blitt utsatt for slitasje og skader kan ha oppstått. Slik bruksslitasje må kjøper regne med, og det kan avdekkes enkelte forhold etter overtakelse som nødvendiggjør utbedringer. Normal slitasje og skader som nødvendiggjør utbedring, er innenfor hva kjøper må forvente og vil ikke utgjøre en mangel. Kjøper og selgers rettigheter og plikter reguleres av avtalen mellom partene, samt informasjonen som har vært tilgjengelig for kjøperen i forbindelse med handelen. Avtalen utfylles av avhendingsloven, og det gjelder ulike avtalevilkår avhengig av om kjøper er forbrukerkjøper eller ikke. Dette er nærmere beskrevet nedenfor.

På grunn av ulike avtalevilkår kan selger vurdere bud fra en som ikke er forbruker, ulikt fra en forbrukers bud. Dersom kjøper ikke er forbruker, er selger sitt mulige mangelsansvar begrenset fordi eiendommen selges «som den er». Selger kan ikke ta «som den er» forbehold ovenfor en forbrukerkjøper. Selv et lavere bud fra en som ikke er forbruker kan foretrekkes fordi begrensningen i mulig mangelsansvar kan ha egenverdi for selger. Selger står fritt til å forkaste eller akseptere ethvert bud, og er for eksempel ikke forpliktet til å akseptere høyeste bud. Budgiver skal i budskjemaet avgi egenerklæring om budgiver er forbruker eller næringsdrivende/person som hovedsakelig handler som ledd i næringsvirksomhet.

Forbrukerkjøp - definisjon: Med forbrukerkjøp menes kjøp av eiendom når kjøperen er en fysisk person som ikke hovedsakelig handler som ledd i næringsvirksomhet.

Forbruker - avtalevilkår: Eiendommen har en mangel dersom den ikke er i samsvar med kravene som følger av avtalen, eller det foreligger brudd på bestemmelsene i avhendingsloven §§ 3-2 til 3-8. Hvis eiendommen ikke er i samsvar med det kjøperen må kunne forvente ut ifra alder, type og synlig tilstand, kan det være grunnlag for mangelskrav. Det samme gjelder hvis det er holdt tilbake eller gitt uriktige opplysninger om eiendommen. Dette gjelder likevel bare dersom man kan gå ut ifra at det virket inn på avtalen at opplysningen ikke ble gitt eller at feil uriktige opplysninger ikke blir rettet i tide på en tydelig måte. Boligen kan ha en mangel etter avhendingsloven

Kjerneinformasjon

§ 3-3 dersom det er avvik mellom opplyst og faktisk innvendig areal, forutsatt at avviket er på 2% eller mer og minimum 1 kvm.

Ved beregning av et eventuelt prisavslag eller erstatning må kjøper selv dekke tap/kostnader opptil et beløp på kr. 10 000 (egenandel).

Ikke-forbruker (næringsdrivende) - definisjon: Hvis kjøper er en juridisk person, eller en fysisk person som hovedsakelig handler som ledd i næringsvirksomhet, vil kjøpet ikke anses som et forbrukerkjøp.

Ikke-forbruker - avtalevilkår: Eiendommen har en mangel dersom den ikke er i samsvar med kravene som følger av avtalen. Eiendommen selges «som den er», og selgers ansvar utover det konkret avtalte er da begrenset etter avhendingsloven § 3-9, første ledd andre setning. Avhendingsloven § 3-3 andre ledd fravikes, og hvorvidt boligens arealsvikt utgjør en mangel vurderes etter avhendingsloven § 3-8. Informasjon om kjøpers undersøkelsesplikt, herunder oppfordringen om å undersøke eiendommen nøye, gjelder også for kjøpere som ikke anses som forbrukere.

Interessenter og kjøper må godta at selger og megler bruker elektronisk kommunikasjon i salgsprosessen.

Dersom kjøper er utenlandsk statsborger kreves det at vedkommende har et såkalt D-nummer til erstatning for norsk personnummer. Rekvirering av D-nummer må sendes Kartverket samtidig med innsending av skjøtet for tinglysing. Skjøtet blir liggende i Kartverket inntil kjøper har fått D-nummer av Skatteetaten. Når Kartverket har mottatt D-nummeret fra Skatteetaten, vil skjøtet bli tinglyst umiddelbart. Rekvirering av D-nummer i forbindelse med tinglysing av skjøte vil ofte medføre at oppgjør og utbetaling til selger blir forsinket med noen uker. Kjøper må i disse tilfellene enten ta forbehold i bud om forsinket utbetaling til selger, eller være forberedt på å dekke forsinkelsesrenter til selger. Kontakt ansvarlig megler for informasjon før budgivning.

ØVRIGE KJØPSFORHOLD

Overtakelse

Overtakelse etter avtale med selger. Interessenter oppfordres til å angi ønsket overtakelse i budskjema. Skjøte sendes for tinglysing i forbindelse med oppgjøret. Oppgjør forutsetter at det er gjennomført overtakelse og at partene har signert en overtakelsesprotokoll og sendt denne til oppgjørsavdelingen slik som avtalt i kontrakt. Det forutsettes at skjøte tinglyses i kjøpers navn. Hvis interessenter mot formodning ikke ønsker tinglysing av skjøte må det tas forbehold om dette i kjøpetilbudet.

Budgivning

Bud kan legges inn på nettannonsen på "gi bud" knappen eller

Kjerneinformasjon

via hjemmesiden. Ved elektronisk budgivning så kan bud legges inn trygt og enkelt med bank-ID. Megler kan også kontaktes for tilsendelse av budkjema og budkjema finnes også i salgsoppgaven.

All budgivning må foregå ved skriftlighet. Ta kontakt med megler dersom det er behov for bistand for å inngi bud.

Eiendomsmegler skal legge til rette for en forsvarlig avvikling av budrunden og kan ikke videreformidle bud med en kortere akseptfrist enn kl. 12.00 første virkedag etter siste annonserte visning. Etter klokken 11:30 anbefaler vi akseptfrist på minimum 30 minutter.

Megler kan ikke formidle bud med forbehold om at budet eller forbehold i budet skal holdes skjult (hemmelig) for andre budgivere og interessenter.

Megler tar ikke noe ansvar for forsinkelser på el- eller telenettet. Under budrunden kan akseptfristene kortes inn ved mottakelse av nye bud. Akseptfristen fra kjøper er absolutt. Det betyr at dersom selger velger å akseptere budet, må kjøper meddeles aksept innen utløpet av akseptfristen. Dersom du utsetter inngivelse av bud til tett opp mot akseptfristen er det en reell fare for at eiendommen kan bli solgt før ditt bud fremkommer til megler.

Boligselgerforsikring

Selger er et aksjeselskap og selskaper får ikke anledning til å tegne forsikring. Boligen er således ikke boligselgerforsikret. Kjøper står selvsagt fritt til å tegne boligkjøperforsikring.

Boligkjøperforsikring

Mange kjøpere har anledning til å tegne boligkjøperforsikring. Vedlagt i salgsoppgaven følger informasjon om Boligkjøperforsikring fra Söderberg & Partners. Boligkjøperforsikring er en rettshjelpsforsikring som gir trygghet og profesjonell juridisk hjelp dersom det oppdages uventede feil eller mangler ved boligen de neste fem årene. Les mer om Boligkjøperforsikring i vedlagte materiell eller på <https://www.soderbergpartners.no/eiendom/boligkjoper/>.

Innbo og løsøre

Med mindre annet er uttrykkelig avtalt gjelder NEF's normgivende liste over løsøre og tilbehør, se vedlagt liste til salgsoppgaven. Til orientering er det full avtalefrihet om hva som skal følge med bolig og fritidsbolig ved salg. I de tilfeller det medfølger hvitevarer i handelen, overleveres disse uten noen form for garanti utover leverandørgaranti.

Tilbud på lånefinansiering

Vi bistår gjerne med å etablere kontakt med ulike banker, men vi har ingen fast bankforbindelse som vi benytter.

Meglernes vederlag

Proaktiv Gruppen AS og eiendomsmeglingsforetakene som er tilknyttet Proaktiv har samarbeid med forskjellige foretak som tilbyr forbrukerne produkter eller tjenester i forbindelse med

et salgsoppdrag. Våre samarbeidspartnere er: Söderberg & Partners AS - formidler av boligkjøperforsikring, Gjensidige - formidler av boligselgerforsikring, Meglerfront - leverandør av digitale oppgjørsskjemaer og overtakelsesprotokoller som også inneholder tilbud til forbruker om tilpassede strøm-, internett- og alarmtjenester, Vend Marketplaces AS og Bomega AS - markeds plasser på nett, Schibsted - markedsføring i SOME, Eiendomsverdi - formidler av nabolagsprofiler. Hvilke produkter/ tjenester kjøper og selger får i forbindelse med oppdraget, kan variere ut fra hvor i landet eiendommen ligger.

Andre forsikringer

Boligen er forsikret av selger i Gjensidige. Forsikring er inkludert i fellesutgiftene. Kjøper må selv tegne egen innboforsikring.

Personopplysningsloven

Vi gjør oppmerksom på at vi lagrer personopplysninger på interessenter, budgivere og kjøpere. Videre opplyser vi at mulighetene for å slette sine personopplysninger er begrenset, som følge av at eiendomsmeglingsforetak har plikt til å oppbevare kontrakter og dokumenter i minst 10 år, iht. eiendomsmeglingsforskriften. Du kan lese om vår behandling av personopplysninger i vår personvernerklæring på <https://proaktiv.no/personvernerklæring>

Hvitvaskingsreglene

Det følger av lov om tiltak mot hvitvasking og terrorfinansiering at meglerforetaket er forpliktet til å foreta kundetiltak av begge parter i handelen. For oppdragsgiver skjer dette i forbindelse med inngåelse av oppdraget, og for kjøper på tidspunkt for kontraktsinngåelse. Dersom slik kundekontroll ikke kan gjennomføres, er meglerforetaket pålagt å avstå fra gjennomføring av oppjøret. Partene er selv ansvarlig for eventuelle kostnader og ansvar dette kan medføre uten at det kan anføres et kontraktsrettslig ansvar overfor meglerforetaket.

Vedlegg til salgsoppgave

Vedleggene er en del av den komplette salgsoppgaven. Det er viktig at interessenter setter seg godt inn i vedleggene og kontakter megler med eventuelle spørsmål før bud inngis.

Formuesverdi primær

673.255,- for 2024

Formuesverdi sekundær

2.693.019,- for 2024

VEDLEGG

«Det finnes ingen kunnskap som ikke er verdifull.»

-Edmund Burke

Proaktiv Sandviken AS



Egenerklæring

Lille Øvregaten 34A, 5018 BERGEN

04 Jun 2026

Informasjon om eiendommen

Adresse	Postadresse	Enhetsnummer
Lille Øvregaten 34A	Lille Øvregaten 34A	

Opplysninger om selger og salgsobjekt

Er boligen en del av et sameie, aksjeselskap eller borettslag?

Ja Nei

Har du kjennskap til eiendommen?

Ja Nei

Eiendommen selges med fullmakt. En fullmaktshaver har ikke nødvendigvis detaljert kunnskap om eiendommen, med den risiko det innebærer. Det kan derfor være feil og mangler ved eiendommen som det ikke er spesifikt opplyst om. Kjøper oppfordres derfor til å foreta en særlig grundig undersøkelse av eiendommen, gjerne med bistand av teknisk sakkyndig

Hvem skal fylle ut egenerklæringen?

Fullmaktshaver fyller ut alene Fullmaktshaver og fullmaktsgiver fyller ut sammen

Har du som fullmaktshaver bodd i boligen? Hvis ja, hvor lenge? Oppgi også eventuelt andre relevante opplysninger.

Nei, men har leid ut i 3-4 år.

Driver eieren med omsetning eller utvikling av eiendom?

Ja Nei

Når kjøpte eieren boligen?

2023

Har eieren selv bodd i boligen?

Ja Nei

Informasjon om selger

Selger

Madland, Tor Olav

Side 1

Forbehold

Selger tar spesifikt forbehold om feil og mangler som er beskrevet i egenerklæringsskjemaet.

Boligkjøper anses å kjenne til forholdene som er omtalt i dette egenerklæringsskjemaet. Disse forholdene kan ikke gjøres gjeldende som feil eller mangler senere.

Boligkjøper oppfordres til å selv undersøke eiendommen grundig.

Våtrom

1 Har det vært feil på bad, vaskerom eller toalettrom?

Ja Nei, ikke som jeg kjenner til

2 Er det utført arbeid på bad, vaskerom eller toalettrom?

Ja Nei, ikke som jeg kjenner til

2.1.1 Navn på arbeid

Nytt arbeid

2.1.2 Årstall

2023

2.1.3 Hvordan ble arbeidet utført?

Faglært Ufaglært

2.1.4 Fortell kort hva som ble gjort av faglærte

Ny membran og flis på flis Ziedonis Laizans Flis

2.1.5 Hvilket firma utførte jobben?

Ziedonis Laizans Flis AS

2.1.6 Har du dokumentasjon på arbeidet?

Ja Nei

Tak, yttervegg og fasade

3 Har det lekket vann utenfra og inn, eller er det sett andre tegn til fukt?

Ja Nei, ikke som jeg kjenner til

4 Er det utført arbeid på tak, yttervegg, vindu eller annen fasade?

Ja Nei, ikke som jeg kjenner til

Kjeller

5 Har sameiet eller borettslaget hatt problemer med fukt, vann eller oversvømmelse i kjeller eller underetasje?

Ja Nei, ikke som jeg kjenner til

Side 2



6 Har boligen kjeller, underetasje eller andre rom under bakken?

Ja Nei

8 Er det utført arbeid med drenering?

Ja Nei, ikke som jeg kjenner til

Elektrisitet

9 Har det vært feil på det elektriske anlegget?

Ja Nei, ikke som jeg kjenner til

10 Er det utført arbeid på det elektriske anlegget?

Ja Nei, ikke som jeg kjenner til

10.1.1 Navn på arbeid

Nytt arbeid

10.1.2 Årstall

2023

10.1.3 Hvordan ble arbeidet utført?

Faglært Ufaglært

10.1.4 Fortell kort hva som ble gjort av faglærte

Ny kabling til kjøkken og belysning.

10.1.5 Hvilket firma utførte jobben?

Elektropuls AS

10.1.6 Har du dokumentasjon på arbeidet?

Ja Nei

Rør

11 Har eiendommen privat vannforsyning (ikke tilknyttet det offentlige vannettet), septik, pumpekum, brønn, avløpskvern eller liknende?

Ja Nei, ikke som jeg kjenner til

12 Har det vært feil på utvendige eller innvendige avløpsrør eller vannrør?

Ja Nei, ikke som jeg kjenner til

13 Er det utført arbeid på utvendige eller innvendige avløpsrør eller vannrør?

Ja Nei, ikke som jeg kjenner til

Ventilasjon og oppvarming

14 Er det eller har det vært nedgravd oljetank på eiendommen?



Ja Nei, ikke som jeg kjenner til

15 Har det vært feil på varmeanlegg eller ventilasjonsanlegg?

Ja Nei, ikke som jeg kjenner til

16 Er det utført arbeid på varmeanlegg eller ventilasjonsanlegg?

Ja Nei, ikke som jeg kjenner til

Skjevheter og sprekker

17 Er det tegn på setningsskader eller sprekker i for eksempel grunnmur eller fliser?

Ja Nei, ikke som jeg kjenner til

18 Har det vært feil eller gjort endringer på ildsted eller pipe?

Ja Nei, ikke som jeg kjenner til

Sopp og skadedyr

19 Har det vært skadedyr i boligen eller andre bygninger på eiendommen?

Ja Nei, ikke som jeg kjenner til

20 Har det vært skadedyr i fellesområdene til sameiet eller borettslaget?

Ja Nei, ikke som jeg kjenner til

21 Har det vært mugg, sopp eller råte i boligen eller andre bygninger på eiendommen?

Ja Nei, ikke som jeg kjenner til

22 Har det vært mugg, sopp eller råte i sameiet eller borettslaget?

Ja Nei, ikke som jeg kjenner til

Planer og godkjenninger

23 Mangler boligen eller andre bygninger brukstillatelse eller ferdigattest for søknadspliktige tiltak?

Ja Nei, ikke som jeg kjenner til

24 Har du bygd på eller gjort om kjeller, loft eller annet til boligrom?

Ja Nei

25 Selges eiendommen med utleiedel som leilighet, hybel eller lignende?

Ja Nei



27 Er det utført radonmåling?
 Ja Nei, ikke som jeg kjenner til

28 Er det andre forhold av betydning eller sjenanse for eiendommen eller nærområdet?
 Ja Nei, ikke som jeg kjenner til

29 Foreligger det planer eller bestemmelser som kan medføre endringer av felleskostnader eller fellesgjeld?
 Ja Nei, ikke som jeg kjenner til

30 Er sameiet eller borettslaget er involvert i konflikter av noe slag?
 Ja Nei, ikke som jeg kjenner til

Andre opplysninger

31 Har ufaglærte utført arbeid som normalt bør utføres av faglærte? Du trenger ikke gjenta noe du allerede har nevnt.
 Ja Nei, ikke som jeg kjenner til

32 Har du andre opplysninger om boligen eller eiendommen utover det du har svart?
 Ja Nei, ikke som jeg kjenner til

Boligselgerforsikring

Selger har ikke tegnet boligselgerforsikring.

Egenerklæringskjema

Name **Tor Olav Madland** Date **2026-06-04**

Identification

 Tor Olav Madland



Egenerklæringskjema

Signed by:

Tor Olav Madland

04/06-2026
10:36:03BankID OIDC
High

Tilstandsrapport



Eierseksjonsleilighet

Lille Øvregaten 34A - SNR 4, 5018
BERGEN

BERGEN kommune

gnr. 166, bnr. 349, snr. 4

Sum areal alle bygg: BRA: 30 m² BRA-i: 27 m²

Befaringsdato: 01.06.2026

Rapportdato: 04.06.2026

Oppdragsnr.: 12127-2197

Eiendomsverdi ref nr: OW4300

Foretak: Lund Takstingeniør AS

Takstingeniør: Tom-Erik Seierslund



Rapporten kan brukes i inntil ett år etter befaringsdato, og kan ikke gjenbrukes ved flere boligsalg i denne perioden. Skjer det endringer, oppstår skader også videre på boligen, bør du som selger be om oppdatert rapport.

Lund Takstingeniør AS

Lund Takstingeniør AS ble etablert som aksjeselskap i 2009.

Daglig leder Tom-Erik Seierslund har bred erfaring innen taksering, tilstandsrapport, prosjektleder innen entreprenørbransjen, og utvikling av bolig- og næringsbygg.

Utdanning/praksis:

- Fagbrev
- Teknisk fagskole bygg og anlegg
- Byggingeniør
- Takstingeniør og medlem i NITO



Rapportansvarlig

Tom-Erik Seierslund
Uavhengig Takstingeniør
post@lundtakst.com
414 59 136

NITO



Oppdragsnr.: 12127-2197

Befaringsdato: 01.06.2026

Side: 2 av 21

Lille Øvregaten 34A - SNR 4, 5018 BERGEN
Gnr 166 - Bnr 349
4601 BERGEN

Lund Takstingeniør AS
Saksarhaugen 131
5253 SANDSLI



Dette trenger du å vite om tilstandsrapporten



Hva er en tilstandsrapport?

En tilstandsrapport beskriver synlige skader/avvik eller tegn på skader/avvik på boligen. Rapporten fremhever vanligvis ikke positive egenskaper ved boligen.



Hva vurderer en bygningssakkyndig?

Den bygningssakkyndige vurderer boligen ut fra hva man kan forvente av en bygning av samme alder og type. Vurderingen gjøres som regel mot hvordan det var vanlig å bygge og regler som gjaldt da boligen ble oppført (søknadstidspunktet). Forhold som er vanlige for bygningens alder, slik som slitasje etter normal bruk regnes ikke som avvik.



Hva inneholder tilstandsrapporten?

Den bygningssakkyndige undersøker rom og bygningsdeler slik det kommer frem av [Forskrift til avhendingsloven](#). Tilstandsrapporten inneholder bare avvik som den bygningssakkyndige kan se eller kontrollere med enkle hjelpemidler. Det gjøres ikke nærmere undersøkelser slik som åpning av vegger eller andre bygningsdeler. I vegg mot våtrom og rom under terreng kan det borres et hull for å gjøre enkle undersøkelser slik som fuktsøk.

Når du kjøper en brukt bolig

Når du kjøper en brukt bolig, er det viktig å være oppmerksom på at dette ikke kan sammenlignes med å kjøpe en ny bolig. Måten boligen ble bygget på kan være annerledes enn i dag. Bygninger svekkes over tid, og utsettes for slitasje blant annet på grunn av bruk og vær og vind. Mange boliger fornyes helt eller delvis, noen i flere omganger, eller det oppføres tilbygg. Særlig for boliger som er pusset opp eller endret, er det viktig å merke seg at fornyelse av overflater ikke nødvendigvis betyr at bygningsdeler under er forbedret.

Vurdering mot byggeregler

Den bygningssakkyndige vil vurdere boligen mot hvordan det var vanlig å bygge og regler som gjaldt på søknadstidspunktet. Den bygningssakkyndige ser etter avvik som har betydning for og som reduserer boligens funksjon og verdi, og som kommer frem av Forskrift til avhendingslova.

Tilstandsrapporten beskriver ikke hele boligen

BYGNINGSSAKKYNDIGE SER FOR EKSEMPEL IKKE PÅ

- vanlig slitasje og normal vedlikeholdstilstand
- bagatellmessige forhold som ikke påvirker bygningens bruk eller verdi vesentlig
- etasjeskillere
- tilleggbygg slik som garasje, bod, anneks, naust også videre
- utvendige trapper
- støttmur
- skjulte installasjoner
- installasjoner utenfor bygningen
- full funksjonstesting av el- og VVS-installasjoner
- geologiske forhold og bygningens plassering på grunnen
- bygningens planløsning
- bygningens innredning
- løsrør slik som hvitevarer
- utendørs svømmebasseng og pumpeanlegg
- bygningens estetikk og arkitektur
- bygningens lovlighet (bortsett fra bruksendringer, brannceller og forhold som åpenbart kan påvirke helse, miljø og sikkerhet)
- fellesarealer (med mindre boligeier har vedlikeholdsplikt for fellesarealer og dette er kjent for bygningssakkyndig, eller fellesarealet har en særlig tilknytning til boligen).

© iVerdi 2023

Malen til denne rapporten, inkludert standardtekstene fra Verdi er vernet etter åndsverkloven og kan kun benyttes av av kunder hos iVerdi. For andre aktører er eksemplarfremstilling av malen og standardtekster, som utskrift og annen kopiering til bruk som grunnlag for tilsvarende rapporter, bare tillatt når det er hjemlet i lov (kopiering til privat bruk, sitat o.l.) eller avtale med iVerdi (<https://iverdi.no/>).

Utnyttelse i strid med lov eller avtale kan medføre erstatnings- og straffeansvar.

Oppdragsnr.: 12127-2197

Befaringsdato: 01.06.2026

Side: 3 av 21

Lille Øvregaten 34A - SNR 4, 5018 BERGEN
Gnr 166 - Bnr 349
4601 BERGEN

Lund Takstingeniør AS
Saksarhaugen 131
5253 SANDSLI



Dette trenger du å vite om tilstandsrapporten

Tilstanden vurderes med ulike tilstandsgrader

Tilstanden gir uttrykk for en gitt forventet tilstand, blant annet vurdert ut fra alder og normal bruk. Ved Tilstandsgrad 0 (TG0) og Tilstandsgrad 1 (TG1) gir den bygningssakkyndige normalt ingen begrunnelse for valg av tilstandsgrad. Grunnen er at bygningen eller bygningsdelen da bare har normal slitasje. Ved skjulte konstruksjoner kan alder alene avgjøre tilstandsgrad. Når bygningssakkyndige anbefaler tiltak, for eksempel utbedringer, må brukeren av rapporten vurdere om tiltakene er nødvendige og lønnsomme. Når den bygningssakkyndige velger tilstandsgrad, baseres vurderingen på faste kriterier som følger av gjeldende bransjestandard for Teknisk tilstandsanalyse ved omsetning av bolig og Forskrift til avhendingslova.



TILSTANDSGRAD 0, TG0: INGEN AVVIK

Bygningsdelen skal være tilnærmet ny, ikke vise tegn på slitasje og det skal være lagt frem dokumentasjon på faglig god utførelse. Det er ingen merknader til delen.



TILSTANDSGRAD 1, TG1: MINDRE AVVIK

Bygningsdelen skal bare ha normal slitasje, og strakstiltak skal ikke anses som nødvendig. Graden kan også brukes når delen er ny, men der dokumentasjon på faglig god utførelse mangler.



TILSTANDSGRAD 2, TG2: VESENTLIGE AVVIK OG MINDRE AVVIK SOM ETTER NS 3600 GIR TG 2

Bygningsdelen skal enten ha feil utførelse, en skade eller symptomer på skade, sterk slitasje eller nedsatt funksjon. Graden gis når bygningsdelen trenger vedlikehold eller tiltak i nær fremtid. Graden skal også brukes når delen er gammel og det er grunn til å varsle om faren for skader på grunn av alderen, eller når det er grunn til å overvåke delen spesielt på grunn av fare for større skader eller følgeskader.



TILSTANDSGRAD 3, TG3: STORE ELLER ALVORLIGE AVVIK

Denne tilstandsgraden brukes ved kraftige tegn på forhold som man må regne med trenger utbedring straks eller innen kort tid. Det er påvist funksjonssvikt eller sammenbrudd.



IKKE UNDERSØKT/IKKE TILGJENGELIG FOR UNDERSØKELSE

Det kan være avvik/skader som ikke er avdekket.

Informasjon om utbedringskostnader

Utbedringskostnadene i rapporten er sjablongmessige anslag basert på observerte forhold som feil, skader eller uregelmessigheter, samt foreslåtte tiltak. Disse anslagene er veiledende, angis i fem intervaller, er basert på generelle erfaringstall, og må ikke forveksles med konkrete pristilbud fra håndverkere eller entreprenører. Faktiske kostnader kan variere betydelig, avhengig av individuelle valg, materialpriser og markedsforhold. For å få en nøyaktig vurdering av utbedringskostnadene anbefales ytterligere undersøkelser og innhenting av flere pristilbud fra kvalifiserte fagfolk. Slike anslag gis for TG3, der dette er mulig.



Tiltak under kr 20 000



Tiltak mellom kr 20 000 – 100 000



Tiltak mellom kr 100 000 – 200 000



Tiltak mellom kr 200 000 – 500 000



Tiltak over kr 500 000

Lille Øvregaten 34A - SNR 4, 5018 BERGEN
Gnr 166 - Bnr 349
4601 BERGEN

Lund Takstingeniør AS
Saksarhaugen 131
5253 SANDSLI



Beskrivelse av eiendommen

Ved vurdering av overflater er det tatt utgangspunkt i bygningens oppføringstidspunkt og antall år siden oppussing av flater sist var foretatt.

En rekke egenskaper som ventilasjon, lyd- og varmeisolering er dårligere for bygninger fra ca. 1880, selv om de er pusset opp i nyere tid, enn i bygninger oppført etter Teknisk Forskrift 2017.

Leiligheten framstår med normal standard på overflater og innredninger.

Eierseksjonsleilighet - Byggeår: 1880

UTVENDIG

[Gå til side](#)

Tak - takkonstruksjon av taksperre med sutak. Taktekking er ukjent. Takvindu er høyt oppe og ikke mulig å kontrollere tak fra takvindu.

Renner og nedløp er av plast.

Yttervegger - trekonstruksjoner med liggende trekledning, og malt mur.

Bygningen har en formpresset ytterdør med glassfelt. Til smau med utgang fra felles vaskerom, er det en dør i trekonstruksjoner.

Arealer

[Gå til side](#)

Forutsetninger og vedlegg

[Gå til side](#)

Lovlighet

[Gå til side](#)

Eierseksjonsleilighet

- Det foreligger godkjente og byggemeldte tegninger, men det er avvik fra disse.

Alkove er et rom som delvis åpent. Det er montert dør og glassvegg til rommet.

På søknadstegning er det lite område ved bakvegg som viser sjakt. På seksjoneringstegninger står det skrevet bod. Det er ikke bod i området.

Lille Øvregaten 34A - SNR 4, 5018 BERGEN
Gnr 166 - Bnr 349
4601 BERGEN

Lund Takstingeniør AS
Saksarhaugen 131
5253 SANDSLI



Sammendrag av boligens tilstand

Fordeling av tilstandsgrader

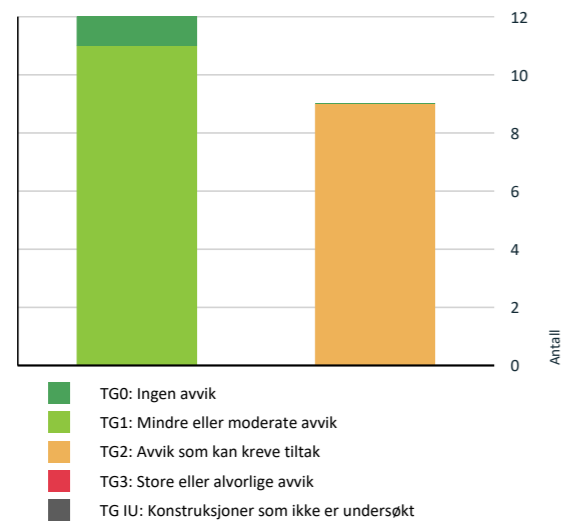

Våtrom > 3. Etasje > Bad (måler 3,0 kvm) > Sluk, tilslutning til sluk og andre gjennomføringer i gulv og vegger [Gå til side](#)

Våtrom > 3. Etasje > Bad (måler 3,0 kvm) > Sanitærutstyr og innredning [Gå til side](#)

HELSE, MILJØ OG SIKKERHET

Forhold som åpenbart kan medføre fare for helse, miljø og sikkerhet

- Avvik:** [Gå til side](#)
- Det er ikke foretatt radonmålinger, og bygget er heller ikke utført med radonsperre.
- Det mangler samsvarserklæring for hele eller deler av anlegget.
- Det er mangler ved boligens rømningsvei(er).

Oppsummering av avvik

Vil du vite mer? Se på rommet eller bygningsdelen senere i rapporten.

Eierseksjonsleilighet

AVVIK SOM KAN KREVE TILTAK

- Innvendig > Innvendige dører** [Gå til side](#)
- Tekniske installasjoner > Innvendige vannledninger** [Gå til side](#)
- Tekniske installasjoner > Ventilasjon** [Gå til side](#)
- Tekniske installasjoner > Varmtvannsbereider/tank** [Gå til side](#)
- Tekniske installasjoner > Branntekniske forhold** [Gå til side](#)
- Våtrom > 3. Etasje > Bad (måler 3,0 kvm) > Dokumentasjon for våtrom** [Gå til side](#)
- Våtrom > 3. Etasje > Bad (måler 3,0 kvm) > Overflater, vegger og himling** [Gå til side](#)

Oppdragsnr.: 12127-2197

Befaringsdato: 01.06.2026

Side: 6 av 21

Lille Øvregaten 34A - SNR 4, 5018 BERGEN
Gnr 166 - Bnr 349
4601 BERGEN

Lund Takstingeniør AS
Saksarhaugen 131
5253 SANDSLI



Tilstandsrapport

EIERSEKSJONSLEILIGHET

Byggeår
1880

Kommentar

Bygningen antas oppført omkring 1880, basert på tilgjengelige eiendoms- og salgsdata.

Anvendelse

Leiligheten var utleid på befaringsdagen.

Standard

Leiligheten har normal standard ut ifra alder/konstruksjon - jamfør beskrivelse under konstruksjoner.

Vedlikehold

Leiligheten er jevnlig vedlikeholdt.

UTVENDIG

Vinduer og takvinduer/takluker/overlys

Beskrivelse

Leiligheten har vindu med 2-lags isolerglass i trekarm.

I tak er det takvindu med isolerglass.

Normal garantitid for isolerglass er 5 til 10 år.

Normal levetid for trevinduer er 20-60 år avhengig av værpåkjønning, vedlikehold m.m.

Normal tid før maling av trevindu er 6 - 12år.



Ytterdører

Beskrivelse

Leiligheten har en ytterdør i trekonstruksjoner.

Normal tid før kontroll og justering av tredører er 2 - 8 år.

Normal tid før utskifting av tredører og aluminiumsdører er 20 - 40 år.

INNVENDIG

Overflater - gulv

Beskrivelse

Gulvene er belagt med laminat.

Overflater - vegger og himlinger

Oppdragsnr.: 12127-2197

Befaringsdato: 01.06.2026

Side: 7 av 21

Lille Øvregaten 34A - SNR 4, 5018 BERGEN
Gnr 166 - Bnr 349
4601 BERGEN

Lund Takstingeniør AS
Saksarhaugen 131
5253 SANDSLI



Tilstandsrapport

Beskrivelse

Veggene har malte plater.
Himlingene har malte plater.

TO 2 Innvendige dører

Beskrivelse

Leiligheten har hvite lettdører.

Normal tid før utskifting av innvendige dører er 30 - 50 år.

Vurdering av avvik:

- Det er svelling på dør til badrom.

Konsekvens/tiltak

Avviket er estetisk.



VÅTROM

3. ETASJE > BAD (MÅLER 3,0 KVM)

TO 1 Generell

Beskrivelse

Våtrommet er pusset opp etter TEK17.

I følge eier er det lagt ny membran oppå eksisterende fliser, og deretter nye fliser på vegger og gulv.

3. ETASJE > BAD (MÅLER 3,0 KVM)

TO 2 Dokumentasjon for våtrom

Beskrivelse

Det er ikke mottatt dokumentasjon på arbeidene, og løsningen med membran på eksisterende flis.

Vurdering av avvik:

- Det foreligger ikke dokumentert utførelse av vantett sjikt.

Konsekvens/tiltak

- Innhent dokumentasjon om mulig.

3. ETASJE > BAD (MÅLER 3,0 KVM)

TO 2 Overflater, vegger og himling

Beskrivelse

Oppdragsnr.: 12127-2197

Befaringsdato: 01.06.2026

Side: 8 av 21

Lille Øvregaten 34A - SNR 4, 5018 BERGEN
Gnr 166 - Bnr 349
4601 BERGEN

Lund Takstingeniør AS
Saksarhaugen 131
5253 SANDSLI



Tilstandsrapport

Våtrommet har fliser på vegg og malt himling.

Vurdering av avvik:

- Det er vindu/dør med ikke fuktbestandige materialer i våtsonen (ved vask, dusj, badekar, osv.), løsningen eller byggematerialet er uegnet.

Konsekvens/tiltak

- Uegnede materialer må fuktbeskyttes/utskiftes.



3. ETASJE > BAD (MÅLER 3,0 KVM)

TO 1 Overflater gulv

Beskrivelse

Våtrommet har fliser på gulv.

Det er varme i gulvet.



3. ETASJE > BAD (MÅLER 3,0 KVM)

TO 1 Type vantett sjikt/membran og usikker fremtidig funksjon

Beskrivelse

Våtrommet har smøremembran av ukjent utførelse.

I følge egenerklæring er tettesjiktet fra 2023, og er utført av Ziedonis Laizans Flis AS.

Årstall: 2023

3. ETASJE > BAD (MÅLER 3,0 KVM)

TO 2 Sluk, tilslutning til sluk og andre gjennomføringer i gulv og vegger

Beskrivelse

Våtrommet har en plastsluk med overliggende stålrister.

Under vask mellom gulv og vegg er det gjennomføring for avløp.

Oppdragsnr.: 12127-2197

Befaringsdato: 01.06.2026

Side: 9 av 21

Lille Øvregaten 34A - SNR 4, 5018 BERGEN
Gnr 166 - Bnr 349
4601 BERGEN

Lund Takstingenør AS
Saksarhaugen 131
5253 SANDSLI



Tilstandsrapport

Vurdering av avvik:

- Det er påvist mangelfull/feil utførelse rundt rørgjennomføringer e.l. som gir fare for fukt i konstruksjonen i våtsone,

Konsekvens/tiltak

- Løsningen/utførelsen rundt rørgjennomføringer gir fare for fukt inn i konstruksjoner.



3. ETASJE > BAD (MÅLER 3,0 KVM)

TG 2 Sanitærutstyr og innredning

Beskrivelse

Våtrommet har toalett, vask med underskap og dusj.

Rommet har lys i taket.

Vurdering av avvik:

- Det er ikke fuget mellom vask og vegg, som kan gi fukt inn i underskapet. Det er svelling på underskapet.
- Det mangler dusjvegg, profilen står fremdeles montert på vegg.

Konsekvens/tiltak

- Det bør fuges med egnet fugemasse mellom vask og vegg.
- Det bør vurderes å monteres vegg, spesielt på grunn av svelling i bunn av dør til baderommet.



3. ETASJE > BAD (MÅLER 3,0 KVM)

Oppdragsnr.: 12127-2197

Befaringsdato: 01.06.2026

Side: 10 av 21

Lille Øvregaten 34A - SNR 4, 5018 BERGEN
Gnr 166 - Bnr 349
4601 BERGEN

Lund Takstingenør AS
Saksarhaugen 131
5253 SANDSLI



Tilstandsrapport

TG 1 Ventilasjon

Beskrivelse

Våtrommet har avtrekk i vegg.



3. ETASJE > BAD (MÅLER 3,0 KVM)

TG 0 Tilleggende konstruksjoner våtrom

Beskrivelse

Hulltaking ble foretatt i tilstøtende rom til våtsonen.

Fukt ble ikke påvist med fuktmåler. Fuktmåling foretatt i et begrenset området i våtrommet, og det er ikke garanti for at det ikke er fukt i andre områder.

Fukt i treverk bør være lavere enn 15%. Fuktnivå under 7% gir ikke utslag på fuktmåleren. 17% fukt gir fare for fukt og råte, og ved og ved over 20% er muggsopp dannet. Metningsgrad for treverk er 28%, noe som gir fritt vann i treverket.



KJØKKEN

3. ETASJE > STUE/KJØKKEN (MÅLER 14,9 KVM)

TG 1 Overflater og innredning

Beskrivelse

Leiligheten har et kjøkken med slette fronter, benkeplate av laminat, stålvaske, kjøll/fryseskap, oppvaskmaskin, steikeovn og platetopp.

Over platetopp er det komfyrvakt.

Oppdragsnr.: 12127-2197

Befaringsdato: 01.06.2026

Side: 11 av 21

Lille Øvregaten 34A - SNR 4, 5018 BERGEN
Gnr 166 - Bnr 349
4601 BERGEN

Lund Takstingenør AS
Saksarhaugen 131
5253 SANDSLI



Tilstandsrapport



3. ETASJE > STUE/KJØKKEN (MÅLER 14,9 KVM)

TG 1 Avtrekk

Beskrivelse

Kjøkkenet har en ventilator med avtrekk ut.

TEKNISKE INSTALLASJONER

TG 2 Innvendige vannledninger

Beskrivelse

Leiligheten har synlig vannrør av kobber.

Felles vannrør i bygningen er ikke kjent.

Forventet brukstid for vannrør av kobber: 30-50 år.

Det var trykk på anlegget, og ingen tegn på lekkasje på befaringsdagen.

Vurdering av avvik:

- Kobberrør med loddede, klemte eller andre type skjøter eldre enn 33 år og har derfor usikker fremtidig funksjon.

TG 1 Innvendige avløpsrør

Beskrivelse

Leiligheten har synlige avløpsrør av plast.

Skjulte rør og felles avløpsrør i bygningen er ikke kjent og er ikke vurdert.

Forventet levetid:

-Avløpsledning av plast: 50 år

-Sluk av plast: 30-50 år

-Sluk av Støpejern: 30-60 år.

Forventet levetid avhenger bruk, kvalitet og vedlikehold.

Oppdragsnr.: 12127-2197

Befaringsdato: 01.06.2026

Side: 12 av 21

Lille Øvregaten 34A - SNR 4, 5018 BERGEN
Gnr 166 - Bnr 349
4601 BERGEN

Lund Takstingenør AS
Saksarhaugen 131
5253 SANDSLI



Tilstandsrapport

TG 2 Ventilasjon

Beskrivelse

Leiligheten har naturlig ventilasjon med avtrekk fra bad og kjøkken, og ventil i takvindu.

Vurdering av avvik:

- Det er kun avtrekk fra bad, og ingen ventiler i vegger. Dette hindrer tilstrekkelig luftgjennomstrømning i boligen.

TG 2 Varmtvannsbereider/tank

Beskrivelse

Leiligheten har en ca. 120 liters varmtvannstank plassert i felles rom i 1. etasje.

Vurdering av avvik:

- Det er ikke påvist tilfredsstillende avrenning eller annen kompenserende løsning fra varmtvannstank.

Konsekvens/tiltak

- Det bør etableres tilfredsstillende avrenning eller lekkasjesikring ved varmtvannstank.

I følge eier skal tankene til hele bygningen flyttes under felles trapp. Det vil i følge eier etableres sluk i gulv ved tankene. Når dette er utført, vil varmtvannsbereider (denne konstruksjonsdelen) få TG1.



⚠ Elektrisk anlegg

Beskrivelse

Leiligheten har et sikringskap med jordfeilautomater, plassert i felles gang.

I følge egenerklæring ble det lagt opp nye kabler til kjøkken og belysning i 2023, utført av Elektropuls AS.

TG 2 Branntekniske forhold

Beskrivelse

Leiligheten er tilkoblet bygningens brannvarslingsanlegg.

FORHOLD SOM ÅPENBART KAN MEDFØRE FARE FOR HELSE, MILJØ OG SIKKERHET

Dette punktet inneholder tydelige og lett synlige forhold ved boligen som åpenbart kan påvirke helse, miljø og sikkerhet, og som bygningsakknyndige har oppdaget. Terskelen for hva som anses som åpenbart er høy, og det utføres ikke undersøkelser med sikte på å avdekke slike forhold. Punktet omfatter ikke skjulte eller ikke-synlige forhold, tekniske vurderinger eller forhold som krever spesialundersøkelser. Forhold vurderes etter byggeteknisk forskrift på befaringstidspunktet. Røykvarslere og håndholdt brannslukningsutstyr vurderes etter gjeldende forskrift om brannforebygging.

⚠ Helse, miljø og sikkerhet

Oppdragsnr.: 12127-2197

Befaringsdato: 01.06.2026

Side: 13 av 21

Lille Øvregaten 34A - SNR 4, 5018 BERGEN
Gnr 166 - Bnr 349
4601 BERGEN

Lund Takstingenør AS
Saksarhaugen 131
5253 SANDSLI



Tilstandsrapport

Vurdering av avvik:

- Avvik:
- Det er ikke foretatt radonmålinger, og bygget er heller ikke utført med radonsperre.
- Det mangler samsvarserklæring for hele eller deler av anlegget.
- Det er mangler ved boligens rømningsvei(er).

Konsekvens/tiltak

- Det anbefales å gjennomføre radonmåling og eventuelt vurdere nærmere kontroll eller tiltak dersom forhøyede verdier påvises.
- Manglende samsvarserklæring øker sannsynligheten for at det elektriske anlegget er utført av ufaglærte og at anlegget har feil og mangler. Dette øker fare for brann- og støt og kan i verste fall utgjøre fare for liv og helse. Det kan i tillegg medføre utbedringskostnader. Det er derfor behov for at en kvalifisert elektrofaglig person kontrollerer det elektriske anlegget.
- Vindu har en åpningsbredde på 0,45 meter. Teknisk forskrift krever bredde på minimum 0,5 meter.

Oppdragsnr.: 12127-2197

Befaringsdato: 01.06.2026

Side: 14 av 21

Lille Øvregaten 34A - SNR 4, 5018 BERGEN
Gnr 166 - Bnr 349
4601 BERGEN

Lund Takstingenør AS
Saksarhaugen 131
5253 SANDSLI



Arealer, byggetegninger og brannceller

Standard gjeldende fra 01.01.2024

Arealmålinger og arealoppsett er basert på Norsk standard 3940:2023 Areal- og volum-beregninger av bygninger. Arealet gjelder for tidspunktet da boligen ble målt

Hva er måleverdig areal?

Arealet i rommet må ha minst 1,90 m fri høyde over gulvet og minst bredde på 0,60 m. Et loft med skråtak vil for eksempel bare få registrert målbar areal der høyden er minst 1,90 m og bredden minst 0,60 m. Rommet må ha dør eller luke og gangbart gulv.

Hva er bruksareal?

BRA = BRA-i + BRA-e + BRA-b

Bruksarealet for bygningen er bruttoarealet minus arealet som opptas av yttervegger.



Internt bruksareal (BRA-i)	Arealet innenfor boenheten(e)
Eksternt bruksareal (BRA-e)	Arealet av alle rom utenfor boenheten(e) og som tilhører denne, slik som for eksempel bodar.
Innglasset balkong mv (BRA-b)	Arealet av innglasset balkong, veranda eller altan når denne er tilknyttet boenheten(e)
Terrasse- og balkongareal (TBA)	Arealet av terrasser, åpne balkonger og åpen altan tilknyttet boenheten(e)
Gulvareal (GUA)	Er sum av BRA (bruksareal) og ALH (areal med lav takhøyde). Areal med lav takhøyde (ALH) er ikke måleverdig areal, som skyldes skråtak og lav himlingshøyde. GUA kan opplyses i markedsføring der det er aktuelt for den konkrete boligen og kun sammen med BRA-L for eksempel der gulvflaten har en verdi og har funksjon ved møblering og bruk av rommene. Ikke innredet areal som kaldloft, måles og oppgis normalt ikke.

Areal kan ikke alltid fastsettes nøyaktig

Areal kan være komplisert eller umulig å måle opp nøyaktig fordi det er vanskelig å fastslå tykkelsen på innervegger, skjevheter i og utforming av bygningskonstruksjoner som karnapp, buer og vinkler som ikke er rette, åpne rom over flere etasjer og så videre.

Eiendommens markedsverdi kan ikke baseres på en matematisk beregning basert på antall kvadratmeter opplyst i rapporten. Opplysninger om areal kan altså ikke alene benyttes for å beregne eiendommens verdi.

Den bygningsakkyndige kan avdekke eventuelle bruksendringer og avvik i branncelleinndeling

Den bygningsakkyndige ser på byggetegninger hvis de er tilgjengelige og dette er en del av oppdraget, og vurderer bruken av boligen opp mot tegningene. Hvis den bygningsakkyndig avdekker at en bolig ikke ser ut til å være delt opp i brannceller etter kravene i byggeteknisk forskrift på befaringstidspunktet, skal det opplyses om dette.

Reglene om bruksendring og brannceller kan være kompliserte. Spøk videre faglige råd om rapporten ikke gir deg svar. Den bygningsakkyndige kan ikke vurdere og svare på alle spørsmål, og kan heller ikke vite om kommunen kan gi unntak for kravene som gjelder. [Vi du vite mer?](#)

Om brannceller

En branncelle er hele eller avgrensede deler av en bygning hvor en brann fritt kan utvikle seg uten at den kan spre seg til andre bygninger eller andre deler av bygningen i løpet av en fastsatt tid.

Om bruksendring

Bruksendring er å endre bruken av et rom fra en tillatt bruk til en annen. Dette kan kreve søknad og tillatelse, for eksempel hvis du endrer et rom fra bod til soverom eller arbeidsrom, eller hvis du endrer en bolig til to separate boliger.

Rom for varig opphold har krav til takhøyde, romstørrelse, rømningsvei og lysforhold som må være oppfylt. Du kan søke kommunen om unntak for kravene, men kan ikke regne med å få unntak for krav som går på helse og sikkerhet, for eksempel krav til rømningsvei.

Bruksendring som krever godkjenning, og som ikke er søkt bruksendring, er ulovlig. Kommunen kan etter plan- og bygningsloven kapittel 32 forfølge overtredelser. Kommunen kan pålegge deg å avslutte den ulovlige bruken, eventuelt å rette eller tilbakeføre rommet til godkjent bruk.

Oppdragsnr.: 12127-2197

Befaringsdato: 01.06.2026

Side: 15 av 21

Lille Øvregaten 34A - SNR 4, 5018 BERGEN
Gnr 166 - Bnr 349
4601 BERGEN

Lund Takstingeniør AS
Saksarhaugen 131
5253 SANDSLI



Arealer

Eierseksjonsleilighet

Etasje	Bruksareal BRA m ²			SUM	Terrasse- og balkongareal (TBA)
	Internt bruksareal (BRA-i)	Eksternt bruksareal (BRA-e)	Innglasset balkong (BRA-b)		
3. Etasje	27			27	
1. Etasje		3		3	
SUM	27	3			
SUM BRA	30				

Romfordeling

Etasje	Internt bruksareal (BRA-i)	Eksternt bruksareal (BRA-e)	Innglasset balkong (BRA-b)
3. Etasje	Bad (måler 3,0 kvm), gang (måler 2,7 kvm), stue/kjøkken (måler 14,9 kvm), soverom uten vindu (måler 4,8 kvm)		
1. Etasje		Bod (måler ca. 2,8 kvm)	

Kommentar

Bodareal er hentet fra tegning.

Takhøyde i stue måler 2,37 meter.

Bruksarealet (BRA) er målt på stedet med digital avstandsmåler.

Arealene er beregnet og rom er definert etter dagens faktiske bruk, uavhengig av hva som er godkjent av bygningsmyndighetene.

Arealet oppgitt bak rombenevnelse er ca. og avvik kan forekomme.

Innvendige vegger, kanaler, piper, sjakter etc. er ikke med i dette arealet, og summering av romareal vil derfor ikke gi bruksareal.

Lovlighet

Byggetegninger

Det foreligger godkjente og byggemeldte tegninger, men det er avvik fra disse.

Kommentar: Alkove er et rom som delvis åpent. Det er montert dør og glassvegg til rommet.

På søknadstegning er det lite område ved bakvegg som viser sjakt. På seksjoneringstegninger står det skrevet bod. Det er ikke bod i området.

Nyere håndverkstjenester

Er det ifølge eier utført håndverkstjenester på boligen siste 5 år?

Kommentar: Ny membran og flis på baderom, utført i 2023.

Nye kabler til kjøkken og belysning i 2023.

Ja Nei

Befarings - og eiendomsopplysninger

Oppdragsnr.: 12127-2197

Befaringsdato: 01.06.2026

Side: 16 av 21

Lille Øvregaten 34A - SNR 4, 5018 BERGEN
Gnr 166 - Bnr 349
4601 BERGEN

Lund Takstingeniør AS
Saksarhaugen 131
5253 SANDSLI



Befaring

Dato	Til stede	Rolle
01.6.2026	Tom-Erik Seierslund	Takstingeniør

Matrikkeldata

Kommune	gnr.	bnr.	fnr.	snr.	Areal	Kilde	Eieforhold
4601 BERGEN	166	349		4		IKKE OPPGITT (Ambita)	Ikke relevant

Adresse

Lille Øvregaten 34 A

Hjemmelshaver

Stay Properties AS

Kommentar

I følge megler utgjør fellesutgiftene kr 1 146,- pr. mnd.

Eiendommen er seksjonert. Sameiet er etablert, og i følge megler er sameiet under stiftelse i brønnøysundregisteret.

Eierandel

1 / 5

Oppdragsnr.: 12127-2197

Befaringsdato: 01.06.2026

Side: 17 av 21

Lille Øvregaten 34A - SNR 4, 5018 BERGEN
Gnr 166 - Bnr 349
4601 BERGEN

Lund Takstingeniør AS
Saksarhaugen 131
5253 SANDSLI



Eiendomsopplysninger

Beliggenhet

Leiligheten ligger i Bergen Sentrum.

Fra leiligheten er det gangavstand til alle fasiliteter som en storby kan tilby av butikker, kino, restauranter og kafeer. Det er kort avstand til turmuligheter på byfjellene rundt Bergen, samt offentlig transport.

Fra eiendommen tar det ca. 17 minutter å kjøre til Bergen Lufthavn og få minutters gange til Bergen Togstasjon.

Adkomstvei

Leiligheten har gangtilkomst fra smau. Like nedenfor gangvei ligger offentlig vei.

Tilknytning vann

Eiendommen er tilknyttet offentlig vann via private stikk- og fellesledninger frem til offentlig tilknytningspunkt. Private ledninger vedlikeholdes for eiers regning. For private fellesledninger er der normalt tilknyttet solidarisk vedlikeholdsplikt.

Tilknytning avløp

Eiendommen er tilknyttet offentlig avløpsnett via private stikk- og fellesledninger til offentlig tilknytningspunkt. Private ledninger vedlikeholdes for eiers regning. For private fellesledninger er der normalt tilknyttet solidarisk vedlikeholdsplikt.

Regulering

Eiendommen ligger i kommuneplanens arealdel avsatt til Byfortetting. I kommuneplanens arealdel ligger eiendommen i Eiendommen ligger i kommunedelplan BERGENHUS. KPD SENTRUM. Eiendommen er regulert i plan BERGENHUS. REGULERINGSPLAN FOR VÅGSBUNNEN.

Vi har ikke informasjon om planer eller tiltak som berører eiendommen utover det som er oppgitt av regulerings- og kommuneplan. For ytterligere informasjon kontaktes kommunen.

Om tomten

Sameiets eiendom måler 138,2 kvm.

Eiendommen er seksjonert og består av to bygninger. Seksjon 5 har adresse Lille Øvregaten 34 og er en egen bygning. Seksjon 1,2,3,4 er boligseksjoner (leiligheter), lokalisert i Lille Øvregaten 34A.

Tinglyste/andre forhold

Det foreligger følgende opplysninger på seksjonen, hentet fra grunnboksbladet (tinglyste dokumenter er ikke sett):

Hjemmelsopplysninger:
- hjemmel til eiendomsrett

Heftelser:
- rettighet, leieavtale
- pantedokument

Grunndata:
- seksjonering

Lille Øvregaten 34A - SNR 4, 5018 BERGEN
Gnr 166 - Bnr 349
4601 BERGEN

Lund Takstingeniør AS
Saksarhaugen 131
5253 SANDSLI



Kilder og vedlegg

Dokumenter

Beskrivelse	Dato	Kommentar	Status	Sider	Vedlagt
Egenerklæring	04.06.2026	Egenerklæring er mottatt av megler.	Gjennomgått		Nei
Grunnbokutskrift	02.06.2026	Grunnboksinformasjon er hentet på seeiendeom.no	Gjennomgått		Nei
Norges Eiendommer	02.06.2026	Eiendomsdata er hentet fra Norges Eiendommer.	Gjennomgått		Nei
Offentlige planer	02.06.2026	Offentlige planer er hentet fra Bergenskart.no	Gjennomgått		Nei
Situasjonskart	02.06.2026	Kart er hentet fra www.bergenskart.no	Gjennomgått		Nei
Tegninger og seksjonering	03.06.2026	Mottatt fra megler.	Gjennomgått		Nei

Revisjoner

Versjon	Ny versjon	Kommentar
1	04.06.2026	
2	04.06.2026	
3	04.06.2026	

For gyldighet på rapporten se forside

Lille Øvregaten 34A - SNR 4, 5018 BERGEN
Gnr 166 - Bnr 349
4601 BERGEN

Lund Takstingenør AS
Saksarhaugen 131
5253 SANDSLI



Forutsetninger

Mer om tilstandsrapportens innhold og omfang

Må leses sammen med øvrig informasjon og forklaringer i rapporten.

Grunnlag og formål

Rapporten er utarbeidet etter kravene i forskrift til avhendingslova (tryggere bolighandel). Forskriften fastsetter minimumsinholdet i rapporten, hvilke rom og bygningsdeler som skal undersøkes, og rammene for hvordan undersøkelsene skal utføres. Formålet er å gi en bygningssakkyndig vurdering (tilstandsanalyse) av teknisk tilstand i boligens rom og bygningsdeler, til bruk for oppdragsgiver og ved salg til forbruker. Rapporten er ikke utarbeidet for andre formål eller for bruk av andre tredjeparter. Rapporten framhever normalt ikke positive sider ved boligen ut over det som fremgår av tilstandsgradene.

Rapporten bygger på opplysninger som er tilgjengelige ved befaringen. Dersom opplysninger som har betydning for vurderingen er tilbakeholdt, mangelfulle eller uriktige, kan dette påvirke rapportens innhold uten at det er den bygningssakkyndiges ansvar.

Rapporten er ikke en fullstendig gjennomgang av hele eiendommen eller en garanti for at det ikke finnes skjulte feil, skader eller mangler. Det er derfor både bygningsdeler i boligen, byggverk på eiendommen og andre forhold ved eiendommen som ikke er tilstandsvurdert, kommentert eller med i rapporten.

Rapporten er en teknisk tilstandsanalyse og omfatter blant annet ikke juridiske vurderinger, spørsmål om boligen er lovlig oppført, lovlig innredet/tatt i bruk eller offentlig godkjent.

Utgangspunktet for undersøkelse - referansenivå

Rapporten beskriver avvik, altså en tilstand som er dårligere enn referansenivået. Avvik vurderes som hovedregel opp mot byggeskikk og regelverk som gjaldt da bygget eller bygningsdelen ble oppført eller, dersom det foreligger, da byggesøknad ble godkjent. Enkelte forhold vurderes likevel opp mot krav som gjelder på befaringstidspunktet, og dette kan være forhold knyttet til personsikkerhet slik som brann og rømningsvei.

Undersøkelsesnivå og befaring

Rapporten er basert på visuell befaring uten fysiske inngrep. Undersøkelsen omfatter kun tilgjengelige flater og bygningsdeler, konstruksjoner åpnes ikke opp, og det utføres ikke målinger utover det som følger av forskrift til avhendingslova (tryggere bolighandel). Innfelt belysning bak konstruksjonen åpnes ikke for kontroll. Funksjonsprøving inngår normalt ikke i undersøkelsen, med mindre dette følger av forskriftens krav.

Flater eller bygningsdeler som er skjult, tildekket, innbygget, møblert, låst, snødekket eller på annen måte utilgjengelige, blir ikke undersøkt.

Undersøkelser utføres bare dersom det er sikkerhetsmessig forsvarlig og praktisk mulig å komme til. Yttertak vurderes ut fra det som er sikkerhetsmessig forsvarlig og tilgjengelig å inspisere, normalt fra loft, bakke eller stige.

Det foretas ikke fullstendig undersøkelse eller målinger, men undersøkelser basert på stikkprøver av de bygningsdeler som undersøkes. Slike kontroller er begrensede og innebærer ikke et tilsvarende forhold er undersøkt overalt.

Bygningssakkyndig foretar vurderinger innenfor rammene av forskrift til avhendingslova (tryggere bolighandel), og har ikke

spesialistkompetanse innen andre fagfelt. Vurdering av elektriske og branntekniske forhold er dessuten forenklet, og det settes ikke tilstandsgrad.

Det kan være nødvendig å innhente informasjon fra og/eller nærmere vurderinger fra spesialister/kvalifiserte fagpersoner eller offentlige myndigheter om bygningsdeler og andre forhold, også der forholdet er omtalt i rapporten. Dette faller utenfor tilstandsrapportens rammer/Forskrift til avhendingslova (tryggere bolighandel), og oppdragsgiver/kjøper/andre med interesse av eiendommen må innhente dette.

Tilstandsgrader er forklart under *Dette trenger du å vite om tilstandsrapporten* lenger foran i rapporten.

For anbefalte tiltak ved TG2 og TG3 må bruker av rapporten selv vurdere om tiltakene er nødvendige og lønnsomme. Oppgitte utbedringskostnader er sjablongmessige anslag, basert på registrerte avvik og angitte tiltak i rapporten. Anslagene er gitt på generelt grunnlag og bygger på erfaringstall i fem intervaller. Kostnadsanslagene kan ikke forveksles med konkrete vurderinger eller tilbud fra entreprenør eller håndverker. Det må eventuelt innhentes tilbud for en nærmere undersøkelse, og konkret og nøyaktig vurdering av utbedringskostnad. Det kan forekomme kostnader knyttet til avvik, feil eller utbedringer som ikke er avdekket i rapporten. Utbedringskostnader vil også kunne variere ut fra personlige preferanser og markedspris på materialer og tjenester.

Tilleggsundersøkelser

Tilstandsanalysen omfatter de undersøkelsene som følger av minimumskravene i forskrift til avhendingslova (tryggere bolighandel). Dersom det er utført undersøkelser utover dette, vil det fremgå av rapporten.

Areal

Areal måles etter reglene i forskrift til avhendingslova (tryggere bolighandel) og de retningslinjer som gjelder for bolig i bransjestandarden *NS 3940 Areal og volumberegninger av bygg*. Oppgitt areal gjelder på tidspunktet for oppmålingen, og avrundes til hele kvadratmeter.

Arealmålingen er en måleteknisk registrering av areal som oppfyller kravene til måleverdighet, og er ikke en vurdering av om arealet er lovlig oppført, lovlig innredet eller godkjent til den aktuelle bruken. Et areal kan derfor være måleverdig og tatt med i rapporten, selv om det mangler nødvendig offentlig godkjenning, ikke oppfyller krav til lovlig bruk eller rommet ikke oppfyller tekniske regler (plan- og bygningsloven, teknisk forskrift). Arealet må ha gangbart gulv, og både minst 0,6 meter bredde og fri høyde på minst 1,9 meter, for å være måleverdig.

Eiendommens markedsverdi kan ikke baseres på en ren matematisk beregning i forhold til antall kvadratmeter opplyst i rapporten. Opplysninger om areal kan altså ikke alene benyttes for beregning av eiendommens verdi.

Dersom rom utenfor boenheten er tatt med i arealberegningen som eksternt bruksareal, bygger dette på tilgjengelige opplysninger ved befaringen, med mindre annet er særskilt dokumentert. Rom som ligger utenfor boenheten, men som eier har påvist og/eller opplyst at tilhører boenheten, er oppmålt og inkludert i BRA-e. Det er ikke fremvist dokumentasjon på at rommet tilhører boenheten, med mindre dette er angitt særskilt. Rom utenfor boenheten kan omdisponeres av borettslaget/sameiet og dette kan påvirke boligens BRA. Vær oppmerksom på at bransjestandarden NS 3940 og eierseksjonsloven har ulik definisjon av fellesareal. Ved

Oppdragsnr.: 12127-2197

Befaringsdato: 01.06.2026

Side: 20 av 21

Lille Øvregaten 34A - SNR 4, 5018 BERGEN
Gnr 166 - Bnr 349
4601 BERGEN

Lund Takstingenør AS
Saksarhaugen 131
5253 SANDSLI



Forutsetninger

arealmåling gjelder bransjestandardens *definisjon "Delen av bygning som brukes av to eller flere bruksenheter eller til bygningens forvaltning, drift eller vedlikehold."*

Leiligheten er et fullmakts salg, egenerklæring er begrenset utfyllt, takstmann har ikke hatt kontakt med eier og opplysningene om eiendommen er derfor begrenset.

Oppdragsnr.: 12127-2197

Befaringsdato: 01.06.2026

Side: 21 av 21

Verdifulle råd til deg som skal kjøpe bolig

For de aller fleste er et boligkjøp den største investeringen vi gjør i løpet av livet. Da er det viktig å være proaktiv (Proaktiv = tenke riktig først, handle riktig etterpå). Vi vil gjerne være Proaktiv på dine vegne, og gi deg noen gode råd på veien.

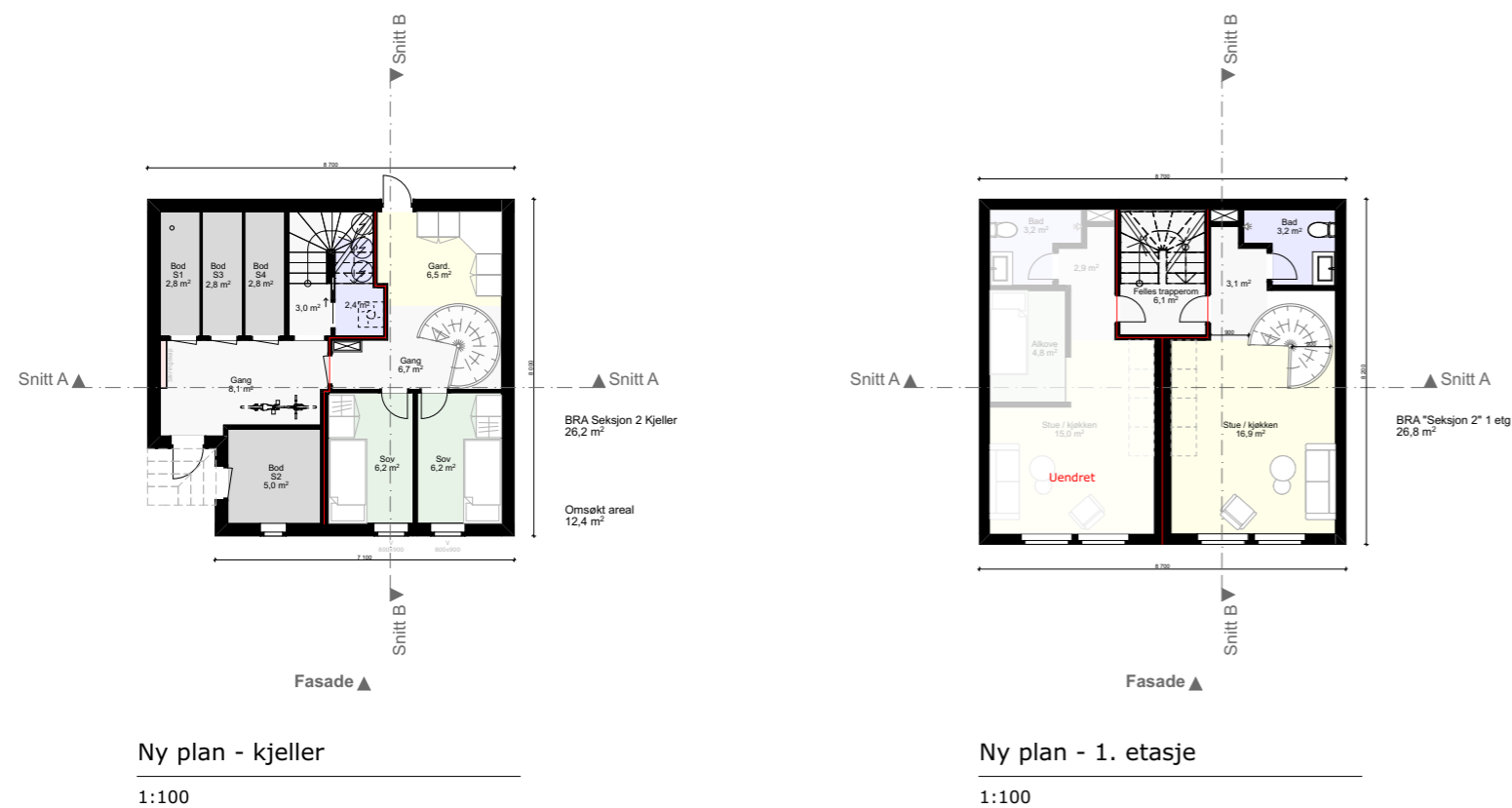

Bergensgruppen AS
Lille Øvregaten 34 A

E-2
Ny - Plan 0 og 1 Etasje

Prosjektnummer 166/349
Prosjektnr. 166/349

Prosjektfase Dokumentaravlig
Ramme Case Arkitektur

Målestokk 1:100
Dato 13.05.25

CASE Arkitektur

1. Før boligjakten starter

Før du begynner å kikke, er det enkelte kriterier som må være satt. Hvor vil du bo? Hva er din økonomiske smertegrense? Hvilke krav har du til boligen? Hva er viktig for deg? Kanskje må du ofre sjøutsikten for å få de tre nødvendige soverommene? En budrunde kan fort bli hektisk, for å holde hodet kaldt må du derfor ha prioriterte dine klare.

2. Forberedelser før visning

Husk å innhente salgsoppgave og tilstandsrapport i forkant. Les grundig gjennom all informasjon - da er det enklere å notere ned eventuelle spørsmål til selve visningsdagen. Ikke glem eventuelle vedtekter og husordensregler. Er det tillatt å leie ut? Kan vi ta med kjæledyr? Vi anbefaler å få avklart alle spørsmål før du legger inn bud.

3. Gjør deg kjent i nrområdet

Det som er viktig for noen er ikke nødvendigvis viktig for andre. Noen ser etter nærmeste barnehage og trygge skoleveier. Andre ønsker seg gangavstand til dagligvare, buss eller studiesteder. Spør megler på visning eller eventuelt i forkant av visningen dersom det er noe som er spesielt viktig for deg å vite.

4. Få avklart hvor mye du kan låne

Snakk med rådgiver i banken din før visning å få en avklaring på finansiering. Sett en klar grense for hvor høyt du kan by. Ikke legg inn bud uten at du er sikker på at du har finansieringen i orden. Husk å ha i bakhodet at det påløper ulike utgifter i tillegg til å betjene et lån med renter og avdrag. De fleste borettslag og sameier har månedlige fellesutgifter. I tillegg kommer eiendomsskatt, kommunale avgifter, forsikring, strøm, oppvarming, fritid og lignende. En bolig kan også by på uforutsette utgifter og vedlikehold. Det er derfor smart å sette av et beløp i måneden til slikt.

5. Boligselgerforsikring (eierskifteforsikring) og boligkjøperforsikring

Boligselgerforsikring er selgers forsikring mot krav fra kjøper på grunnlag av skjulte feil og mangler. Når du selger bolig vil våre meglere alltid spørre deg om du vil tegne boligselgerforsikring. Boligkjøperforsikring derimot, dekker hjelp for kjøper til å vurdere og eventuelt fremsette klage etter kjøp av bolig. Forsikring gir kjøper tilgang til juridisk bistand fra tidspunkt for signering av kjøpekontrakt frem til 5 år etter overtakelsen. Dette inkluderer juridisk rådgivning, advokathjelp og håndtering av saken gjennom rettsapparat om nødvendig. Vi i Proaktiv Eiendomsmegling anbefaler, med få unntak, alle våre kjøpere å tegne boligkjøperforsikring.

Boligkjøperforsikring

Med vår boligkjøperforsikring får du en rettshjelpsforsikring som dekker juridisk bistand i eventuelle reklamasjonssaker mot selger. Med boligkjøperforsikring er du i trygge hender dersom du oppdager feil eller mangler ved boligen du har kjøpt.

Hvis boligen du har kjøpt har feil eller mangler du ikke ble gjort kjent med av selger eller megler, kan det være både frustrerende, tidkrevende og kostbart. Gjennom vår boligkjøperforsikring får du tilgang på hjelp fra advokater, saksbehandlere og jurister som er spesialiserte på eiendomskjøp. Forsikringen løper i 5 år etter overtakelsen, og dekker egne og eventuelle idømte saksomkostninger.

Kostnader for reparasjon av eventuelle feil eller mangler dekkes ikke av boligkjøperforsikringen. Slike kostnader vil man kunne kreve dekket av selger dersom eiendommen er mangelfull etter avhendingsloven. Skjulte feil, tilbakeholdte opplysninger og/eller mangelfulle/uriktige opplysninger gir grunnlag for henvisning. Våre saksbehandlere vil da vurdere det rettslige grunnlaget basert på informasjonen som er mottatt.

Fordeler

Du trenger ikke betale saksomkostninger. En boligkjøperforsikrings hovedfunksjon er å dekke eventuelle saksomkostninger knyttet til en klage på boligkjøpet. Dette inkluderer kostnader til advokat og eventuelle rapporter som må utføres. Forsikringen dekker beløpet enten du taper eller vinner.

Forsikringen har ikke et tak

Mens en vanlig innbo- og husforsikring vanligvis har et tak på rundt kr 100 000 og en egenandel på ca. 20 %, så trenger du med boligkjøperforsikring ikke å bekymre deg for beløpet på saksomkostningene. Dette dekkes av forsikringsselskapet uansett hvor høyt det blir.

Den gir deg en ekstra trygghet

Er du bekymret for at du kanskje kan komme i konflikt med boligselger og at du ikke har råd eller lyst til å dekke saksomkostnader, kan det være tryggende å kjøpe en boligkjøperforsikring. Selger har i de fleste tilfeller tilgang til profesjonell hjelp, da bør du som kjøper av bolig også ha det.



Hva koster forsikringen?

Forsikringspremien trekkes i oppgjøret.

Borettslagseiendom:	kr 8 900
Seksjonert eiendom/aksjebolig:	kr 12 900
Enebolig/fritid/tomt:	kr 17 900



soderbergpartners.no/eiendom

Tilbehør og løsøre

I henhold til Avhendingsloven § 3-4 skal eiendommen, når annet ikke er avtalt, overdras med innredninger og utstyr som etter lov, forskrift eller annet offentlig vedtak skal følge med. Det samme gjelder varig innredning og utstyr som enten er fastmontert eller er særskilt tilpasset bygningen, jf. Avhendingsloven § 3-5. Loven inneholder ingen detaljert oversikt over hva som omfattes av «innredning og utstyr», og over hva som skal regnes som «fastmontert eller særskilt tilpasset».

Partene kan fritt avtale hva som skal følge med eiendommen ved salg. Bransjens liste over løsøre og tilbehør som skal følge med eiendommen, er en del av avtalen mellom kjøper og selger dersom ikke annet er opplyst i salgsoppgaven, kjøper har tatt forbehold i bud eller avtale på annen måte er inngått. Der intet annet er avtalt, vil løsøre og tilbehør medfølge slik dette fremkommer av avhl. § 3-4 og § 3-5 og denne oversikt.

Produkter og installasjoner som medfølger overdras uten noen form for garantier, utover eventuell gjenværende leverandørgaranti.

Dersom det er noe i nedenstående liste som ikke finnes på eiendommen, vil det heller ikke medfølge.

1. HVITEVARER medfølger der dette er spesielt angitt i salgsoppgaven.
2. HELDEKKENDE TEPPER følger med uansett festemåte.
3. VARMEKILDER, slik som ovner, kaminer, peiser, varmepumper og panelovner, følger med uansett festemåte. Frittstående biopeiser/ varmeovner og terrassevarmere medfølger ikke. Det følger ikke med varmekilder i rom som ikke har vegg- eller fastmonterte varmekilder på visning.
4. TV, RADIO OG MUSIKKANLEGG. TV-antennene og fellesanlegg for TV, herunder parabolantenne, og tuneren/dekoder/tv-boks medfølger der dette eies av selger. Veggmontert TV/flatskjerm med tilhørende festeordning samt musikkanlegg følger ikke med (se også punkt 12).
5. BADEROMSINNREDNING/UTSTYR. Badekar, dusjkabinett, dusjvegger, alle fastmonterte speil og hyller, fastmonterte glass- og håndkleholdere, herunder håndklevvarmere samt baderomsinnredning, medfølger.
6. GARDEROBESKAP medfølger, selv om disse er løse. Fastmonterte garderobehyller og knagger medfølger. Innredning i garderobeskap, for eksempel løse eller fastmonterte trådkurver, hyller, stenger og lignende, medfølger.
7. KJØKKENINNREDNING medfølger, herunder også åpne, fastmonterte hyller og løs eller fastmontert kjøkkenøy.
8. MARKISER, PERSIENNER og annen type innvendig og utvendig solskjerming, gardinoppheng, lamellgardiner og liftgardiner medfølger.
9. AVTREKKSVENTILATORER av alle slag, samt fastmonterte aircondition/ventilasjonanlegg, medfølger.
10. SENTRALSTØVSUGER medfølger med komplett anlegg, herunder slange, munnstykke mm.
11. LYSKILDER. Kupler, lysstoffarmatur, fastmonterte «spotlights», oppheng og skinner med spotlights samt utelys og hagebelysning medfølger. Vegglamper, krokhengte lamper, lysekroner, prismelamper og lignende som er koblet til sukkerbit eller stikkontakt følger likevel ikke med.
12. INSTALLERTE SMARTHUSLØSNINGER med sentral som styrer lys, varme, lyd o.l., samt tilhørende trådløse enheter som brytere, sensorer, kameraer, integrerte høyttalere el. medfølger. Enkle lysstyringssystem f.eks. med en sentral som kun styrer lyspærer eller smartpærer montert i sokkel medfølger likevel ikke.
13. UTVENDIGE SØPPELKASSER og eventuelt holder/hus til disse medfølger.
14. POSTKASSE medfølger.
15. UTENDØRS INNRETNINGER slik som flaggstang, fastmontert tørkestativ, samt andre faste utearrangementer som f.eks. badestamp, boblekar/jacuzzi og liknende utendørs kar, lekestue, lekestativ, utepeis, fastmontert trommel til vannslange, medfølger. Guidekabel/ avgrensingskabel til robotgressklipper medfølger, men robotgressklipper og ladestasjon for denne medfølger ikke.
16. FASTMONTERT VEGGLADER/LADESTASJON TIL EL-BIL medfølger uavhengig av hvor laderen er montert.
17. SOLCELLEANLEGG med tilhørende teknisk infrastruktur medfølger.
18. GASSBEHOLDER til gasskomfyr og gasspeis medfølger.
19. BRANNSTIGE, BRANNTAU, feiestige og lignende medfølger der dette er påbudt. Løse stiger medfølger ikke.
20. BRANNSLUKNINGSAPPARAT, BRANNSLANGE og RØYKVARSLER medfølger der dette er påbudt. Det er eier og brukers plikt til å se til at utstyret forefinnes på enhver eiendom. Hvis annet ikke er uttrykkelig avtalt, skal dette derfor alltid følge med ved salg av eiendom.
21. SAMTLIGE NØKLER til eiendommen som selger er i besittelse av skal overleveres kjøper på overtakelsen, herunder nøkler til eventuelle boder, uthus, garasjeportåpner e.l. Låses boder, uthus e.l. med hengelås, skal lås og nøkler til disse medfølge.
22. GARASJEHYLLER, bodhyller, lagringshyller og oppheng til bildekk medfølger såfremt de er fastmontert.
23. Planter, busker og trær som er plantet på tomten, eller fastmonterte kasser og lignende er en del av eiendommen og medfølger i handelen.

Oversikten er utarbeidet av Norges Eiendomsmeglerforbund, Eiendom Norge og Advokatforeningens Eiendomsmeglingsgruppe, og er gjeldende fra 1. januar 2020.

Bud og budgivning

Fra 1. januar 2014 må alle bud og budforhøyelser som inngis til megler være skriftlig. Budgiver må legitimere seg overfor megler ved inngivelse av første bud, og bud skal være signert.

Å gi bud på eiendom som er for salg gjennom Proaktiv Eiendomsmeistring gjøres via vår budgivningsplattform (bud-knapp) på eiendommens nettannonse på proaktiv.no eller finn.no.

Velges denne løsningen, oppfylles kravet til skriftlighet, signatur og legitimasjon av budgiver enten ved å benytte BankID (anbefales) eller ved å legge inn bilde av legitimasjon og signatur manuelt i løsningen.

Du mottar en SMS-kvittering (skriftlig mottaksbekreftelse) når ditt bud er registrert. Budgiver som ikke mottar bekreftelse etter å ha lagt inn bud, må snarest kontakte megler per telefon eller på annen måte.

Interessenter som ikke har anledning til å inngi bud via nettbasert budgivningsplattform, kan sende bud:

- Ved å innlevere utfylt og signert budskjema med kopi av legitimasjon til meglers kontor.
- På sms med vedlagt bilde av legitimasjon og bilde av signatur.
- På e-post med vedlagt bilde av legitimasjon og bilde av signatur.

Det advares mot å sende kopi av bankkort elektronisk.

Senere budforhøyelser kan inngis via den samme budgivningsplattformen (bud-knapp) som du finner på nettannonse, SMS ved å svare på tidligere mottatt sms-kvittering eller e-post til megleren for oppdraget. Kravet til signatur og legitimasjon gjelder kun det første budet.

Bud, som ikke er skriftlig eller som mangler enten budgivers signatur eller kopi av legitimasjon, samt bud som har kortere akseptfrist enn til kl. 12.00 dagen etter siste annonserte visning, vil, som hovedregel, ikke kunne formidles videre av megler.

Dersom akseptfrist ikke er angitt gjelder budet til kl. 15:00 første virkedag etter innlevering/siste annonserte visning.

Et bud er bindende for budgiver når budet er kommet til selgers kunnskap. Selger står fritt til å akseptere eller forkaste ethvert bud, og er derfor ikke forpliktet til å akseptere det høyeste budet på eiendommen.

Megler skal, i den grad det er nødvendig og mulig, informere de involverte i budrunden skriftlig om status i budgivningen. Megler er forpliktet til å legge til rette for en forsvarlig avvikling av budrunden. For at budene skal kunne bli behandlet og videreformidlet skriftlig til alle involverte parter, herunder

til selger for vurdering, må ethvert bud ha en tilstrekkelig lang akseptfrist. Selger må skriftlig akseptere budet før megler kan formidle budaksept til budgiver. Formidling av selgers aksept til budgiver må gjøres innen akseptfristens utløp.

Bud bør ha akseptfrist på minimum 30 minutter fra budet inngis.

Selger og kjøper har krav på å få utlevert kopi av budjournalen straks etter at handel er kommet i stand. Alle som har inngitt bud på eiendommen kan på forespørsel få en kopi av anonymisert budjournal etter at budrunden er avsluttet.

For øvrig vises til det «Forbrukerinformasjon om budgivning», som også er en del av salgsoppgaven

Budskjema

FOR EIENDOMMEN:

Lille Øvregaten 34A, 5018 BERGEN. Gnr. 166, bnr. 349, snr. 4 ioppdragsnr.: 1130260050
Megler: Chris Andre Skorjanc, mobil: 93002320, e-post: cas@proaktiv.no

UNDERTEGNEDE GIR HERVED FØLGENDE BUD PÅ OVENNEVANTE EIENDOM :

Kjøpesum kr: _____

Beløp med bokstaverkr: _____
+ omkostninger og evt. andel fellesgjeld iht. opplysninger i salgsoppgave.

Nærværende bud er bindende for undertegnede frem til og med den: _____ kl.: _____

Dersom annet ikke er angitt gjelder budet til kl. 15:00 første virkedag etter siste annonserte visning. I forbrukerforhold vil bud med kortere akseptfrist enn til kl. 12:00 første virkedag etter siste annonserte visning ikke bli videreformidlet til selger.

Eventuelle forbehold: _____

Undertegnede er kjent med at selger står fritt til å godta eller forkaste ethvert bud. Budgiver er kjent med forbrukerinformasjon om budgivning, som er en del av salgsoppgaven, og de forpliktelser budgiver påtar seg. Budgiver bekrefter å ha lest komplett salgsoppgave med alle vedlegg. Budet er bindende for budgiver når det er kommet til selgers kunnskap. Handelen er juridisk bindende for begge parter når selger har akseptert muntlig eller skriftlig, innenfor fristen. Undertegnede er kjent med at bud og budlogg vil bli fremlagt for kjøper ref. regler for budgivning. Ved flere budgivere gis gjensidig fullmakt til, hver for seg, å forhøye bud, motta aksept og/eller forestå alt i.f.m. budgivningen. Dersom bud sendes megler etter kontortid, må budgiver selv sørge for å gi megler beskjed per telefon i tillegg.

Ønsket overtagelsesdato: _____

Budet baseres på opplysninger og salgsvilkår som fremkommer av salgsoppgave datert: _____

KJØPET VIL BLI FINANSIERT SLIK:

Låneinstitusjon: _____ Referanse og tlf.nr.: _____ kr _____

Egenkapital: _____ kr _____

Totalt: _____ kr _____

BUDGIVERE:

Navn: _____ Navn: _____

Fødselsdato: _____ Fødselsdato: _____

Adr.: _____ Adr.: _____

Postnr.: _____ Sted: _____ Postnr.: _____ Sted: _____

Tlf.arb.: _____ Tlf.privat: _____ Tlf.arb.: _____ Tlf.privat: _____

E-post: _____ Arb.: _____ E-post: _____ Arb.: _____

Dato: _____ Sign.: _____ Dato: _____ Sign.: _____

LEGITIMASJON

LEGITIMASJON

Forbrukerinformasjon om budgivning

Sist oppdatert med virkning fra 1. juli 2025, i forbindelse med ikrafttredelse av endringer i eiendomsmeglingsloven.



Informasjonen er utarbeidet av Forbrukerrådet, Advokatforeningen ved Lovutvalget for eiendomsmegling, Eiendom Norge og Norges Eiendomsmeglerforbund, på grunnlag av bl.a. eiendomsmeglingsloven § 6-8.

Nedenfor gis en oversikt over de retningslinjer som anbefales ved budgivning på eiendommen. Avslutningsvis gis også en kort oversikt over de viktigste rettsreglene tilknyttet budgivning.

Før det legges inn bud på eiendommen oppfordres budgiver til å sette seg inn i all relevant informasjon om eiendommen, herunder salgsoppgave og tilstandsrapport.

GJENNOMFØRING AV BUDGIVNING:

1. Alle bud skal inngis skriftlig til megler, som formidler disse videre til selger. Med skriftlige bud menes også elektroniske meldinger som e-post og SMS når informasjonen i disse er tilgjengelig også for ettertiden. Kravet til skriftlighet gjelder også budforhøyelser, og motbud (bud fra selger), aksept eller avslag fra selger. Før formidling av bud til selger skal megler innhente gyldig legitimasjon og signatur fra budgiver. Kravet til legitimasjon og signatur er oppfylt for budgivere som benytter e-signatur som f.eks. BankID eller MiniD.

2. Et bud bør inneholde eiendommens adresse (eventuelt gnr/bnr), kjøpesum, budgivers kontaktinformasjon, finansieringsplan, akseptfrist, overtakelsesdato og eventuelle forbehold som for eksempel usikker finansiering, salg av nåværende bolig ol. Normalt vil ikke et bud med forbehold bli akseptert før forbeholdet er avklart. Konferer gjerne med megler før bud inngis.

3. Megler skal legge til rette for en forsvarlig avvikling av budrunden. I forbrukerforhold (dvs. der selger er forbruker) skal megleren ikke formidle bud med kortere akseptfrist enn kl. 12.00 første virkedag etter siste annonserte visning. Etter denne fristen bør budgivere ikke sette en kortere akseptfrist enn at megler har mulighet til, så langt det er nødvendig, å orientere selger, budgivere og øvrige interessenter om bud og forbehold. Dersom bud inngis med en frist som åpenbart er for kort til at megleren kan avvikle budrunden på en forsvarlig måte som sikrer selger og interessenter et tilstrekkelig grunnlag

VIKTIGE AVTALERETTLIGE FORHOLD:

1. Det eksisterer ingen angrerett ved salg/kjøp av fast eiendom.

2. Når et bud er inngitt til megler og innholdet i budet er formidlet til selger (slik at selger har fått kunnskap om budet), kan budet ikke kalles tilbake. Budet er da bindende for budgiver frem til akseptfristens utløp, med mindre budet før denne tid avslås av selger eller budgiver får melding om at eiendommen er solgt til en annen. Man bør derfor ikke gi bud på flere eiendommer samtidig dersom man ikke ønsker å kjøpe flere enn en eiendom.

for sine handlingsvalg, vil megler fraråde budgiver å stille slik frist.

4. Megler skal ikke formidle bud med forbehold om at budet eller forbehold i budet skal holdes skjult (hemmelig) for andre budgivere og interessenter.

5. Megleren vil uoppfordret gi sin vurdering av det enkelte bud overfor selger, når budet er gitt innenfor fristene i punkt 3.

6. Megleren skal, så langt det er nødvendig og mulig, holde budgiverne skriftlig orientert om mottatte bud, herunder budets størrelse, forbehold og akseptfrist. Megler skal så snart som mulig bekrefte skriftlig overfor budgivere at budene deres er mottatt. For øvrig vil megler, på forespørsel fra andre, opplyse om aktuelle bud på eiendommen, herunder relevante forbehold.

7. Kopi av budjournal skal gis til kjøper og selger uten ugrunnet opphold etter at handel er kommet i stand. Dersom det er viktig for budgiver å bevare sin anonymitet, bør budet formidles gjennom fullmektig.

8. Etter at handel har kommet i stand, eller dersom en budrunde avsluttes uten at handel er kommet i stand, kan en budgiver kreve kopi av budjournalen i anonymisert form.

3. Selger står fritt til å forkaste eller akseptere ethvert bud, og er for eksempel ikke forpliktet til å akseptere høyeste bud.

4. Når en aksept av et bud har kommet frem til budgiver innen akseptfristens utløp er det inngått en bindende avtale.

5. Husk at et eventuelt bud fra selger til kjøper (såkalte «motbud»), avtalerettslig er et bindende tilbud som medfører at det foreligger en avtale om salg av eiendommen dersom budet i rett tid aksepteres av kjøper.





proaktiv.no



Chris Andre Skorjanc

Daglig leder / Megler / Partner

930 02 320

cas@proaktiv.no

PROAKTIV

Proaktiv Sandviken og Bergen Nord

Christian Michelsens gate 5 A, 5012 Bergen, 55 30 32 00, sandviken@proaktiv.no