

PROAKTIV



TVERRVEIEN 4B



Våre kontorer

TRØNDELAG

• **Trondheim**
Bassengbakken 4,
7069 Trondheim
Tlf.: 73 99 22 55
trondheim.sentrum@proaktiv.no

• **Heimdal**
Søbstadveien 1, 7088 Heimdal
Tlf.: 72 59 92 40
heimdal@proaktiv.no

• **Moholt**
Brøsetveien 168,
7069 Trondheim
Tlf.: 73 20 26 50
moholt@proaktiv.no

MØRE OG ROMSDAL

• **Ålesund**
Løvenvoldgata 7, 6002 Ålesund
Tlf.: 91 73 83 52
jon@proaktiv.no

VESTLAND

• **Småstrandgt.**
Småstrandgaten 6, 5014 Bergen
Tlf.: 55 36 40 40
proaktiv.bergen@proaktiv.no

• **Sandviken**
Chr. Michelsensgt. 5A, 5012 Bergen
Tlf.: 55 30 32 00
sandviken@proaktiv.no

• **Arna & Åsane**
Myrdalsvegen 22, 5130 Nyborg
Tlf.: 47 50 69 11
arna.aasane@proaktiv.no

• **Voss**
Vangsgata 16, 5700 Voss
Tlf.: 56 52 19 50
voss@proaktiv.no

ROGALAND

• **Haugesund**
Haraldsgata 139, 5527 Haugesund
Tlf.: 90 84 36 56
haugesund@proaktiv.no

• **Stavanger**
Løkkeveien 52, 4008 Stavanger
Tlf.: 51 52 75 75
stavanger@proaktiv.no

• **Sandnes**
Langgata 3, 4306 Sandnes
Tlf.: 51 66 88 00
sandnes@proaktiv.no

• **Sola**
Solakrossen 13, 4050 Sola
Tlf.: 98 08 94 03
sola@proaktiv.no

• **Jæren**
Torgvegen 2, 4350 Kleppe
Tlf.: 51 48 22 00
jaeren@proaktiv.no

AGDER

• **Kristiansand**
Fjellgata 4, 4612 Kristiansand
Tlf.: 45 90 91 00
kristiansand@proaktiv.no

OSLO

• **Briskeby**
Løvenskioldsgt. 23, 0260 Oslo
Tlf.: 22 44 24 00
briskeby@proaktiv.no

AKERSHUS

• **Lørenskog**
Rådmann Paulsens gate 28
1461 Lørenskog
Tlf.: 67 90 40 10
lorenskog@proaktiv.no

• **Lillestrøm**
Storgata 5A, 2001 Lillestrøm
Tlf.: 63 80 59 90
lillestrom@proaktiv.no

BUSKERUD

• **Drammen, Lier & Holmestrand**
Albums gate 15, 3016 Drammen
Tlf.: 97 74 42 47
drammen.lier@proaktiv.no

ØSTFOLD

• **Sarpsborg**
Torggata 8, 1707 Sarpsborg
Tlf.: 69 12 60 60
borg@proaktiv.no



NØKKEL- INFORMASJON



Adresse: Tverrveien 4B, 3060 SVELVIK

Gnr./Bnr.: Gnr. 321, bnr. 472, andelsnr. 6,
org.nummer 948287218 i Tverrveien
Borettslag

Prisantydning: 1.850.000,-

Omkostninger: 9.990,-

Andel fellesgjeld: 80.140,-

Totalpris: 1.940.130,-

Boligtype: Andelsleilighet

Byggeår: 1989

Rom/soverom: 2/1

BRA: 61 m²

BRA-i: 57 m²

Garasje/Parkering: Parkering i carport i
felles carportrekke.
Elbil-lader er montert.

Tomt: 2833 m²

Felleskostnader pr. mnd.: 5.593,-

Felleskostnader inkl.: Drift og
vedlikehold, tv/internett Altibox,
brøyting/strøing, forretningsførsel,
kommunale avgifter, felles byggforsikring
m.m.

Etasje: 2

INNHold

2	4	5	6
Nøkkelinformasjon	Leder/megler	Kontorets side	Nærområdet
10	16	17	20
Fasade/ute	Gang	Kjøkken	Stue
22	28	30	34
Bad	Plantegninger	Boligen i bilder	Kjerneinformasjon
40	70		
Vedlegg	Budskjema		

”

"Å finne den rette kjøperen til din bolig, er en lang prosess som består av mange trinn. Det er derfor plan og metode er viktig. Her kommer min erfaring og Proaktiv til sin rett."

Eiendomsmegler: **Markus Alm Thoen**



Markus Alm Thoen
Eiendomsmegler
Mobil: 406 10 808
E-post: markus.thoen@proaktiv.no

AVDELING:
Proaktiv Drammen, Lier & Holmestrand
Telefon: 977 44 247
Drammen & Lier Eiendomsmegling AS, Org. nummer: 931 803 328

DIN EIENDOMSMEGLER

Proaktiv Eiendomsmegling er en kvalitetsbasert meglerkjede og vi har vår hovedtyngde i landets mest befolkningstette områder.

Fornøyde kunder er vårt viktigste mål og vi skal alltid være bedre.

En meglers ansvar er å sørge for at parter kommer til enighet i en forhandling. Med andre ord må vi til enhver tid forholde oss til ytre påvirkning - noe vi er veldig vant med.

Selve salgs- og kjøpsprosessen derimot kan vi påvirke - høy kvalitet vil alltid tilføre verdi.

Min erfaring - din trygghet

Markus er utdannet fra BI Oslo og har jobbet i eiendomsmeglerbransjen siden 2016.

Med flere års erfaring har han opparbeidet seg verdifull kunnskap og innsikt i markedet for å skape de beste resultatene for sine kunder. Han er oppvokst på Øren og bor selv i Drammen sentrum, dermed kjenner han hver eneste krik og krok i sitt markedsområde.

For Markus er kundene det viktigste, enten du er boligkjøper eller boligselger.

Med Markus som din eiendomsmegler vil du oppleve en engasjert, ydmyk, hardarbeidene og tilgjengelig megler som er med deg hele prosessen. Han strekker seg «litt lenger» for å bidra til de beste opplevelsene.

Kjøp og salg av bolig er en følelsesmessig påkjenning og Markus vil være din trygghet enten det gjelder salg eller kjøp. Ved valg av megler er det avgjørende å bruke den meglere som gir deg det beste resultatet for ditt boligsalg innenfor trygge og gode rammer. Salget gjennomføres på best mulig vis på bakgrunn av erfaring, kompetanse og meglers innsats. Her vil Markus bistå deg på best mulig vis. Er du på boligjakt eller går med tanker om salg vil han gjerne hjelpe, du vil oppleve full oppfølging fra start til slutt.

Markus Alm Thoen
Eiendomsmegler



«Verdifulle kunder fortjener verdifull rådgivning.»



Drammen, Lier & Holmestrand

Beliggenhet /

Velkommen til oss i ærverdige lokaler like ved Bragernes kirke, og kun en kort spasertur fra torget. Med beliggenhet i bykjernen er det alltid enkelt å komme innom oss, og det er gode parkeringsmuligheter i "vår" gårdsplass.

Proaktiv Drammen, Lier & Holmestrand
E-post:
drammen.lier@proaktiv.no

Nytenkende - lang erfaring - lokalkjente - proaktive og løsningsorienterte.

Hos Proaktiv Drammen, Lier & Holmestrand finner du kjente fjes og svært dyktige, lokalkjente eiendomsmeglere. Dette teamet er alltid klare for å levere kvalitet til både nye og tidligere kunder.

De har meglet i Drammen, Lier og Holmestrand i en årrekke, og har solgt flere tusen boliger og bærer med seg enormt mye erfaring. Et særdeles solid team, som vet hvordan man finner den som setter størst pris på din bolig.



DITT NYE NÆROMRÅDE

Kommune: Drammen / **Område:** Svelvik/Ebbestad

Med en ny bolig følger en ny beliggenhet. Du kjøper på mange måter hva området rundt har å by på. Butikker, turområder, avstand til skoler og barnehager, eller studiesteder og kulturelle scener. Bor du riktig - har du det bedre.

Beliggenhet

Tverrveien Borettslag ligger i et trivelig og etablert nabolag på Ebbestad i Svelvik. Svelvik er et lite, idyllisk tettsted med mange hyggelige møtesteder, nisjebutikker og trange gater som gir deg en følelse av å være på Sørlandet.

Her bor man tilbaketrukket fra by og støy, men likevel med kort vei til dagligvare, spisesteder, buss og det man behøver i hverdagen. Rett ved siden av borettslaget er det butikk og pakkeboks hvor du kan hente og returnere pakkene dine til alle døgnetstider. I nærområdet kan du besøke kulturperlen Svelvik brygge, og den vakre promenaden i Storgaten er flott for søndagsturen. Like ved huset har man også inngangen til marka med utallige turområder, året rundt.

Området langs kysten gir fine muligheter båtliv og idylliske badeplasser for hele familien i sommerhalvåret. Det tilbys også



OFFENTLIG TRANSPORT

🚊 Ebbestad Linje 92, 98	2 min 🚶 0.2 km
🚊 Drammen stasjon Linje L1, F4, F5, RE10, RE11, RX11, R12, R13	28 min 🚶 21.7 km
✈️ Sandefjord lufthavn Torp	1 t 7 min 🚶
✈️ Oslo Gardermoen	1 t 30 min 🚶

DAGLIGVARE

Rema 1000 Svelvik	16 min 🚶
Kiwi Svelvik Senter	16 min 🚶

VARER/TJENESTER

📺 Svelvik Senter	16 min 🚶
🏪 Apotek 1 Svelvik	16 min 🚶

SPORT

🏫 Ebbestad skole Aktivitetshall, ballspill, fotball, tenn...	8 min 🚶 0.7 km
⚽ Solbakken Friidrettsanlegg Fotball, friidrett	8 min 🚶 0.7 km
🎨 Studio 90	20 min 🚶
🏋️ Fitnessplanet Svelvik	8 min 🚶

LADEPUNKT FOR EL-BIL

🚗 Svelvik Nærsenter	16 min 🚶
---------------------	----------



mange aktiviteter og opplevelser langs vannkanten. Er du glad i å fiske så er det gode muligheter for napp i fjorden og i Svelvikstrømmen. På vinterstid er det godt tilbud av oppkjørte løyper og lysløyper rett utenfor boligområdene. Området byr også på skøytebaner og akebakker som bidrar til en aktiv vinter med mye moro.

Fine turområder i nærheten med for eksempel Kyststien som går fra Berger, gjennom Grunnane naturreservat og frem til

Et innblikk i ditt nye nærområde og hva det har å by på.
Passer det dine ønsker og behov?

Svelvik sentrum. I Svelvik går det ferge over til Hurumlandet som tar ca. 5 minutter (gratis for gående). Svelvik-Verket er et ferjesamband som krysser Svelvikstrømmen i Drammensfjorden mellom Svelvik i Drammen kommune og Verket ferjekai på Hurumlandet. På Verksøya finner du en lang og flott sandstrand og åpent areal for lek, som er et populært sted å besøke på sommerstid.

Svelvik har et svært godt utvalg av idrett- og fritidstilbud med bla. fotball, håndball, tennis og turn for flere aldersgrupper. Svelvik IF er et aktivt idrettslag med eget idrettsanlegg, og det er mange aktivitetstilbud i forbindelse med foreninger og skolene i området. Det er barnehager og to barneskoler i området, Tangen og Tømmerås skole. Ungdomsskolen heter Svelvik og videregående skole ligger i Sande.

Fra boligen er det kort gangavstand til bussholdeplass i Markveien (se www.braker.no for rutetider). Togstasjon finner du Drammen sentrum og Sande sentrum. Tar du bilen er du i Drammen på ca. 30 minutters, og Sande sentrum på ca. 25 minutter.

Bebyggelse

Området består primært av eneboliger- og småhusbebyggelse.

BOLIGMASSE

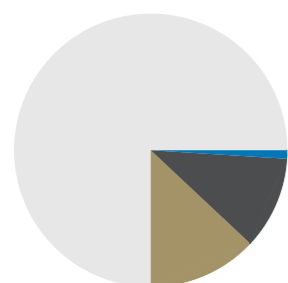

75% enebolig
13% rekkehus
1% blokk
11% annet



75% enebolig, 13% rekkehus, 1% blokk og 11% annet.

Adkomst

Se kartfunksjonen i boligannonsen eller på eiendommens hjemmeside for veibeskrivelse. Ved å trykke på kartet får du enkelt tilgang til en spesifisert reiserute fra ønsket startdestinasjon til den aktuelle boligen. Det vil bli skiltet med Proaktivs visningsskilt under annonserte visninger.

SKOLER

Tømmerås skole (1-7 kl.) 332 elever, 18 klasser	6 min 🚶 2.4 km
Svelvik ungdomsskole (8-10 kl.) 210 elever, 15 klasser	6 min 🚶 2.6 km
Drammen videregående skole 1250 elever, 51 klasser	29 min 🚶 22.3 km
Heltberg vgs. Drammen	31 min 🚶

BARNEHAGER

Ebbestad barnehage (1-5 år) 73 barn	9 min 🚶 0.8 km
Tømmerås barnehage (1-5 år) 55 barn	16 min 🚶 1.4 km
Berger barnehage (1-6 år) 53 barn	13 min 🚶 9.4 km











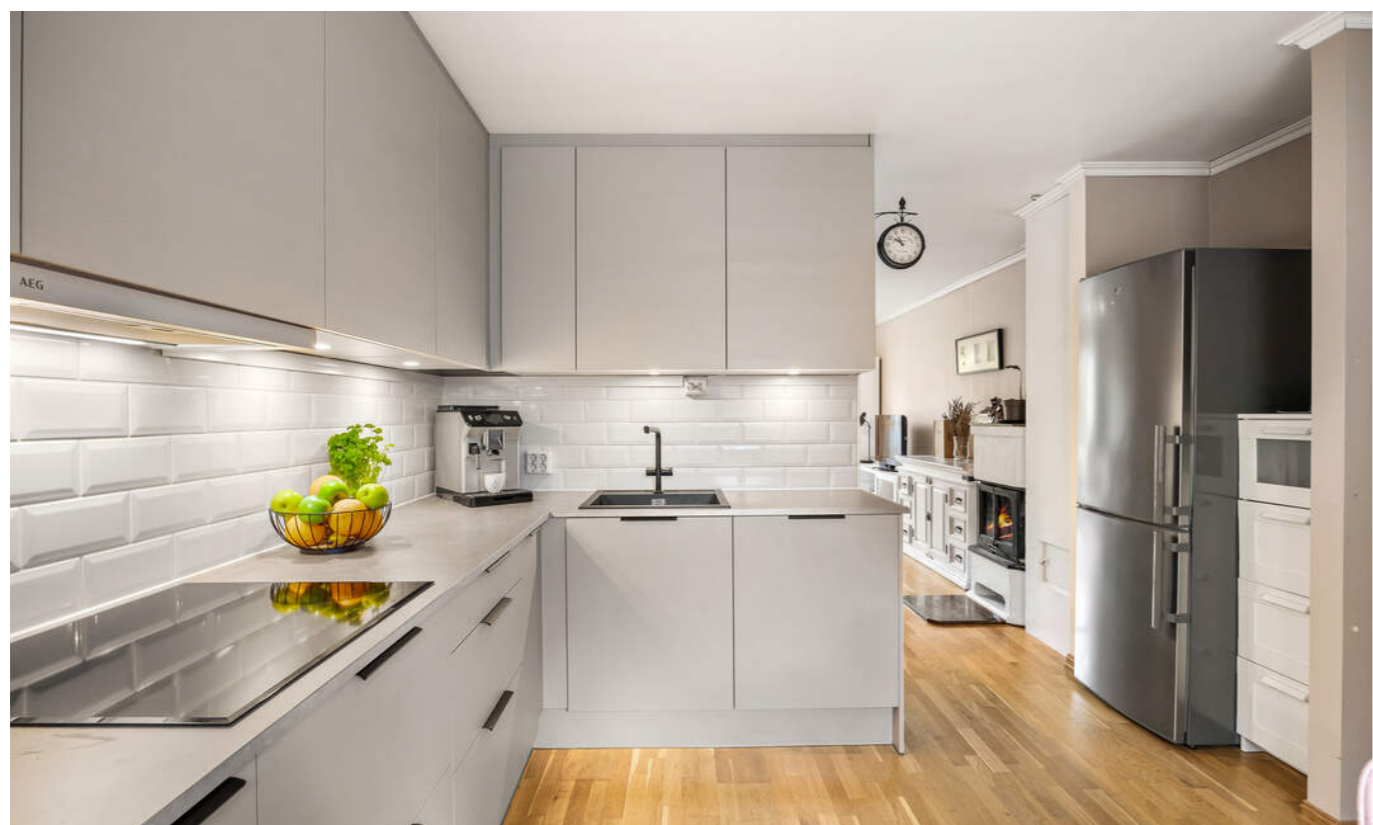









PLANTEGNINGER

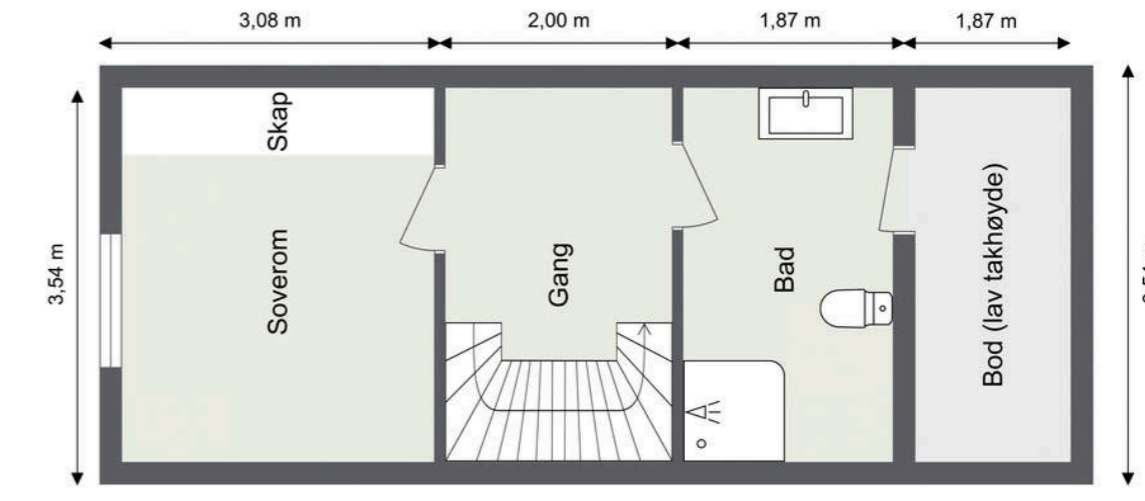

Planskissen er utarbeidet kun til illustrasjon og er ikke egnet for detaljmalning. Avvik kan forekomme.

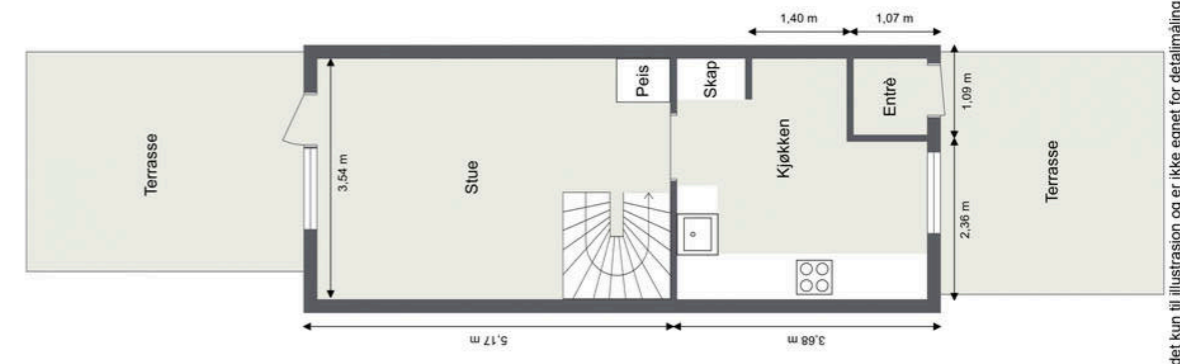

Planskissen er utarbeidet kun til illustrasjon og er ikke egnet for detaljmalning. Avvik kan forekomme.

PRAKTISK INFORMASJON

Parkering

Parkering i carport i felles carportrekke. Elbil-lader er montert.

Tomtestørrelse

2 833 m²

Beskrivelse av tomt

Felles tomt i borettslaget opparbeidet med stedvis beplantning, asfaltert adkomst og felles carportrekke. Det er også felles bodrekke og andelen disponerer både carport-plass og en ekstern bod.

Rekkehuset har fine terrasser på begge sider av huset, vendt mot syd og nord. Inngangsterrassen måler ca. 15 kvm og har tredekke, rekkverk i tre og plass til utemøbler i sola. På andre siden av rekkehuset, med adkomst fra stuen, ligger ytterligere en terrasse. Uteplassen måler ca. 14 kvm og har direkte adkomst til hageareal. Skjermet med tett hekk mot veien.

TAKST OG TILSTAND

Byggemåte

Utvendig generelt:

Grunnmur i betong. Øvrige etasjer med yttervegger i bindingsverk, kledd med malt panel. Yttertak i trekonstruksjon, tekket med takplater. Takrenner og nedløp i metall med utkast på tomten. Pipe over yttertaket er helbeslått. Øvrige beslag i metall. Isolert ytterdør med glassfelt. Terrassedør med tolags isolerglass, produsert i 2011. Vinduer med tolags isolerglass, produsert i 2011.

Innvendig generelt:

Etasjeskiller i trebjelkelag. Innvendige gulv er belagt med laminat og parkett. Vegger med sparklet og malte plater, samt malt veggfornyer og glassfiberstrie. Glatte og profilerte innvendige dører. Friskluftsventil på yttervegg i stue. Ventilator på kjøkken med avtrekk gjennom yttertak, ifølge eier. Friskluftsventil på yttervegg i soverom. Oppdriftsventilasjon med ventil i himlingen i bad. Luftespalte med lufttilførsel under dør til bad. Det elektriske anlegget ligger skjult/åpent i konstruksjonen. Sikringstavle med jordfeilautomater, montert i entré.

Bygningssakkyndig

Hasnat Faiz (befaringsdato: Torsdag, 7. mai 2026)

Sammendrag selgers egenerklæring

- Er det utført arbeid på bad, vaskerom eller toalettrom? 2021. Bytte av ny dusjkabinett/toalett/vask. Utført av familie venn som er rørlegger. Bytta av skap og innredning.

- Er det utført arbeid på tak, yttervegg, vindu eller annen fasade?

2019. I regi av borettslaget ble dette utført. Ble byttet tak/vinduer og terrassedør/inngangsdør. 2023. Satt inn elbil-lader.

- Er det utført arbeid på det elektriske anlegget? 2024. Nytt strømskap/innmått.

- Har du andre opplysninger om boligen eller eiendommen utover det du har svart?

Nye terrasser foran og bak
Nytt kjøkken i 2023 fra Aubo kjøkken.

Innhold

Rekkehuset går over to etasjer og består av følgende;

1. etasje: vindfang, kjøkken og stue.
2. etasje: trappegang, bad og soverom.

I tillegg er det biloppstillingsplass i carport og én ekstern bod. Terrasser på begge sider av huset.

Areal

Rekkehusleilighet

Bruksareal:

1. etasje
BRA-i: 32 kvm
Total BRA: 32 kvm

2. etasje
BRA-i: 25 kvm
Total BRA: 25 kvm

Terrasse- og balkongareal:
1. etasje: 29 kvm

Utebod

Bruksareal:

1. etasje
BRA-e: 4 kvm
Total BRA: 4 kvm

Arealene er oppgitt av bygningssakkyndig på grunnlag av NS3940(2023). Eventuelle betegnelser på rom er angitt ut fra faktisk bruk, uavhengig av hva som er godkjent hos bygningsmyndighetene. Vedlagte plantegninger er ikke målbare.

Standard

En gjennomgang av boligens rom:

Entré:

Rekkehuset har adkomst via en solrik velkomstterrasse vendt mot syd. Inn ytterdøren kommer man til et vindfang med garderobemuligheter, samt videre adkomst inn til husets kjøkken.

Kjøkken:

Romslig kjøkkenrom med plass til spisebord ved vinduet. Langs to vegger er det montert et nytt (2023) og stilrent kjøkken fra anerkjente Aubo med integrerte hvitevarer. Her er det ovn og micro i riktig høyde, oppvaskmaskin, platetopp og kjøleskap med fryser. Innredningen har lyse, glatte fronter, matchende benkeplate i laminat med nedfelt kum og lekke fliser over benken. Videre er det belysning under overskapene og godt med både skap- og skuffeplass. Varmtvannsbereder er plassert i benkeskap.

Stue:

Fra kjøkkenet kommer man videre inn til en lys og hyggelig stue. Stuen har lyse overflater, parkettgulv og peis. Plass til sofagrupper og mediemøblement. Fra stuen har man også dør ut til terrassen.

Baderom:

Badet har dusjkabinett, toalett og skålservant med innredning fra 2021. Opplegg for vaskemaskin under benk.

Soverom:

Soverommet er praktisk plassert i 2. etasje ved badet. Et romslig soverom med plass til dobbeltseng, nattbord på hver side og garderobeskap.

Tilstandsrapporten er en teknisk gjennomgang av boligen og angir bla. eventuelle byggetekniske avvik, konsekvensen av disse, samt kostnadsoverslag på utbedring av avvik som er gitt TG3.

TILSTANDSGRADER :

TG0: Ingen avvik.

TG1: Mindre avvik.

TG2: Vesentlige avvik og mindre avvik som etter NS 3600 gir TG2.

TG3: Store eller alvorlige avvik.

TGIU: Ikke tilgjengelig for undersøkelse

Av rapporten fremgår TGIU (tilstandsgrad ikke undersøkt), TG2 og TG3 som angir avvik fra normal slitasje, høy alder, bygningsdel som må utbedres, beskrivelser av avvik på undersøkte bygningsdeler uten tilstandsgrad mm.

Boligen har fått følgende TG3:

- Bad: Badet er av eldre dato og har oppnådd mer enn forventet levetid. Det er registrert rifter i tapet/veggfornyer enkelte steder. Sluk, røropplegg, og gulvkonstruksjonen forøvrig er i hovedsak av eldre dato. Det er registrert noe svakt fall mot sluk i dusjsonen.

Boligen har fått følgende TG2:

- Drenering: Drenering og eventuell utvendig fuksikring av grunnmuren er av eldre dato.

- Terrengforhold: Fallet ut fra bygningen bør være minst 1 : 50 over en avstand på minst 3 m fra veggen. I dette tilfelle er det fall mot bygningen enkelte steder, og det er av den grunn gitt TG 2.

- Yttervegger: Alder. Veggkonstruksjonen har ikke tilstrekkelig lufting, som medfører økt risiko for fuktproblematikk i konstruksjonen.

- Utvendig kledning: Alder. Det er registrert slitasje og værslitte overflater på panelet.

- Takkonstruksjon: Konstruksjonens alder medfører økt risiko for skjevheter i konstruksjonen, utettheter og kondens. Det må på generelt grunnlag påregnes høyere varmetap og lavere isolasjonsevne i eldre tak.

- Taktekking og membraner: Det er observert mose/begroing i

yttertaket. Mer enn halvparten av forventet brukstid er passert på undertak. Eieren opplyser at taket tidligere var tekket med shingel, og at nye takplater er lagt oppå eksisterende tekking. Utførelsen avviker fra anbefalt og anerkjent byggepraksis, da eksisterende taktekking normalt skal fjernes før ny tekking etableres.

- Innvendige dører i 2. etasje: TG 2 er gitt på grunn av alder og normal slitasje.
- Terrasse: Det er registrert løst rekkverk og slitte overflater på terrassebodene og rekkverket.
- Pipe og ildsted: Pipen er fra byggeår og TG 2 er gitt på grunn av alder og nevnte forhold. Det er registrert sprekk i ildfast plate ved peisovnen.
- Avløpsrør: Alder.
- Varmtvannsbereider: Alder. Bereideren er montert skjult, uten tilstrekkelig inspeksjonsmulighet.
- Ventilasjon: Avtrekksventil er funksjonstestet i bad og vurdert ikke tilfredsstillende, dette kan medføre noe redusert luft sirkulasjon i boligen.
- Trapper: Det er registrert omfattende knirk i trappen ved normal gange.
- Overflater innvendige gulv: Det er registrert knirk i gulvoverflater i enkelte steder.

Boligen har fått følgende TG-IU:

- Fundamenter: Betongfundamenter. Grunnforhold er ikke kjent/undersøkt.
- Utebod: Bygningen er en enkel sidebygning og derfor ikke tilstandsvurdert.

Tilstandsrapporten er inntatt i salgsoppgaven og inneholder ytterligere informasjon om byggemåte, årsak bak tilstandsgrader, konsekvens og anslag på eventuelle utbedringskostnader. Ettersom kjøper regnes å være kjent med forhold som tydelig fremkommer av tilstandsrapporten oppfordres interessenter til å sette seg grundig inn i rapporten i sin helhet og kontakte bygningssakkyndig ved eventuelle bygningstekniske spørsmål.

Oppvarming

Elektrisk oppvarming.
Peis i stue.

Dersom rom for varig opphold ikke har vegg- eller fastmonterte varmekilder ved visning følger dette heller ikke med.

Info strømforbruk

Eier opplyser om et årlig forbruk på ca. 2408 kWh.

Info energiklasse

Alle eiendommer som selges/leies ut skal ha energiattest. Unntak gjelder blant annet for frittstående bygninger med bruksareal mindre enn 50 m². Det er eier som plikter å fremlegge energiattest og er selv ansvarlig for at opplysningene er riktige. For ytterligere informasjon se www.energimerking.no. Dersom eier har energimerket

eiendommen vil komplett energiattest fås ved henvendelse til megler. Dersom eier ikke har lagt frem energiattest, og eier etter skriftlig anmodning fra kjøper ikke har lagt frem energiattest før avtale om salg er inngått, kan kjøper få laget en energiattest ved hjelp av ekspert for selgers regning, innen ett år etter at avtale om salg er inngått.

Hvitevarer

Det gjøres oppmerksom på at kun integrerte hvitevarer på kjøkken medfølger ved overdragelsen. Medfølgende hvitevarer leveres uten noen form for garantier, ut over eventuell gjenværende leverandørgaranti.

Modernisering og påkostninger

2022:

- Bygget terrasse med adkomst fra stuen.
- Byttet alle vinduer, ytterdør på eksternt bod og terrassedør. Arbeidet er utført i regi av borettslaget.
- Lagt takplater oppå eksisterende shingel på yttertaket. Arbeidet er utført i regi av borettslaget.

2025:

- Renoverte kjøkken.



KJERNEINFORMASJON

ØKONOMI

Forretningsfører

NBBO Nedre Buskerud Boligbyggelag.

Om borettslaget

Tverrveien Borettslag ligger i Drammen kommune, og har organisasjonsnummer 948287218. Borettslaget består av 12 boenheter.

Felleskostnader pr. mnd

5.593,-

Felleskostnader inkluderer

Drift og vedlikehold, tv/internett Altibox, brøyting/strøing, forretningsførsel, kommunale avgifter, felles byggforsikring m.m.

Felleskostnader kan justeres av borettslaget i henhold til vedtak fattet av årsmøte/generalforsamling, samt ved endringer i kostnadsnivå, herunder renteendringer, offentlige avgifter og andre løpende driftskostnader.

Andel fellesgjeld

80.140,- per tirsdag, 14. april 2026

Lånebetingelser fellesgjeld

Spesifikasjon av lån:

Lånenummer: 96660140694, BoligBanken ASA

Annuitetslån, 2 terminer per år.

Rentesats per 14.04.2026: 5.84% pa.

Antall terminer til innfrielse: 23

Saldo per 14.04.2026: 961 686

Andel av saldo: 80 141

Første termin/første avdrag: 31.12.2024 (siste termin 30.06.2037)

Flytende rente

Andel fellesformue

94.451,- per onsdag, 31. desember 2025

Regnskap / Budsjett / Kostnadsøkninger

Det foreligger kun opplysninger fra borettslaget fra 2024.

Årsresultatet i 2024 viste et overskudd på kr. 130.958,- og ble overført til annen egenkapital.

Disponible midler pr. 31.12.24 var kr. 854.082,-

Sum egenkapital i utgangen av 2024 var kr. 4 174 352,-

Forkjøpsrett

Dersom andel skifter eier, har andelseierne i borettslaget, og dernest de øvrige andelseierne i boligbyggelaget forkjøpsrett.

Ansiennitetsregler:

1 - Andelseiere i borettslaget

2 - Medlemmer i NBBO

Forkjøpsretten avklares etter budaksept.

Styregodkjennelse

Kjøper av andelen må godkjennes av borettslagets styre for å ta boligen i bruk. Kjøper bærer selv risikoen for at godkjenning blir gitt og må videreselge boligen for egen regning og risiko dersom styret ikke godkjenner kjøper som ny andelseier. Overtakelse, hjemmelsoverføring og oppgjør vil uansett bli

gjennomført i henhold til kontrakt. Styregodkjennelse kan ikke nektes uten saklig grunn. Kun fysiske personer kan være andelseiere, og ingen kan eie mer enn én andel.

Dyrehold

Selv om det er et forbud mot dyrehold, må brukeren av boligen søke styrets godkjennelse til det. Søknaden må leveres skriftlig til styret. Dersom gode grunner taler for dyreholdet, og det ikke er til ulempe for de andre brukerne av eiendommen, vil søknaden bli innvilget.

Forsikring

Forsikringsselskap IF

PolisenummerSP561170

Sikringsordning

Borettslaget er forsikret mot tap av felleskostnader i Skadeforsikringsselskapet Borettslagenenes Sikringsordning AS. Dette er en ordning hvor andelseierne er forsikret mot å bli ansvarlig for naboens felleskostnader, etter nærmere regler. Dersom en andelseier ikke betaler felleskostnadene sine, må boligen selges, og Borettslagenenes Sikringsordning kan dekke de uteblitte felleskostnadene som borettslaget ikke får dekket via salget.

Formuesverdi primær

617.711,- for 2024

Formuesverdi sekundær

2.470.843,- for 2024

Info formuesverdi

Stortinget har vedtatt en ny modell for beregning av formuesverdi for bolig. Den nye utregningsmodellen beregner boligverdier basert på grunnkretser i stedet for kommuner, og skal benyttes fra og med inntektsåret 2026.

Dette kan medføre at markedsverdien settes høyere eller lavere enn tidligere og innebærer at både selger og megler kan benytte tall som ikke nødvendigvis er oppdaterte på tidspunktet for utarbeidelse av salgsoppgraden.

Det tas derfor forbehold om at formuesverdien kan bli endret og eventuelt øke ved endelig fastsettelse i skatteåret.

For primærbolig utgjør formuesverdien 25 % av beregnet eller dokumentert markedsverdi opptil kr 10 000 000, og deretter 70 % av den delen som overstiger dette beløpet.

For sekundærbolig utgjør formuesverdien 100 % av beregnet eller dokumentert markedsverdi.

OFFENTLIGE FORHOLD

Ferdigattest/Midlertidig brukertillatelse

Ferdigattest er en sluttattest fra bygningsmyndighetene om at et søknadspliktig tiltak er ferdigstilt. At evt. ferdigattest / midl.

brukstillatelse eksisterer, gir ingen garanti for at det ikke er utført arbeid som ikke er byggemeldt eller godkjent. Det foreligger ferdigattest på eiendommen datert 01.08.1989.

Tinglyste heftelser og rettigheter

På eiendommen er det tinglyst følgende heftelser og rettigheter som følger eiendommens matrikkel ved overskjøting til ny hjemmelshaver:

3301/321/472:

13.10.1988 - Dokumentnr: 6096 - Erklæring/avtale BESTEMMELSE OM ANLEGG OG VEDLIKEHOLD AV LEDNINGER MV

24.08.1988 - Dokumentnr: 4897 - Registrering av grunn Denne matrikkelenhets opprettet fra: Knr:3301 Gnr:321 Bnr:66

23.09.1991 - Dokumentnr: 4376 - Målebrev Areal: 2.835,2 m2.

01.01.2020 - Dokumentnr: 523559 - Omnummerering ved kommuneendring Tidligere: Knr:0711 Gnr:21 Bnr:472

01.01.2024 - Dokumentnr: 855874 - Omnummerering ved kommuneendring Tidligere: Knr:3005 Gnr:321 Bnr:472.

Regulerings- og arealplaner

Eiendommen ligger i et område regulert til bolig, offentlig friområde og kjørevei i henhold til reguleringsplanen for Ødegården-Juve-Tverrveien- Brattåsveien datert 26.08.1985. Videre er eiendommen avsatt til boligbebyggelse, nåværende, ved kommuneplanen datert 2025.

Vei/Vann/Avløp

Eiendommen har adkomst via offentlig vei. Eiendommen er tilknyttet kommunalt ledningsnett via private stikkledninger. Eier er selv ansvarlig for private stikkledninger til bygningen. For private fellesledninger er det normalt solidarisk vedlikeholdsplikt.

Radonmåling

Det gjøres oppmerksom på at det ved utleie er krav til å gjennomføre radonmåling, og at forsvarlige nivåer skal kunne dokumenteres. Kravet gjelder alle typer utleieboliger, inkludert leiligheter og hybler i tilknytning til egen bolig, såfremt det betales husleie. I de tilfeller hvor det ikke er opplyst at selger har kunnskap om eiendommens radonnivå må kjøper som ønsker å leie ut hele eller deler av eiendommen, særskilt være oppmerksom på at de overtar ansvaret for den usikkerheten dette medfører. Se <http://www.nrpa.no> for nærmere informasjon.

Adgang til utleie

Andelseieren kan overlate boligen til andre i opptil 30 døgn i året uten styrets samtykke. Med samtykke kan andelseier overlate boligen til andre i inntil tre år hvis andelseier har bodd i boligen i minst ett av de to siste år. Utleie i andre tilfeller kan

Kjerneinformasjon

godtas ved særlige grunner, jf. burettslagslova § 5-6.

Offentligrettslig pålegg

Det foreligger tilsynsrapport fra Drammensregionens brannvesen IKS/Feierseksjon med siste tilsyn utført 10.03.2022 og siste feiing utført 07.04.2025. Ingen avdekket avvik.

Konsesjon

Eiendommen er ikke konsesjonspliktig

Odelsrett

Det er ikke odel på eiendommen.

PRISANTYDNING INKLUDERT OMKOSTNINGER

Omk. kjøper beskrivelse

1 850 000,00 (Prisantydning)
80 140,00 (Andel av fellesgjeld)

1 930 140,00 (Pris inkl. fellesgjeld)

Omkostninger

8 900,00 (Boligkjøperforsikring * (valgfritt))
545,00 (Tinglysning hjemmelsoverføring andel)
545,00 (Tinglysningsgebyr pantedokument)

1 090,00 (Omkostninger totalt (uten Boligkjøperforsikring))
9 990,00 (Omkostninger totalt (med Boligkjøperforsikring))

1 931 230,00 (Totalpris inkl. omkostninger (uten Boligkjøperforsikring))
1 940 130,00 (Totalpris inkl. omkostninger (med Boligkjøperforsikring))

Vi gjør oppmerksom på at ovennevnte totalsum er beregnet ut fra kjøpesum tilsvarende prisantydning. Det tas forbehold om endring i gebyrer. Andel fellesgjeld følger boligen og skal således ikke innbetales ved overtagelse.

Betalingsbetingelser

Kjøpesum med tillegg av omkostninger skal være disponibelt på meglers klientkonto innen overtagelse. Normalt innebærer dette at fullt oppgjør må være innbetalt på meglers klientkonto senest to virkedager før avtalt overtagelsesdato. Eventuelle vilkår knyttet til innbetalingen, eksempelvis pantedokument som skal tinglyses til fordel for kjøpers bank, må være megler i hende i god tid før overtagelse kan finne sted.

Kjøpesummen skal innbetales fra norsk finansinstitusjon og/eller kjøpers konto i norsk finansinstitusjon. Eventuell

egenkapital skal innbetales i én samlet betaling fra kjøpers egen konto i norsk finansinstitusjon.

Alle eiendomsmeglingsforetak har lovpålagt forsikring av klientmidler begrenset oppad til kr 45 mill. Enkelt saker er forsikret inntil kr 15 mill. Dersom kjøpers låneinstitusjon krever tilleggsforsikring ved omsetning over 15 millioner, må kjøper selv eller dennes låneinstitusjon dekke utgiftene forbundet med dette.

Lovanvendelse

Eiendommen selges etter reglene i avhendingsloven. Salgsoppgaven er basert på de opplysningene selger har gitt til megler, den bygningssakyndiges tilstandsrapport, samt opplysninger innhentet fra kommunen, Kartverket og andre tilgjengelige kilder. Selger har godkjent salgsoppgaven. Det er viktig at kjøper setter seg grundig inn i alle salgsdokumentene, herunder salgsoppgave, tilstandsrapport og selgers egenerklæring. Kjøper anses kjent med forhold som er tydelig beskrevet i salgsdokumentene, og slike forhold kan ikke påberopes som mangler. Dette gjelder uavhengig av om kjøper har lest dokumentene. Alle interessenter oppfordres til å undersøke eiendommen nøye, gjerne sammen med fagkyndig før bud inngis. Kjøper som velger å kjøpe usett kan ikke gjøre gjeldende som mangel noe han burde blitt kjent med ved undersøkelsen. Dersom det er behov for avklaringer, anbefaler vi at interessenter rådfører seg med eiendomsmeidler eller egne rådgivere før det legges inn bud.

En bolig som har blitt brukt i en viss tid, har vanligvis blitt utsatt for slitasje og skader kan ha oppstått. Slik bruksslitasje må kjøper regne med, og det kan avdekkes enkelte forhold etter overtagelse som nødvendiggjør utbedringer. Normal slitasje og skader som nødvendiggjør utbedring, er innenfor hva kjøper må forvente og vil ikke utgjøre en mangel. Kjøper og selgers rettigheter og plikter reguleres av avtalen mellom partene, samt informasjonen som har vært tilgjengelig for kjøperen i forbindelse med handelen. Avtalen utfylles av avhendingsloven, og det gjelder ulike avtalevilkår avhengig av om kjøper er forbrukerkjøper eller ikke. Dette er nærmere beskrevet nedenfor.

På grunn av ulike avtalevilkår kan selger vurdere bud fra en som ikke er forbruker, ulikt fra en forbrukers bud. Dersom kjøper ikke er forbruker, er selger sitt mulige mangelsansvar begrenset fordi eiendommen selges «som den er». Selger kan ikke ta «som den er» forbehold ovenfor en forbrukerkjøper. Selv et lavere bud fra en som ikke er forbruker kan foretrekkes fordi begrensningen i mulig mangelsansvar kan ha egenverdi for selger. Selger står fritt til å forkaste eller akseptere ethvert bud, og er for eksempel ikke forpliktet til å akseptere høyeste bud. Budgiver skal i budskjemaet avgi egenerklæring om budgiver er forbruker eller næringsdrivende/person som hovedsakelig handler som ledd i næringsvirksomhet.

Forbrukerkjøp - definisjon: Med forbrukerkjøp menes kjøp av eiendom når kjøperen er en fysisk person som ikke

hovedsakelig handler som ledd i næringsvirksomhet.

Forbruker - avtalevilkår: Eiendommen har en mangel dersom den ikke er i samsvar med kravene som følger av avtalen, eller det foreligger brudd på bestemmelsene i avhendingsloven §§ 3-2 til 3-8. Hvis eiendommen ikke er i samsvar med det kjøperen må kunne forvente ut ifra alder, type og synlig tilstand, kan det være grunnlag for mangelskrav. Det samme gjelder hvis det er holdt tilbake eller gitt uriktige opplysninger om eiendommen. Dette gjelder likevel bare dersom man kan gå ut ifra at det virket inn på avtalen at opplysningen ikke ble gitt eller at feil uriktige opplysninger ikke blir rettet i tide på en tydelig måte. Boligen kan ha en mangel etter avhendingsloven § 3-3 dersom det er avvik mellom opplyst og faktisk innvendig areal, forutsatt at avviket er på 2% eller mer og minimum 1 kvm.

Ved beregning av et eventuelt prisavslag eller erstatning må kjøper selv dekke tap/kostnader opptil et beløp på kr. 10 000 (egenandel).

Ikke-forbruker (næringsdrivende) - definisjon: Hvis kjøper er en juridisk person, eller en fysisk person som hovedsakelig handler som ledd i næringsvirksomhet, vil kjøpet ikke anses som et forbrukerkjøp.

Ikke-forbruker - avtalevilkår: Eiendommen har en mangel dersom den ikke er i samsvar med kravene som følger av avtalen. Eiendommen selges «som den er», og selgers ansvar utover det konkret avtalte er da begrenset etter avhendingsloven § 3-9, første ledd andre setning. Avhendingsloven § 3-3 andre ledd fravikes, og hvorvidt boligens arealsvikt utgjør en mangel vurderes etter avhendingsloven § 3-8. Informasjon om kjøpers undersøkelsesplikt, herunder oppfordringen om å undersøke eiendommen nøye, gjelder også for kjøpere som ikke anses som forbrukere.

Interessenter og kjøper må godta at selger og megler bruker elektronisk kommunikasjon i salgsprosessen.

Dersom kjøper er utenlandsk statsborger kreves det at vedkommende har et såkalt D-nummer til erstatning for norsk personnummer. Rekvirering av D-nummer må sendes Kartverket samtidig med innsending av skjøtet for tinglysing. Skjøtet blir liggende i Kartverket inntil kjøper har fått D-nummer av Skatteetaten. Når Kartverket har mottatt D-nummeret fra Skatteetaten, vil skjøtet bli tinglyst umiddelbart. Rekvirering av D-nummer i forbindelse med tinglysing av skjøte vil ofte medføre at oppgjør og utbetaling til selger blir forsinket med noen uker. Kjøper må i disse tilfellene enten ta forbehold i bud om forsinket utbetaling til selger, eller være forberedt på å dekke forsinkelsesrenter til selger. Kontakt ansvarlig megler for informasjon før budgivning.

ØVRIGE KJØPSFORHOLD

Kjerneinformasjon

Overtakelse

Overtakelse etter avtale med selger. Interessenter oppfordres til å angi ønsket overtagelse i budskjema.

Skjøte sendes for tinglysing i forbindelse med oppgjøret. Oppgjør forutsetter at det er gjennomført overtagelse og at partene har signert en overtakelsesprotokoll og sendt denne til oppgjørsavdelingen slik som avtalt i kontrakt. Det forutsettes at skjøte tinglyses i kjøpers navn. Hvis interessenter mot formodning ikke ønsker tinglysing av skjøte må det tas forbehold om dette i kjøpetilbudet.

Budgivning

Bud kan legges inn på nettannonser på "gi bud" knappen eller via hjemmesiden. Ved elektronisk budgivning så kan bud legges inn trygt og enkelt med bank-ID. Megler kan også kontaktes for tilsendelse av budkjema og budskjema finnes også i salgsoppgaven.

All budgivning må foregå ved skriftlighet. Ta kontakt med megler dersom det er behov for bistand for å inngi bud.

Eiendomsmeidler skal legge til rette for en forsvarlig avvikling av budrunden og kan ikke videreformidle bud med en kortere akseptfrist enn kl. 12.00 første virkedag etter siste annonserte visning. Etter klokken 11:30 anbefaler vi akseptfrist på minimum 30 minutter.

Megler kan ikke formidle bud med forbehold om at budet eller forbehold i budet skal holdes skjult (hemmelig) for andre budgivere og interessenter.

Megler tar ikke noe ansvar for forsinkelser på el- eller telenettet. Under budrunden kan akseptfristene kortes inn ved mottakelse av nye bud. Akseptfristen fra kjøper er absolutt. Det betyr at dersom selger velger å akseptere budet, må kjøper meddeles aksept innen utløpet av akseptfristen. Dersom du utsetter inngivelse av bud til tett opp mot akseptfristen er det en reell fare for at eiendommen kan bli solgt før ditt bud fremkommer til megler.

Boligselgerforsikring

Selger har tegnet boligselgerforsikring. Selgers egenerklæringsskjema er vedlegg til dette prospekt. Forsikringsvilkår kan fås ved henvendelse til megler.

Boligkjøperforsikring

Mange kjøpere har anledning til å tegne boligkjøperforsikring. Vedlagt i salgsoppgaven følger informasjon om Boligkjøperforsikring fra Söderberg & Partners. Boligkjøperforsikring er en rettskjøpssikring som gir trygghet og profesjonell juridisk hjelp dersom det oppdages uventede feil eller mangler ved boligen de neste fem årene. Les mer om Boligkjøperforsikring i vedlagte materiell eller på <https://www.soderbergpartners.no/eiendom/boligkjoper/>.

Innbo og løsøre

Kjerneinformasjon

Med mindre annet er uttrykkelig avtalt gjelder NEF's normgivende liste over løstøse og tilbehør, se vedlagt liste til salgsoppgaven. Til orientering er det full avtalefrihet om hva som skal følge med bolig og fritidsbolig ved salg. I de tilfeller det medfølger hvitevarer i handelen, overleveres disse uten noen form for garanti utover leverandørgaranti.

Eier

Per Christian Verket

Tilbud på lånefinansiering

Vi bistår gjerne med å etablere kontakt med ulike banker, men vi har ingen fast bankforbindelse som vi benytter. Vi mener at vilkårene i ulike finansinstitusjoner varierer fra kundegruppe til kundegruppe, og kan derfor ikke anbefale en bestemt bank, men hjelper mer enn gjerne med å finne en bank som kan tilby deg gode lånevilkår.

Meglervederlag

Det er avtalt fastprisbasert vederlag kr. 45 000 inkl. mva.

I tillegg kommer følgende faste vederlag: Elektronisk signeringsgebyr kr 500,00, Kredittkostnad kr 4 000,00, Markedspakke kr 22 900,00, Oppgjørshonorar kr 6 950,00, Spørring i grunnboken kr 500,00, Tilretteleggingsgebyr kr 16 900,00, Visning pr. stk. kr 3 500,00. Meglerforetaket har i tillegg krav på å få dekket avtalte utlegg i henhold til oppdragsavtalen.

Proaktiv Gruppen AS og eiendomsmeglingsforetakene som er tilknyttet Proaktiv har samarbeid med forskjellige foretak som tilbyr forbrukerne produkter eller tjenester i forbindelse med et salgsoppgave. Våre samarbeidspartnere er: Søderberg & Partners AS - formidler av boligkjøperforsikring, Gjensidige - formidler av boligselgerforsikring, Meglerfront - leverandør av digitale oppgjørsskjemaer og overtakelsesprotokoller som også inneholder tilbud til forbruker om tilpassede strøm-, internett - og alarmtjenester, Vend Marketplaces AS og Bomega AS - markedsplasser på nett, Schibsted - markedsføring i SOME, Eiendomsverdi - formidler av nabolagsprofiler. Hvilke produkter/ tjenester kjøper og selger får i forbindelse med oppdraget, kan variere ut fra hvor i landet eiendommen ligger.

Personopplysningsloven

Vi gjør oppmerksom på at vi lagrer personopplysninger på interessenter, budgivere og kjøpere. Videre opplyser vi at mulighetene for å slette sine personopplysninger er begrenset, som følge av at eiendomsmeglingsforetak har plikt til å oppbevare kontrakter og dokumenter i minst 10 år, iht. eiendomsmeglingsforskriften. Du kan lese om vår behandling av personopplysninger i vår personvernerklæring på <https://proaktiv.no/personvernerklæring>

Hvitvaskingsreglene

Det følger av lov om tiltak mot hvitvasking og terrorfinansiering

at meglerforetaket er forpliktet til å foreta kundetiltak av begge parter i handelen. For oppdragsgiver skjer dette i forbindelse med inngåelse av oppdraget, og for kjøper på tidspunkt for kontraktsinngåelse. Dersom slik kundekontroll ikke kan gjennomføres, er meglerforetaket pålagt å avstå fra gjennomføring av oppgjøret. Partene er selv ansvarlig for eventuelle kostnader og ansvar dette kan medføre uten at det kan anføres et kontraktsrettslig ansvar overfor meglerforetaket.

Vedlegg til salgsoppgave

Vedleggene er en del av den komplette salgsoppgaven. Det er viktig at interessenter setter seg godt inn i vedleggene og kontakter megler med eventuelle spørsmål før bud inngis.

Dato salgsoppgave
12.5.2026



VEDLEGG

Vedlegg



TILSTANDSRAPPORT

Bygningsteknisk gjennomgang

TVERRVEIEN 4 B, 3060 SVELVIK

Gnr: 321 Bnr: 472 3301 Drammen kommune.

Rekkehus

Dato befaring: 07/05/2026
Utskriftsdato: 11/05/2026
Oppdragsnummer: 98161
Referansen:

Hasnat Faiz

HASNAT FAIZ
estatekonsult@gmail.com
Uavhengig Takstmann



Rapporten

Rapportens innhold og definisjoner følger Forskrift til avhendingslova (tryggere bolighandel). Tilstandsgrader er i hovedsak vurdert i henhold til Norsk Standard 3600 (NS 3600) med enkelte unntak.

Arealmåling er utført etter «takstbransjens retningslinjer for arealmåling – 2014» (NS 3940:2012), før 31.12.2023, og vurdert etter NS 3940:2023 fra og med 01.01.2024. I en overgangsperiode er begge arealer oppgitt i rapportene.

Tilstandsgrader uttrykker den tilstand bygningsdelen/objektet er etter et definert referansenivå.

- Tilstandsgrad 0, (TG 0): Bygningsdel nyere enn fem år, ingen symptomer og påkrevet dokumentasjon fremvist.
- Tilstandsgrad 1, (TG 1): Mindre avvik, normal slitasje og ny bygningsdel med manglende dokumentasjon.
- Tilstandsgrad 2, (TG 2): Vesentlige avvik, feil utførelse, skade, vesentlig slitasje, risiko for skade på grunn av alder, etc.
- Tilstandsgrad 3, (TG 3): Store eller alvorlige avvik. Funksjonssvikt, sammenbrudd og behov for tiltak innen kort tid.
- Tilstandsgrad IU (TG IU): Ikke undersøkt eller ikke mulig å undersøke.

Mer om rapportens forutsetninger står oppført i tilstandsrapportens siste del.

Konklusjon tilstand

Bebyggelse

Rekkehus over to etasjeplan med henholdsvis 1.- og 2. etasje.

Grunnmur i betong. Øvrige etasjer med yttervegger i bindingsverk, kledd med malt panel. Yttertak i trekonstruksjon, tekket med takplater.

Standard

Rekkehus med normal og noe eldre standard.

Oppgraderinger

Følgende oppgraderinger er i følge eier utført i den senere tid:

2022:

- Bygget terrasse med adkomst fra stuen.
- Byttet alle vinduer, ytterdør på eksternt bod og terrassedør. Arbeidet er utført i regi av borettslaget.
- Lagt takplater oppå eksisterende shingel på yttertaket. Arbeidet er utført i regi av borettslaget.

2025:

- Renoverte kjøkkenet.

Referansenivå

Boligen er oppført i 1989, og den tids byggeskikk ligger til grunn for konstruksjonsmessige forhold. Referansenivå for rapporten er satt til byggeår og Forskrift til avhendingslova.

Aldersbetraktning er vurdert ut fra levetidstabeller utarbeidet av Sintef Byggforsk.



Om vurderinger

Normal slitasje fra tidspunkt for legging av gulv, og normal slitasje på vegg- og himlingsoverflater er ikke hensyntatt, da toleranse for slitasje i stor grad er en subjektiv vurdering.

Det vises for øvrig til detaljert teknisk tilstandsbeskrivelse.

Tilstandsgrad 2:

- Drenering
- Terrengforhold rundt boligen
- Yttervegger
- Utvendig kledning
- Takkonstruksjon
- Taktekking og membraner
- Innvendige dører
- Balkonger, terrasser, ol.
- Piper, feieluker og plassbygde ildsteder
- Ildsteder
- Ledningsnett for sanitærinstallasjoner
- Varmtvann
- Ventilasjon
- Trapper
- Overflater på innvendige gulv

Tilstandsgrad 3:

- Generelle opplysninger (Bad / 2. etasje) – *utbedring estimert til kr. 200 000 – 500 000,-*

Totalestimat utbedringer: kr. 200 000 – 500 000,-



Befaring og eiendomsopplysninger

Rapportdata

Kunde: Per Christian Verket
 Takstmenn: Hasnat Faiz
 Befaring/tilstede: Eier: Per Christian Verket, Takstmann: Hasnat Faiz

Eiendomsopplysninger

Eiend.betegnelse: Rekkehus

Matrikkeldata

Matrikkel: Kommune: 3301 Drammen Gnr: 321 Bnr: 472
 Eiet/festet: Eiet
 Areal: 2833.2 m²
 Hjemmelshaver: Tverrveien Borettslag
 Adresse: Tverrveien 4 B, 3060 SVELVIK

Andelsleilighet

Organisasjonsnr: 948 287 218
 Forretningsfører: NEDRE BUSKERUD BOLIGBYGGELAG
 Eier: Per Christian Verket
 Andelsnummer: 6

Kilder og vedlegg

Dokument/kilde:	Dato:	Kommentar:	Status:	Sider:	Vedlagt:
Eier	07/05/2026	Opplysninger gitt av eier under befaring.			
Egenerklæring		Eiers egenerklæring er foreløpig ikke mottatt.			
Ambita infolord	07/05/2026	Opplysninger vedr. eiendomsbetegnelser, hjemmel, tomteareal og byggeår er oppgitt ved elektronisk grunnbok, Ambita, Norges eiendommer.			
Godkjente plantegninger		Godkjente plantegninger er ikke mottatt.			

4/16



Bygninger på eiendommen

Rekkehus

Bygningsdata

Byggeår: 1989

Arealer NS3940:2023

Etasje	BRA			Åpent
	BRA-i (internt bruksareal)	BRA-e (eksternt bruksareal)	BRA-b (innglasset balkong)	Åpent areal (TBA)
1. etasje	32	0	0	29
2. etasje	25	0	0	0
Sum bolig:	57	0	0	29
Sum BRA:	57			

Romfordeling

Etasje	BRA-i (internt bruksareal)	BRA-e (eksternt bruksareal)	BRA-b (innglasset balkong)
1. etasje	Entré, Kjøkken, Stue		
2. etasje	Bad, Gang, Soverom		

Kommentar areal

Innvendig areal er oppmålt på stedet.

Utebod

Bygningsdata

Byggeår: Ukjent, av eldre dato.

Arealer NS3940:2023

Etasje	BRA			Åpent
	BRA-i (internt bruksareal)	BRA-e (eksternt bruksareal)	BRA-b (innglasset balkong)	Åpent areal (TBA)
Utebod	0	4	0	0
Sum bolig:	0	4	0	0
Sum BRA:	4			

Romfordeling

Etasje	BRA-i (internt bruksareal)	BRA-e (eksternt bruksareal)	BRA-b (innglasset balkong)
Utebod		Utebod	

Kommentar areal

Innvendig areal er oppmålt på stedet.

5/16



Rekkehus

Felles bygningsdeler

Beskrivelse: Enkelte bygningsdeler som er vurdert i denne rapporten tilhører borettslagets ansvarsområde. Det er allikevel foretatt enkelte vurderinger ut ifra observasjoner og undersøkelser i fellesarealer og rundt bygningen utvendig. Det er ikke gjort undersøkelser i andre seksjoner.

Generelle opplysninger

Beskrivelse: Godkjente plantegninger er ikke mottatt og er derfor ikke kontrollert opp mot dagens planløsning. Rombeskrivelse er utført i forhold til dagens bruk av rommene.

Det er registrert luke i bad. Området var tildekket under befaringen med lagrede gjenstander og kunne derfor ikke inspiseres. Store deler av overflatene ble ikke besiktiget. Det anbefales å foreta nærmere undersøkelser. Det må påregnes at det kan foreligge skjulte skader.

Dokumentasjon på utførte oppgraderingsarbeider

Ordrett fra forskriften:

Dersom det har vært utført reparasjoner, vedlikehold, installasjoner, ombygging eller lignende i boligen de siste fem årene, og arbeidet er utført av kvalifiserte håndverkere, skal den bygningssakkyndige be eieren dokumentere bruken av kvalifiserte håndverkere. Som dokumentasjon regnes blant annet skriftlig bekreftelse fra den eller de håndverkerne som ble brukt.

Dokumentasjon

Beskrivelse: Dokumentasjon er ikke fremvist for arbeider med dokumentasjonskrav de siste fem årene, som tidligere er nevnt under oppsummering i konklusjonen.

Grunnforhold og fundamenter

Her vurderes bygningens fundamentering dersom dette er kjent. Fundamenter undersøkes visuelt dersom fundamentering er synlig. Undersøkelser/tilstandsvurdering i forbindelse med grunnforhold er ikke foretatt. Type byggegrunn er oppgitt dersom dette er kjent.

Fundamenter

Beskrivelse: Betongfundamenter. Grunnforhold er ikke kjent/undersøkt.

Tilstandsvurdering: Tilstandsvurdering er ikke utført da forhold ikke lar seg avdekke ved visuell befaring.

TG: IU

Utvendig drenering og terrengforhold

Vurderingen omhandler drenering av vann bort fra bygningen og utvendig fuktsikring av grunnmuren. Det er foretatt vurdering i forbindelse med fukt på innside av grunnmur, der dette er hensiktsmessig/mulig. Tilstandsvurdering er også vurdert ut fra alder, i forhold til forventet levetid for dreneringen og fuktsikringen. Under terrengforhold vurderes det om det er tilstrekkelig fall på terrenget fra bygningen, samt om vann fra nedløpsrør er ledet bort fra bygningen.

Drenering

Beskrivelse: Drenering og eventuell utvendig fuktsikring av grunnmuren er av eldre dato.

Tilstandsvurdering: I følge Sintef Byggforsks byggedetaljblader er levetid på drenering, estimert til 20-60 år. Dreneringen har derfor oppnådd mer enn halvparten av forventet levetid og blitt vurdert til tilstandsgrad 2. Nevnte forhold gir økt risiko for forhøyede fuktnivåer i gulv på grunn og yttervegger under terreng, som kan medføre fuktproblematikk i nevnte konstruksjoner.

TG: 2



Terrengforhold rundt boligen

Beskrivelse: Terrenget består av asfalterte overflater ved inngangspartiet til boligen, øvrig terreng er opparbeidet med jordmasser og plenareal.

Tilstandsvurdering: Terrenget rundt bygningen skal ha tilstrekkelig fall fra byggverket dersom ikke andre tiltak er utført for å lede bort overvann. Fallet ut fra bygningen bør være minst 1 : 50 over en avstand på minst 3 m fra veggen. I dette tilfelle er det fall mot bygningen enkelte steder, og det er av den grunn gitt TG 2. Forholdet medfører økt risiko for at overvann renner mot bygningen, og kan føre til fuktproblematikk.

TG: 2

Yttervegger og utvendige fasader

Punktet omfatter en beskrivelse og vurdering av ytterveggene og fasadene på bygningen. Vurderingen er i hovedsak visuell besiktigelse av utvendige fasader, og omhandler i hovedsak sprekker, slitasje, skader og feil utførelse. Det er ikke benyttet stige eller lift for å vurdere fasadene. Selve konstruksjonsoppbyggingen er ikke kontrollert dersom dette krever destruktive inngrep. Eventuell isolering er ikke vurdert, da dette ligger skjult uten mulighet for kontroll.

Yttervegger

Beskrivelse: Grunnmur i betong. Bygningen har yttervegger over grunnmur i bindingsverkskonstruksjon.

Selve konstruksjonsoppbyggingen lar seg ikke kontrollere ved visuell befaring, og tilstandsvurdering er derfor basert på alder og ytre observasjoner. Det forutsettes at konstruksjonsoppbyggingen er oppført etter gjeldene forskrifter på tidspunkt for oppføring av bygningen.

Tilstandsvurdering: Konstruksjonens alder medfører økt risiko for skjevheter i konstruksjonen, utettheter og kondens. Det må på generelt grunnlag påregnes høyere varmetap og lavere isolasjonsevne i eldre yttervegger. Veggkonstruksjonen har ikke tilstrekkelig lufting, som medfører økt risiko for fuktproblematikk i konstruksjonen.

TG 2 er gitt på grunn av nevnte forhold.

TG: 2

Utvendig kledning

Beskrivelse: Yttervegger er kledd med liggende malt trepanel.

Tilstandsvurdering: Det er registrert slitasje og værslitte overflater på panelet.

Det er i dette tilfellet ikke påvist luftespalte bak trepanelet. Det er krav til at det skal være gjennomgående lufting bak kledningen. Det er i dette tilfellet ikke påvist museband bak trepanelet. Dette strider med vanlig praksis, risiko for inntrengning av mus i konstruksjonen.

Spiker- eller skrukehode bør ligge i flukt med treoverflaten. Dype innslag kan skape uheldige vannfeller og bør unngås. I dette tilfelle er spikere i forbindelse med panelet for langt inn i panelet enkelte steder. Utvendig trekledning har normal levetid på 40 - 60 år, avhengig av ytre påvirkninger, utførelse og vedlikehold, i følge Sintef Byggforsk. I dette tilfellet har kledningen oppnådd mer enn halvparten av lengste normale levetid.

Forholdet medfører forhøyet risiko for skader og fuktproblematikk i kledning og ytterveggskonstruksjonen.

TG: 2

Takkonstruksjon, taktekking og pipe over yttertak

På takkonstruksjonen beskrives hva slags type form taket har og hva det er tekket med. Dersom boligen har krypeloft, er dette besiktiget i den grad det er tilgjengelig under befaringen. Videre blir det vurdert i forbindelse med lufting, eventuelle lekkasjer, kondens, etc.

Ved eventuell besiktigelse av flate yttertak undersøkes fall, sluk og overløp, samt øvrige detaljer i forbindelse med utførelse. Eventuelle innvendige nedløp er ikke mulig å undersøke da dette ligger skjult i konstruksjonen. Dimensjonering av konstruksjonen er ikke vurdert, med unntak av en visuell vurdering av skjevheter.



Pipe

Det foretas beskrivelse og vurdering av pipens overflater, gjennomføringer, fundamentering og eventuelt feiluke. Visuelle observasjoner ligger til grunn for tilstandsvurderingen. Der hvor det er hensiktsmessig, er det foretatt fuktmålinger på pipen på boligens loft og kjeller.

Piper, feiluker og plassbygde ildsteder

Beskrivelse:	Pipe: Pusset og malt pipe i stue. Feiluke i stue.	
Tilstandsvurdering:	Kun pipens overflater i tilknytning til denne boligen er vurdert. Eldre piper kan ha sprekkdannelser og skader som kan medføre lekkasjer, dårlig trekk, og kan utgjøre en risiko mtp. brann. Det anbefales pipetilsyn for å avdekke pipens tilstand. Det bør påregnes at eldre piper kan ha behov for rehabilitering. Pipen er fra byggeår og TG 2 er gitt på grunn av alder og nevnte forhold.	TG: 2

Ildsteder

Beskrivelse:	Peis med glassdør, montert i stue.	
Tilstandsvurdering:	Ildstedet er ikke funksjonstestet under befaringen. Det er registrert sprekke i ildfast plate ved peisovnen. TG 2 er gitt på grunn av nevnte forhold og på grunn av alder.	TG: 2

Ventilasjon, varme og sanitær

Her beskrives og vurderes vann- og avløpsrør hvor dette er synlig eller kjente systemer, varmtvannsbereder, varmeanlegg og ventilasjon. Vurderingen er i hovedsak basert på alder i forhold til forventet levetid, utførelse og materialvalg. Stikkledninger mellom bolig og kommunalt punkt er ikke vurdert i forbindelse med denne rapporten. Tilstandsvurdering er basert på alder og enkle observasjoner, da undertegnede ikke har spisskompetanse på området. Dimensjonering av rør, klamring og innfesting, fallforhold på avløpsrør og utførelse generelt er ikke kontrollert, da dette i hovedsak ligger skjult i konstruksjonen.

Ledningsnett for sanitærinstallasjoner

Beskrivelse:	Avløpsrør i plast. Ledningsnett for vann i kobber av eldre dato. Hovedstoppekran er lokalisert under kjøkkeninnredning. Hovedstoppekran, vanntrykk og funksjon på avløp er undersøkt og funnet ok. Stakeluke er ikke lokalisert.	
Tilstandsvurdering:	Avløpsrør: I henhold til Sintef Byggforsk har avløpsrør i plast til innvendig bruk i bolig en anbefalt brukstid på 30 - og 50 år avhengig av type rør. Teknisk levetid er 25-75 år avhengig av påvirkende faktorer. Kobberrør: I henhold til Sintef Byggforsk har kobberrør til innvendig bruk i bolig en anbefalt brukstid på 40 - og 50 år avhengig av type rør. Teknisk levetid er 25-100 år avhengig av påvirkende faktorer. Rørøpleggene har i dette tilfellet oversteget mer enn halvparten av anbefalt brukstid. TG 2 er gitt på grunn av nevnte forhold. Nevnte forholdet gir forhøyet risiko for vannlekkasjer som kan forårsake fuktproblematikk.	TG: 2



Varmtvann

Beskrivelse:	Varmtvannsbereder med ukjent liter, montert i benkeskap på kjøkkenet. Eieren opplyser at varmtvannsberederen er av eldre dato.	
Tilstandsvurdering:	Ifølge Sintef Byggforsk har varmtvannsberedere en anbefalt brukstid på 20 år. Teknisk levetid er 15-30 år avhengig av påvirkende faktorer. Bereder har i dette tilfellet oversteget mer enn anbefalt brukstid. Berederen er montert skjult, uten tilstrekkelig inspeksjonsmulighet. Inspeksjonsmulighet bør etableres for å avdekke tilstanden, herunder eventuelle lekkasjer eller risiko for lekkasjer. TG 2 er gitt på grunn av nevnte forhold.	TG: 2

Ventilasjon

Beskrivelse:	1. etasje: Friskluftsventil på yttervegg i stue. Ventilator på kjøkken med avtrekk gjennom yttertak, ifølge eier. 2. etasje: Friskluftsventil på yttervegg i soverom. Oppdriftsventilasjon med ventil i himlingen i bad. Luftespalte med lufttilførsel under dør til bad.	
Tilstandsvurdering:	2. etasje: Avtrekkventil er funksjonstestet i bad og vurdert ikke tilfredsstillende, dette kan medføre noe redusert luftsirkulasjon i boligen.	TG: 2

Elektrisk anlegg

Det elektriske anlegget er delvis vurdert på en veldig forenklet måte, dersom det er mer enn fem år siden det er utført kontroll av det lokale el-tilsynet. Vurderingen består i hovedsak av å se etter åpenbare feil, som løse ledninger, lamper eller utstyr som henger løst, eller andre tilsvarende feil som ufaglærte kan oppdage når boligen er møblert og i bruk. Det er ikke flyttet på møbler og annet inventar for å besiktige hvert elektrisk punkt. Grunnen til at vurderingen er så enkel, er at elektro er et komplisert og stort fagfelt, og undertegnede ikke har spisskompetanse på området.

Elektrisk anlegg

Beskrivelse:	Det elektriske anlegget ligger skjult/åpent i konstruksjonen. Sikringstavle med jordfeilautomater, montert i entré. Følgende spørsmål er stilt eier: - Når ble anlegget sist rehabilitert eller installert? Innmaten i sikringsskapet er fra 2024, mens anlegget for øvrig er av eldre dato. - Løses sikringene ofte ut? Nei. - Har det vært brann, branntilløp eller varmgang i anlegget? Nei. - Er det kursfortegnelse, og er antall sikringer i samsvar med denne? Nei.	
Tilstandsvurdering:	Det elektriske anlegget har sannsynlig overgått forventet levetid. Kursoversikt samsvarer ikke med antall sikringer eller hvilke kurser sikringer tilhører. Ved arbeid utført på elektrisk anlegg etter 1999, skal samsvarserklæring foreligge. I dette tilfellet mangler samsvarserklæring helhetlig av anlegget. Det anbefales på generelt grunnlag at anlegget kontrolleres av en el. - takstmann. Dette anbefales på alle anlegg som er eldre, eller mangler dokumentasjon på utførte arbeider. Den bygningssakkyndige skal ikke sette tilstandsgrad på det elektriske anlegget i henhold til forskrift til avhendingslova.	

Etasjeskiller

Her er det beskrevet konstruksjonsmateriale, og vurdert i forhold til skjevheter av horisontalplan, i henhold til referanseverdier oppgitt i NS 3600. Krysslaser er benyttet ved målingen. Dimensjonering er ikke vurdert.



Etasjeskiller

Beskrivelse: 2. etasje:
Etasjeskiller i trebjelkelag. Det er foretatt stikkprøver for måling av gulvoverflater i følgende rom: Gang og soverom.

Tilstandsvurdering: Høydeforskjell på gulvet er målt til mindre enn 10 mm over en lengde på 2 m, og derfor vurdert til TG 1.

TG: 1

Trapper

Det er gjort vurderinger i forhold til skader, slitasje og materialbruk. Det er også vurdert lovlighetskrav i forhold til rekkverk.

Trapper

Beskrivelse: U- trapp i tre med rekkverk i tre.
Rekkverkshøyde er målt til 96 cm over gulv.

Tilstandsvurdering: Det er registrert omfattende knirk i trappen ved normal gange.

TG 2 er gitt på grunn av nevnte forhold og på grunn av slitasje enkelte steder.

TG: 2

Kjøkken

Kjøkkeninnredningen beskrives og tilstandsvurderes i forhold til alder, kvalitet og faglig utførelse. Det foretas fuktvurdering i forhold til bestemmelse i forskrift til avhendingslova.

Kjøkkeninnredning

Beskrivelse: Kjøkkeninnredning med glatte fronter. Fliser på vegg over benkeskap. Laminat benkeplate med kum. Ventilator med avtrekk gjennom yttertak. Platetopp, stekeovn, oppvaskmaskin, mikrobølgeovn er integrert i innredningen.

Tilstandsvurdering: Det er under befaringen benyttet fuktindikator og utført fuktsøk på utsatte punkter. Det er ikke påvist indikasjoner på fukt utover normale verdier.

TG: 1

Innvendige overflater

Det er foretatt besiktigelse og gjort enkel beskrivelse av innvendige overflater. Det er ikke gjort vurdering i tilfeller hvor overflater har normal slitasje i forhold til alder.

Beskrivelsen omhandler de rom som ikke tidligere er beskrevet på egne punkter. Det vil bli utført en "banketest" der overflatene er flisbelagt. Ved å banke på en flislagt flate vil man stedvis kunne høre en hulromslyd, ofte benevnt "bom".

Overflater på innvendige gulv

Beskrivelse: 1. etasje:
Innvendige gulv er belagt med laminat og parkett.

2. etasje:
Innvendige gulv er belagt med laminat.

Tilstandsvurdering: 1. etasje:
Det er generelt slitte overflater med merker og riper i gulvene.

2. etasje:
Det er registrert knirk i gulvoverflater i enkelte steder. Det kan være feil utførelse av underliggende konstruksjon. Det bør påregnes å utbedre forholdet.

TG: 2



Overflater på innvendige vegger

Beskrivelse: 1. etasje:
Sparklet og malt plater, samt malt veggfornyer og glassfiberstrie.

2. etasje:
Sparklet og malte plater, samt malt glassfiberstrie.

Tilstandsvurdering: Det er noe merker og bruksslitasje. TG 1 er gitt etter en helhetsvurdering.

TG: 1

Overflater på innvendig himling

Beskrivelse: 1. etasje:
Sparklet og malte plater.
Himlingshøyde ca. 2.37 m målt i stue.

2. etasje:
Sparklet og malte plater.
Himlingshøyde ca. 2.38 m målt i gang.

Tilstandsvurdering: Det er noe merker og bruksslitasje. TG 1 er gitt etter en helhetsvurdering.

TG: 1

Våtrom - Bad

Det foretas visuell vurdering av overflater, innredninger og sanitærutstyr. Gulvets fall kontrolleres med lasermåler eller vater.

Vurdering i forbindelse med fukt foretas ved hulltaking i vegg eller himling fra tilstøtende rom. Hullet skal være min. 73 mm. i diameter. I hullet skal det måles etter fukt og undersøkes om det er visuelle tegn til fuktskade. Dersom hulltaking ikke lar seg gjøre, blir det utført visuell inspeksjon, og bruk av fuktindikator (fuktmålerutstyr). Tilgjengelige sluk og gjennomføringer besiktiges og kommenteres.

Generelle opplysninger – Bad, 2. etasje

Beskrivelse: Bad:
Himling med sparklet og malt overflater. Vegger med malt tapet/veggfornyer. Gulv med malte plater. Dusjkabinett, servant, klosett og opplegg for vaskemaskin.
Baderomsinnredning bestående av benkeskap og veggskap med speil- og glatte fronter.

Tilstandsvurdering:

Det er registrert rifter i tapet/veggfornyer enkelte steder. Sluk, rørapplegg, og gulvkonstruksjonen forøvrig er i hovedsak av eldre dato, og slitasje må på regnes p.g.a. alder. Det er registrert noe svakt fall mot sluk i dusjsonen, dette medfører risiko for vannansamling. Sluk bør monteres 25 mm under topp membran ved dørterskel, i dette tilfellet er det mindre enn 25 mm.

Badet er av eldre dato og har oppnådd mer enn forventet levetid. Det er ikke påvist symptomer på lekkasjer under befaringen, men badets alder gir økt risiko for utettheter og lekkasjer. Det er montert dusjkabinett, og badet kan derfor fortsatt benyttes i en overgangperiode, og det forutsettes at sluket til enhver tid holdes rengjort. Dersom badet skal benyttes uten at det anvendes dusjkabinett eller lignende, må oppgradering påregnes. Badets konstruksjon er ikke beregnet til dusjing direkte, da eventuelt tettesjikt ikke er tilfredsstillende eller til stede. Det anbefales oppgradering til dagens forskriftskrav, og det er derfor gitt TG 3.

Nevnte forholdene medfører økt risiko for lekkasjer som kan føre til fuktproblematikk i konstruksjonen.

Estimert arbeid omfatter rehabilitering av våtrom. Det gjøres oppmerksom på at estimatet kun er et sjablongmessig anslag. For korrekt pris bør det innhentes tilbud fra håndverker/entreprenør.

Tilstandsvurdering:

TG: 3

Utbedringskostnad: kr. 200 000-500 000,-



Hulltaking bad – Bad, 2. etasje

Beskrivelse: Det ble borret et 73 mm. hull i badets tilstøtende vegg fra gang. Det ble benyttet fuktmåler med "pigger i treverk" i veggens bunnsvill, og det ble ikke påvist fukt utover normale verdier. Hullet er sikret etter hulltaking med et plastlokk.

Tilstandsvurdering: TG: 0

Utebod

Generelle opplysninger

Beskrivelse: Utebod med yttervegger i bindingsverk, kledd med malt panel. Yttertak i trekonstruksjon, tekket med takplater. Ytterdør i tre.

Tilstandsvurdering: Bygningen er en enkel sidebygning og derfor ikke tilstandsvurdert. TG: IU



Rapportens forutsetninger:

Tilstandsrapporten er utarbeidet for å ivareta de bestemmelser som er gitt i Forskrift til avhendingslova (tryggere bolighandel). Formålet med tilstandsrapporten er å gi forbrukere et betryggende informasjonsgrunnlag før et boligkjøp, hvor formålet er å minske konfliktnivået i bolighandelen. Forskriften og tilstandsrapporten gjelder for avhending av helårs- og fritidsboligbebyggelse, når kjøperen er en forbruker, som definert i avhendingslova § 1-2 tredje ledd.

I forbindelse med denne rapporten, er det gjort vurderinger av de bygningsdeler som er omtalt i tryggere bolighandel. I tillegg er det gjort undersøkelser av enkelte bygningsdeler, som Estate Konsult As og bransjen generelt har vurdert som relevant i forbindelse med avhending av boligeiendom. Bygningsdelene som ikke er definert i tryggere bolighandel, er vurdert i henhold til NS 3600. Referansenivå for beskrivelser og bygningsdeler i rapporten, er derfor tryggere bolighandel og NS 3600.

Tilstandsanalysen utføres ved visuelle observasjoner, samt de konkrete undersøkelser som angis i Forskrift til avhendingslova. Det utføres ikke destruktive inngrep, med unntak av eventuell hulltaking der dette er påkrevd i forbindelse med våtrom og rom under terreng, og eier har gitt tillatelse til dette. Dersom det ikke gis tillatelse, kommenteres dette i rapporten.

Takstmannen skal flytte på tepper, møbler og annet inventar når det er nødvendig for å komme til det rommet eller den bygningsdelen som skal undersøkes. Dette gjelder likevel ikke for særlig tunge møbler og inventar, når disse ikke skjuler vesentlige installasjoner eller innretninger, og det heller ikke er andre grunner til å mistenke at flytting vil kunne avdekke vesentlige forhold. I de tilfeller det er snø på bygningsdeler/eiendommen, vil ikke takstmann kunne gjøre vurderinger på de flater som er tildekket. Takkonstruksjon/Yttertak vil primært bli inspisert fra loft/innsiden og utvendig fra bakken, hvis ikke stige er fremsatt ved befaring og øvrige HMS forhold er ivaretatt. Andre detaljer om befaringen fremkommer i tilstandsrapporten.

Elektrisk anlegg vurderes på et enkelt nivå. Dersom det ønskes grundigere undersøkelse av dette (elektriske installasjoner/anlegg), anbefales det å få utført en el-takst. Pipe og ildsteder besiktiges visuelt under befaring og vurderes etter enkle kriterier. Ildsteder og pipeløp blir ikke funksjonstestet.

Estate Konsult As er ikke ansvarlig hvis eier har holdt tilbake informasjon/gitt uriktig/eller misvisende informasjon om feil, mangler, oppgraderinger og lignende. Det er foretatt en visuell observasjon av eiendommen. Det er ikke foretatt åpninger i konstruksjon, med unntak av de som er angitt i Forskrift til avhendingslova.

Tilstandsgrader:

Tilstandsgrader for hver bygningsdel er vurdert i forhold til det overordnet nivå, og de prinsipper som er oppgitt i tryggere bolighandel § 2-23. På detaljnivå for den enkelte bygningsdel, er det tryggere bolighandel og NS 3600 som er referansenivået for valg av tilstandsgrad. Tilstandsgrader/TG: er uttrykk for hvilken tilstand bygningsdelen/objektet er etter et definert referansenivå.

TG 0: Bygningsdeler uten avvik, slitasje og alderspåvirkning, nyere enn fem år. Dokumentasjon er fremlagt der dette er påkrevd.

TG 1: Mindre avvik, normal slitasje og ny bygningsdel med manglende dokumentasjon for faglig utførelse. Enkle byggetekniske feil og mangler uten skadelige konsekvenser, som ikke har vesentlig betydning for byggekvaliteten. Bygningsdelen fremstår som uten noen nevneverdige synlige slitasje eller svakheter. Alder er i den forbindelse også et symptom.

TG 2: Vesentlige avvik. TG 2 benyttes i flere sammenhenger. Dette gjelder i hovedsak slitasje i forhold til forventet levetid, feil utførelse, nedsatt funksjon og manglende dokumentasjon der dette er påkrevd iht. regelverk for utførelse. TG 2 signaliserer at man bør være oppmerksom og holde angitt bygningsdel under oppsyn. Gjenværende brukstid kan være begrenset. Skader og behov for vedlikehold kan oppstå.

TG 3: Store eller alvorlige avvik. Bygningsdelen har kraftige symptomer på forhold som man må regne med trenger utbedring straks eller innen kort tid. Graden skal også brukes ved påvist funksjonssvikt eller sammenbrudd.

Ved TG 3 utarbeides det et kostnadsestimat for utbedring av forholdet. Det gjøres oppmerksom på at estimatet kun er et sjablongmessig anslag. For korrekt pris bør det innhentes tilbud fra håndverker/entreprenør. Estimater omfatter kun lokal reparasjon av avviket, ikke nødvendigvis rehabilitering av bygningsdelen eller hele rommet. Estimater gjelder kun de avvik som ble avdekket på befaring, og ikke skjulte avvik.

TG IU: Ikke undersøkt eller ikke mulig å undersøke. Eksempelvis snødekt tak, eller rom/bygningsdel som ikke var tilgjengelig på befaringstidspunktet. Det bør gjøres tiltak for å få undersøkt bygningsdelen, da den kan ha avvik som ikke er avdekket.

Areal:

NS 3940:2012

Oppmåling av areal gjøres etter norsk standard (NS 3940). Arealet oppgis i hele kvadratmeter. I rapporten henvises det til P-rom og S-rom (Primærrom og Sekundærrom). Estate Konsult As anvender Takstbransjens retningslinjer ved arealmåling (2014), og de føringer, begreper og definisjoner som her er nedfelt, er styrende for hvordan arealet føres opp i rapporten. Fordelingen av P-rom og S-rom er basert på retningslinjene og takstmannens observasjoner under



befaring.

NS 3940:2023

Oppmåling av areal etter Norsk Standard (NS 3940:2023), med de presiseringer for salg og taksering av boliger som er nedfelt i Tillegg A. De føringer, begreper og definisjoner som er nedfelt i standarden, er styrende for hvordan arealet føres opp i rapporten. Arealer oppgis i hele kvadratmeter (m²), og gjelder for tidspunkt for oppmåling.

I rapporten henvises det til internt bruksareal (BRA-i), eksternt bruksareal (BRA-e) og areal av innglasset balkong (BRA-b). Summen av disse utgjør totalt bruksareal (sum BRA).

I tillegg opplyses arealer av åpne balkonger, terrasser, veranda og altan tilknyttet boenheten, med betegnelsen terrasse- og balkongareal (Åpent areal/TBA).

Som tilleggsinformasjon kan det opplyses om ikke-måleverdige gulvarealer som skyldes skråtak og lav himlingshøyde (ALH). Summen av BRA og ALH betegnes gulvareal (GUA).

Fordelingen mellom de ulike areal typer er basert på retningslinjene og takstmannens observasjoner under befaring.

I en overgangsperiode for befaringer utført utover 2024, kan rapporten inneholde arealer oppgitt etter begge de overnevnte standarder. Estate Konsult As er da ikke ansvarlig for hvilket av arealene som benyttes til markedsføring av eiendommen.

Erfaring- og kompetansekrav:

Takstmannen/bygningssakkyndig plikter å følge selskapets etiske retningslinjer og regler i forbindelse med utførelse av takstoppdrag. Rapporten utføres kun av profesjonelle takstmenn/bygningssakkyndige som imøtekommer kompetanse- og erfaringskravene til Estate Konsult As. Estate Konsult As har blant bransjens høyeste erfarings- og kompetansekrav til de som utfører denne tilstandsrapporten.

Gyldighet:

Rapporten kan ikke være eldre enn ett år fra befaringstidspunktet til den datoen kjøper binder seg til å kjøpe boligen. Etter ett år bør Estate Konsult As kontaktes for å foreta en oppdatering av rapporten. Oppdatering bør også foretas dersom det gjøres endringer i boligen etter befaringstidspunktet.

Rapporten erstatter ikke selgers opplysningsplikt eller kjøper undersøkelsesplikt. Oppdragsgiver/selger må lese rapporten og gi tilbakemeldinger om eventuelle feil eller mangler i rapporten. Dette bør gjøres før rapporten anvendes/tas i bruk.

Drammen og Lier
Eiendomsmegling AS



Egenerklæring

Tverrveien 4B, 3060 SVELVIK

22 Apr 2026

Informasjon om eiendommen

Adresse	Postadresse	Enhetsnummer
Tverrveien 4B	Tverrveien 4B	

Opplysninger om selger og salgsobjekt

Er boligen en del av et sameie, aksjeselskap eller borettslag?

Ja Nei

Driver du med omsetning eller utvikling av eiendom?

Ja Nei

Når kjøpte du boligen?

05.01.2006

Har du selv bodd i boligen?

Ja Nei

Når og hvor lenge har eieren bodd i boligen? Hvis det er lengre perioder eieren ikke har bodd i boligen er det fint om du oppgir dette. Her kan du også oppgi annen relevant informasjon om eierskapet.

05.01.2006

Informasjon om eksisterende husforsikring

Gjensidige Forsikring ASA-49

Informasjon om selger

Selger

Verket, Per Christian

Forbehold

Selger tar spesifikt forbehold om feil og mangler som er beskrevet i egenerklæringskjemaet.

Boligkjøper anses å kjenne til forholdene som er omtalt i dette egenerklæringskjemaet. Disse forholdene kan ikke gjøres gjeldende som feil eller mangler senere.

Boligkjøper oppfordres til å selv undersøke eiendommen grundig.



Våtrom

1 Har det vært feil på bad, vaskerom eller toalettrom?
 Ja Nei, ikke som jeg kjenner til

2 Er det utført arbeid på bad, vaskerom eller toalettrom?
 Ja Nei, ikke som jeg kjenner til

2.1.1 Navn på arbeid
 Nytt arbeid

2.1.2 Årstall
 2021

2.1.3 Hvordan ble arbeidet utført?
 Faglært Ufaglært

2.1.4 Fortell kort hva som ble gjort av faglærte
 Bytte av ny dusjkabinett/tolatt/vask. Utført av familie venn som er rørlegger

2.1.5 Hvilket firma utførte jobben?
 Weum rørfirma

2.1.6 Har du dokumentasjon på arbeidet?
 Ja Nei

2.1.7 Fortell kort hva som ble gjort av ufaglærte
 Bytta av skap og innredning.

Tak, yttervegg og fasade

3 Har det lekket vann utenfra og inn, eller er det sett andre tegn til fukt?
 Ja Nei, ikke som jeg kjenner til

4 Er det utført arbeid på tak, yttervegg, vindu eller annen fasade?
 Ja Nei, ikke som jeg kjenner til

4.1.1 Navn på arbeid
 Nytt arbeid

4.1.2 Årstall
 2019

4.1.3 Hvordan ble arbeidet utført?
 Faglært Ufaglært

4.1.4 Fortell kort hva som ble gjort av faglærte
 I regi av borettslaget ble dette utført. Ble byttet tak/vinduer og terrasse dør /inngangsdør

4.1.5 Hvilket firma utførte jobben?
 Husker ikke

Side 2



4.1.6 Har du dokumentasjon på arbeidet?
 Ja Nei

4.2.1 Navn på arbeid
 Nytt arbeid

4.2.2 Årstall
 2023

4.2.3 Hvordan ble arbeidet utført?
 Faglært Ufaglært

4.2.4 Fortell kort hva som ble gjort av faglærte
 Satt inn ei billader 3 stk

4.2.5 Hvilket firma utførte jobben?
 Mjøndalen ei installasjon

4.2.6 Har du dokumentasjon på arbeidet?
 Ja Nei

Kjeller

5 Har sameiet eller borettslaget hatt problemer med fukt, vann eller oversvømmelse i kjeller eller underetasje?
 Ja Nei, ikke som jeg kjenner til

6 Har boligen kjeller, underetasje eller andre rom under bakken?
 Ja Nei

8 Er det utført arbeid med drenering?
 Ja Nei, ikke som jeg kjenner til

Elektrisitet

9 Har det vært feil på det elektriske anlegget?
 Ja Nei, ikke som jeg kjenner til

10 Er det utført arbeid på det elektriske anlegget?
 Ja Nei, ikke som jeg kjenner til

10.1.1 Navn på arbeid
 Nytt arbeid

10.1.2 Årstall
 2024

10.1.3 Hvordan ble arbeidet utført?
 Faglært Ufaglært

10.1.4 Fortell kort hva som ble gjort av faglærte
 Nytt strømskap/inmat

Side 3



10.1.5 Hvilket firma utførte jobben?

Elektrikeren drammen as

10.1.6 Har du dokumentasjon på arbeidet?

Ja Nei

Rør

11 Har eiendommen privat vannforsyning (ikke tilknyttet det offentlige vannettet), septik, pumpekum, brønn, avløpskvern eller liknende?

Ja Nei, ikke som jeg kjenner til

12 Har det vært feil på utvendige eller innvendige avløpsrør eller vannrør?

Ja Nei, ikke som jeg kjenner til

13 Er det utført arbeid på utvendige eller innvendige avløpsrør eller vannrør?

Ja Nei, ikke som jeg kjenner til

Ventilasjon og oppvarming

14 Er det eller har det vært nedgravd oljetank på eiendommen?

Ja Nei, ikke som jeg kjenner til

15 Har det vært feil på varmeanlegg eller ventilasjonsanlegg?

Ja Nei, ikke som jeg kjenner til

16 Er det utført arbeid på varmeanlegg eller ventilasjonsanlegg?

Ja Nei, ikke som jeg kjenner til

Skjevheter og sprekker

17 Er det tegn på setningsskader eller sprekker i for eksempel grunnmur eller fliser?

Ja Nei, ikke som jeg kjenner til

18 Har det vært feil eller gjort endringer på ildsted eller pipe?

Ja Nei, ikke som jeg kjenner til

Sopp og skadedyr

19 Har det vært skadedyr i boligen eller andre bygninger på eiendommen?

Ja Nei, ikke som jeg kjenner til

20 Har det vært skadedyr i fellesområdene til sameiet eller borettslaget?

Ja Nei, ikke som jeg kjenner til

21 Har det vært mugg, sopp eller råte i boligen eller andre bygninger på eiendommen?

Ja Nei, ikke som jeg kjenner til

22 Har det vært mugg, sopp eller råte i sameiet eller borettslaget?

Ja Nei, ikke som jeg kjenner til

Planer og godkjenninger

23 Mangler boligen eller andre bygninger brukstillatelse eller ferdigattest for søknadspliktige tiltak?

Ja Nei, ikke som jeg kjenner til

24 Har du bygd på eller gjort om kjeller, loft eller annet til boligrom?

Ja Nei

25 Selges eiendommen med utleiedel som leilighet, hybel eller lignende?

Ja Nei

27 Er det utført radonmåling?

Ja Nei, ikke som jeg kjenner til

28 Er det andre forhold av betydning eller sjanse for eiendommen eller nærområdet?

Ja Nei, ikke som jeg kjenner til

29 Foreligger det planer eller bestemmelser som kan medføre endringer av felleskostnader eller fellesgjeld?

Ja Nei, ikke som jeg kjenner til

30 Er sameiet eller borettslaget er involvert i konflikter av noe slag?

Ja Nei, ikke som jeg kjenner til

Andre opplysninger

31 Har ufaglærte utført arbeid som normalt bør utføres av faglærte? Du trenger ikke gjenta noe du allerede har nevnt.

Ja Nei, ikke som jeg kjenner til

32 Har du andre opplysninger om boligen eller eiendommen utover det du har svart?

Ja Nei, ikke som jeg kjenner til

Skriv opplysningene her:

Side 4

Side 5



Nye terrasser forand og bak

Nytt kjøkken i 2023 fra Aubo kjøkken.

Boligselgerforsikring

Boligen selges med boligselgerforsikring

En boligselgerforsikring gir trygghet for selger og kjøper, og kan dekke feil og mangler som enten ikke er opplyst om eller det ikke var kjennskap til da salget ble gjennomført.

Forsikringen er tegnet i Gjensidige Forsikring ASA

Forsikringsnummer 26085910

Egenerklæringskjema

Name	Date
Per Christian Verket	2026-04-22

Identification

 Per Christian Verket



This document contains electronic signatures using EU-compliant PAdES - PDF
Advanced Electronic Signatures (Regulation (EU) No 910/2014 (eIDAS))

ORDENSREGLER FOR

Tverrveien borettslag

SIST ENDRET AV STYRET I TVERRVEIEN BORETTSLAG 10.1.2017

1. Formål og omfang

Ordensreglene er til for å holde ro og orden i borettslaget, og for å sikre et godt bomiljø ved at alle tar hensyn til hverandre.

Ordensreglene gjelder for alle som oppholder seg i borettslaget. Andelseierne er ansvarlig for å etterleve reglene, og for at eventuelle egne husstandsmedlemmer, besøkende og leietakere gjøres kjent med og overholder dem.

Dersom borettslaget har særlige regler for parkering, behandling av teknisk utstyr, rengjøring eller annet, er disse å anse som en del av ordensreglene.

2. Aktiviteter og støynivå

Beboerne i borettslaget oppfordres til å begrense alle aktiviteter som kan virke forstyrrende på naboene. Det skal være ro i borettslaget mellom klokken 2200-0700. I dette tidsrommet skal det ikke spilles høy musikk eller utføres annen aktivitet som forstyrrer nattesøvnen, eller på annet vis virker sjenerende på omgivelsene. Ved spesielle anledninger, som medfører ekstra støy etter klokken 2200, varsles beboerne i tilstøtende boliger i god tid.

Ved innflytting, modernisering eller reparasjoner i boligen som medfører banking, boring, sliping, saging etc, varsles naboer, og det tillates i tidsrommet:

- på hverdager klokken 0700-2000
- i helg og helligdager klokken 1000-1800.

3. Bruk av boligen og eventuelle tilknyttede arealer

Beboerne skal sørge for:

- at boligen er tilstrekkelig oppvarmet ved fravær, flytting eller lignende i den kalde årstiden slik at vann/avløpsrør ikke blir frostskaadet.
- at avtrekksventiler på kjøkken, bad og toalett holdes åpne for å unngå kondensskader og muggdannelse i boligen.
- å opptre ansvarlig med ild og varme, slik at det ikke oppstår brann i borettslaget.
- straks å melde fra til styret dersom det oppdages veggedyr, kakerlakker eller lignende i boligen. Andelseier må for egen regning sørge for desinfeksjon.
- at risting av tøy, teppebanking og lignende fra balkong eller gjennom vinduer ikke forekommer.

Andelseieren skal søke styret om adgang til å gjøre inngrep i yttervegger/utearealer, som å sette opp markiser, plattinger, levegger, parabolantenne, varmepumpe eller lignende.

Andelseier kan ikke uten godkjenning fra styret, overlate bruken av boligen til andre, jf. borettslagslovens §§ 5-3 flg. Overlating av bruken reduserer ikke andelseiers plikter overfor borettslaget.

4. Fellesarealer

Beboerne oppfordres til å holde det rent og ryddig på borettslagets eiendom, inklusive fellesarealene.

Søppelkasser er kun beregnet til husholdningsavfall. Papir sorteres og kastes i egne beholdere. Glass og andre farlige gjenstander kastes også i egne beholdere for dette formålet. Avfall skal ikke settes utenfor søppelkassene.

Fellesarealer holdes fritt for gjenstander som tilhører beboerne.

Mat skal ikke legges ut på borettslagets område, da dette lett kan tiltrekke rotter og mus til boligene.

5. Kjøring og parkering

Dersom borettslaget har innført bestemte områder for parkering og kjøring av motorkjøretøy, benyttes disse. De som eventuelt er tildelt garasje eller egen plass, tar først i bruk den før fellesparkeringen benyttes. Kjøring og parkering på gårds plasser, gang- og sykkelveger er ikke tillatt, bortsett fra nødvendig nyttekjøring.

6. Dyrehold

Det er forbudt å holde dyr i borettslaget. Selv om det er et forbud mot dyrehold, må brukeren av boligen søke styrets godkjenning til det. Søknaden må leveres skriftlig til styret. Dersom gode grunner taler for dyreholdet, og det ikke er til ulempe for de andre brukerne av eiendommen, vil søknaden bli innvilget.

Beboere som holder dyr skal sørge for at det ikke sjenerer noen, eller etterlater ekskrementer på borettslagets område.

7. Andre bestemmelser

- Grilling er tillatt. Den som griller må ta hensyn til brannfaren, og sørge for at naboer ikke sjeneres.

8. Brudd på ordensreglene

Brudd på ordensreglene er å anse som mislighold, og kan føre til sanksjoner.

Verdifulle råd til deg som skal kjøpe bolig

For de aller fleste er et boligkjøp den største investeringen vi gjør i løpet av livet. Da er det viktig å være proaktiv (Proaktiv = tenke riktig først, handle riktig etterpå). Vi vil gjerne være Proaktiv på dine vegne, og gi deg noen gode råd på veien.

1. Før boligjakten starter

Før du begynner å kikke, er det enkelte kriterier som må være satt. Hvor vil du bo? Hva er din økonomiske smertegrense? Hvilke krav har du til boligen? Hva er viktig for deg? Kanskje må du ofre sjøutsikten for å få de tre nødvendige soverommene? En budrunde kan fort bli hektisk, for å holde hodet kaldt må du derfor ha prioriteringene dine klare.

2 Forberedelser før visning

Husk å innhente salgsoppgave og tilstandsrapport i forkant. Les grundig gjennom all informasjon – da er det enklere å notere ned eventuelle spørsmål til selve visningsdagen. Ikke glem eventuelle vedtekter og husordensregler. Er det tillatt å leie ut? Kan vi ta med kjæledyr? Vi anbefaler å få avklart alle spørsmål før du legger inn bud.

3. Gjør deg kjent i nrområdet

Det som er viktig for noen er ikke nødvendigvis viktig for andre. Noen ser etter nærmeste barnehage og trygge skoleveier. Andre ønsker seg gangavstand til dagligvare, buss eller studiesteder. Spør megler på visning eller eventuelt i forkant av visningen dersom det er noe som er spesielt viktig for deg å vite.

4. Få avklart hvor mye du kan låne

Snakk med rådgiver i banken din før visning å få en avklaring på finansiering. Sett en klar grense for hvor høyt du kan by. Ikke legg inn bud uten at du er sikker på at du har finansieringen i orden. Husk å ha i bakhodet at det påløper ulike utgifter i tillegg til å betjene et lån med renter og avdrag. De fleste borettslag og sameier har månedlige fellesutgifter. I tillegg kommer eiendomsskatt, kommunale avgifter, forsikring, strøm, oppvarming, fritid og lignende. En bolig kan også by på uforutsette utgifter og vedlikehold. Det er derfor smart å sette av et beløp i måneden til slikt.

5. Boligselgerforsikring (eierskifteforsikring) og boligkjøperforsikring

Boligselgerforsikring er selgers forsikring mot krav fra kjøper på grunnlag av skjulte feil og mangler. Når du selger bolig vil våre meglere alltid spørre deg om du vil tegne boligselgerforsikring. Boligkjøperforsikring derimot, dekker hjelp for kjøper til å vurdere og eventuelt fremsette klage etter kjøp av bolig. Forsikring gir kjøper tilgang til juridisk bistand fra tidspunkt for signering av kjøpekontrakt frem til 5 år etter overtakelsen. Dette inkluderer juridisk rådgivning, advokathjelp og håndtering av saken gjennom rettsapparat om nødvendig. Vi i Proaktiv Eiendomsmegling anbefaler, med få unntak, alle våre kjøpere å tegne boligkjøperforsikring.

Boligkjøperforsikring

Med vår boligkjøperforsikring får du en rettshjelpsforsikring som dekker juridisk bistand i eventuelle reklamasjonssaker mot selger. Med boligkjøperforsikring er du i trygge hender dersom du oppdager feil eller mangler ved boligen du har kjøpt.

Hvis boligen du har kjøpt har feil eller mangler du ikke ble gjort kjent med av selger eller megler, kan det være både frustrerende, tidkrevende og kostbart. Gjennom vår boligkjøperforsikring får du tilgang på hjelp fra advokater, saksbehandlere og jurister som er spesialiserte på eiendomskjøp. Forsikringen løper i 5 år etter overtakelsen, og dekker egne og eventuelle idømte saksomkostninger.

Kostnader for reparasjon av eventuelle feil eller mangler dekkes ikke av boligkjøperforsikringen. Slike kostnader vil man kunne kreve dekket av selger dersom eiendommen er mangelfull etter avhendingsloven. Skjulte feil, tilbakeholdte opplysninger og/eller mangelfulle/uriktige opplysninger gir grunnlag for henvendelse. Våre saksbehandlere vil da vurdere det rettslige grunnlaget basert på informasjonen som er mottatt.

Fordeler

Du trenger ikke betale saksomkostninger. En boligkjøperforsikrings hovedfunksjon er å dekke eventuelle saksomkostninger knyttet til en klage på boligkjøpet. Dette inkluderer kostnader til advokat og eventuelle rapporter som må utføres. Forsikringen dekker beløpet enten du taper eller vinner.

Forsikringen har ikke et tak

Mens en vanlig innbo- og husforsikring vanligvis har et tak på rundt kr 100 000 og en egenandel på ca. 20 %, så trenger du med boligkjøperforsikring ikke å bekymre deg for beløpet på saksomkostningene. Dette dekkes av forsikringssselskapet uansett hvor høyt det blir.

Den gir deg en ekstra trygghet

Er du bekymret for at du kanskje kan komme i konflikt med boligselger og at du ikke har råd eller lyst til å dekke saksomkostnader, kan det være betryggende å kjøpe en boligkjøperforsikring. Selger har i de fleste tilfeller tilgang til profesjonell hjelp, da bør du som kjøper av bolig også ha det.



Hva koster forsikringen?

Forsikringspremien trekkes i oppgjøret.

Borettslagseiendom:	kr 8 900
Seksjonert eiendom/aksjebolig:	kr 12 900
Enebolig/fritid/tomt:	kr 17 900

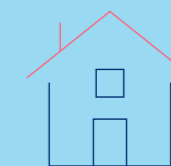

soderbergpartners.no/eiendom

Tilbehør og løsøre

I henhold til Avhendingsloven § 3-4 skal eiendommen, når annet ikke er avtalt, overdras med innredninger og utstyr som etter lov, forskrift eller annet offentlig vedtak skal følge med. Det samme gjelder varig innredning og utstyr som enten er fastmontert eller er særskilt tilpasset bygningen, jf. Avhendingsloven § 3-5. Loven inneholder ingen detaljert oversikt over hva som omfattes av «innredning og utstyr», og over hva som skal regnes som «fastmontert eller særskilt tilpasset».

Partene kan fritt avtale hva som skal følge med eiendommen ved salg. Bransjens liste over løsøre og tilbehør som skal følge med eiendommen, er en del av avtalen mellom kjøper og selger dersom ikke annet er opplyst i salgsoppgaven, kjøper har tatt forbehold i bud eller avtale på annen måte er inngått. Der intet annet er avtalt, vil løsøre og tilbehør medfølge slik dette fremkommer av avhl. § 3-4 og § 3-5 og denne oversikt.

Produkter og installasjoner som medfølger overdras uten noen form for garantier, utover eventuell gjenværende leverandørgaranti.

Dersom det er noe i nedenstående liste som ikke finnes på eiendommen, vil det heller ikke medfølge.

1. HVITEVARER medfølger der dette er spesielt angitt i salgsoppgaven.
2. HELDEKKENDE TEPPER følger med uansett festemåte.
3. VARMEKILDER, slik som ovner, kaminer, peiser, varmpumper og panelovner, følger med uansett festemåte. Frittstående biopeiser/ varmeovner og terrassevarmere medfølger ikke. Det følger ikke med varmekilder i rom som ikke har vegg- eller fastmonterte varmekilder på visning.
4. TV, RADIO OG MUSIKKANLEGG. TV-antennene og fellesanlegg for TV, herunder parabolantenne, og tuner/dekoder/tv-boks medfølger der dette eies av selger. Veggmontert TV/flatskjerm med tilhørende festeordning samt musikkanlegg følger ikke med (se også punkt 12).
5. BADEROMSINNREDNING/UTSTYR. Badekar, dusjkabinett, dusjvegger, alle fastmonterte speil og hyller, fastmonterte glass- og håndkleholdere, herunder håndklevarmere samt baderomsinnredning, medfølger.
6. GARDEROBESKAP medfølger, selv om disse er løse. Fastmonterte garderobehyller og knagger medfølger. Innredning i garderobeskap, for eksempel løse eller fastmonterte trådkurver, hyller, stenger og lignende, medfølger.
7. KJØKKENINNREDNING medfølger, herunder også åpne, fastmonterte hyller og løs eller fastmontert kjøkkenøy.
8. MARKISER, PERSIENNER og annen type innvendig og utvendig solskjerming, gardinoppheng, lamellgardiner og liftgardiner medfølger.
9. AVTREKKSVENTILASJONER av alle slag, samt fastmonterte aircondition/ventilasjonsanlegg, medfølger.
10. SENTRALSTØVSUGER medfølger med komplett anlegg, herunder slange, munnstykke mm.
11. LYSKILDER. Kupler, lysstoffarmatur, fastmonterte «spotlights», oppheng og skinner med spotlights samt utelys og hagebelysning medfølger. Vegglamper, krokhengete lamper, lysekroner, prismelamper og lignende som er koblet til sukkerbit eller stikkontakt følger likevel ikke med.
12. INSTALLERTE SMARTHUSLØSNINGER med sentral som styrer lys, varme, lyd o.l., samt tilhørende trådløse enheter som brytere, sensorer, kameraer, integrerte høyttalere el. medfølger. Enkle lysstyringssystem f.eks. med en sentral som kun styrer lyspærer eller smartpærer montert i sokkel medfølger likevel ikke.
13. UTVENDIGE SØPPELKASSER og eventuelt holder/hus til disse medfølger.
14. POSTKASSE medfølger.
15. UTENDØRS INNRETNINGER slik som flaggstang, fastmontert tørkestativ, samt andre faste uterangementer som f.eks. badestamp, boblekar/jacuzzi og liknende utendørs kar, lekestue, lekestativ, utepeis, fastmontert trommel til vannslange, medfølger. Guidekabel/ avgrensingskabel til robotgressklipper medfølger, men robotgressklipper og ladestasjon for denne medfølger ikke.
16. FASTMONTERT VEGGLADER/LADESTASJON TIL EL-BIL medfølger uavhengig av hvor laderen er montert.
17. SOLCELLEANLEGG med tilhørende teknisk infrastruktur medfølger.
18. GASSBEHOLDER til gasskomfyr og gasspeis medfølger.
19. BRANNSTIGE, BRANNTAU, feiestige og lignende medfølger der dette er påbudt. Løse stiger medfølger ikke.
20. BRANNSLUKNINGSAPPARAT, BRANNSLANGE og RØYKVARSLER medfølger der dette er påbudt. Det er eier og brukers plikt til å se til at utstyret forefinnes på enhver eiendom. Hvis annet ikke er uttrykkelig avtalt, skal dette derfor alltid følge med ved salg av eiendom.
21. SAMTLIGE NØKLER til eiendommen som selger er i besittelse av skal overleveres kjøper på overtakelsen, herunder nøkler til eventuelle boder, uthus, garasjeportåpner e.l. Låses boder, uthus e.l. med hengelås, skal lås og nøkler til disse medfølge.
22. GARASJEHYLLER, bodhyller, lagringshyller og oppheng til bildekk medfølger såfremt de er fastmontert.
23. Planter, busker og trær som er plantet på tomten, eller fastmonterte kasser og lignende er en del av eiendommen og medfølger i handelen.

Oversikten er utarbeidet av Norges Eiendomsmeglerforbund, Eiendom Norge og Advokatforeningens Eiendomsmeglingsgruppe, og er gjeldende fra 1. januar 2020.

Bud og budgivning

Fra 1. januar 2014 må alle bud og budforhøyelser som inngis til megler være skriftlig. Budgiver må legitimere seg overfor megler ved inngivelse av første bud, og bud skal være signert.

Å gi bud på eiendom som er for salg gjennom Proaktiv Eiendomsmegling gjøres via vår budgivningsplattform (bud-knapp) på eiendommens nettannonse på proaktiv.no eller finn.no.

Velges denne løsningen, oppfylles kravet til skriftlighet, signatur og legitimasjon av budgiver enten ved å benytte BankID (anbefales) eller ved å legge inn bilde av legitimasjon og signatur manuelt i løsningen.

Du mottar en SMS-kvittering (skriftlig mottaksbekreftelse) når ditt bud er registrert. Budgiver som ikke mottar bekreftelse etter å ha lagt inn bud, må snarest kontakte megler per telefon eller på annen måte.

Interessenter som ikke har anledning til å inngi bud via nettbasert budgivningsplattform, kan sende bud:

- Ved å innlevere utfylt og signert budskjema med kopi av legitimasjon til meglers kontor.

- På sms med vedlagt bilde av legitimasjon og bilde av signatur.

- På e-post med vedlagt bilde av legitimasjon og bilde av signatur.

Det advares mot å sende kopi av bankkort elektronisk.

Senere budforhøyelser kan inngis via den samme budgivningsplattformen (bud-knapp) som du finner på nettannonse, SMS ved å svare på tidligere mottatt sms-kvittering eller e-post til megleren for oppdraget. Kravet til signatur og legitimasjon gjelder kun det første budet.

Bud, som ikke er skriftlig eller som mangler enten budgivers signatur eller kopi av legitimasjon, samt bud som har kortere akseptfrist enn til kl. 12.00 dagen etter siste annonserte visning, vil, som hovedregel, ikke kunne formidles videre av megler.

Dersom akseptfrist ikke er angitt gjelder budet til kl. 15:00 første virkedag etter innlevering/siste annonserte visning.

Et bud er bindende for budgiver når budet er kommet til selgers kunnskap. Selger står fritt til å akseptere eller forkaste ethvert bud, og er derfor ikke forpliktet til å akseptere det høyeste budet på eiendommen.

Megler skal, i den grad det er nødvendig og mulig, informere de involverte i budrunden skriftlig om status i budgivningen. Megler er forpliktet til å legge til rette for en forsvarlig avvikling av budrunden. For at budene skal kunne bli behandlet og videreformidlet skriftlig til alle involverte parter, herunder

til selger for vurdering, må ethvert bud ha en tilstrekkelig lang akseptfrist. Selger må skriftlig akseptere budet før megler kan formidle budaksept til budgiver. Formidling av selgers aksept til budgiver må gjøres innen akseptfristens utløp.

Bud bør ha akseptfrist på minimum 30 minutter fra budet inngis.

Selger og kjøper har krav på å få utlevert kopi av budjournalen straks etter at handel er kommet i stand. Alle som har inngitt bud på eiendommen kan på forespørsel få en kopi av anonymisert budjournal etter at budrunden er avsluttet.

For øvrig vises til det «Forbrukerinformasjon om budgivning», som også er en del av salgsoppgaven

Budskjema

FOR EIENDOMMEN:

Tverrveien 4B, 3060 SVELVIK. Gnr. 321, bnr. 472, i Drammen kommune, oppdragsnr.: 1600260112
Megler: Markus Alm Thoen, mobil: 40610808, e-post: markus.thoen@proaktiv.no

UNDERTEGNEDE GIR HERVED FØLGENDE BUD PÅ OVENNEVNTE EIENDOM :

Kjøpesum kr: _____

Beløp med bokstaver kr: _____

+ omkostninger og evt. andel fellesgjeld iht. opplysninger i salgsoppgave.

Nærværende bud er bindende for undertegnede frem til og med den: _____ kl.: _____

Dersom annet ikke er angitt gjelder budet til kl. 15:00 første virkedag etter siste annonserte visning. I forbrukerforhold vil bud med kortere akseptfrist enn til kl. 12:00 første virkedag etter siste annonserte visning ikke bli videreført til selger.

Eventuelle forbehold: _____

Undertegnede er kjent med at selger står fritt til å godta eller forkaste ethvert bud. Budgiver er kjent med forbrukerinformasjon om budgivning, som er en del av salgsoppgaven, og de forpliktelser budgiver påtar seg. Budgiver bekrefter å ha lest komplett salgsoppgave med alle vedlegg. Budet er bindende for budgiver når det er kommet til selgers kunnskap. Handelen er juridisk bindende for begge parter når selger har akseptert muntlig eller skriftlig, innenfor fristen. Undertegnede er kjent med at bud og budlogg vil bli fremlagt for kjøper ref. regler for budgivning. Ved flere budgivere gis gjensidig fullmakt til, hver for seg, å forhøye bud, motta aksept og/eller forestå alt i.f.m. budgivningen. Dersom bud sendes megler etter kontortid, må budgiver selv sørge for å gi megler beskjed per telefon i tillegg.

Ønsket overtagelsesdato: _____

Budet baseres på opplysninger og salgsvilkår som fremkommer av salgsoppgave datert: _____

KJØPET VIL BLI FINANSIERT SLIK:

Låneinstitusjon: _____ Referanse og tlf.nr.: _____ kr _____

Egenkapital: _____ kr _____

Totalt: _____ kr _____

BUDGIVERE:

Navn: _____

Navn: _____

Fødselsdato: _____

Fødselsdato: _____

Adr.: _____

Adr.: _____

Postnr.: _____ Sted: _____

Postnr.: _____ Sted: _____

Tlf.arb.: _____ Tlf.privat: _____

Tlf.arb.: _____ Tlf.privat: _____

E-post: _____ Arb.: _____

E-post: _____ Arb.: _____

Dato: _____ Sign.: _____

Dato: _____ Sign.: _____

LEGITIMASJON

LEGITIMASJON

Forbrukerinformasjon om budgivning

Sist oppdatert med virkning fra 1. juli 2025, i forbindelse med ikrafttredelse av endringer i eiendomsmeglingsloven.



Informasjonen er utarbeidet av Forbrukerrådet, Advokatforeningen ved Lovutvalget for eiendomsmegling, Eiendom Norge og Norges Eiendomsmeglerforbund, på grunnlag av bl.a. eiendomsmeglingsloven § 6-8.

Nedenfor gis en oversikt over de retningslinjer som anbefales ved budgivning på eiendommen. Avslutningsvis gis også en kort oversikt over de viktigste rettsreglene tilknyttet budgivning.

Før det legges inn bud på eiendommen oppfordres budgiver til å sette seg inn i all relevant informasjon om eiendommen, herunder salgsoppgave og tilstandsrapport.

GJENNOMFØRING AV BUDGIVNING:

1. Alle bud skal inngis skriftlig til megler, som formidler disse videre til selger. Med skriftlige bud menes også elektroniske meldinger som e-post og SMS når informasjonen i disse er tilgjengelig også for ettertiden. Kravet til skriftlighet gjelder også budforhøyelser, og motbud (bud fra selger), aksept eller avslag fra selger. Før formidling av bud til selger skal megler innhente gyldig legitimasjon og signatur fra budgiver. Kravet til legitimasjon og signatur er oppfylt for budgivere som benytter e-signatur som f.eks. BankID eller MiniID.

2. Et bud bør inneholde eiendommens adresse (eventuelt gnr/bnr), kjøpesum, budgivers kontaktinformasjon, finansieringsplan, akseptfrist, overtakelsesdato og eventuelle forbehold som for eksempel usikker finansiering, salg av nåværende bolig ol. Normalt vil ikke et bud med forbehold bli akseptert før forbeholdet er avklart. Konferer gjerne med megler før bud inngis.

3. Megler skal legge til rette for en forsvarlig avvikling av budrunden. I forbrukerforhold (dvs. der selger er forbruker) skal megleren ikke formidle bud med kortere akseptfrist enn kl. 12:00 første virkedag etter siste annonserte visning. Etter denne fristen bør budgiver ikke sette en kortere akseptfrist enn at megler har mulighet til, så langt det er nødvendig, å orientere selger, budgivere og øvrige interessenter om bud og forbehold. Dersom bud inngis med en frist som åpenbart er for kort til at megleren kan avvikle budrunden på en forsvarlig måte som sikrer selger og interessenter et tilstrekkelig grunnlag

for sine handlingsvalg, vil megler fraråde budgiver å stille slik frist.

4. Megler skal ikke formidle bud med forbehold om at budet eller forbehold i budet skal holdes skjult (hemmelig) for andre budgivere og interessenter.

5. Megleren vil uoppfordret gi sin vurdering av det enkelte bud overfor selger, når budet er gitt innenfor fristene i punkt 3.

6. Megleren skal, så langt det er nødvendig og mulig, holde budgiverne skriftlig orientert om mottatte bud, herunder budets størrelse, forbehold og akseptfrist. Megler skal så snart som mulig bekrefte skriftlig overfor budgivere at budene deres er mottatt. For øvrig vil megler, på forespørsel fra andre, opplyse om aktuelle bud på eiendommen, herunder relevante forbehold.

7. Kopi av budjournal skal gis til kjøper og selger uten ugrunnet opphold etter at handel er kommet i stand. Dersom det er viktig for budgiver å bevare sin anonymitet, bør budet formidles gjennom fullmektig.

8. Etter at handel har kommet i stand, eller dersom en budrunde avsluttes uten at handel er kommet i stand, kan en budgiver kreve kopi av budjournalen i anonymisert form.

VIKTIGE AVTALERETTSLIGE FORHOLD:

1. Det eksisterer ingen angrerett ved salg/kjøp av fast eiendom.

2. Når et bud er inngitt til megler og innholdet i budet er formidlet til selger (slik at selger har fått kunnskap om budet), kan budet ikke kalles tilbake. Budet er da bindende for budgiver frem til akseptfristens utløp, med mindre budet før denne tid avslås av selger eller budgiver får melding om at eiendommen er solgt til en annen. Man bør derfor ikke gi bud på flere eiendommer samtidig dersom man ikke ønsker å kjøpe flere enn en eiendom.

3. Selger står fritt til å forkaste eller akseptere ethvert bud, og er for eksempel ikke forpliktet til å akseptere høyeste bud.

4. Når en aksept av et bud har kommet frem til budgiver innen akseptfristens utløp er det inngått en bindende avtale.

5. Husk at et eventuelt bud fra selger til kjøper (såkalte «motbud»), avtalerettslig er et bindende tilbud som medfører at det foreligger en avtale om salg av eiendommen dersom budet i rett tid aksepteres av kjøper.



< VISNING
PROAKTIV
EIENDOMSMEGLING



proaktiv.no



Markus Alm Thoen

Eiendomsmegler

406 10 808

markus.thoen@proaktiv.no

PROAKTIV

Proaktiv Drammen, Lier og Holmestrand

Albums gate 15, 3016 DRAMMEN, 977 44 247, drammen.lier@proaktiv.no