

PROAKTIV

Bo sentralt og likevel
tilbaketrukket

Attraktiv 4-roms med
solrik balkong og to
boder.

ÅRÅSVEIEN 31B



Våre kontorer

TRØNDELAG

• **Trondheim**
Bassengbakken 4,
7069 Trondheim
Tlf.: 73 99 22 55
trondheim.sentrum@proaktiv.no

• **Heimdal**
Søbstadveien 1, 7088 Heimdal
Tlf.: 72 59 92 40
heimdal@proaktiv.no

• **Moholt**
Brøsetveien 168,
7069 Trondheim
Tlf.: 73 20 26 50
moholt@proaktiv.no

MØRE OG ROMSDAL

• **Ålesund**
Løvenvoldgata 7, 6002 Ålesund
Tlf.: 91 73 83 52
jon@proaktiv.no

VESTLAND

• **Småstrandgt.**
Småstrandgaten 6, 5014 Bergen
Tlf.: 55 36 40 40
proaktiv.bergen@proaktiv.no

• **Sandviken**
Chr. Michelsensgt. 5A, 5012 Bergen
Tlf.: 55 30 32 00
sandviken@proaktiv.no

• **Arna & Åsane**
Myrdalsvegen 22, 5130 Nyborg
Tlf.: 47 50 69 11
arna.aasane@proaktiv.no

• **Voss**
Vangsgata 16, 5700 Voss
Tlf.: 56 52 19 50
voss@proaktiv.no

ROGALAND

• **Haugesund**
Haraldsgata 139, 5527 Haugesund
Tlf.: 90 84 36 56
haugesund@proaktiv.no

• **Stavanger**
Løkkeveien 52, 4008 Stavanger
Tlf.: 51 52 75 75
stavanger@proaktiv.no

• **Sandnes**
Langgata 3, 4306 Sandnes
Tlf.: 51 66 88 00
sandnes@proaktiv.no

• **Sola**
Solakrossen 13, 4050 Sola
Tlf.: 98 08 94 03
sola@proaktiv.no

• **Jæren**
Torgvegen 2, 4350 Kleppe
Tlf.: 51 48 22 00
jaeren@proaktiv.no

AGDER

• **Kristiansand**
Fjellgata 4, 4612 Kristiansand
Tlf.: 45 90 91 00
kristiansand@proaktiv.no

OSLO

• **Briskeby**
Løvenskioldsgt. 23, 0260 Oslo
Tlf.: 22 44 24 00
briskeby@proaktiv.no

AKERSHUS

• **Lørenskog**
Rådmann Paulsens gate 28
1461 Lørenskog
Tlf.: 67 90 40 10
lorenskog@proaktiv.no

• **Lillestrøm**
Storgata 5A, 2001 Lillestrøm
Tlf.: 63 80 59 90
lillestrom@proaktiv.no

BUSKERUD

• **Drammen, Lier & Holmestrand**
Albums gate 15, 3016 Drammen
Tlf.: 97 74 42 47
drammen.lier@proaktiv.no

ØSTFOLD

• **Sarpsborg**
Torggata 8, 1707 Sarpsborg
Tlf.: 69 12 60 60
borg@proaktiv.no

KJELLER

Attraktiv 4-roms leilighet i rolig og sentralt område. 8 kvm innglasset balkong mot bakhage & garasjeplass. 2 boder. Fyring inkl.



NØKKEL- INFORMASJON



Adresse: Åråsveien 31B, 2007 KJELLER

Gnr./Bnr.: Gnr. 29, bnr. 1057, andelsnr. 102, org.nummer 948557444 i Vesleenga Borettslag

Prisantydning: 3.990.000,-

Andel fellesgjeld: 314.838,-

Totalpris: 4.304.838,-

Boligtype: Andelsleilighet

Byggeår: 1963

Rom/soverom: 4/3

BRA: 86 m²

BRA-i: 67 m²

Etasje: 3

Garasje/Parkering: Eier opplyser at det er mulighet for parkering på borettslagets eiendom. Det finnes garasjer som leies ut etter venteliste.

Tomt: 24364,9 m²

Felleskostnader pr. mnd.: 6.185,-

Felleskostnader inkl.: Kommunale avgifter, stipulerte avdrag og renter, felles byggforsikring, fyring, grunnpakke tv/bredbånd, drift og vedlikehold m.m.

INNHold

2

Nøkkelinformasjon

4

Leder/megler

5

Kontorets side

6

Nærområdet

26

Informasjon om boligen

28

Boligen i bilder

30

Plantegning

32

Kjerneinformasjon

38

Vedlegg

82

Budskjema

”

"For oss i Proaktiv er det å megle boliger som å spille sjakk. Vi overlater ingenting til tilfeldighetene. Det merker både den som skal selge bolig og den som skal kjøpe."

Eiendomsmegler MNEF: **Edvard Nyberg**



Edvard Nyberg
Eiendomsmegler MNEF
Mobil: 95 47 69 94
E-post: en@proaktiv.no

AVDELING:
Proaktiv Lillestrøm
Telefon: 63 80 59 90
Aure og Valskaar AS
Org. nummer: 980 132 455

ÅRÅSVEIEN 31B

Velkommen til en innbydende 4-roms leilighet med sentral og likevel tilbaketrukket beliggenhet på Kjeller.

Området er rolig og barnevennlig, med umiddelbar nærhet til butikker, bussholdeplass, barnehage og skoler i alle trinn. Det også gangavstand inn til Lillestrøm sentrum med alle moderne fasiliteter og togstasjon med direkte til Oslo (10 min).

Leiligheten er betydelig pusset opp i senere tid og har moderne standard og fine løsninger. Planløsningen består av entré, stue/kjøkken i åpent rom, 3 soverom, samt bad med opplegg for vaskemaskin. I tillegg til en flott leilighet får du egen innglasset balkong med gode solforhold som er vendt inn mot fellesområdet, samt tilgang til to boder med god lagringsplass og garasjeplass.

- Fyring er inkl. i felleskostnader.
- Ingen dok.avgift.

Eiendomsmegler MNEF **Edvard Nyberg**



«Verdifulle kunder fortjener verdifull rådgivning.»



Proaktiv Lillestrøm

Beliggenhet

Proaktiv Eiendomsmegling avdeling Lillestrøm er lokalisert i Lillestrøm sentrum i kundevennlige og moderne lokaler i Storgata 5.

Proaktiv Lillestrøm

Storgata 5, Lillestrøm
Tlf.: + 47 63 80 59 90
E-post: lillestrom@proaktiv.no

Kundens beste er til enhver tid i fokus og vi vet at gode presentasjoner er noe som skapes gjennom kompetanse, motivasjon og gjennomtenkt strategi.

Kontoret vårt ligger i et prisbelønnet kvartal i begynnelsen av Storgata mot jernbanestasjonen. Her vil boligen din være synlig i vinduet for alle som spaserer forbi hver eneste dag.

Våre meglere har bransjeledende fagkunnskap og erfaring, kombinert med et veldig engasjement for hvert eneste oppdrag vi tar på oss. Fornøyde kunder har gjort oss til en av de største eiendomsmeglerfirmaene på Romerike.

Å finne den rette kjøperen til din bolig er en lang prosess som består av mange trinn. Det er derfor plan og metode er så viktig. Alt vi foretar oss, fra vi først besiktiger bolig til kontrakt med ny eier signeres, er nøye gjennomtekt. Slik unngår vi at tilfeldighetene får spillerom. Men som i sjakk, varierer plan og trekk fra oppdrag til oppdrag, fordi ingen boliger og ingen boligkjøpere er like.

Der kommer Proaktiv-menneskenes erfaring og engasjement til sin rett



KJELLER

Kommune: KJELLER / **Område:** Kjeller

Med en ny bolig følger en ny beliggenhet. Du kjøper på mange måter hva området rundt har å by på. Butikker, turområder, avstand til skoler og barnehager, eller studiesteder og kulturelle scener. Bor du riktig - har du det bedre.

Beliggenhet

Leiligheten Åråsveien 31B ligger i et tilbaketrukket, men likevel sentralt område på Kjeller. Området er veletablert og trygt og passer like bra for barnefamilier som for godt voksne. For de med barn er det kort vei til flere skoler og barnehager hvor Kjeller barnehage ligger 2 minutter unna døren. Fra 01.august 2025 sokner leiligheten til Kjellervolla skole og Sophie Radich ungdomsskole. Av videregående skoler ligger Strømmen, Lillestrøm, Skedsmo og Rælingen i området. OsloMet ligger kun 2-3 minutters unna og kan tilby et bredspektret studietilbud.

Dagligvarehandelen gjøres på Kiwi Kjeller eller Rema 1000 og Meny på Åråsen. Flere dagligvarebutikker i Lillestrøm på Rema 1000, Meny, Kiwi, Keiser, Bunnpris og Joker.

Kun 5 minutter inn til sentrumskjernen i Lillestrøm hvor de fleste butikkene ligger i den oversiktlige og kompakte bykjernen,



OFFENTLIG TRANSPORT

🚶	Floraveien Linje 335, 360	3 min	🚶	0.3 km
🚶	Lillestrøm stasjon Totalt 10 ulike linjer	22 min	🚶	2 km
✈️	Oslo Gardermoen	24 min	✈️	
🚶	Oslo S Totalt 24 ulike linjer	26 min	✈️	22.5 km

DAGLIGVARE

	Rema 1000 Åråsen Post i butikk	7 min	🚶	0.6 km
	Meny Åråsen PostNord	7 min	🚶	0.6 km

VARER/TJENESTER

📦	Lillestrøm Torv	17 min	🚶	
🏪	Vitusapotek Kjeller	8 min	🚶	

SPORT

⚽	A.C.Svartstadgt. ballplass Ballspill	8 min	🚶	0.7 km
⚽	Åråsen stadion - gressbane (hovedb... Fotball	10 min	🚶	0.9 km
🏊	Lillestrøm Arena	12 min	🚶	
🏋️	Sterkere Trening	16 min	🚶	

LADEPUNKT FOR EL-BIL

🚗	Kjeller barnehage - Lillestrøm Komm...	7 min	🚶	
🚗	Recharge Meny Åråsen	7 min	🚶	



sentrert rundt Lillestrøm Torv. Kombinasjonen av shoppingssenter og mange små spesialbutikker gjør en handletur i Lillestrøm til en trivelig opplevelse. Her finner du et stort og fristende utvalg av butikker fra de små og spesialiserte til handlesenteret på Lillestrøm Torv med over 60 butikker samlet under samme tak. Kun noen minutter kjøretur fra leiligheten ligger også Skedsmo senter. Dersom man ønsker ytterligere shoppingmuligheter er det kun en kort kjøretur til Strømmen Storsenter, der man finner Norges

Et innblikk i ditt nye nærområde og hva det har å by på.
Passer det dine ønsker og behov?

nest største handlesenter med over 200 butikker og spisesteder.

Lillestrøm har et rikt utvalg av idrettstilbud, og mye foregår i området rundt Skedsmohallen. Her er det friidrettsbane, ny utegym, hestegård, stor innehall, bowling, fotballhall, gressbaner, kunstgressbaner og drivingrange. Det er et godt utbygd nett av gang- og sykkelstier i og rundt Lillestrøm, og 4-5 km avstand til tur-/skiterreng i Østmarka, på Romeriksbåsen og i Tæruddalen. Her finnes turstier, fiske- og badevann, skiløyper m.m. Det er også turveier og rekreasjonsmuligheter langs Nitelva og i områdene rundt Lillestrøm stadion, og på Volla finner man Nebbursvollen friluftsbad med bassenger for stor og små, samt vannsklier, lekeplasser og sandvolleyballbane. Ønsker du innendørs trening finnes det flere treningssentre i Lillestrøm, som blant annet Fresh Fitness, SATS og Arena Trening.

Kjeller Gaard ligger i Johannes Nielsens vei og kan by på unike lokaler med høy standard og gjennomført kvalitet. Her finner du stuer og rom for alle anledninger - enten det er snakk om selskap, konferanser eller møter.

Nærmeste bussholdeplass er "Måsasvingen øst" og ligger ca.

BOLIGMASSE

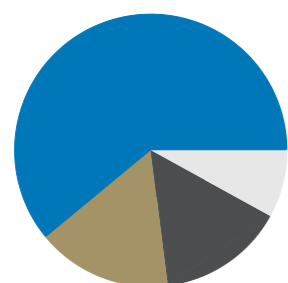

- 8% enebolig
- 16% rekkehus
- 61% blokk
- 15% annet



5 og 10 min gangavstand fra leiligheten. Togstasjon og bussterminal i Lillestrøm. Reisetid med toget til Oslo S er kun 10 minutter med avganger hvert 10. minutt. 12 minutter til Gardermoen. Flere bussavganger fra Kjeller og inn til både Lillestrøm og Oslo.

Bebyggelse

Området består av blokkbebyggelse, rekkehus og eneboliger.

Adkomst

Se kartfunksjonen i boligannonse eller på eiendommens hjemmeside for veibeskrivelse. Ved å trykke på kartet får du enkelt tilgang til en spesifisert reiserute fra ønsket startdestinasjon til den aktuelle boligen. Det vil bli skiltet med Proaktivs visningsskilt under annonserte visninger.

SKOLER

Kjellervolla skole (1-7 kl.) 304 elever, 14 klasser	14 min 1.2 km
Vigernes skole (1-7 kl.) 516 elever, 22 klasser	17 min 1.5 km
Kjeller skole (1-10 kl.) 700 elever, 31 klasser	17 min 1.5 km
Volla skole (1-7 kl.) 253 elever, 12 klasser	18 min 1.6 km
Sophie Radich skole (8-10 kl.) 590 elever, 37 klasser	21 min 1.9 km
Lillestrøm videregående skole 800 elever, 34 klasser	16 min 1.4 km
Skedsmo videregående skole 1000 elever	19 min 1.6 km

BARNEHAGER

Kjeller barnehage (0-5 år) 131 barn	7 min 0.6 km
Måsan barnehage (0-5 år) 54 barn	10 min 0.9 km
Volla barnehage (1-5 år) 174 barn	14 min 1.2 km



VELKOMMEN TIL VESLEENGA BORETTSLAG

Her bor du sentralt og likevel tilbaketrukket beliggenhet, med gangavstand til alle nødvendige servicetilbud. Det medfølger to boder i kjelleren, samt garasje plass i felles anlegg.



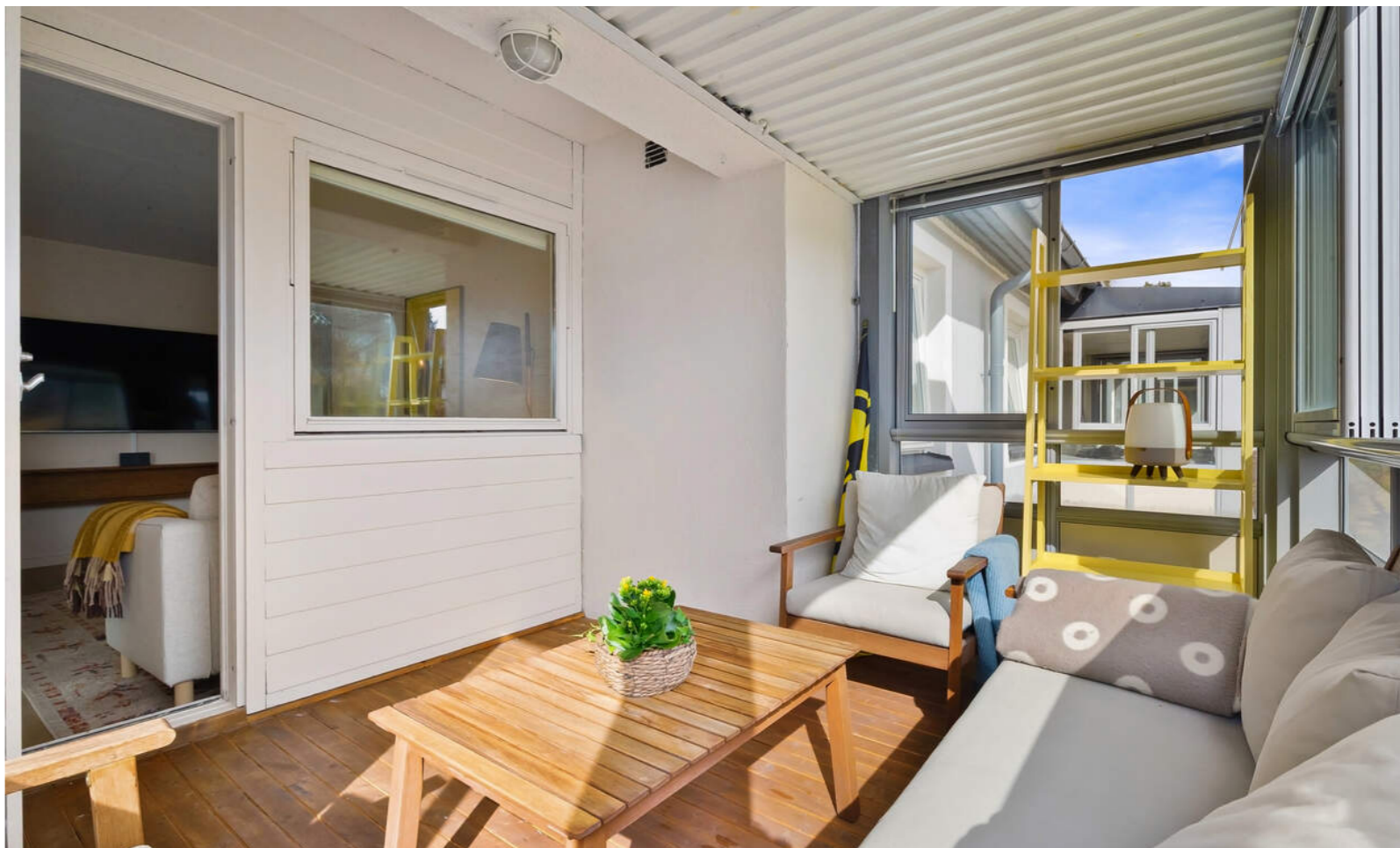

INNGLASSET, SOLRIK
BALKONG PÅ
CA. 8 KVM



LEILIGHETEN HAR
GJENNOMGÅENDE GOD
STANDARD MED
MODERNE INTERIØR





STORT OG FLOTT KJØKKEN

Moderne og godt utnyttet kjøkken med mørkt uttrykk og helintegreerte hvitevarer. Kjøkkenet er utstyrt med stekeovn, platetopp, mikro, oppvaskmaskin og kombiskap som alle medfølger. Benkeplate og vask er fra 2022 og hvitevarer er fra 2018.



ET LYST OG SOSIALT
ALLROM MED UTGANG
TIL BALKONG





DELIKAT BADEROM





TRE FINE SOVEROM





VELKOMMEN TIL ÅRÅSVEIEN 31B

Parkering

Eier opplyser at det er mulighet for parkering på borettslagets eiendom.

Det finnes garasjer som leies ut etter venteliste.

Tomtestørrelse

24 364 m²

Beskrivelse av tomt

Store fellesområder i borettslaget med plen, stedvis beplantning og sittegrupper.

TAKST OG TILSTAND

Byggemåte

Tilstandsrapporten er en teknisk gjennomgang av boligen og angir bla. eventuelle byggetekniske avvik, konsekvensen av disse, samt kostnadsoverslag på utbedring av avvik som er gitt TG3.

TILSTANDSGRADER:

TG0: Ingen avvik.

TG1: Mindre avvik.

TG2: Vesentlige avvik og mindre avvik som etter NS 3600 gir TG2.

TG3: Store eller alvorlige avvik.

TGIU: Ikke tilgjengelig for undersøkelse

Av rapporten fremgår TGIU (tilstandsgrad ikke undersøkt), TG2 og TG3 som angir avvik fra normal slitasje, høy alder,

bygningssdel som må utbedres, beskrivelser av avvik på undersøkte bygningssdeler uten tilstandsgrad mm.

Boligen har fått følgende TG3:

- Innglasset balkong: Det er observert lekkasje fra taket. Utett mellom yttervegg og balkong. Kostnadsestimat: Under 20 000 kr.

Boligen har fått følgende TG2:

- Vinduer: TG 2 er valgt på grunn av at elementer/materialer har en viss levetid og at halvparten av forventet brukstid er gått. Høy alder på glassene med potensiell risiko for punktering og redusert isoleringsevne.

- Dører: TG 2 er valgt på grunn av at elementer/materialer har en viss levetid og at halvparten av forventet brukstid er gått. Generelt vil eldre vinduer miste isolasjonsevne og det kan oppleves trekk.

- Etasjeskille/gulv mot grunn: Målt høydeforskjell på mellom 10 - 20 mm innenfor en lengde på 2 meter. Tilstandsgrad 2 gis med bakgrunn i standardens krav til godkjente måleavvik.

Stue/kjøkken er det registreres et høydeavvik på ca. 1 cm.

Stue/soverom er det registreres et høydeavvik på ca. 1 cm.

Målinger er utført på tilfeldige steder. Større skjevheter kan ikke utelukkes. Det er registrert noen skjevheter samt stedvis knirk.

- Bad - overflater gulv: Krav til fall (høydeforskjell) er ikke oppfylt, men det er fall til sluk. Svertesopp er registrert.

- Bad - ventilasjon: Elektrisk avtrekksvifte bør monteres for å lukke avviket.

- Kjøkken - avtrekk: Det er kun kullfilterventilator på kjøkkenet og heller ikke andre forserte/mekaniske avtrekksløsninger fra kokesonen.

- Vannledninger: Mer enn halvparten av forventet brukstid er passert på innvendige vannledninger.

- Avløpsrør: Mer enn halvparten av forventet brukstid er passert på innvendige avløpsledninger.

Boligen har fått følgende TG-IU:

- Elektrisk anlegg.

Generell beskrivelse av boligen:

Utvendig:

Boligblokk med bærende konstruksjoner, etasjeskillere og leilighetsskillende vegger i betong/mur. Saltakskonstruksjon i tre

tekket med takplater.

Leilighetene har adkomst via felles oppgang.

Yttervegger over grunnmur som utvendig er forblendet med pussede flater

Vinduer med 2 lags isoler glass med produksjonsår 2013/14 . 1-lags glass på innglasset balkong. Vinduer med 2-lags isoler glass med produksjonsår 1985.

Terrassedører med 2 lags isoler glass med produksjonsår 1985. En B-30 og db-35 ytterdør med ekstra sikkerhetslås og med kikkehull.

Utgang fra stue/kjøkken til en innglasset balkong på ca. 8 kvm.

Innvendig:

Overflatebehandling gulv: Laminatgulv og fliser i entré og bad.

Overflatebehandling vegger: Plater og malte glatte flater.

Fliser på bad.

Overflatebehandling himling: Malt takess.

Etasjeskillere i betong.

Tekniske installasjoner:

Synlig vannrør av materialtype kobber i vegg fra antatt

byggeår/ rør- i- rør system fra 2019. Øvrig anlegg ligger skjult.

Synlig avløpsrør av støpejernsrør fra antatt byggeår i vegg/plast fra 2022., øvrige avløpsrør ligger skjult.

Bereder er plassert på soverom under seng og er på ca 120 liter og produksjonsår 2022

Leiligheten blir oppvarmet med radiatorer og gulvvarme på badet.

Elektrisk anlegg med automatsikringer.

Tilstandsrapporten er inntatt i salgsoppgaven og inneholder

ytterligere informasjon om byggemåte, årsak bak

tilstandsgrader, konsekvens og anslag på eventuelle

utbedringskostnader. Ettersom kjøper regnes å være kjent

med forhold som tydelig fremkommer av tilstandsrapporten

oppfordres interessenter til å sette seg grundig inn i rapporten

i sin helhet og kontakte bygningssakkyndig ved eventuelle

bygningstekniske spørsmål.

Bygningssakkyndig

Jo Henrik Stigen (befaringsdato: Fredag, 6. mars 2026)

Sammendrag selgers egenerklæring

1. Har det vært feil på bad, vaskerom eller toalettrom?

Det er litt dårlig trykk på den håndholdte dusjen.

3. Har det lekket vann utenfra og inn, eller er det sett andre tegn til fukt?

Registrert noe vann fra tak i vinterhage, samme feil som beskrevet av takstmann.

21. Har det vært mugg, sopp eller råte i boligen eller andre bygninger på eiendommen?

Nei, ikke annet enn svertesopp som takstmann observerte.

PRAKTISK INFORMASJON



Innhold

3. etasje: Entré, stue/kjøkken, bad og 3 soverom.
Innglasset balkong på ca. 8 kvm.
To kjellerboder på til sammen 11 kvm.

Det er tilgang til fellesvaskeri.

Areal

Bruksareal:
Underetasje
BRA-e: 11 kvm
Total BRA: 11 kvm

3. etasje
BRA-i: 67 kvm
BRA-b: 8 kvm
Total BRA: 75 kvm

Arealene er oppgitt av bygnings sakkyndig på grunnlag av NS3940(2023). Eventuelle betegnelser på rom er angitt ut fra faktisk bruk, uavhengig av hva som er godkjent hos bygningsmyndighetene. Vedlagte plantegninger er ikke målbare.

Standard

Leiligheten rom for rom:

Entré:
Leiligheten har en lys og romslig entré med fin løsning for oppbevaring av yttertøy. Det er plass til skap i egen nisje, samt knagger og hyller på veggene. På gulvet er det flisert som tåler mye slitasje, og overflatene er malt i lyse farger. Ytterdør med sikkerhetslås, kikkhull og callinganlegg montert på siden.

Kjøkken og stue:

Moderne og godt utnyttet kjøkken med mørkt uttrykk og helintegrerte hvitevarer. Kjøkkenet er utstyrt med stekeovn, platetopp, mikro, oppvaskmaskin og kombiskap som alle medfølger. Mørke fronter i trestruktur med sort benkeplate og nedfelt oppvaskkum i praktisk halvøyt. Her er det god plass til oppbevaring og benkeplass for matlagingen. Eier opplyser at benkeplate og vask er fra 2022 og hvitevarer er fra 2018.

I tilknytning til kjøkkenet er det plassbygd spiseplass med benker langs vegg og plass til bord. Det er også rom for sofagruppe i motsatt hjørne. Rommet har lyst laminatgulv og vegger med malte flater og rustikk vegg med finérplater i spisesonen. Utgang til innglasset balkong.

Innglasset balkong:

Romslig, innglasset balkong på ca. 8 kvm vendt mot solrike sydvest og fellesområdet i borettslaget. Dette er en lun og privat uteplass med behagelig tregulv og glassvinduer som skjermer for vind og vær. Glasset kan også åpnes opp hvis ønskelig. Solskjerming er montert. God plass til loungegruppe og grill.

Bad:

Badet har delikat interiør og praktisk løsning for full utnyttelse. Vegger og gulv er dekket med store fliser, og det er varmekabler i gulvet og downlights i taket. Badet er innredet med hvit skuffeseksjon, rundt speil, veggmontert wc, plassbesparende og lekker dusj med integrert regnfallsdusj, hånddusj og blandebeholder. Det er også opplegg for både

vaskemaskin og tørketrommel i høyden.

Soverom:

Leiligheten har tre soverom, hvorav ett i dag benyttes som kontor/stue. Alle rommene har plass til seng, nattbord og oppbevaringsløsning for klær og diverse.

Oppvarming

Det er installert fjernvarme tilknyttet radiatorer. Varmekabler på bad. Dersom rom for varig opphold ikke har vegg- eller fastmonterte varmekilder ved visning følger dette heller ikke med.

Det gjøres oppmerksom på at megler ikke har innhentet særskilte opplysninger om det finnes pålegg fra brann/feiervesen på eiendommen.

Info energiklasse

Alle eiendommer som selges/leies ut skal ha energiattest. Unntak gjelder blant annet for frittstående bygninger med bruksareal mindre enn 50 m². Det er eier som plikter å fremlegge energiattest og er selv ansvarlig for at opplysningene er riktige. For ytterligere informasjon se www.energimerking.no. Dersom eier har energimerket eiendommen vil komplett energiattest fås ved henvendelse til megler. Dersom eier ikke har lagt frem energiattest, og eier etter skriftlig anmodning fra kjøper ikke har lagt frem energiattest før avtale om salg er inngått, kan kjøper få laget en energiattest ved hjelp av ekspert for selgers regning, innen ett år etter at avtale om salg er inngått.

PLANTEGNING

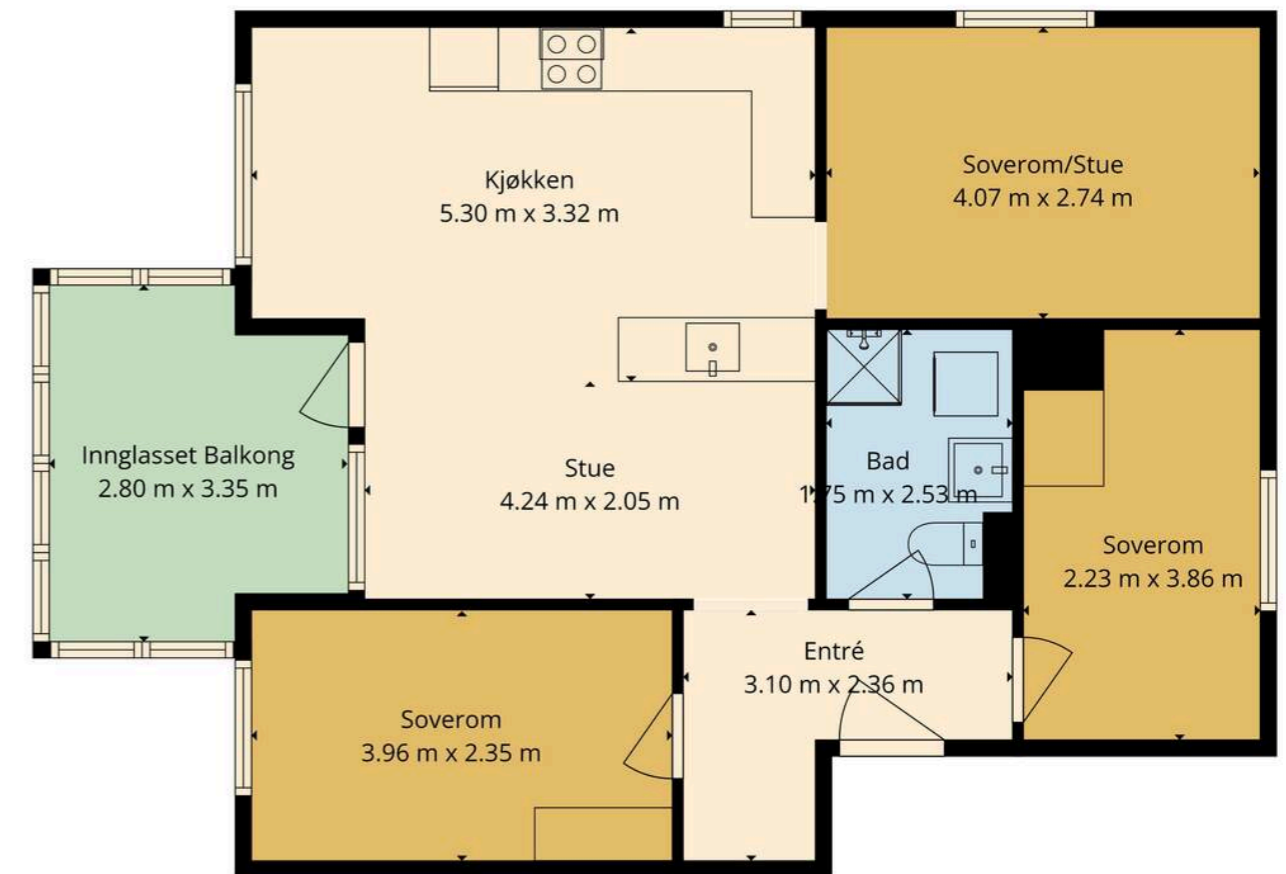

Planskissen Er Ikke I Målestokk. Oppgitte Mål Er Innvendig Og Kan Ikke Betraktes Som Eksakte. Planskissen Er Kun En Illustrasjon Og Det Tas Ikke Ansvar For Evt. Feil



KJERNEINFORMASJON

ØKONOMI

Forretningsfører

Bori Bbl

Felleskostnader pr. mnd

6.185,-

Felleskostnader inkluderer

Kommunale avgifter, stipulerte avdrag og renter, felles byggforsikring, fyring, grunnpakke tv/bredbånd, drift og vedlikehold m.m.

Andel fellesgjeld

314.838,- per tirsdag, 24. mars 2026

Lånebetingelser fellesgjeld

Borettslagets totalte gjeld pr. 24.03.2026 er kr. 32 098 700,-.

Spesifisering av fellesgjeld:

Bank: Handelsbanken

Type lån: Annuitetslån

Terminer pr år: 12

Total restgjeld: 32 098 700,-

Info pr: 24.03.2026

Løpetid: 26.04.24 - 31.12.54

Rente: 5,20%

Andel saldo: 314 838,-

Andel fellesformue

18.346,- per onsdag, 31. desember 2025

Regnskap / Budsjett / Kostnadsøkninger

Årsregnskapet for 2024 viser et positivt driftsresultat på kr. 1 801 607,- og et negativt årsresultat på kr. -158 123,-

Forkjøpsrett

Dersom andel skifter eier, har andelseierne i borettslaget og dernest de øvrige andelseierne i boligbyggelaget forkjøpsrett. Forkjøpsretten er forhåndsutlyst.

Styregodkjennelse

Kjøper av andelen må godkjennes av borettslagets styre for å ta boligen i bruk. Kjøper bærer selv risikoen for at godkjenning blir gitt og må videreselge boligen for egen regning og risiko dersom styret ikke godkjenner kjøper som ny andelseier. Overtakelse, hjemmelsoverføring og oppgjør vil uansett bli gjennomført i henhold til kontrakt. Styregodkjennelse kan ikke nektes uten saklig grunn. Kun fysiske personer kan være andelseiere, og ingen kan eie mer enn én andel.

Dyrehold

Husdyrhold kan tillates - bestemmelser fra borettslagets husordensregler. Ved husdyrhold skal styret underrettes, for hundehold må det søkes styret. Se husordensregler for ytterligere beskrivelse.

Forsikring

Forsikringsselskap Fremtind Forsikring AS
Polisenummer 20405235

Sikringsordning

Selskapet er med i sikringsordning for fellesutgifter.

Info kommunale avgifter

Kommunale avgifter er inkludert i fellesutgiftene.

Info formuesverdi

Stortinget har vedtatt en ny modell for beregning av formuesverdi for bolig. Den nye utregningsmodellen beregner boligverdier basert på grunnkretser i stedet for kommuner, og skal benyttes fra og med inntektsåret 2026. Dette kan medføre at markedsverdien settes høyere eller lavere enn tidligere og innebærer at både selger og megler kan benytte tall som ikke nødvendigvis er oppdaterte på tidspunktet for utarbeidelse av salgsoppgaven. Det tas derfor forbehold om at formuesverdien kan bli endret og eventuelt øke ved endelig fastsettelse i skatteåret.

For primærbolig utgjør formuesverdien 25 % av beregnet eller dokumentert markedsverdi opptil kr 10 000 000, og deretter 70 % av den delen som overstiger dette beløpet. For sekundærbolig utgjør formuesverdien 100 % av beregnet eller dokumentert markedsverdi.

Andre utgifter

Nåværende eier har hatt følgende faste utgifter/forbruk: Strømforbruk i 2025 5814 kWh som utgjorde kr. 9.180,-.

OFFENTLIGE FORHOLD

Ferdigattest/Midlertidig brukertillatelse

Det foreligger ferdigattest datert 16.01.1964.

Ferdigattest er en sluttattest fra bygningsmyndighetene om at et søknadspliktig tiltak er ferdigstilt. At evt. ferdigattest / midl. brukstillatelse eksisterer, gir ingen garanti for at det ikke er utført arbeid som ikke er byggemeldt eller godkjent.

Det er avvik fra godkjente tegninger til dagens planløsninger: - Leiligheten er opprinnelig med kjøkken hvor barnerommet i dag er. Videre er kjøkken flyttet ut i stuen.
Tinglyste heftelser og rettigheter
På eiendommen er det tinglyst følgende heftelser og rettigheter som følger eiendommens matrikkel ved overskjøting til ny hjemmelshaver:

3205/29/1057:

08.03.1965 - Dokumentnr: 100965 - Skjønn

Elektriske kraftlinjer

Gjelder denne registerenheten med flere

15.09.1987 - Dokumentnr: 106947 - Erklæring/avtale

Rett for kommunen til å anlegge og vedlikeholde ledninger mv

27.01.2017 - Dokumentnr: 83411 - Erklæring/avtale

Rettighetshaver: Elvia AS

Org.nr: 980 489 698

Rettigheter og plikter ved oppføring, drift og vedlikehold av frittliggende nettstasjon (prefabrikkert kiosk) (stedsevarig rett)

Bestemmelse om elektriske ledninger/kabler
Bestemmelse om anlegg og vedlikehold av ledninger m.m.
Bestemmelse om bebyggelse
Bestemmelse om adkomstrett
Bestemmelse om beplantning

15.11.1963 - Dokumentnr: 104211 - Registrering av grunn
Denne matrikkelenhet opprettet fra:
Knr:3205 Gnr:29 Bnr:249

01.01.2020 - Dokumentnr: 1502024 - Omnummerering ved kommuneendring
Tidligere: Knr:0231 Gnr:29 Bnr:1057

01.01.2024 - Dokumentnr: 148554 - Omnummerering ved kommuneendring
Tidligere: Knr:3030 Gnr:29 Bnr:1057

Regulerings- og arealplaner

Eiendommen er regulert til boligbebyggelse i henhold til reguleringsplanen.

I kommuneplanen er området avsatt til boligbebyggelse nåværende.

Ihht. kommunens kartmateriale og DOK-analyse så er følgende tatt med:

Eiendommen ligger i et område med moderat/lav aktsomhetsgrad for radon.

I flg. kommunens temakart for marin leire er eiendommen del av et område (store deler av Lillestrøm kommune) under opprinnelig marin grense og med svært stor mulighet for marin leire. Generelt betyr det at der det finnes marin leire kan det også i noen tilfeller finnes kvikkleire. Eiendommen er ikke registrert å ligge i faresoner for kvikkleire.

Vei/Vann/Avløp

Adkomst fra kommunal vei og private internveier. Eiendommen er tilknyttet offentlig vann og avløp via private stikk- og fellesledninger. Vi gjør oppmerksom på at private ledninger vedlikeholdes for eiers regning. For private fellesledninger er det normalt solidarisk vedlikeholdsplikt.

Radonmåling

Det gjøres oppmerksom på at det ved utleie er krav til å gjennomføre radonmåling, og at forsvarlige nivåer skal kunne dokumenteres. Kravet gjelder alle typer utleieboliger, inkludert leiligheter og hybler i tilknytning til egen bolig, såfremt det betales husleie. I de tilfeller hvor det ikke er opplyst at selger har kunnskap om eiendommens radonnivå må kjøperen som ønsker å leie ut hele eller deler av eiendommen, særskilt være oppmerksom på at de overtar ansvaret for den usikkerheten dette medfører. Se <http://www.nrpa.no> for nærmere informasjon.

Adgang til utleie

Andelseieren kan overlate boligen til andre i opptil 30 døgn i året uten styrets samtykke. Med samtykke kan andelseier

Kjerneinformasjon

overlate boligen til andre i inntil tre år hvis andelseier har bodd i boligen i minst ett av de to siste år. Utleie i andre tilfeller kan godtas ved særlige grunner, jf. burettslagslova § 5-6.

Offentligrettslig pålegg

Det gjøres oppmerksom på at megler ikke har innhentet særskilte opplysninger om det finnes pålegg fra brann/feiervesen på eiendommen.

PRISANTYDNING INKLUDERT OMKOSTNINGER

Betalingsbetingelser

Kjøpesum med tillegg av omkostninger skal være disponibelt på meglers klientkonto innen overtagelse. Normalt innebærer dette at fullt oppgjør må være innbetalt på meglers klientkonto senest to virkedager før avtalt overtagelsesdato. Eventuelle vilkår knyttet til innbetalingen, eksempelvis pantedokument som skal tinglyses til fordel for kjøpers bank, må være megler i hende i god tid før overtagelse kan finne sted.

Kjøpesummen skal innbetales fra norsk finansinstitusjon og/eller kjøpers konto i norsk finansinstitusjon. Eventuell egenkapital skal innbetales i én samlet betaling fra kjøpers egen konto i norsk finansinstitusjon.

Alle eiendomsmeulingsforetak har lovpålagt forsikring av klientmidler begrenset oppad til kr 45 mill. Enkelt saker er forsikret inntil kr 15 mill. Dersom kjøpers låneinstitusjon krever tilleggsforsikring ved omsetning over 15 millioner, må kjøper selv eller dennes låneinstitusjon dekke utgiftene forbundet med dette.

Lovanvendelse

Eiendommen selges etter reglene i avhendingsloven. Salgsoppgaven er basert på de opplysningene selger har gitt til megler, den bygningsssakkyndiges tilstandsrapport, samt opplysninger innhentet fra kommunen, Kartverket og andre tilgjengelige kilder. Det er viktig at kjøper setter seg grundig inn i alle salgsdokumentene, herunder salgsoppgave, tilstandsrapport og selgers egenerklæring. Kjøper anses kjent med forhold som er tydelig beskrevet i salgsdokumentene, og slike forhold kan ikke påberopes som mangler. Dette gjelder uavhengig av om kjøper har lest dokumentene. Alle interessenter oppfordres til å undersøke eiendommen nøye, gjerne sammen med fagkyndig før bud inngis. Kjøper som velger å kjøpe usett kan ikke gjøre gjeldende som mangel noe han burde blitt kjent med ved undersøkelsen. Dersom det er behov for avklaringer, anbefaler vi at interessenter rådfører seg med eiendomsmeidler eller egne rådgivere før det legges inn bud.

En bolig som har blitt brukt i en viss tid, har vanligvis blitt utsatt for slitasje og skader kan ha oppstått. Slik bruksslitasje må kjøper regne med, og det kan avdekkes enkelte forhold etter overtakelse som nødvendiggjør utbedringer. Normal slitasje

og skader som nødvendiggjør utbedring, er innenfor hva kjøper må forvente og vil ikke utgjøre en mangel. Kjøper og selgers rettigheter og plikter reguleres av avtalen mellom partene, samt informasjonen som har vært tilgjengelig for kjøperen i forbindelse med handelen. Avtalen utfylles av avhendingsloven, og det gjelder ulike avtalevilkår avhengig av om kjøper er forbrukerkjøper eller ikke. Dette er nærmere beskrevet nedenfor.

På grunn av ulike avtalevilkår kan selger vurdere bud fra en som ikke er forbruker, ulikt fra en forbrukers bud. Dersom kjøper ikke er forbruker, er selger sitt mulige mangelsansvar begrenset fordi eiendommen selges «som den er». Selger kan ikke ta «som den er» forbehold ovenfor en forbrukerkjøper. Selv et lavere bud fra en som ikke er forbruker kan foretrekkes fordi begrensningen i mulig mangelsansvar kan ha egenverdi for selger. Selger står fritt til å forkaste eller akseptere ethvert bud, og er for eksempel ikke forpliktet til å akseptere høyeste bud. Budgiver skal i budskjemaet avgi egenerklæring om budgiver er forbruker eller næringsdrivende/person som hovedsakelig handler som ledd i næringsvirksomhet.

Forbrukerkjøp - definisjon: Med forbrukerkjøp menes kjøp av eiendom når kjøperen er en fysisk person som ikke hovedsakelig handler som ledd i næringsvirksomhet.

Forbruker - avtalevilkår: Eiendommen har en mangel dersom den ikke er i samsvar med kravene som følger av avtalen, eller det foreligger brudd på bestemmelsene i avhendingsloven §§ 3-2 til 3-8. Hvis eiendommen ikke er i samsvar med det kjøperen må kunne forvente ut ifra alder, type og synlig tilstand, kan det være grunnlag for mangelskrav. Det samme gjelder hvis det er holdt tilbake eller gitt uriktige opplysninger om eiendommen. Dette gjelder likevel bare dersom man kan gå ut ifra at det virket inn på avtalen at opplysningen ikke ble gitt eller at feil uriktige opplysninger ikke blir rettet i tide på en tydelig måte. Boligen kan ha en mangel etter avhendingsloven § 3-3 dersom det er avvik mellom opplyst og faktisk innvendig areal, forutsatt at avviket er på 2% eller mer og minimum 1 kvm.

Ved beregning av et eventuelt prisavslag eller erstatning må kjøper selv dekke tap/kostnader opptil et beløp på kr. 10 000 (egenandel).

Ikke-forbruker (næringsdrivende) - definisjon: Hvis kjøper er en juridisk person, eller en fysisk person som hovedsakelig handler som ledd i næringsvirksomhet, vil kjøpet ikke anses som et forbrukerkjøp.

Ikke-forbruker - avtalevilkår: Eiendommen har en mangel dersom den ikke er i samsvar med kravene som følger av avtalen. Eiendommen selges «som den er», og selgers ansvar utover det konkret avtalte er da begrenset etter avhendingsloven § 3-9, første ledd andre setning. Avhendingsloven § 3-3 andre ledd fravikes, og hvorvidt boligens arealsvikt utgjør en mangel vurderes etter avhendingsloven § 3-8. Informasjon om kjøpers

undersøkelsesplikt, herunder oppfordringen om å undersøke eiendommen nøye, gjelder også for kjøpere som ikke anses som forbrukere.

En forutsetning for salget er at skjøtet for eiendommen tinglyses på kjøper. Interessenter og kjøper må godta at selger og megler bruker elektronisk kommunikasjon i salgsprosessen.

Dersom kjøper er utenlandsk statsborger kreves det at vedkommende har et såkalt D-nummer til erstatning for norsk personnummer. Rekvirering av D-nummer må sendes Kartverket samtidig med innsending av skjøtet for tinglysing. Skjøtet blir liggende i Kartverket inntil kjøper har fått D-nummer av Skatteetaten. Når Kartverket har mottatt D-nummeret fra Skatteetaten, vil skjøtet bli tinglyst umiddelbart. Rekvirering av D-nummer i forbindelse med tinglysing av skjøte vil ofte medføre at oppgjør og utbetaling til selger blir forsinket med noen uker. Kjøper må i disse tilfellene enten ta forbehold i bud om forsinket utbetaling til selger, eller være forberedt på å dekke forsinkelsesrenter til selger. Kontakt ansvarlig megler for informasjon før budgivning.

Opplysningene i salgsoppgaven er godkjent av selger. Alle interessenter oppfordres imidlertid til grundig besiktigelse av eiendommen, gjerne sammen med fagmann før bud inngis.

ØVRIGE KJØPSFORHOLD

Overtakelse

Overtakelse etter avtale med selger. Interessenter oppfordres til å angi ønsket overtakelse i budskjema.

Skjøte sendes for tinglysing i forbindelse med oppgjøret. Oppgjør forutsetter at det er gjennomført overtagelse og at partene har signert en overtakelsesprotokoll og sendt denne til oppgjørsavdelingen slik som avtalt i kontrakt. Det forutsettes at skjøte tinglyses i kjøpers navn. Hvis interessenter mot formodning ikke ønsker tinglysing av skjøte må det tas forbehold om dette i kjøpetilbudet.

Budgivning

Bud kan legges inn på nettannonsen på "gi bud" knappen eller via hjemmesiden. Ved elektronisk budgivning så kan bud legges inn trygt og enkelt med bank-ID. Megler kan også kontaktes for tilsendelse av budkjema og budskjema finnes også i salgsoppgaven.

All budgivning må foregå ved skriftlighet. Ta kontakt med megler dersom det er behov for bistand for å inngi bud.

Eiendomsmeidler skal legge til rette for en forsvarlig avvikling av budrunden og kan ikke videreformidle bud med en kortere akseptfrist enn kl. 12.00 første virkedag etter siste annonserte visning. Etter klokken 11:30 anbefaler vi akseptfrist på minimum 30 minutter.

Kjerneinformasjon

Megler kan ikke formidle bud med forbehold om at budet eller forbehold i budet skal holdes skjult (hemmelig) for andre budgivere og interessenter.

Megler tar ikke noe ansvar for forsinkelser på el- eller telenettet. Under budrunden kan akseptfristene kortes inn ved mottakelse av nye bud. Akseptfristen fra kjøper er absolutt. Det betyr at dersom selger velger å akseptere budet, må kjøper meddeles aksept innen utløpet av akseptfristen. Dersom du utsetter inngivelse av bud til tett opp mot akseptfristen er det en reell fare for at eiendommen kan bli solgt før ditt bud fremkommer til megler.

Boligselgerforsikring

Selger har tegnet boligselgerforsikring. Selgers egenerklæringsskjema er vedlegg til dette prospekt. Forsikringsvilkår kan fås ved henvendelse til megler.

Boligkjøperforsikring

Mange kjøpere har anledning til å tegne boligkjøperforsikring. Vedlagt i salgsoppgaven følger informasjon om Boligkjøperforsikring fra Söderberg & Partners. Boligkjøperforsikring er en rettshjelpsforsikring som gir trygghet og profesjonell juridisk hjelp dersom det oppdages uventede feil eller mangler ved boligen de neste fem årene. Les mer om Boligkjøperforsikring i vedlagte materiell eller på <https://www.soderbergpartners.no/eiendom/boligkjooper/>.

Innbo og løsøre

Med mindre annet er uttrykkelig avtalt gjelder NEF's normgivende liste over løsøre og tilbehør, se vedlagt liste til salgsoppgaven. Til orientering er det full avtalefrihet om hva som skal følge med bolig og fritidsbolig ved salg. I de tilfeller det medfølger hvitevarer i handelen, overleveres disse uten noen form for garanti utover leverandørgaranti.

Bokhylle/Vinylhylle som er montert på vegg på kontoret, TV-benk og Rosa klesknagg på barnerommet medfølger ikke.

Eier

Ferner-B Alexander
Andrea Ferner-Bergersen

Tilbud på lånefinansiering

Vi bistår mer enn gjerne med kontakt med ulike banker, men vi har ingen fast bankforbindelse da vi mener at vilkårene i ulike finansinstitusjoner varierer fra kundegruppe til kundegruppe. Vi kan således ikke anbefale en bestemt bank, men hjelper mer enn gjerne med å finne den banken som tilbyr deg best vilkår.

Meglernes vederlag

Det er avtalt fastpris provisjon på kr. 37 500,-. I tillegg er det avtalt at oppdragsgiver skal dekke tilretteleggingsgebyr kr. 16 000,- oppgjørshonorar kr. 6 900,-, visning- og overtagelsesgebyr kr. 3 000,- pr stk, samt markedsføringspakke kr. 26 800,-. Meglerforetaket har i tillegg krav på å få dekket avtalte utlegg i henhold til oppdragsavtalen.

Kjerneinformasjon

Proaktiv Gruppen AS og eiendomsmeglingsforetakene som er tilknyttet Proaktiv har samarbeid med forskjellige foretak som tilbyr forbrukerne produkter eller tjenester i forbindelse med et salgsoppdrag. Våre samarbeidspartnere er: Søderberg & Partners AS - formidler av boligkjøperforsikring, Gjensidige - formidler av boligselgerforsikring, Meglerfront - leverandør av digitale oppgjørsskjemaer og overtakelsesprotokoller som også inneholder tilbud til forbruker om tilpassede strøm-, internett- og alarmtjenester, Vend Marketplaces AS og Bomega AS - markedsplasser på nett, Schibsted - markedsføring i SOME, Eiendomsverdi - formidler av nabolagsprofiler. Hvilke produkter/ tjenester kjøper og selger får i forbindelse med oppdraget, kan variere ut fra hvor i landet eiendommen ligger.

Personopplysningsloven

Vi gjør oppmerksom på at vi lagrer personopplysninger på, interessenter, budgivere og kjøpere. Videre opplyser vi at mulighetene for å slette sine personopplysninger er begrenset, som følge av at eiendomsmeglingsforetak har plikt til å oppbevare kontrakter og dokumenter i minst 10 år, iht. eiendomsmeglingsforskriften. Du kan lese om vår behandling av personopplysninger i vår personvernerklæring på <https://proaktiv.no/personvernerklæring>

Hvitvaskingsreglene

Det følger av lov om tiltak mot hvitvasking og terrorfinansiering at meglerforetaket er forpliktet til å foreta kundetiltak av begge parter i handelen. For oppdragsgiver skjer dette i forbindelse med inngåelse av oppdraget, og for kjøper på tidspunkt for kontraktsinngåelse. Dersom slik kundekontroll ikke kan gjennomføres, er meglerforetaket pålagt å avstå fra gjennomføring av oppgjøret. Partene er selv ansvarlig for eventuelle kostnader og ansvar dette kan medføre uten at det kan anføres et kontraktsrettslig ansvar overfor meglerforetaket.

Vedlegg til salgsoppgave

Vedleggene er en del av den komplette salgsoppgaven. Det er viktig at interessenter setter seg godt inn i vedleggene og kontakter megler med eventuelle spørsmål før bud inngis.

Dato salgsoppgave
1.4.2026



Tilstandsrapport

STIGEN Boligtakst AS

 Boligbygg med flere boenheter

 Åråsveien 31 B, 2007 KJELLER

 LILLESTRØM kommune

gnr. 29, bnr. 1057

Andelsnummer 102

Sum areal alle bygg: BRA: 86 m² BRA-i: 67 m²



Befaringsdato: 06.03.2026

Rapportdato: 10.03.2026

Oppdragsnr.: 13907-3477

Eiendomsverdi ref nr: QX1684

Foretak: Stigen Boligtakst AS

Takstingeniør: Jo Henrik Stigen



STIGEN Boligtakst AS

NITO

Rapporten kan brukes i inntil ett år etter befaringsdato, og kan ikke gjenbrukes ved flere boligsalg i denne perioden. Skjer det endringer, oppstår skader også videre på boligen, bør du som selger be om oppdatert rapport.

VEDLEGG

Åråsveien 31 B, 2007 KJELLER
Gnr 29 - Bnr 1057
3205 LILLESTRØM

Stigen Boligtakst AS
Nystuveien 2
1900 FETSUND

270007 Boligtakst AS

Dette trenger du å vite om tilstandsrapporten



Hva er en tilstandsrapport?

En tilstandsrapport beskriver synlige skader/avvik eller tegn på skader/avvik på boligen. Rapporten fremhever vanligvis ikke positive egenskaper ved boligen.



Hva vurderer en bygningssakkyndig?

Den bygningssakkyndige vurderer boligen ut fra hva man kan forvente av en bygning av samme alder og type. Vurderingen gjøres som regel mot hvordan det var vanlig å bygge og regler som gjaldt da boligen ble oppført (søknadstidspunktet). Forhold som er vanlige for bygningens alder, slik som slitasje etter normal bruk regnes ikke som avvik.



Hva inneholder tilstandsrapporten?

Den bygningssakkyndige undersøker rom og bygningsdeler slik det kommer frem av [Forskrift til avhendingsloven](#). Tilstandsrapporten inneholder bare avvik som den bygningssakkyndige kan se eller kontrollere med enkle hjelpemidler. Det gjøres ikke nærmere undersøkelser slik som åpning av vegger eller andre bygningsdeler. I vegg mot våtrom og rom under terreng kan det borres et hull for å gjøre enkle undersøkelser slik som fuktsøk.

Når du kjøper en brukt bolig

Når du kjøper en brukt bolig, er det viktig å være oppmerksom på at dette ikke kan sammenlignes med å kjøpe en ny bolig. Måten boligen ble bygget på kan være annerledes enn i dag. Bygninger svekkes over tid, og utsettes for slitasje blant annet på grunn av bruk og vær og vind. Mange boliger fornyes helt eller delvis, noen i flere omganger, eller det oppføres tilbygg. Særlig for boliger som er pusset opp eller endret, er det viktig å merke seg at fornyelse av overflater ikke nødvendigvis betyr at bygningsdeler under er forbedret.

Vurdering mot byggeregler

Den bygningssakkyndige vil vurdere boligen mot hvordan det var vanlig å bygge og regler som gjaldt på søknadstidspunktet. Den bygningssakkyndige ser etter avvik som har betydning for og som reduserer boligens funksjon og verdi, og som kommer frem av Forskrift til avhendingslova.

Tilstandsrapporten beskriver ikke hele boligen

BYGNINGSSAKKYNDIGE SER FOR EKSEMPEL IKKE PÅ

- vanlig slitasje og normal vedlikeholdstilstand
- bagatellmessige forhold som ikke påvirker bygningens bruk eller verdi vesentlig
- etasjeskillere
- tilleggsbygg slik som garasje, bod, anneks, naust også videre
- utvendige trapper
- støttemurer
- skjulte installasjoner
- installasjoner utenfor bygningen
- full funksjonstesting av el- og VVS-installasjoner
- geologiske forhold og bygningens plassering på grunnen
- bygningens planløsning
- bygningens innredning
- løpsre slik som hvitevarer
- utendørs svømmebasseng og pumpeanlegg
- bygningens estetikk og arkitektur
- bygningens lovligheit (bortsett fra bruksendringer, brannceller og forhold som åpenbart kan påvirke helse, miljø og sikkerhet)
- fellesarealer (med mindre boligeier har vedlikeholdsplikt for fellesarealer og dette er kjent for bygningssakkyndig, eller fellesarealet har en særlig tilknytning til boligen).

© iVerdi 2023

Malen til denne rapporten, inkludert standardtekstene fra Verdi er vernet etter åndsverkloven og kan kun benyttes av av kunder hos iVerdi. For andre aktører er eksemplarfremstilling av malen og standardtekster, som utskrift og annen kopiering til bruk som grunnlag for tilsvarende rapporter, bare tillatt når det er hjemlet i lov (kopiering til privat bruk, sitat o.l.) eller avtale med iVerdi (<https://iverdi.no/>).

Utnyttelse i strid med lov eller avtale kan medføre erstatnings- og straffeansvar.

Oppdragsnr.: 13907-3477

Befaringsdato: 06.03.2026

Side: 3 av 23

Rapportansvarlig

Jo Henrik Stigen
Uavhengig Takstingeniør
jo@takstpartner.no
922 68 566



STIGEN Boligtakst AS

Oppdragsnr.: 13907-3477

Befaringsdato: 06.03.2026

Side: 2 av 23

Åråsveien 31 B, 2007 KJELLER
Gnr 29 - Bnr 1057
3205 LILLESTRØM

Stigen Boligtakst AS
Nystuveien 2
1900 FETSUND

Dette trenger du å vite om tilstandsrapporten

Tilstanden vurderes med ulike tilstandsgrader

Tilstanden gir uttrykk for en gitt forventet tilstand, blant annet vurdert ut fra alder og normal bruk. Ved Tilstandsgrad 0 (TG0) og Tilstandsgrad 1 (TG1) gir den bygningssakkyndige normalt ingen begrunnelse for valg av tilstandsgrad. Grunnen er at bygningen eller bygningsdelen da bare har normal slitasje. Ved skjulte konstruksjoner kan alder alene avgjøre tilstandsgrad. Når bygningssakkyndige anbefaler tiltak, for eksempel utbedringer, må brukeren av rapporten vurdere om tiltakene er nødvendige og lønnsomme. Når den bygningssakkyndige velger tilstandsgrad, baseres vurderingen på faste kriterier som følger av gjeldende bransjestandard for Teknisk tilstandsrapport ved omsetning av bolig og Forskrift til avhendingslova.

TG 0

TILSTANDSGRAD 0, TG0: INGEN AVVIK

Bygningsdelen skal være tilnærmet ny, ikke vise tegn på slitasje og det skal være lagt frem dokumentasjon på faglig god utførelse. Det er ingen merknader til delen.

TG 1

TILSTANDSGRAD 1, TG1: MINDRE AVVIK

Bygningsdelen skal bare ha normal slitasje, og strakstiltak skal ikke anses som nødvendig. Graden kan også brukes når delen er ny, men der dokumentasjon på faglig god utførelse mangler.

TG 2

TILSTANDSGRAD 2, TG2: VESENTLIGE AVVIK OG MINDRE AVVIK SOM ETTER NS 3600 GIR TG 2

Bygningsdelen skal enten ha feil utførelse, en skade eller symptomer på skade, sterk slitasje eller nedsatt funksjon. Graden gis når bygningsdelen trenger vedlikehold eller tiltak i nær fremtid. Graden skal også brukes når delen er gammel og det er grunn til å varsle om faren for skader på grunn av alderen, eller når det er grunn til å overvåke delen spesielt på grunn av fare for større skader eller følgeskader.

TG 3

TILSTANDSGRAD 3, TG3: STORE ELLER ALVORLIGE AVVIK

Denne tilstandsgraden brukes ved kraftige tegn på forhold som man må regne med trenger utbedring straks eller innen kort tid. Det er påvist funksjonssvikt eller sammenbrudd.

TG IU

IKKE UNDERSØKT/IKKE TILGJENGELIG FOR UNDERSØKELSE

Det kan være avvik/skader som ikke er avdekket.

Informasjon om utbedringskostnader

Utbedringskostnadene i rapporten er sjablongmessige anslag basert på observerte forhold som feil, skader eller uregelmessigheter, samt foreslåtte tiltak. Disse anslagene er veiledende, angis i fem intervaller, er basert på generelle erfaringstall, og må ikke forveksles med konkrete pristilbud fra håndverkere eller entreprenører. Faktiske kostnader kan variere betydelig, avhengig av individuelle valg, materialpriser og markedsforhold. For å få en nøyaktig vurdering av utbedringskostnadene anbefales ytterligere undersøkelser og innhenting av flere pristilbud fra kvalifiserte fagfolk. Slike anslag gis for TG3, der dette er mulig.



Tiltak under kr 20 000



Tiltak mellom kr 20 000 – 100 000



Tiltak mellom kr 100 000 – 200 000



Tiltak mellom kr 200 000 – 500 000



Tiltak over kr 500 000

Oppdragsnr.: 13907-3477

Befaringsdato: 06.03.2026

Side: 4 av 23

Åråsveien 31 B, 2007 KJELLER
Gnr 29 - Bnr 1057
3205 LILLESTRØM

Stigen Boligtakst AS
Nystuveien 2
1900 FETSUND

Beskrivelse av eiendommen

Basert på visuell befaring, enkle fuktindikasjonsmålinger, stikktaginger, opplysninger fra rekvisit og offentlige registre, har takstmannen kommet frem til følgende konklusjon på den tekniske tilstanden på leiligheten:

Dette er en tilstandsrapport på leilighet hvor det kun gjøres vurderinger innvendig. Den vurderte leiligheten ligger i 3.etasje og det medfølger boder.

Innvendige overflater og innredninger er forhold som i stor grad er av avhengig av smak, ønsker og behov. Som det fremkommer i rapporten er det registrert enkelte symptomer på avvik fra normal tilstand. Men stor sett som følge av alder, bruk og forventet levetid. Foruten enkelte avvik og oppgraderingsbehov gir boligen et normalt godt inntrykk i forhold til alder. Ny eier vurderer selv behovet for innvendige oppgraderinger. For detaljer henvises det til byggebeskrivelse.

All informasjon om eiendommen med bygg er gitt av selger.

Det er ikke gitt informasjon til takstmann som tilsier at det er skader, lekkasjer, problemer med skadedyr eller maur.

For ytterligere informasjon og andre viktige bemerkninger se under egne premisser og byggebeskrivelser med respektive tilstandsgrader.

Befaringen er utført med begrensninger av at boligen var fullt møblert og bebodd. Det er kun flyttet på mindre møbler, esker eller lignende, dersom det har vært grunn til å mistenke at det skulle skjule betydelige forhold. Dette betyr at det kan være hakk, slitasje og andre forhold som ikke er avdekket på befaringdagen.

Boligbygg med flere boenheter - Byggeår: 1963

UTVENDIG

[Gå til side](#)

Boligblokk med bærende konstruksjoner, etasjeskillere og leilighetsskillevegger i betong/mur. Saltakskonstruksjon i tre teknet med takplater. Yttertak er ikke besiktiget. Leilighetene har adkomst via felles oppgang. Yttervegger over grunnmur som utvendig er forblendet med pussede flater

Vinduer med 2 lags isoler glass med produksjonsår 2013/14 . 1-lags glass på innglasset balkong. Vinduer med 2 lags isoler glass med produksjonsår 1985. Det er ikke avdekket svekkelser eller punkterte glass.

Terrassedører med 2 lags isoler glass med produksjonsår 1985. En B-30 og db-35 ytterdør med ekstra sikkerhetslås og med kikkeshull.

Utgang fra stue/kjøkken til en innglasset balkong på ca. 8m2.

INNVENDIG

[Gå til side](#)

Overflatebehandling gulv: Laminatgulv og fliser.
Overflatebehandling vegger: Plater og malte glatte flater
Overflatebehandling himling: Malt takess.

Etasjeskillere i betong.
Det er kun gjort punktmålinger av gulvet på befaringen. Svanker eller lignende kan forekomme. Stikkprøver er foretatt i minst to rom, i hver etasje hvis boligen har det.
Boligen er møblert, noe som begrenser muligheten for å kontrollere eventuelle skjevheter i konstruksjonen. Det anbefales at dette undersøkes nærmere dersom boligen er tømt for møbler.

VÅTROM

[Gå til side](#)

Bad
Aktuell byggeforskrift er teknisk forskrift 2017.
Bad med fliser på gulv og vegger. Innredningen består av et underskap, servant, speil, stikk og en dusjsone med dusjing direkte på gulv og vegg.
Det er nivilert fra terskel til sluk og det ble målt 1cm fall.
Opplegg for vaskemaskin/tørketrommel og det er tilkoblet et vannklosett.
Naturlig ventilasjon.

KJØKKEN

[Gå til side](#)

Kjøkkeninnredning med laminert benkeplate med nedfelt oppvaskkum med 1-greps blandeblender. Det er montert en integrert oppvaskmaskin, integrert komfyr og nedfelt platetopp og det er tilkoblet en ventilator over kokeplass. Integrert kombiskap og mikrobølgeovn.
Det ble foretatt enkelt fuksøk med MMS søkeinstrument, det ble ikke registrert noe forskjellige verdier på kjøkkengulv.
Kunde opplyser at benkeplate og vask er fra 2022 og hvitevarer er fra 2018.

TEKNISKE INSTALLASJONER

[Gå til side](#)

Synlig vannrør av materialtype kobber i vegg fra antatt byggeår/ rør - i - rør system fra 2019. Øvrig anlegg ligger skjult.
Anlegget er kun visuelt besiktiget da dette krever spesielt utstyr og kompetanse.
Ingen synlige lekkasjer på lett tilgjengelige steder.
Rørapplegg og installasjoner er ikke vurdert utover visuell besiktigelse i denne rapporten, da dette krever spesiell kompetanse og autorisasjon. Takstmann er ikke godkjent innenfor området VVS, det anbefales derfor å få en autorisert rørlegger til å gjennomgå anlegget dersom dette er ønskelig.
Skal anleggets tilstand og utskiftningsbehov avklares må anlegget kontrolleres av en fagmann.

Synlig avløpsrør av støpejernsrør fra antatt byggeår i vegg/plast fra 2022., øvrige avløpsrør ligger skjult.
Lufting og stakemuligheter på avløpsanlegg er ikke synlig eller vurdert av takstmannen da dette er boligbygg med flere boenheter. Anlegget er kun visuelt besiktiget da dette krever spesielt utstyr og kompetanse.
Rørapplegg og installasjoner er ikke vurdert utover visuell besiktigelse i denne rapporten, da dette krever spesiell kompetanse

Oppdragsnr.: 13907-3477

Befaringsdato: 06.03.2026

Side: 5 av 23

Åråsveien 31 B, 2007 KJELLER
Gnr 29 - Bnr 1057
3205 LILLESTRØM

Stigen Boligtakst AS
Nystuveien 2
1900 FETSUND

Beskrivelse av eiendommen

og autorisasjon.
Takstmann er ikke godkjent innenfor området VVS, det anbefales derfor å få en autorisert rørlegger til å gjennomgå anlegget dersom dette er ønskelig. Rørlegget innbygd i konstruksjonen er ikke vurdert.

Bereder er plassert på soverom under seng og er på ca 120 liter og produksjonsår 2022

Leiligheten blir oppvarmet med radiatorer og gulvvarme på badet. Det er ikke gitt informasjon om feil på anlegget. Det er ikke gitt informasjon om feil på anlegget. Varmeinstallasjoner er ikke videre kontrollert eller funksjonstestet under befaringen og det gis ikke TG.

Anlegg med automatsikringer.

Arealer

[Gå til side](#)

Forutsetninger og vedlegg

[Gå til side](#)

Lovlighet

[Gå til side](#)

Boligbygg med flere boenheter

- Det foreligger ikke tegninger

Det er ikke fremvist originale byggetekniske tegninger for eiendommen. Bruken av et rom på befaringstidspunktet har betydning for definisjonen av rommet. Dette betyr at rommet både kan være i strid med teknisk forskrift og mangle godkjenning i kommunen for den aktuelle bruken, uten at dette vil få betydning for definisjonen satt av den bygningssakkyndige.

Åråsveien 31 B, 2007 KJELLER
Gnr 29 - Bnr 1057
3205 LILLESTRØM

Stigen Boligtakst AS
Nystuveien 2
1900 FETSUND

Sammendrag av boligens tilstand

Fordeling av tilstandsgrader

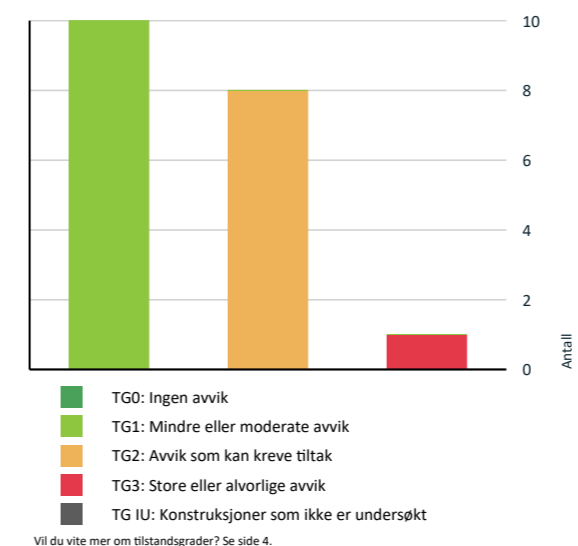

Anslag på utbedringskostnad

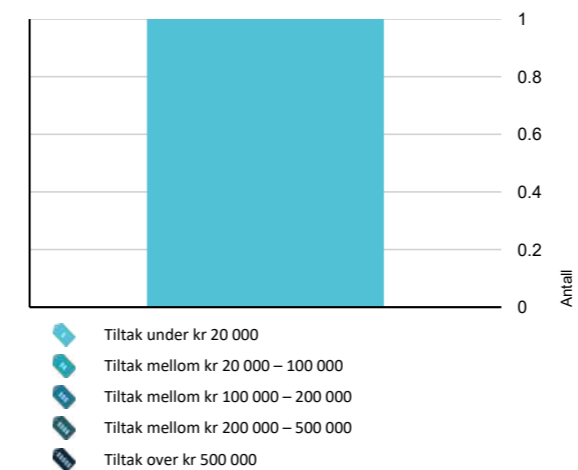

Oppsummering av avvik

Vil du vite mer? Se på rommet eller bygningsdelen senere i rapporten.

Boligbygg med flere boenheter

TG 3 STORE ELLER ALVORLIGE AVVIK

Utvendig > Balkonger, terrasser og rom under balkonger [Gå til side](#)

TG 2 AVVIK SOM KAN KREVE TILTAK

Utvendig > Vinduer - 2 [Gå til side](#)

Utvendig > Dører [Gå til side](#)

Innvendig > Etasjeskille/gulv mot grunn [Gå til side](#)

Tekniske installasjoner > Vannledninger [Gå til side](#)

Tekniske installasjoner > Avløpsrør [Gå til side](#)

Kjøkken > 3. Etasje > Kjøkken/stue > Avtrekk [Gå til side](#)

Våtrom > 3. Etasje > Bad > Overflater Gulv [Gå til side](#)

Våtrom > 3. Etasje > Bad > Ventilasjon [Gå til side](#)

HELSE, MILJØ OG SIKKERHET

Forhold som åpenbart kan medføre fare for helse, miljø og sikkerhet

[Gå til side](#)

Åråsveien 31 B, 2007 KJELLER
Gnr 29 - Bnr 1057
3205 LILLESTRØM

Stigen Boligtakst AS
Nystuveien 2
1900 FETSUND

STIGEN Boligtakst AS

Tilstandsrapport

BOLIGBYGG MED FLERE BOENHETER

Byggeår
1963

Kommentar
Eiendomsverdi.no

Anvendelse
Brukes som bolig.

Standard
Se beskrivelse under konstruksjoner.

Vedlikehold
Se nærmere beskrivelse under Konstruksjoner.

UTVENDIG

Bygning generelt

Punktet må sees i sammenheng med Takkonstruksjon/Loft

Beskrivelse

Boligblokk med bærende konstruksjoner, etasjeskillere og leilighetsskillende vegger i betong/mur. Saltakskonstruksjon i tre tekket med takplater. Yttertak er ikke besiktiget. Leilighetene har adkomst via felles oppgang. Yttervegger over grunnmur som utvendig er forblendet med pussede flater

TG 2 Vinduer - 2

Beskrivelse

Vinduer med 2 lags isoler glass med produksjonsår 1985. Det er ikke avdekket svekkelser eller punkterte glass. Det gjøres oppmerksom på at punkterte vindusglass tidvis kan være svært vanskelig å avdekke og derfor ikke kan utelukkes.

Årstall: 2013 **Kilde:** Produksjonsår på produkt

Vurdering av avvik:
• Det er avvik:

TG 2 er valgt på grunn av at elementer/materialer har en viss levetid og at halvparten av forventet brukstid er gått. Høy alder på glassene med potensiell risiko for punktering og redusert isoleringsevne.

Normal tid før kontroll og justering av vinduer, hengslede er 2 - 8 år.
Normal tid før utskifting av trevindu er 20 - 60 år.

Konsekvens/tiltak

• Tiltak:

Eldre vinduer som er over 20 år vil ha nedsatt isolasjonsevne og vil kunne gi varmetap, dårlig inneklima og høyere strømregning. Det anbefales å gjøre en faglig vurdering, om vinduer bør vurderes byttet for bedre isolasjon, komfort og energieffektivitet.

Konsekvens:
Redusert energieffektivitet, risiko for kondens og varmetap. Punkterte glass kan føre til dugg mellom rutene og svekket utsyn.

Tiltak:
Vurder utskifting av eldre isolerglass, spesielt ved tegn til punktering eller dårlig isolasjon.
Følg med på eventuelle tegn til punktering (dugg mellom glasslag, misfarging).

TG 1 Vinduer

Beskrivelse

Vinduer med 2 lags isoler glass med produksjonsår 2013/14 . 1- lags glass på innglasset balkong.
Det er ikke avdekket svekkelser eller punkterte glass.
Det gjøres oppmerksom på at punkterte vindusglass tidvis kan være svært vanskelig å avdekke og derfor ikke kan utelukkes.

Årstall: 2013 **Kilde:** Produksjonsår på produkt

Oppdragsnr.: 13907-3477

Befaringsdato: 06.03.2026

Side: 8 av 23

Åråsveien 31 B, 2007 KJELLER
Gnr 29 - Bnr 1057
3205 LILLESTRØM

Stigen Boligtakst AS
Nystuveien 2
1900 FETSUND

STIGEN Boligtakst AS

Tilstandsrapport

TG 1 Dører - 2

Beskrivelse

En B-30 og db-35 ytterdør med ekstra sikkerhetslås og med kikkehull.

TG 2 Dører

Beskrivelse

Terrassedører med 2 lags isoler glass med produksjonsår 1985.

Årstall: 1985 **Kilde:** Produksjonsår på produkt

Vurdering av avvik:

• Det er avvik:

TG 2 er valgt på grunn av at elementer/materialer har en viss levetid og at halvparten av forventet brukstid er gått. Generelt vil eldre vinduer miste isolasjonsevne og det kan oppleves trekk.

Det er registrert at dørhåndtak på terrassedør er vanskelig og lukke igjen.

Normal tid før utskifting av tredører og aluminiumsdører er 20 - 40 år.
Normal tid før kontroll og justering av tredører er 2 - 8 år.

Konsekvens/tiltak

• Tiltak:

Ingen umiddelbare kostnader, men det bør påregnes utskiftninger på sikt.

Eldre dører som er over 20 år vil ha nedsatt isolasjonsevne og vil kunne gi varmetap, dårlig inneklima og høyere strømregning. Det anbefales å gjøre en faglig vurdering, om dør eller glass bør vurderes byttet for bedre isolasjon, komfort og energieffektivitet. For å lukke avviket må dører skiftes. Det bemerkes at det ikke er umiddelbare behov for dette.

Konsekvens:
Redusert energieffektivitet, risiko for kondens og varmetap. Punkterte glass kan føre til dugg mellom rutene og svekket utsyn.

Tiltak:
Vurder utskifting av terrassedør med moderne isolerglass for bedre energiytelse og komfort.
Kontrollér ytterdørens tetthet og funksjon, spesielt ved høy alder eller tegn til slitasje.
Følg med på tegn til punktering i glass (dugg mellom lag, misfarging).

TG 3 Balkonger, terrasser og rom under balkonger

Beskrivelse

Utgang fra stue/kjøkken til en innglasset balkong på ca. 8m2.

Vurdering av avvik:

• Det er avvik:

Det er observert lekkasje fra taket. Utett mellom yttervegg og balkong.

Konsekvens/tiltak

• Tiltak:

Oppdragsnr.: 13907-3477

Befaringsdato: 06.03.2026

Side: 9 av 23

Åråsveien 31 B, 2007 KJELLER
Gnr 29 - Bnr 1057
3205 LILLESTRØM

Stigen Boligtakst AS
Nystuveien 2
1900 FETSUND

STYRETS ANSVAR

Tilstandsrapport

Konsekvens:

Risiko for skjult fuktskade i ytterveggskonstruksjonen og eventuelt etasjeskillere.
Mulig råteskader i treverk, svekket bæreevne og redusert levetid.
Økt risiko for muggvekst ved vedvarende fukt.
Potensielle skader kan spre seg og øke kostnader dersom tiltak ikke iverksettes raskt.

Tiltak:

Foreta en utvidet fuktkontroll og åpning av konstruksjon der lekkasjens omfang må klarlegges.
Utbedre eller etablere nytt tettesjikt i overgangen mellom yttervegg og balkong.
Kontrollere og eventuelt utbedre tilstøtende bygningsdeler, inkludert balkongbeslag, overgangsdetaljer og drenering.
Tørking og sanering av fuktskadet materiale etter behov.

Estimering er kun satt til videre kontroll.

Kostnadsestimat: Under 20 000

INNVENDIG

1 TO 1 Overflater

Beskrivelse

Overflatebehandling gulv: Laminatgulv og fliser.
Overflatebehandling vegger: Plater og malte glatte flater
Overflatebehandling himling: Malt takess.

Boligen fremstår som normalt godt vedlikeholdt med vanlig brukssitasje. Noe vedlikehold av overflater og avslutninger må påberegnes. I en fraflyttet boenhet kan det være slitasje, riper, mindre hull og misfarging på overflater hvor det har vært møblelement, bilder og hyller.

1 TO 2 Etasjeskille/gulv mot grunn

Beskrivelse

Etasjeskillere i betong.

Det er kun gjort punktmålinger av gulvet på befaringen. Svanker eller lignende kan forekomme. Stikkprøver er foretatt i minst to rom, i hver etasje hvis boligen har det.

Boligen er møblert, noe som begrenser muligheten for å kontrollere eventuelle skjevheter i konstruksjonen. Det anbefales at dette undersøkes nærmere dersom boligen er tømt for møbler.

Vurdering av avvik:

- Målt høydeforskjell på mellom 10 - 20 mm innenfor en lengde på 2 meter. Tilstandsgrad 2 gis med bakgrunn i standardens krav til godkjente måleavvik.

Det er registrert noen skjevheter samt stedvis knirk.
Det er flere rom som er nivilert, ikke alle rom med avvik blir nevnt

Ved enkel nivellering av :

Stue/kjøkken er det registreres et høydeavvik på ca. 1 cm.
Stue/soverom er det registreres et høydeavvik på ca. 1 cm.

Målinger er utført på tilfeldige steder. Større skjevheter kan ikke utelukkes.

Med bakgrunn i at bygningen har "satt" seg etter oppføringen, må enkelte mindre skjevheter dog påregnes.

Konsekvens/tiltak

- For å få tilstandsgrad 0 eller 1 må høydeforskjeller rettes opp. Det vil imidlertid sjelden være økonomisk rasjonelt som et enkeltstående tiltak i en bolig som dette. Dersom boligen en gang skal renoveres, kan man vurdere slike tiltak.

Konsekvens:

Skjevheter kan gi redusert komfort, estetiske ulemper og i enkelte tilfeller påvirke møblering og bruk.

Tiltak:

Utbedring kan innebære oppretting av gulv eller justering av underliggende konstruksjon.

Oppdragsnr.: 13907-3477

Befaringsdato: 06.03.2026

Side: 10 av 23

Åråsveien 31 B, 2007 KJELLER
Gnr 29 - Bnr 1057
3205 LILLESTRØM

Stigen Boligtakst AS
Nystuveien 2
1900 FETSUND

STYRETS ANSVAR

Tilstandsrapport

1 TO 1 Innvendige dører

Beskrivelse

Innerdører i trekarm med malt listverk.

VÅTROM

3. ETASJE > BAD

Generell

Beskrivelse

Aktuell byggeforskrift er teknisk forskrift 2017.

Bad med fliser på gulv og vegger. Innredningen består av et underskap, servant, speil, stikk og en dusjsone med dusjing direkte på gulv og vegg. Det er nivilert fra terskel til sluk og det ble målt 1cm fall.
Opplegg for vaskemaskin/tørketrommel og det er tilkoblet et vannklosett.
Naturlig ventilasjon.

Takstmannen kontrollerer alltid med fuktindikator i våtsoner/risikoområder på bad. Om ikke annet er kommentert, har takstmannen ikke registrert skadelig/unormal fukt i områder på befaringsstidspunktet.

Badet blir vurdert ut i fra visuelle observasjoner. Det er viktig å merke seg levetid og risiko ved vannbruk direkte på overflater. Hvis det ikke foreligger dokumentasjon eller opplysninger fra selger blir flislagte gulv og vegger vurdert ut i fra at det må antas at det er lagt membran. Det vil alltid fra takstmann anbefales løsninger som tilsier at vannbruk direkte på overflater reduseres.

Sluk kan i mange tilfeller være vanskelig å vurdere om det er tette overganger og bruk av membran. Dette grunnet smuss og groing.

Årstall: 2022

Kilde: Eier

3. ETASJE > BAD

1 TO 1 Overflater vegger og himling

Beskrivelse

Flislagt vegger.
Overflatebehandlinger: malte glatte flater. Det er montert downlights. Ukjent hvordan spotter er montert/forseglet.

Årstall: 2022

Kilde: Eier

3. ETASJE > BAD

1 TO 2 Overflater Gulv

Beskrivelse

Våtrom har flislagt gulv og gulvvarme. Det er nivilert fra terskel til sluk og det ble målt 1 cm fall.

Det er kun gjort punktmålinger av gulvet på befaringen og ikke testet med vann. Svanker kan forekomme.

Årstall: 2022

Kilde: Eier

Vurdering av avvik:

- Krav til fall (høydeforskjell) er ikke oppfylt, men det er fall til sluk.
- Svertesopp er registrert

Svertesopp oppstår vanligvis i fuktige miljøer med begrenset ventilasjon. Det er ofte et tegn på høy luftfuktighet, kondens eller manglende rengjøring over tid.

Konsekvens/tiltak

- Vær oppmerksom ved bruk. For å få tilstandsgrad 0 eller 1 må gulvet bygges om, for å få riktig fall til sluk. Det vil imidlertid sjelden være økonomisk rasjonelt som et enkeltstående tiltak. Ved en eventuell renovering, påse at våtrommet bygges med riktig fall til sluk.

Oppdragsnr.: 13907-3477

Befaringsdato: 06.03.2026

Side: 11 av 23

Åråsveien 31 B, 2007 KJELLER
Gnr 29 - Bnr 1057
3205 LILLESTRØM

Stigen Boligtakst AS
Nystuveien 2
1900 FETSUND

Tilstandsrapport

• Selv om svertesopp hovedsakelig er et overflatefenomen, kan kraftig vekst indikere høy fuktighet som igjen kan føre til at råtesopper etableres og forårsake skade på bygningskonstruksjonen.

Konsekvens:
Manglende høydeforskjell gir økt risiko for vann å renne ut av våtrommet ved lekkasje eller oversvømmelse. Dette kan medføre fuktskader i tilstøtende konstruksjoner og rom.

Tiltak:
Vurder om gulvet kan bygges om for å oppnå korrekt høydeforskjell (typisk ved rehabilitering).
Sørg for at sluk og membran er i god stand for å minimere risiko.

Mykfuge bør fjernes og legges på ny.

3. ETASJE > BAD

1 TO 1 Sluk, membran og tettesjikt

Beskrivelse

Det er et plastsluk plassert i våtsonen. Det er synlig mansjett/membran under klemring. Membranen ligger ellers skjult i konstruksjonen og kan ikke kontrolleres uten å gjøre destruktive inngrep ved å demontere fliser.

Årstall: 2022 Kilde: Eier

3. ETASJE > BAD

1 TO 1 Sanitærutstyr og innredning

Beskrivelse

Innredningen består av et underskap, servant, speil, stikk og en dusjone med dusjing direkte på gulv og vegg. Opplegg for vaskemaskin/tørketrommel og det er tilkoblet et vannklosett.

Årstall: 2022 Kilde: Eier

3. ETASJE > BAD

1 TO 2 Ventilasjon

Beskrivelse

Bygningen har den naturlige ventilasjon som var vanlig på byggetiden. Ventilasjonsløsningen er enklere enn det som benyttes i dag. Naturlig ventilasjon gir på generelt grunnlag tilstandsgrad 2. Kapasitet og mengde luftutskifting er ikke kontrollert da det krever eget utstyr for måling og hører ikke under nivå 1 undersøkelse. Det er ikke foretatt tallfestede målinger.

Vurdering av avvik:

- Rommet har kun naturlig ventilasjon.

Det kan være at borettslaget har egne vedtekter som hindrer montering av mekanisk avtrekk fra rommet, anbefalt tiltak må derfor avklares nærmere med styret i borettslag/sameie før det eventuelt kan gjennomføres.

Konsekvens/tiltak

- Elektrisk avtrekksvifte bør monteres for å lukke avviket.

Naturlig ventilasjon.

Konsekvens:

Utilstrekkelig ventilasjon på våtrom kan føre til fuktansamlinger, noe som øker risikoen for mugg- og soppvekst over tid.

Tiltak:

Det anbefales å etablere mekanisk avtrekk i badet, enten som separat vifte eller som del av et balansert ventilasjonsanlegg.

Sørg for at det er tilstrekkelig tilluft fra tilstøtende rom (f.eks. spalte under dør).

Ved rehabilitering bør ventilasjonsløsningen oppgraderes i henhold til gjeldende forskrifter.

Kontakte borettslaget og forhøre seg om dette er lov.

3. ETASJE > BAD

Oppdragsnr.: 13907-3477

Befaringsdato: 06.03.2026

Side: 12 av 23

Åråsveien 31 B, 2007 KJELLER
Gnr 29 - Bnr 1057
3205 LILLESTRØM

Stigen Boligtakst AS
Nystuveien 2
1900 FETSUND

Tilstandsrapport

Tilliggende konstruksjoner våtrom

Beskrivelse

Hulltaking er ikke utført da dette ikke er et krav i henhold til ny avhendingsloven. Badet er under 5 år og det foreligger dokumentasjon på utførte arbeider.

Takstmannen kontrollerer alltid med fuktindikator i våtsoner/risikoområder på bad. Om ikke annet er kommentert, har takstmannen ikke registrert skadelig/unormal fukt i områder på befaringstidspunktet.

KJØKKEN

3. ETASJE > KJØKKEN/STUE

1 TO 1 Overflater og innredning

Beskrivelse

Kjøkkeninnredning med laminert benkeplate med nedfelt oppvaskkum med 1-greps blandebatteri. Det er montert en integrert oppvaskmaskin, integrert komfyr og nedfelt platetopp og det er tilkoblet en ventilator over kokeplass. Integrert kombiskap og mikrobølgeovn.

Det ble foretatt enkelt fuktøk med MMS søkeinstrument, det ble ikke registrert noe forskjellige verdier på kjøkkengulv.

Kunde opplyser at benkeplate og vask er fra 2022 og hvitevarer er fra 2018.

Årstall: 2022 Kilde: Eier

3. ETASJE > KJØKKEN/STUE

1 TO 2 Avtrekk

Beskrivelse

Det er kjøkkenventilator med kullfilter.

Vurdering av avvik:

- Det er kun kullfilterventilator på kjøkkenet og heller ikke andre forserte/mechaniske avtrekksløsninger fra kokesonen.

Det kan være at borettslag har egne vedtekter som hindrer montering av mekanisk avtrekk fra rommet, anbefalt tiltak må derfor avklares nærmere med styret i borettslag/sameie før det eventuelt kan gjennomføres.

Det er kun kullfilterventilator på kjøkkenet, og det finnes ingen mekanisk avtrekksløsning fra kokesonen. Dette innebærer at matos og fukt ikke ledes ut av boligen, men resirkuleres i rommet. Manglende forsert avtrekk er et avvik fra dagens referansenivå for kjøkkenventilasjon.

Konsekvens/tiltak

- Om mulig bør det etableres mekanisk/forisert avtrekk ut fra kokesonen.

Kontakte borettslaget og forhøre seg om dette er lov.

Kullfilter

Konsekvens:

Økt fuktbelastning i kjøkken og tilstøtende rom, som kan gi risiko for kondens og skjulte fuktskader over tid.

Redusert luftkvalitet og luktproblemer ved matlaging.

Avvik fra forskriftskrav og anbefalinger for ventilasjon i boliger.

Tiltak:

Vurder etablering av mekanisk avtrekk til friluft fra kokesonen, enten via kanal gjennom yttervegg eller tilkobling til balansert ventilasjonsanlegg.

Alternativt oppgradering til ventilator med avtrekk ut av bygningen dersom konstruksjonen tillater det.

TEKNISKE INSTALLASJONER

1 TO 2 Vannledninger

Beskrivelse

Synlig vannrør av materialtype kobber i vegg fra antatt byggeår/ rør- i- rør system fra 2019. Øvrig anlegg ligger skjult.

Anlegget er kun visuelt besiktiget da dette krever spesielt utstyr og kompetanse.

Oppdragsnr.: 13907-3477

Befaringsdato: 06.03.2026

Side: 13 av 23

Åråsveien 31 B, 2007 KJELLER
Gnr 29 - Bnr 1057
3205 LILLESTRØM

Stigen Boligtakst AS
Nystuveien 2
1900 FETSUND

STYRETS ANBEFALING

Tilstandsrapport

Ingen synlige lekkasjer på lett tilgjengelige steder.

Røropplegg og installasjoner er ikke vurdert utover visuell besiktigelse i denne rapporten, da dette krever spesiell kompetanse og autorisasjon. Takstmann er ikke godkjent innenfor området VVS, det anbefales derfor å få en autorisert rørlegger til å gjennomgå anlegget dersom dette er ønskelig. Skal anleggets tilstand og utskiftningsbehov avklares må anlegget kontrolleres av en fagmann.

Vurdering av avvik:

- Mer enn halvparten av forventet brukstid er passert på innvendige vannledninger.
- Vurdering er basert på alder. Tilstandsgrad 2 gis med bakgrunn i at mer enn halvparten av forventet brukstid for skjulte røranlegg er passert. Det er nå ingen symptomer på funksjonssvekkelse, men vær oppmerksom på at dette er en risikokonstruksjon.

Konsekvens/tiltak

- Overvåk tilstanden jevnlig. For å få tilstandsgrad 0 eller 1 må røranlegget skiftes ut, men tidspunktet for når dette er nødvendig er vanskelig å si noe om. Ved renovering, påse at røranlegget dokumenteres av fagperson.

Alder

Konsekvens:

Økt risiko for lekkasjer og vannskader i konstruksjoner.

Potensielle følgeskader på gulv, vegger og innredning ved rørbrudd.

Kostbare reparasjoner dersom skade oppstår uoppdaget.

Tiltak:

Utfør tilstandskontroll, for eksempel ved trykktest eller visuell inspeksjon der det er mulig.

Planlegg utskifting eller rehabilitering av vannledninger i nær fremtid.

Vurder samtidig oppgradering til moderne rørmaterialer med lengre levetid og bedre korrosjonsmotstand.

TO 2 Avløpsrør

Beskrivelse

Synlig avløpsrør av støpejernsrør fra antatt byggeår i vegg/plast fra 2022., øvrige avløpsrør ligger skjult.

Lufting og stakemuligheter på avløpsanlegg er ikke synlig eller vurdert av takstmannen da dette er boligbygg med flere boenheter.

Anlegget er kun visuelt besiktiget da dette krever spesielt utstyr og kompetanse.

Røropplegg og installasjoner er ikke vurdert utover visuell besiktigelse i denne rapporten, da dette krever spesiell kompetanse og autorisasjon. Takstmann er ikke godkjent innenfor området VVS, det anbefales derfor å få en autorisert rørlegger til å gjennomgå anlegget dersom dette er ønskelig. Røranlegget innbygd i konstruksjonen er ikke vurdert.

Vurdering av avvik:

- Mer enn halvparten av forventet brukstid er passert på innvendige avløpsledninger.
- Vurdering er basert på alder. Tilstandsgrad 2 gis med bakgrunn i at mer enn halvparten av forventet brukstid for skjulte røranlegg er passert. Det er nå ingen symptomer på funksjonssvekkelse, men vær oppmerksom på at dette er en risikokonstruksjon.

Konsekvens/tiltak

- Eldre avløpsrør har blant annet større sannsynlighet for lekkasjer, noe som kan føre til omfattende og kostbare vannskader i boliger.
- Overvåk tilstanden jevnlig. For å få tilstandsgrad 0 eller 1 må røranlegget skiftes ut, men tidspunktet for når dette er nødvendig er vanskelig å si noe om. Ved renovering, påse at røranlegget dokumenteres av fagperson.

Konsekvens:

Økt risiko for lekkasjer og tilstopping i avløpssystemet.

Potensielle følgeskader på konstruksjoner og gulv ved vanninntrenging.

Kostbare reparasjoner dersom skade oppstår uoppdaget.

Tiltak:

Gjennomfør tilstandskontroll med kamera eller trykktest for å avdekke skjulte skader.

Planlegg utskifting eller rehabilitering av avløpsledninger i nær fremtid.

Vurder samtidig oppgradering til moderne rørmaterialer med lengre levetid.

TO 1 Ventilasjon

Beskrivelse

Naturlig ventilasjon i boligen med luftespalte i vindu og luke i yttervegger. Kapasitet og mengde luftutskifting er ikke kontrollert da det krever eget utstyr for måling og hører ikke under nivå 1 undersøkelse. Det er ikke foretatt tallfestede målinger.

Oppdragsnr.: 13907-3477

Befaringsdato: 06.03.2026

Side: 14 av 23

Åråsveien 31 B, 2007 KJELLER
Gnr 29 - Bnr 1057
3205 LILLESTRØM

Stigen Boligtakst AS
Nystuveien 2
1900 FETSUND

STYRETS ANBEFALING

Tilstandsrapport

TO 1 Varmtvannstank

Beskrivelse

Bereder er plassert på soverom under seng og er på ca 120 liter og produksjonsår 2022

Årstall: 2022

Kilde: Eier

Andre installasjoner

Beskrivelse

Leiligheten blir oppvarmet med radiatorer og gulvvarme på badet. Det er ikke gitt informasjon om feil på anlegget.

Det er ikke gitt informasjon om feil på anlegget.

Varmeinstallasjoner er ikke videre kontrollert eller funksjonstestet under befaringen og det gis ikke TG.

Elektrisk anlegg

Dette er en forenklet kontroll begrenset til de spørsmål og undersøkelser som forskrift til avhendingslova (tryggere bolighandel) § 2-18 inneholder. Dette kan ikke sammenlignes med en kontroll utført av offentlig myndighet (Det lokale eltilsyn) eller registrert elektrovirksomhet, og en bygningssakkyndig har verken kompetanse eller lov til å foreta en slik kontroll.

Tilstanden er vurdert ut fra den forenklede og begrensede kontrollen som forskriften inneholder. El-anlegget kan ha feil og mangler som en slik forenklet undersøkelse ikke vil avdekke. Vær derfor oppmerksom på denne risikoen, og søk videre veiledning eller få en fullstendig kontroll utført av registrert elektrovirksomhet.

Beskrivelse

Anlegg med automatsikringer.

Elektriske anlegg er ikke testet, men kun visuelt besiktiget. Da dette ikke er bygningssakkyndige kompetanseområde er noen av svarene gitt på ett generelt grunnlag ut fra befaringsdagen. Ønskes en grundigere kontroll av elektriske anlegg anbefales en el sjekk utført av en autorisert elektriker.

Den bygningssakkyndige oppgaver knyttet til el-anlegget handler om å etterspørre informasjon og dokumentasjon fra selger, og gjennomføre observasjoner (visuelt), som for eksempel å se etter tegn på termiske skader på kabler, elektrisk utstyr osv. Det er ikke den bygningssakkyndige sitt ansvar å gjennomføre kontroll av det elektriske anlegget.

Kravet om samsvarserklæring gjelder både for anlegg som er nyere enn 1999, og for endringer på anlegg fra før 1999.

Samsvarserklæringene skal følge boligen, slik at eier av huset har oversikt over hvilke arbeider som er gjort på det elektriske anlegget.

Samsvarserklæringen viser hvilke arbeider som er gjort, og hvem som har utført arbeidet. Dette er viktig for å dokumentere at arbeidet er utført av elektriker og ikke ufaglært person. Det skal utarbeides samsvarserklæring for alle arbeider som utføres på det elektriske anlegget, også mindre arbeider.

Spørsmål til eier

- Forekommer det ofte at sikringene løses ut?
Nei sikring går hvis varmekabler på båret står på høyt og man bruker tørketrommel og vaskemaskin satt på 90 grader samtidig.
- Har det vært brann, branntilløp eller varmgang (for eksempel termiske skader på deksler, kontaktpunkter eller lignende) i boligens elektriske anlegg?
Nei

Generelt om anlegget

- Er det tegn til at det har vært termiske skader (tegn på varmgang) på kabler, brytere, downlights, stikkontakter og elektrisk utstyr? Sjekk samtidig tilstanden på elektrisk tilkobling av varmtvannsbereder, jmfør eget punkt under varmtvannstank
Nei
- Er der synlig defekter på kabler eller er disse ikke tilstrekkelig festet?
Nei

Inntak og sikringskap

- Er det tegn på at kabelinnføringer og hull i inntak og sikringskap ikke er tette, så langt dette er mulig å sjekke uten å fjerne kapslinger?
Nei
- Finnes det kursfortegnelse, og er den i samsvar med antall sikringer?

Oppdragsnr.: 13907-3477

Befaringsdato: 06.03.2026

Side: 15 av 23

Åråsveien 31 B, 2007 KJELLER
Gnr 29 - Bnr 1057
3205 LILLESTRØM

Stigen Boligtakst AS
Nystuveien 2
1900 FETSUND

Tilstandsrapport

Ja

7. Foreta en helhetsvurdering av det elektriske anlegget, dets alder, allmenne tilstand og fare for liv og helse. Bør det elektriske anlegget ha en utvidet el-kontroll?
Ukjent

Generell kommentar

Eier/bruker av ett elektrisk anlegg vil i alle tilfeller stå som den ansvarlige for hva som er utført/vedlikeholdt på det elektrisk anlegget.

Elektriske anlegg er ikke testet. Det elektriske anlegget er ikke videre vurdert eller gitt TG vurdering da dette ligger utenfor bygningsakkyndige kompetansefelt. Dersom ytterligere gjennomgang av det elektriske anlegget ønskes, anbefales en eltakst.

FORHOLD SOM ÅPENBART KAN MEDFØRE FARE FOR HELSE, MILJØ OG SIKKERHET

Dette punktet inneholder tydelige og lett synlige forhold ved boligen som åpenbart kan påvirke helse, miljø og sikkerhet, og som bygningsakkyndige har oppdaget. Terskelen for hva som anses som åpenbart er høy, og det utføres ikke undersøkelser med sikte på å avdekke slike forhold. Punktet omfatter ikke skjulte eller ikke-synlige forhold, tekniske vurderinger eller forhold som krever spesialundersøkelser. Forhold vurderes etter byggeteknisk forskrift på befaringstidspunktet.

⚠ Helse, miljø og sikkerhet

Beskrivelse

Rapporten bygger på en visuell, ikke-destruktiv befaring av tilgjengelige flater. Åpenbare forhold som kan medføre fare for helse, miljø og sikkerhet, som synlige fuktskader eller manglende sikring, omtales dersom de ble observert. Skjulte feil eller avvik som krever åpning av konstruksjoner eller spesialundersøkelser, faller utenfor rapportens omfang. Takstmannen fraskriver seg ansvar for forhold som ikke var synlige ved befaringen, og det anbefales ytterligere undersøkelser dersom det er mistanke om slike avvik.

Branncelle for blokk: Det er ikke foretatt noen vurderinger rundt brann- og rømningsveier vedrørende sameiets/borettslagets fellesarealer/trapperom. Det forventes at sameiet/borettslagets har innarbeidet rutiner for dette.

Det er rømningsvei ut fra leilighet til fellesoppgang. Det antas at øvrig rømming fra fellesarealer er ivarettatt og at dette er blokkens ansvar.

Det er ikke kontrollert videre.

Det er ikke foretatt inngrep i konstruksjoner, eller flyttet skap/innredning for å avdekke evt. avvik i branncelleinndeling.

Observasjoner er kun visuelt på synlige overflater. Branncelledelende vegger og etasjeskille er umulig å kontrollere opp mot forskriftskrav uten å foreta inngrep i konstruksjoner og er av den grunn ikke kontrollert av takstmann.

Brannslukker og røykvarsler.

Lovpålagt røykvarsler og pulverapparat skal følge boligen ved salg. Brannslukningsutstyret er ikke funksjonstestet.

Boligen ligger minimum tre etasjer over bakkenivå og radonmåling er ikke relevant

Oppdragsnr.: 13907-3477

Befaringsdato: 06.03.2026

Side: 16 av 23

Åråsveien 31 B, 2007 KJELLER
Gnr 29 - Bnr 1057
3205 LILLESTRØM

Stigen Boligtakst AS
Nystuveien 2
1900 FETSUND

Arealer, byggetegninger og brannceller

Standard gjeldende fra 01.01.2024

Arealmålinger og arealoppsett er basert på Norsk standard 3940:2023 Areal- og volum-beregninger av bygninger. Arealet gjelder for tidspunktet da boligen ble målt

Hva er måleverdig areal?

Arealet i rommet må ha minst 1,90 m fri høyde over gulvet og minst bredde på 0,60 m. Et loft med skråtak vil for eksempel bare få registrert målbar areal der høyden er minst 1,90 m og bredden minst 0,60 m. Rommet må ha dør eller luke og gangbart gulv.

Hva er bruksareal?

BRA = BRA-i + BRA-e + BRA-b

Bruksarealet for bygningen er bruttoarealet minus arealet som opptas av yttervegger.

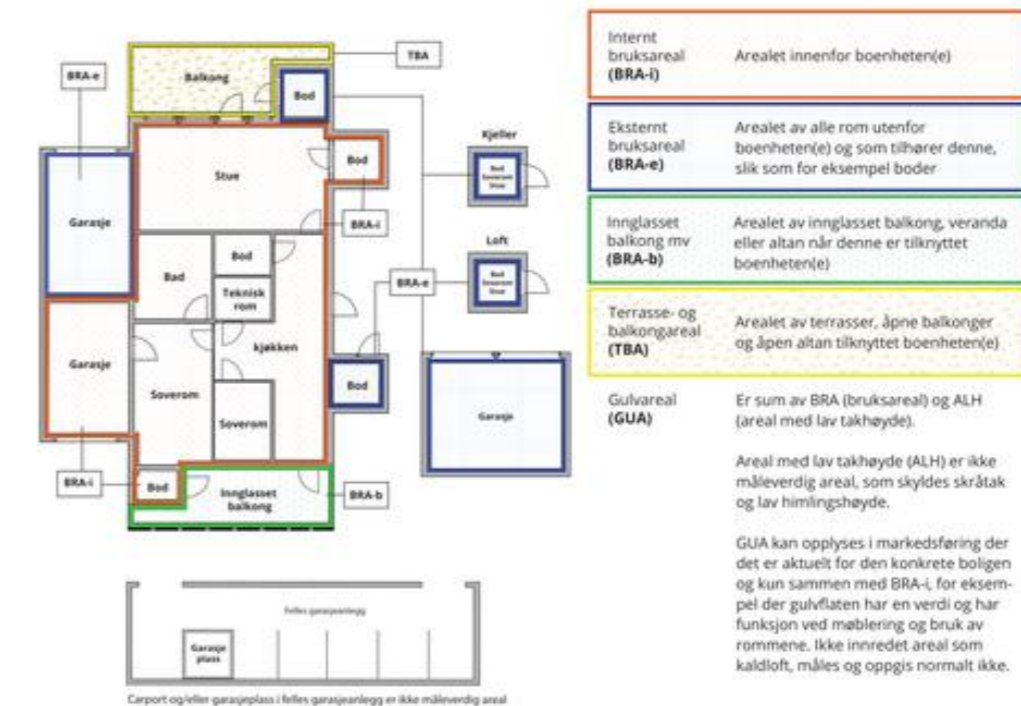

Areal kan ikke alltid fastsettes nøyaktig

Areal kan være komplisert eller umulig å måle opp nøyaktig fordi det er vanskelig å fastslå tykkelsen på innervegger, skjevheter i og utforming av bygningskonstruksjoner som karnapp, buer og vinkler som ikke er rette, åpne rom over flere etasjer og så videre.

Eiendommens markedsverdi kan ikke baseres på en matematisk beregning basert på antall kvadratmeter opplyst i rapporten. Opplysninger om areal kan altså ikke alene benyttes for å beregne eiendommens verdi.

Den bygningsakkyndige kan avdekke eventuelle bruksendringer og avvik i branncelleinndeling

Den bygningsakkyndige ser på byggetegninger hvis de er tilgjengelige og dette er en del av oppdraget, og vurderer bruken av boligen opp mot tegningene. Hvis den bygningsakkyndig avdekker at en bolig ikke ser ut til å være delt opp i brannceller etter kravene i byggeteknisk forskrift på befaringstidspunktet, skal det opplyses om dette.

Reglene om bruksendring og brannceller kan være kompliserte. Spk videre faglige råd om rapporten ikke gir deg svar. Den bygningsakkyndige kan ikke vurdere og svare på alle spørsmål, og kan heller ikke vite om kommunen kan gi unntak for kravene som gjelder. [Vi du vite mer?](#)

Om brannceller

En branncelle er hele eller avgrensede deler av en bygning hvor en brann fritt kan utvikle seg uten at den kan spre seg til andre bygninger eller andre deler av bygningen i løpet av en fastsatt tid.

Om bruksendring

Bruksendring er å endre bruken av et rom fra en tillatt bruk til en annen. Dette kan kreve søknad og tillatelse, for eksempel hvis du endrer et rom fra bod til soverom eller arbeidsrom, eller hvis du endrer en bolig til to separate boliger.

Rom for varig opphold har krav til takhøyde, romstørrelse, rømningsvei og lysforhold som må være oppfylt. Du kan søke kommunen om unntak for kravene, men kan ikke regne med å få unntak for krav som går på helse og sikkerhet, for eksempel krav til rømningsvei.

Bruksendring som krever godkjenning, og som ikke er søkt bruksendret, er ulovlig. Kommunen kan etter plan- og bygningsloven kapittel 32 forfølge overtredelser. Kommunen kan pålegge deg å avslutte den ulovlige bruken, eventuelt å rette eller tilbakeføre rommet til godkjent bruk.

Oppdragsnr.: 13907-3477

Befaringsdato: 06.03.2026

Side: 17 av 23

Åråsveien 31 B, 2007 KJELLER
Gnr 29 - Bnr 1057
3205 LILLESTRØM

Stigen Boligtakst AS
Nystuveien 2
1900 FETSUND

Arealer

Boligbygg med flere boenheter

Etasje	Bruksareal BRA m ²			SUM	Terrasse- og balkongareal (TBA)
	Internt bruksareal (BRA-i)	Eksternt bruksareal (BRA-e)	Innglasset balkong (BRA-b)		
3. Etasje	67		8	75	
Kjeller		11		11	
SUM	67	11	8		
SUM BRA	86				

Romfordeling

Etasje	Internt bruksareal (BRA-i)	Eksternt bruksareal (BRA-e)	Innglasset balkong (BRA-b)
3. Etasje	Kjøkken/stue, bad, entré, soverom, soverom 2, soverom/stue		Innglasset balkong
Kjeller		Bod, bod 2	

Kommentar

Arealene er oppmålt på stedet på best mulig måte med laser. På grunn av møbler/ innredning kan det forekomme avvik på deler av oppmålingen da noen mål er tatt høyere opp på veggen enn anbefalt. Vegger kan være skjeve og kan gi andre mål enn ved måling langs gulvet. Alle rombenevnelser er oppgitt etter rommenes faktiske bruk uten hensyn til byggeforskriftenes krav til "rom for varig opphold".

Det gjøres oppmerksom på at arealopplysninger i denne rapporten er basert på en fysisk oppmåling, og kan avvike fra arealopplysninger basert på byggemeldte tegninger. Dersom det ikke er fremlagt byggemeldte tegninger for boligen, vil den bygningssakkyndige i de fleste tilfeller ikke kunne måle opp skjulte sjakter o.l. Sjakter som betjener flere bruksenheter eller andre formål, for eksempel avfallssjakter.

Kunde opplyser at det medfølger bod og arealet er målt opp på stedet, arealet er ca. da bod er fylt opp med lagrede gjenstander.

Kunde opplyser at det medfølger en biloppstillingsplass i garasjeanlegg.

Lovlighet

Byggetegninger

Det foreligger ikke tegninger

Kommentar: Det er ikke fremvist originale byggetekniske tegninger for eiendommen. Bruken av et rom på befaringstidspunktet har betydning for definisjonen av rommet. Dette betyr at rommet både kan være i strid med teknisk forskrift og mangle godkjenning i kommunen for den aktuelle bruken, uten at dette vil få betydning for definisjonen satt av den bygningssakkyndige.

Nyere håndverkstjenester

Er det ifølge eier utført håndverkstjenester på boligen siste 5 år?

Ja Nei

Kommentar: Det henvises til vedlikeholdshistorikk gitt av kunde for nærmere detaljer om utførte arbeider.

Kommentar

Boligbygg med flere boenheter

Rom som ligger utenfor boenheten, men som eier har påvist og/eller opplyst at tilhører boenheten, er oppmålt og inkludert i BRA-e. Det er ikke fremvist dokumentasjon på at rommet tilhører boenheten. Rom utenfor boenheten kan omdisponeres av borettslaget/sameiet og dette kan påvirke boligens BRA.

Oppdragsnr.: 13907-3477

Befaringsdato: 06.03.2026

Side: 18 av 23

Åråsveien 31 B, 2007 KJELLER
Gnr 29 - Bnr 1057
3205 LILLESTRØM

Stigen Boligtakst AS
Nystuveien 2
1900 FETSUND

Befarings - og eiendomsopplysninger

Befaring

Dato	Til stede	Rolle
06.3.2026	Jo Henrik Stigen	Takstingeniør
	Alexander Ferner-Bergersen og Andrea Ferner-Bergersen	Kunde

Matrikkeldata

Kommune	gnr.	bnr.	fnr.	snr.	Areal	Kilde	Eieforhold
3205 LILLESTRØM	29	1057	0	0	24364.9 m ²	BEREGNET AREAL (Ambita)	Eiet

Adresse

Åråsveien 31 B

Hjemmelshaver

Vesleenga Borettslag

Andelsobjekt

Org.nr.	Leil. nr.	Forretningsfører	Eier av adkomstdokumenter
948557444		Bori Bbl	Ferner-B Alexander og Andrea Ferner-Bergersen

Innskudd, pålydende mm

Andelsnummer

102

Oppdragsnr.: 13907-3477

Befaringsdato: 06.03.2026

Side: 19 av 23

Åråsveien 31 B, 2007 KJELLER
Gnr 29 - Bnr 1057
3205 LILLESTRØM

Stigen Boligtakst AS
Nystuveien 2
1900 FETSUND

Eiendomsopplysninger

Adkomstvei

Offentlig og interne veier.

Tilknytning vann

Offentlig og privat. Privat ledning frem til offentlig ledningsnett. Private ledninger vedlikeholdes for eiers (Borettslagets/sameiets) regning.

Tilknytning avløp

Offentlig og privat. Privat ledning frem til offentlig ledningsnett. Private ledninger vedlikeholdes for eiers (Borettslagets/sameiets) regning.

Regulering

Se kommunens planer i området.

Om tomten

Borettslaget eier tomten på 24 364,90 m2.

Tinglyste/andre forhold

Eier/revirent bes lese takstdokumentet før bruk for å avdekke eventuelle feil eller mangler. Takstmannen har ikke undersøkt/vurdert regulering eller andre forhold i bygningsetaten, forøvrig ingen spesielle forhold takstmannen ble gjort kjent med på befaringen. For eventuelt andre servitutter/bestemmelser på seksjonen/eiendommen henvises til Statens kartverk ved Tinglysningen, tlf: 32118800.

Opplysninger gitt av kunde

Rekvirent/eier opplyser ang. følgende vedlikeholds historikk:

- Maling av alle rom bortsett fra bad 2024
- Gjennoppbygging av vegg ved spisebord 2024
- Satt inn ny dør og karm på barnerom 2024
- Nye lufteventiler i stue, kontor og soverom 2024
- Bytte av noen bakplater på kjøkkenet 2024

Vedlikeholds historikk utført i regi av borettslaget/sameiet:

- Ikke opplyst om vedlikehold

Skadedyr/Skader/feil/mangler på boligen:

- Ikke opplyst om skader/feil/mangler

Åråsveien 31 B, 2007 KJELLER
Gnr 29 - Bnr 1057
3205 LILLESTRØM

Stigen Boligtakst AS
Nystuveien 2
1900 FETSUND

Kilder og vedlegg

Dokumenter

Beskrivelse	Dato	Kommentar	Status	Sider	Vedlagt
Brukstillat./ferdigatt.			Ikke gjennomgått		Nei
Egenerklæring		Egenerklæringsskjema vedlegges av megler i salgsopp-gaven	Ikke gjennomgått		Nei
Eiendomsverdi.no	07.03.2026	Adresse, gårdsnummer, bruksnummer, tomteareal.	Gjennomgått		Nei
Eier	06.03.2026	Under befaring	Gjennomgått		Nei
Megler		Megler opplysninger	Ikke gjennomgått		Nei
Samsvarserklæring			Ikke gjennomgått		Nei
Tegninger			Ikke gjennomgått		Nei
Ordrebekreftelse	05.03.2026	Opplysninger på boligen	Gjennomgått		Nei
Dokumentasjon bad		RØRPROSJEKT AS	Gjennomgått		Nei

Revisjoner

Versjon	Ny versjon	Kommentar
1	10.03.2026	

For gyldighet på rapporten se forside

Åråsveien 31 B, 2007 KJELLER
Gnr 29 - Bnr 1057
3205 LILLESTRØM

Stigen Boligtakst AS
Nystuveien 2
1900 FETSUND

270007 Boligbetaler AS

Forutsetninger

Tilstandsrapportens avgrensninger

STRUKTUR OG REFERANSENIVA

•Rapporten baserer seg på krav i forskrift til avhendingslova (tryggere bolighandel). Rapportens struktur, metode og begrepsbruk følger i hovedsak Norsk Standard NS 3600:2018 (teknisk tilstandsanalyse ved omsetning av bolig), samt Takstbransjens retningslinjer for arealmåling når det gjelder fordeling mellom P-areal og S-areal.

•Bygningssakkyndig er ikke ansvarlig for tilbakeholdt eller uriktig informasjon, som har betydning for tilstandsvurderingen. Rapporten beskriver avvik, det vil si en tilstand som er dårligere enn referansenivået. Rapporten vil normalt ikke fremheve positive sider ved boligen ut over det som fremgår av tilstandsgradene.

•For anbefalte tiltak ved TG2 og TG3 må du vurdere om tiltakene er nødvendige og lønnsomme. Hva det vil koste å utbedre rom eller bygningsdeler vil avhenge av registrerte avvik og tiltak som kommer frem i rapporten. Anslaget er gitt på generelt grunnlag basert på prisintervaller. Anslaget må ikke forveksles med en konkret vurdering og tilbud fra en entreprenør eller håndverker. Utbedringskostnadene vil også avhenge av personlige preferanser og markedspris på materialer og tjenesteyter.

Vurdering mot byggeregler

Den bygningssakkyndige vil vurdere boligen mot hvordan det var vanlig å bygge og regler som gjaldt på søknadstidspunktet. Noen rom og bygningsdeler slik som bad og vaskerom, og forhold som gjelder sikkerhet mot brann, rekkverk og trapper osv., vil den bygningssakkyndige vurdere mot dagens regelverk. Etter dagens regelverk vil disse kunne få en tilstandsgrad 2 eller 3 uten at det nødvendigvis er krav om at avviket må utbedres.

PRESISERINGER

Tilstandsrapporten gjelder hovedbygget. Tilleggsbygninger, som for eksempel garasje, gis kun en enkel beskrivelse.

Avvik er vurdert ut fra tekniske forskrifter på godkjenningstidspunktet for bygget. Noen bygningsdeler er vurdert etter gjeldende teknisk forskrift på befaringstidspunktet. Dette gjelder blant annet:

i. våtrom (bad, vaskerom) og andre fuktutsatte rom

ii. forhold knyttet til brann, rømming, sikkerhet, for eksempel rekkverkshøyder/åpninger, ulovlige bruksendringer, brannceller osv.

•For skjulte konstruksjoner, som vann og avløp uten dokumentasjon, er kvalitet og alder vurdert.

•Fastmonterte installasjoner, for eksempel innfelt belysning og høyttalere, skal ikke demonteres for å sjekke dampsperran bak. Dette er av hensyn til bygningssakkyndiges kompetanse og risikoen for skade.

•Kontroll av fukt i konstruksjonen ved hulltaking i bad og vaskerom (våtrom), rom under terreng (kjelleretasje, underetasje og sokkeletasje) eller andre bygningsdeler, skal skje etter eiers aksept. Hulltaking av våtrom og rom under terreng kan i visse tilfeller unnlates (ref. forskrift til avhendingslova).

•Kontroll av romfunksjoner for P-ROM blir bare utført når det ikke

foreligger godkjente og byggemeldte tegninger, eller når tegninger ikke stemmer med dagens bruk.

•Bygningssakkyndig gir en forenklet vurdering av branntekniske forhold og elektriske installasjoner i boligen hvis det er mer enn fem år siden siste el-tilsyn. Ved behov for grundigere undersøkelser, kan bygningssakkyndig anbefale boligkjøper ta kontakt med offentlige myndigheter eller en kvalifisert elektrofaglig fagperson.

TILLEGGSUNDERSØKELSER

Etter avtale med eier kan tilstandsanalysen utvides til også å omfatte tilleggsundersøkelser utover minimumskravet i forskriften.

BEFARINGEN

Rapporten gir en vurdering av byggverk og bygningsdeler som bygningssakkyndig har observert, og som fremkommer av forskrift til avhendingslova. Rapporten er likevel ingen garanti for at det ikke kan finnes skjulte feil, skader og mangler. NS 3600:2018 (teknisk tilstandsanalyse ved omsetning av bolig) har undersøkelsesnivå 1 til 3, hvor nivå 1 er det laveste og basert på visuell observasjon. Rapporten er basert på undersøkelsesnivå 1, med noen få unntak: våtrom og rom under terreng.

I praksis betyr dette at:

•befaringen skal begrenses til kun visuelle observasjoner på tilgjengelige flater uten fysiske inngrep (f.eks. riving).

•flater som er skjult av snø eller på annen måte ikke er tilgjengelig eller skjult, blir ikke kontrollert.

•det blir ikke utført funksjonsprøving av bygningsdeler, som isolasjon, piper, ventilasjon, elektrisk anlegg, osv.

•det gis ikke en vurdering av boligens tilbehør, hvite- og brunevarer og annet inventar. Dette gjelder også integrert tilbehør.

•inspisering av yttertak er basert på det som er synlig, normalt på innsiden fra loftet og utvendig fra stige/bakkenivå. I en del situasjoner er det ikke sikkerhetsmessig forsvarlig å undersøke taket fra utsiden, og da vil vurderingen være basert på alder og materialer.).

•stikkprøvetakninger er tilfeldig valgt og kan innebære kontroll under overflaten med spiss redskap eller lignende.

UTTRYKK OG DEFINISJONER

•Referansenivå: kravet til bygningsdelen eller rommet på byggetidspunktet.

•Tilstand: byggverkets eller bygningsdelens tekniske, funksjonelle eller estetiske status på et gitt tidspunkt.

•Symptom: forhold som gir indikasjon på hvilken tilstand et byggverk eller en bygningsdel befinner seg i. Benyttes ved beskrivelse av avvik og alder.

•Skadegjørere: i hovedsak råte, sopp og skadedyr.

•Fuktsøk: overflatesøk med egnet søkeutstyr som fuktindikator eller visuelle observasjoner.

Oppdragsnr.: 13907-3477

Befaringsdato: 06.03.2026

Side: 22 av 23

Åråsveien 31 B, 2007 KJELLER
Gnr 29 - Bnr 1057
3205 LILLESTRØM

Stigen Boligtakst AS
Nystuveien 2
1900 FETSUND

270007 Boligbetaler AS

Forutsetninger

•Fuktmåling: måling av fuktinnhold i materiale eller i bakenforliggende konstruksjon ved bruk av egnet måleutstyr, blant annet hammerelektrode og pigger.

•Hulltaking: boring av hull for inspeksjon og fuktmåling i risikoutsatte konstruksjoner, primært i tilstøtende vegger til bad, utforede kjellervegger og eventuelt i oppforede kjellergulv.

•Normal slitasjegrad: forventet slitasje av materiale i overflaten som er basert på enkle visuelle observasjoner. Kan vurderes sammen med bygningsdelens alder.

•Forventet gjenværende brukstid: anslått tid et byggverk eller en del av et byggverk vil kunne tjene sitt formål (NS 3600:2018, termer og definisjoner punkt 3.9).

AREALBEREGNING FOR BOENHETER

•Areal fastsettes etter Forskrift til avhendingsloven og Norsk Standard 3940 Areal- og volum-beregninger av bygninger fra 2023.

•Areal oppgis i hele kvadratmeter i rapporten, og gjelder for det tidspunkt oppmålingen fant sted.

•Bruksareal (BRA) er det måleverdige arealet som er innenfor omsluttete vegger målt i gulvhøyde (bruttoareal minus arealet som opptas av yttervegger). I tillegg til gulvhøyde gjelder regler om fri bredde for at arealet skal være måleverdig, med betydning for BRA av for eksempel loft med skråtak. BRA består av internt bruksareal (BRA-i), eksternt bruksareal (BRA-e) og innglasset balkong mv (BRA-b). Terrasse- og balkongareal (TBA) opplyses der tilstandsrapporten skal benyttes i boligomsetningen og der det er aktuelt. I tillegg kan gulvareal (GUA) og areal med lav takhøyde (ALH) opplyses sammen med BRA der det er aktuelt og en del av oppdraget. Rom skal ha atkomst og gangbart gulv for å kunne regnes som BRA/måleverdig areal.

•Arealet måles og oppgis dersom arealet oppfyller krav til måleverdighet, slik som at arealet må ha minst en bredde på 0,6m og minst en høyde på 1,9 m osv. Et rom kan være i strid med teknisk forskrift og mangle godkjennelse hos kommunen for den aktuelle bruken, uten at dette får betydning for om arealet måles og oppgis i tilstandsrapporten. Når arealet måles tas det ikke hensyn til om arealet er lovlig oppført eller om bruken er lovlig, bruksendringer, lysforhold eller andre sikkerhetsmangler.

•Eiendommens markedsverdi kan ikke baseres på en rent matematisk beregning i forhold til antall kvadratmeter opplyst i rapporten. Opplysninger om areal kan altså ikke alene benyttes for beregning av eiendommens verdi.

•Rom som ligger utenfor boenheten, men som eier har påvist og/eller opplyst at tilhører boenheten, er oppmålt og inkludert i BRA-e. Det er ikke fremvist dokumentasjon på at rommet tilhører boenheten, med mindre dette er angitt særskilt. Rom utenfor boenheten kan omdisponeres av borettslaget/sameiet og dette kan påvirke boligens BRA. Vær oppmerksom på at NS 3940:2023 og eierseksjonsloven har ulik definisjon av fellesareal. Ved arealmåling gjelder NS 3940:2023 som definerer fellesareal slik: "Delen av bygning som brukes av to eller flere bruksenheter eller til bygningens forvaltning, drift eller vedlikehold.

•Se øvrig informasjon om areal i rapporten, Norsk Standard 3940 (2012 og 2023) og veiledningen til disse.

PERSONVERN

Oppdragsnr.: 13907-3477

Befaringsdato: 06.03.2026

Side: 23 av 23

Verdi, takstingeniøren og takstforetaket behandler personopplysninger som takstingeniøren trenger for å kunne utarbeide rapporten. Personvernerklæring med informasjon om bruk av personopplysninger og dine rettigheter finner du her [Personvernerklæring - iVerdi](#)

Oppdraget ble rekvirert av eier via megler og gikk ut på å avholde en Tilstandsrapport Bolig. Rapporten skal reflektere de byggetekniske forhold på befaringstidspunktet som er særlig relevante ved eierskifte. Det er ikke utført byggetekniske vurderinger vedrørende tilstand for borettslagets/sameiets bygg- og fellesarealer. Rapporten begrenser seg til leiligheten, og det som normalt vil omfattes av eiers selvstendige vedlikeholdsansvar som seksjons- eller andelseier. Normalt utgjør dette alt innenfor leilighetens/seksjonens/andelens vegger. Tilstandsrapporten tar derfor ikke for seg bygningens fellesdeler som for eksempel tak, yttervegger, grunnmur, drenering, og felles tekniske installasjoner.

Badet blir vurdert ut i fra visuelle observasjoner. Det er viktig å merke seg levetid og risiko ved vannbruk direkte på overflater. Sluk kan i mange tilfeller være vanskelig å vurdere om det er tette overganger og bruk av membran. Hvis det ikke foreligger dokumentasjon eller opplysninger fra selger blir flislagte gulv og vegger vurdert ut i fra at det må antas at det er lagt membran. Det vil alltid fra takstmann anbefales løsninger som tilsier at vannbruk direkte på overflater reduseres. Erfaringer med bad som er bygget av ufaglærte er at levetiden ofte er vesentlig lavere enn normalt.

Dersom det i rapporten er oppgitt årstall for når enkelte bygningsdeler er fornyet, er årstall oppgitt av eier/rekvirent og/eller i tidligere takst (hvis ikke annet er oppgitt) og er ikke kontrollert av undertegnede. Oppgitte årstall må anses som omtrentlige.

Det er sendt ut en ordrebekreftelse i forkant av oppdraget. I denne bekreftelsen etterspørres dokumentasjon. All dokumentasjon som er fremvist til meg er listet opp under "dokumenter". Ingen andre dokumenter er fremvist meg i forbindelse med oppdraget.

Potensielle kjøpere anbefales å samarbeide med bygningsskyndig før budgivning både med befaring og med tolkning og forståelse av dette dokument for å ivareta sin undersøkelsesplikt og sikre rett forståelse av kvaliteten på objektet.

Egenerklæring

Åråsveien 31B, 2007 KJELLER

25 Mar 2026

Informasjon om eiendommen

Adresse	Postadresse	Enhetsnummer
Åråsveien 31B	Åråsveien 31B	

Opplysninger om selger og salgsobjekt

Er boligen en del av et sameie, aksjeselskap eller borettslag?

 Ja Nei

Driver du med omsetning eller utvikling av eiendom?

 Ja Nei

Når kjøpte du boligen?

Mars 2024

Har du selv bodd i boligen?

 Ja Nei

Når og hvor lenge har eieren bodd i boligen? Hvis det er lengre perioder eieren ikke har bodd i boligen er det fint om du oppgir dette. Her kan du også oppgi annen relevant informasjon om eierskapet.

Eier har bodd hele perioden.

Informasjon om eksisterende husforsikring

Fremtind Forsikring AS-70, 20405235

Informasjon om selger

Selger

Ferner-Bergersen, Alexander

Selger

Ferner-Bergersen, Andrea

Forbehold

Selger tar spesifikt forbehold om feil og mangler som er beskrevet i egenerklæringskjemaet.

Side 1



Boligkjøper anses å kjenne til forholdene som er omtalt i dette egenerklæringskjemaet. Disse forholdene kan ikke gjøres gjeldende som feil eller mangler senere.

Boligkjøper oppfordres til å selv undersøke eiendommen grundig.

Våtrom

1 Har det vært feil på bad, vaskerom eller toalettrom?

 Ja Nei, ikke som jeg kjenner til

Beskriv feilen og omfanget

Det er litt dårlig trykk på den håndholdte dusjen.

2 Er det utført arbeid på bad, vaskerom eller toalettrom?

 Ja Nei, ikke som jeg kjenner til

Tak, yttervegg og fasade

3 Har det lekket vann utenfra og inn, eller er det sett andre tegn til fukt?

 Ja Nei, ikke som jeg kjenner til

Beskriv feilen og omfanget

Registrert noe vann fra tak i vinterhage, samme feil som beskrevet av takstmann.

4 Er det utført arbeid på tak, yttervegg, vindu eller annen fasade?

 Ja Nei, ikke som jeg kjenner til

Kjeller

5 Har sameiet eller borettslaget hatt problemer med fukt, vann eller oversvømmelse i kjeller eller underetasje?

 Ja Nei, ikke som jeg kjenner til

6 Har boligen kjeller, underetasje eller andre rom under bakken?

 Ja Nei

7 Er det observert vann eller fukt i kjeller, krypkjeller eller underetasje?

 Ja Nei, ikke som jeg kjenner til

8 Er det utført arbeid med drenering?

 Ja Nei, ikke som jeg kjenner til

Side 2



Elektrisitet

9 Har det vært feil på det elektriske anlegget?
 Ja Nei, ikke som jeg kjenner til

10 Er det utført arbeid på det elektriske anlegget?
 Ja Nei, ikke som jeg kjenner til

10.1.1 Navn på arbeid
 Nytt arbeid

10.1.2 Årstall
 2024

10.1.3 Hvordan ble arbeidet utført?
 Faglært Ufaglært

10.1.4 Fortell kort hva som ble gjort av faglærte
 Installert ekstra stikkontakt på hovedsoverommet.

10.1.5 Hvilket firma utførte jobben?
 Fuser Elektro AS

10.1.6 Har du dokumentasjon på arbeidet?
 Ja Nei

Rør

11 Har eiendommen privat vannforsyning (ikke tilknyttet det offentlige vannettet), septik, pumpekum, brønn, avlopskvern eller liknende?
 Ja Nei, ikke som jeg kjenner til

12 Har det vært feil på utvendige eller innvendige avlopsrør eller vannrør?
 Ja Nei, ikke som jeg kjenner til

13 Er det utført arbeid på utvendige eller innvendige avlopsrør eller vannrør?
 Ja Nei, ikke som jeg kjenner til

Ventilasjon og oppvarming

14 Er det eller har det vært nedgravd oljetank på eiendommen?
 Ja Nei, ikke som jeg kjenner til

15 Har det vært feil på varmelegg eller ventilasjonsanlegg?
 Ja Nei, ikke som jeg kjenner til

16 Er det utført arbeid på varmelegg eller ventilasjonsanlegg?
 Ja Nei, ikke som jeg kjenner til

Side 3

**Skjevheter og sprekker**

17 Er det tegn på setningsskader eller sprekker i for eksempel grunnmur eller fliser?
 Ja Nei, ikke som jeg kjenner til

18 Har det vært feil eller gjort endringer på ildsted eller pipe?
 Ja Nei, ikke som jeg kjenner til

Sopp og skadedyr

19 Har det vært skadedyr i boligen eller andre bygninger på eiendommen?
 Ja Nei, ikke som jeg kjenner til

20 Har det vært skadedyr i fellesområdene til sameiet eller borettslaget?
 Ja Nei, ikke som jeg kjenner til

21 Har det vært mugg, sopp eller råte i boligen eller andre bygninger på eiendommen?
 Ja Nei, ikke som jeg kjenner til

Beskriv omfanget
 Nei, ikke annet enn svertesopp som takstmann observerte.

22 Har det vært mugg, sopp eller råte i sameiet eller borettslaget?
 Ja Nei, ikke som jeg kjenner til

Planer og godkjenninger

23 Mangler boligen eller andre bygninger brukstillatelse eller ferdigattest for søknadspliktige tiltak?
 Ja Nei, ikke som jeg kjenner til

24 Har du bygd på eller gjort om kjeller, loft eller annet til boligrom?
 Ja Nei

25 Selges eiendommen med utleiedel som leilighet, hybel eller lignende?
 Ja Nei

27 Er det utført radonmåling?
 Ja Nei, ikke som jeg kjenner til

28 Er det andre forhold av betydning eller sjenanse for eiendommen eller nærområdet?
 Ja Nei, ikke som jeg kjenner til

Side 4



29 Foreligger det planer eller bestemmelser som kan medføre endringer av felleskostnader eller fellesgjeld?

Ja Nei, ikke som jeg kjenner til

30 Er sameiet eller borettslaget er involvert i konflikter av noe slag?

Ja Nei, ikke som jeg kjenner til

Andre opplysninger

31 Har ufaglærte utført arbeid som normalt bør utføres av faglærte? Du trenger ikke gjenta noe du allerede har nevnt.

Ja Nei, ikke som jeg kjenner til

32 Har du andre opplysninger om boligen eller eiendommen utover det du har svart?

Ja Nei, ikke som jeg kjenner til

Boligselgerforsikring

Boligen selges med boligselgerforsikring

En boligselgerforsikring gir trygghet for selger og kjøper, og kan dekke feil og mangler som enten ikke er opplyst om eller det ikke var kjennskap til da salget ble gjennomført.

Forsikringen er tegnet i Gjensidige Forsikring ASA

Forsikringsnummer 10624621

Egenerklæringskjema

Name
Alexander Ferner Bergersen 2026-03-25

Identification
 Alexander Ferner Bergersen

Name
Andrea Linløkken Madtsen 2026-03-25

Identification
 Andrea Linløkken Madtsen



This document contains electronic signatures using EU-compliant PAdES - PDF
Advanced Electronic Signatures (Regulation (EU) No 910/2014 (eIDAS))

Vedtekter for Vesleenga Borettslag

org nr. 948 557 444

tilknyttet Bori BBL

Vedtektene er vedtatt på konstituerende generalforsamling den 20.juni 1961, sist endret av ordinær generalforsamling den 29. mars 2022.

1. Innledende bestemmelser

1-1 Formål

Vesleenga Borettslag er et samvirkeforetak som har til formål å gi andelseierne bruksrett til egen bolig i lagets eiendom (boret) og å drive virksomhet som står i sammenheng med denne.

1-2 Forretningskontor, forretningsførsel og tilknytningsforhold

(1) Borettslaget ligger i Lillestrøm kommune og har forretningskontor i Lillestrøm kommune.

(2) Borettslaget er tilknyttet BORI BBL som er forretningsfører.

2. Andeler og andelseiere

2-1 Andeler og andelseiere

(1) Andelene skal være på kroner 100,-.

(2) Bare andelseiere i boligbyggelaget og bare fysiske personer (enkelpersoner) kan være andelseiere i borettslaget. Ingen fysiske personer kan eie mer enn en andel.

(3) Uansett kan staten, en fylkeskommune eller en kommune til sammen eie inntil ti prosent av andelene i borettslaget i samsvar med borettslagslovens § 4-2 (1). Det samme gjelder selskap som har til formål å skaffe boliger og som blir ledet og kontrollert av stat, fylkeskommune eller kommune, stiftelse som har til formål å skaffe boliger og som er opprettet av staten, en fylkeskommune eller kommune og selskap, stiftelse eller andre som har inngått samarbeidsavtale med stat, fylkeskommune eller kommune om å skaffe boliger til vanskeligstilte.

(4) Andelseierne skal få utlevert et eksemplar av borettslagets vedtekter.

2-2 Sameie i andel

(1) Bare personer som bor eller skal bo i boligen kan bli sameier i andel.

(2) Dersom flere eier en andel sammen, skal det regnes som bruksoverlating hvis en eller flere av sameierne ikke bor i boligen, jf vedtektenes punkt 4-2.

2-3 Overføring av andel og godkjenning av ny andelseier

(1) En andelseier har rett til å overdra sin andel, men erververen må godkjennes av borettslaget for at ervervet skal bli gyldig overfor borettslaget.

(2) Borettslaget kan nekte godkjenning når det er saklig grunn til det og skal nekte godkjenning dersom ervervet vil være i strid med punkt 2 i vedtektene.

(3) Nokter borettslaget å godkjenne erververen som andelseier, må melding om dette komme fram til erververen senest 20 dager etter at søknaden om godkjenning kom fram til borettslaget. I motsatt fall skal godkjenning regnes som gitt.

(4) Erververen har ikke rett til å bruke boligen før godkjenning er gitt eller det er rettskraftig avgjort at erververen har rett til å erverve andelen.

Egenerklærings skjema

Signed by:

Alexander Ferner Bergersen	25/03-2026	BankID OIDC
Andrea Linløkken Madtsen	10:46:45	High
	25/03-2026	BankID OIDC
	11:07:56	High

(5) Den forrige andelseieren er solidarisk ansvarlig med en eller flere nye erververe for betaling av felleskostnader til ny andelseier er godkjent, eller det er rettskraftig avgjort at en ny andelseier har rett til å erverve andelen.

3. Forkjøpsrett

3-1 Hovedregel for forkjøpsrett

(1) Dersom andel skifter eier, har andelseierne i borettslaget og dernest de øvrige andelseierne i boligbyggelaget forkjøpsrett.

(2) Forkjøpsretten kan ikke gjøres gjeldende når andelen overdras til ektefelle, til andelseierens eller ektefellens slektning i rett opp- eller nedstigende linje, til fosterbarn som faktisk står i samme stilling som livsarving, til søsken eller noen annen som i de to siste årene har hørt til samme husstand som den tidligere eieren. Forkjøpsretten kan heller ikke gjøres gjeldende når andelen overføres på skifte etter separasjon eller skilsmisse, eller når et husstandsmedlem overtar andelen etter bestemmelsene i husstandsfellesskapslovens § 3.

(3) Styret i borettslaget skal sørge for at de som er nevnt i første ledd får anledning til å gjøre forkjøpsretten gjeldende og på deres vegne gjøre retten gjeldende innen fristen nevnt i vedtektenes punkt 3-2, jf borettslagslovens § 4-15 første ledd.

3-2 Frister for å gjøre forkjøpsrett gjeldende

Fristen for å gjøre forkjøpsretten gjeldende er 20 dager fra borettslaget mottok melding om at andelen har skiftet eier, med opplysning om pris og andre vilkår. Fristen er fem hverdager dersom borettslaget har mottatt skriftlig forhåndsvarsel om at andelen kan skifte eier, og varselet har kommet fram til laget minst femten dager, men ikke mer enn tre måneder, før meldingen om at andelen har skiftet eier.

3-3 Nærmere om forkjøpsretten

(1) Ansiennitet i borettslaget regnes fra dato for overtakelse av andelen. Står flere andelseiere i borettslaget med lik ansiennitet, går den med lengst ansiennitet i boligbyggelaget foran.

(2) Dersom ingen andelseiere i borettslaget melder seg utpeker boligbyggelaget hvilken andelseier i boligbyggelaget som skal få overta andelen.

(3) Andelseier som vil overta ny andel, må overdra sin andel i laget til en ny andelseier. Dette gjelder selv om andelen tilhører flere.

(4) Forkjøpsretten skal kunngjøres i en avis som er vanlig lest på stedet, på boligbyggelagets nettsider, ved oppslag i borettslaget eller på annen egnet måte.

4. Borett og bruksoverlating

4-1 Boretten

(1) Hver andel gir enerett til å bruke en bolig i borettslaget og rett til å nytte fellesarealer til det de er beregnet eller vanlig brukt til, og til annet som er i samsvar med tiden og forholdene.

(2) Andelseieren kan ikke benytte boligen til annet enn boligformål uten styrets samtykke.

(3) Andelseieren skal behandle boligen, andre rom og annet areal med tilbørlig aktsomhet. Bruken av boligen og fellesarealene må ikke på en urimelig eller unødvendig måte være til skade eller ulempe for andre andelseiere.

(4) En andelseier kan med styrets godkjenning gjennomføre tiltak på eiendommen som er nødvendige på grunn av funksjonshemming hos en bruker av boligen. Godkjenning kan ikke nektes uten saklig grunn.

(5) Styret kan fastsette vanlige ordensregler for eiendommen. Selv om det er vedtatt forbud mot dyrehold, kan styret samtykke i at brukeren av boligen holder dyr dersom gode grunner taler for det, og dyreholdet ikke er til ulempe for de andre brukerne av eiendommen.

(6) Andelseiere som har rett til å parkere på eiendommen i borettslaget, men som ikke disponerer fast plass, kan kreve at det blir satt opp ladepunkt for elbil og ladbar hybridbil. Styret skal etterkomme kravet med mindre det foreligger saklig grunn til å nekte. Styret avgjør hvor ladepunktet skal settes opp.

4-2 Bruksoverlating

(1) Andelseieren kan ikke uten samtykke fra styret overlate bruken av boligen til andre.

(2) Med styrets godkjenning kan andelseierne overlate bruken av hele boligen dersom:

- andelseieren selv eller andelseierens ektefelle eller slektning i rett opp- eller nedstigende linje eller fosterbarn av andelseieren eller ektefellen, har bodd i boligen i minst ett av de siste to årene. Andelseierne kan i slike tilfeller overlate bruken av hele boligen for opp til tre år
- andelseieren er en juridisk person
- andelseieren skal være midlertidig borte som følge av arbeid, utdanning, militærtjeneste, sykdom eller andre tungtveiende grunner
- et medlem av brukerhusstanden er andelseierens ektefelle eller slektning i rett opp- eller nedstigende linje eller fosterbarn av andelseieren eller ektefellen
- det gjelder bruksrett til noen som har krav på det etter ekteskapslovens § 68 eller husstandsfellesskapslovens § 3 andre ledd.

Godkjenning kan bare nektes dersom brukeren forhold gir saklig grunn til det. Godkjenning kan nektes dersom brukeren ikke kunne blitt andelseier. Har laget ikke sendt svar på skriftlig søknad om godkjenning av bruker innen en måned etter at søknaden har kommet fram til laget, skal brukeren regnes som godkjent.

(3) Andelseier som bor i boligen selv, kan overlate bruken av deler av den til andre uten godkjenning. I tillegg kan andelseieren overlate bruken av hele boligen til andre i opptil 30 døgn i løpet av året. Av hensyn til HMS og styrets mulighet til å kontrollere at reglene etterleves, er det meldeplikt for kortidsutleie.

(4) Overlating av bruken reduserer ikke andelseierens plikter overfor borettslaget.

5. Vedlikehold

5-1 Andelseiernes vedlikeholdsplikt

(1) Den enkelte andelseier skal holde boligen, og andre rom og annet areal som hører boligen til, i forsvarlig stand og vedlikeholde slikt som vinduer, rør, sikringsskap fra og med første hovedsikring/inntakssikring, ledninger med tilbehør, varmekabler, inventar, utstyr inklusive vannklosett, varmegjennvinningsanlegg, varmtvannsbereder og vask, apparater og innvendige flater. Våtrom må brukes og vedlikeholdes slik at lekkasjer unngås.

(2) Vedlikeholdet omfatter også nødvendige reparasjoner og utskifting av slikt som rør, sikringskap fra og med første hovedsikring/inntakssikring, ledninger med tilbehør, varmekabler, inventar, utstyr inklusive slikt som vannklosett, varmegjennvinningsanlegg, varmtvannsbereder og vasker, apparater, tapet, gulvbelegg, vegg-, gulv- og himlingsplater, skillevegger, listverk, skap, benker og innvendige vinduer og dører med karmen.

(3) Andelseieren har også ansvaret for oppstaking og rensing av innvendig kloakkledning både til og fra egen vannlås/sluk og fram til borettslagets felles-/hovedledning. Andelseier skal også rense eventuelle sluk på verandaer, balkonger o I.

(4) Andelseieren skal holde boligen fri for insekter og skadedyr.

(5) Vedlikeholdsplikten omfatter også utbedring av tilfeldig skade, herunder skade påført ved innbrudd og uvær.

Andelseier er erstatningspliktig og belastes for egenandel-forsikring ved skadetilfeller som skyldes:

- brudd på vedlikeholdsplikt.

- uaktsomhet.

- (6) Oppdager andelseieren skade i boligen som borettslaget er ansvarlig for å utbedre, plikter andelseieren straks å sende melding til borettslaget.
- (7) Borettslaget og andre andelseiere kan kreve erstatning for tap som følger av at andelseieren ikke oppfyller pliktene sine, jf borettslagslovens §§ 5-13 og 5-15.
- (8) Det presiseres at det i yttervegger samt tak på inn-glasset balkong ikke kan bores, skrues, spikres eller gjøre noe som kan skade opprinnelige overflater.

5-2 Borettslagets vedlikeholdsplikt

- (1) Borettslaget skal holde bygninger og eiendommen for øvrig i forsvarlig stand så langt plikten ikke ligger på andelseierne. Skade på bolig eller inventar som tilhører laget, skal laget utbedre dersom skaden følger av mislighold fra en annen andelseier.
- (2) Felles rør, ventiler og lufteskruer til radiatorer samt selve radiator, ledninger, kanaler og andre felles installasjoner som går gjennom boligen, skal borettslaget holde ved like. Borettslaget har rett til å føre nye slike installasjoner gjennom boligen dersom det ikke er til vesentlig ulempe for andelseieren.
- (3) Borettslagets vedlikeholdsplikt omfatter også sikringsskap, vinduer og ytterdører til oppgang eller reparasjon og utskifting av tak, bjelkelag, bærende veggkonstruksjoner, samt rør eller ledninger som er bygd inn i bærende konstruksjoner med unntak av varmekabler.
- (4) Andelseieren skal gi adgang til boligen slik at borettslaget kan utføre sin vedlikeholdsplikt, herunder ettersyn, reparasjon eller utskifting. Ettersyn og utføring av arbeid skal gjennomføres slik at det ikke er til unødig ulempe for andelseieren eller annen bruker av boligen.
- (5) Andelseier kan kreve erstatning for tap som følge av at borettslaget ikke oppfyller pliktene sine, jf borettslagslovens § 5-18.

6. Pålegg om salg og fravikelse

6-1 Mislighold

Andelseiers brudd på sine forpliktelser overfor borettslaget utgjør mislighold. Som mislighold regnes blant annet manglende betaling av felleskostnader, forsømt vedlikeholdsplikt, ulovlig bruk eller overlating av bruk og brudd på husordensregler.

6-2 Pålegg om salg

Hvis en andelseier til tross for advarsel vesentlig misligholder sine plikter, kan borettslaget pålegge vedkommende å selge andelen, jf borettslagslovens § 5-22 første ledd. Advarsel skal gis skriftlig og opplyse om at vesentlig mislighold gir laget rett til å kreve andelen solgt.

6-3 Fravikelse

Medfører andelseierens eller brukerens oppførsel fare for ødeleggelse eller vesentlig forringelse av eiendommen, eller er andelseierens eller brukerens oppførsel til alvorlig plage eller sjenanse for eiendommenes øvrige andelseiere eller brukere, kan styret kreve fravikelse fra boligen etter tvangsfullbyrdslovens kapittel 13.

7. Felleskostnader og pantessikkerhet

7-1 Felleskostnader

- (1) Felleskostnadene betales hver måned. Borettslaget kan endre felleskostnadene med en måneds skriftlig varsel.
- (2) For felleskostnader som ikke blir betalt ved forfall, svarer andelseieren den til en hver tid gjeldende forsinkelsesrente etter forsinkelsesrenteloven.

7-2 Borettslagets pantessikkerhet

For krav på dekning av felleskostnader og andre krav fra lagsforholdet har laget panterett i andelen foran alle andre heftelser. Pantekravet er begrenset til en sum som svarer til to ganger folketrygdens grunnbeløp. Grunnbeløpet som gjelder på tidspunktet da tvangsdekning besluttet gjennomført skal legges til grunn for beregningen. Panteretten omfatter også krav som skulle ha vært betalt etter at det har innkommet en begjæring til namsmyndighetene om tvangsdekning.

8. Styret og dets vedtak

8-1 Styret

(1) Borettslaget skal ha et styre som skal bestå av en styreleder og 3 andre medlemmer med 2 varamedlemmer.

(2) Funksjonstiden for styreleder og de andre medlemmene er to år. Varamedlemmer velges for 1 år. Styret kan gjenvelges.

(3) Styret skal velges av generalforsamlingen. Generalforsamlingen velger styreleder ved særskilt valg. Styret velger nestleder blant sine medlemmer.

8-2 Styrets oppgaver

(1) Styret skal lede virksomheten i samsvar med lov, vedtekter og generalforsamlingens vedtak. Styret kan ta alle avgjørelser som ikke i loven eller vedtektene er lagt til andre organer.

(2) Styreleder skal sørge for at styret holder møte så ofte som det trengs. Et styremedlem eller forretningsfører kan kreve at styret sammenkalles.

(3) Styret skal føre protokoll over styresakene. Protokollen skal underskrives av de frammøtte styremedlemmene.

8-3 Styrets vedtak

(1) Styret er vedtaksført når mer enn halvparten av alle styremedlemmene er til stede. Vedtak kan treffes med mer enn halvparten av de avgitte stemmene. Står stemmene likt, gjør møtelederens stemme utslaget. De som stemmer for et vedtak som innebærer en endring, må likevel utgjøre minst en tredjedel av alle styremedlemmene.

(2) Styret kan ikke uten at generalforsamlingen har gitt samtykke med minst to tredjedels flertall, fatte vedtak om:

1. ombygging, påbygging eller andre endringer av bebyggelsen eller tomten som etter forholdene i laget går ut over vanlig forvaltning og vedlikehold,
2. å øke tallet på andeler eller å knytte andeler til boliger som tidligere har vært benyttet til utleie, jf borettslagslovens § 3-2 andre ledd,
3. salg eller kjøp av fast eiendom,
4. å ta opp lån som skal sikres med pant med prioritet foran innskuddene,
5. andre rettslige disposisjoner over fast eiendom som går ut over vanlig forvaltning,
6. andre tiltak som går ut over vanlig forvaltning, når tiltaket fører med seg økonomisk ansvar eller utlegg for laget på mer enn fem prosent av de årlige felleskostnadene.

8-4 Representasjon og fullmakt

To styremedlemmer i fellesskap representerer laget utad og tegner dets navn.

9. Generalforsamlingen

9-1 Myndighet

Den øverste myndighet i borettslaget utøves av generalforsamlingen.

9-2 Tidspunkt for generalforsamling

(1) Ordinær generalforsamling skal holdes hvert år innen utgangen av juni.

(2) Ekstraordinær generalforsamling holdes når styret finner det nødvendig, eller når revisor eller minst to andelseiere som til sammen har minst en tiendedel av stemmene, krever det og samtidig oppgir hvilke saker de ønsker behandlet.

9-3 Varsel om og innkalling til generalforsamling

(1) Forut for ordinær generalforsamling skal styret varsle andelseierne om dato for møtet og om frist for innlevering av saker som ønskes behandlet.

(2) Generalforsamlingen skal innkalles skriftlig av styret med et varsel som skal være på minst åtte og høyst tjue dager. Ekstraordinær generalforsamling kan om nødvendig kalles inn med kortere varsel som likevel skal være på minst tre dager. I begge tilfeller skal det gis skriftlig melding til boligbyggelaget.

(3) I innkallingen skal de sakene som skal behandles være bestemt angitt. Skal et forslag som etter borettslagsloven eller vedtektene må vedtas med minst to tredjedels flertall kunne behandles, må hovedinnholdet være angitt i innkallingen. Saker som en andelseier ønsker behandlet på ordinær generalforsamling skal nevnes i innkallingen når styret har mottatt krav om det etter vedtektenes punkt 9-3 (1).

9-4 Saker som skal behandles på ordinær generalforsamling

- Godkjenning av eventuell årsberetning fra styret
- Godkjenning av årsregnskap
- Valg av styremedlemmer og varamedlemmer
- Eventuelt valg av revisor
- Fastsetting av godtgjørelse til styret
- Andre saker som er nevnt i innkallingen

9-5 Møteledelse og protokoll

Generalforsamlingen skal ledes av styrelederen med mindre generalforsamlingen velger en annen møteleder. Møtelederen skal sørge for at det føres protokoll fra generalforsamlingen.

9-6 Stemmerett og fullmakt

Hver andelseier har en stemme på generalforsamlingen. Hver andelseier kan møte ved fullmektig på generalforsamlingen, men ingen kan være fullmektig for mer enn en andelseier. For en andel med flere eiere kan det bare avgis en stemme.

9-7 Vedtak på generalforsamlingen

(1) Foruten saker som nevnt i punkt 9-4 i vedtektene kan ikke generalforsamlingen fatte vedtak i andre saker enn de som er bestemt angitt i innkallingen.

(2) Med de unntak som følger av borettslagsloven eller vedtektene her fattes alle beslutninger av generalforsamlingen med mer enn halvparten av de avgitte stemmer. Ved valg kan generalforsamlingen på forhånd fastsette at den som får flest stemmer skal regnes som valgt.

(3) Stemmelikhet avgjøres ved loddtrekning

10. Inhabilitet, taushetsplikt og mindretallsvern

10-1 Inhabilitet

(1) Et styremedlem må ikke delta i styrebehandlingen eller avgjørelsen av noe spørsmål der medlemmet selv eller nærstående har en framtreddende personlig eller økonomisk særinteresse.

(2) Ingen kan selv eller ved fullmektig eller som fullmektig delta i en avstemning på generalforsamlingen om avtale med seg selv eller nærstående eller om ansvar for seg selv eller nærstående i forhold til laget. Det samme gjelder avstemning om pålegg om salg eller krav om fravikelse etter borettslagslovens §§ 5-22 og 5-23.

10-2 Taushetsplikt

Tillitsvalgte, forretningsfører og ansatte i ett borettslag har plikt til å bevare taushet overfor uvedkommende om det de i forbindelse med virksomheten i laget får vite om noens personlige forhold. Dette gjelder ikke dersom ingen berettiget interesse tilsier taushet.

10-3 Mindretallsvern

Generalforsamlingen, styret eller forretningsfører kan ikke treffe beslutning som er egnet til å gi visse andelseiere eller andre en urimelig fordel til skade for andre andelseiere eller laget.

11. Vedtektsendringer og forholdet til borettslovene

11-1 Vedtektsendringer

(1) Endringer i borettslagets vedtekter kan bare besluttes av generalforsamlingen med minst to tredjedeler av de avgitte stemmer.

(2) Følgende endringer av vedtektene kan ikke skje uten samtykke fra boligbyggelaget, jf borettslagslovens § 7-12:

- vilkår for å være andelseier i borettslaget
- bestemmelse om forkjøpsrett til andel i borettslaget
- denne bestemmelse om godkjenning av vedtektsendringer

11-2 Forholdet til borettslovene

For så vidt ikke annet følger av vedtektene gjelder reglene i lov om borettslag av 06.06.2003, nr 39. jf lov om boligbyggelag av samme dato.

VESLEENGA BORETTSLAG

HUSORDENSREGLER

Fastsatt av beboermøte 08. mars 2011 og styremøte 14. mars 2011.

1. BOMILJØ

Et godt bomiljø er ikke noe som gir seg selv. Det er noe som beboerne i felleskap må sørge for. Derfor er det viktig at husordensreglene blir overholdt, noe som hver andelseier står ansvarlig for.

2. PARKERING

Parkering av biler og andre kjøretøy på borettslagets område skal kun skje på oppmerkede eller anviste plasser med front mot blokkene. I vinterhalvåret er det viktig at beboerne er hjelpelige med å flytte bilen fra området under brøyting. Alle som er tildelt garasje har bare lov til å parkere i/foran egen garasje. Kjøretøy parkert utenfor oppmerkede plasser/eller under parkering forbudt skilt vil bli tauet bort for eiers regning og risiko. Campingvogn og tilhengere kan ikke parkeres/plasseres på borettslagets område om ikke styret har gitt spesielle tillatelser til dette. Det vises også til Regler for bruk av garasje.

3. HUSDYRHOLD

- a. Ved husdyrhold skal styret underrettes, for hundehold må det søkes styret.
- b. For hundehold gjelder følgende regler:
 - Det forventes at hunden får anbefalt lufting.
 - At hunden ikke oppholdes i leiligheten alene til sjenanse for andre beboere.
 - Det er ikke lov å luften hunden på være fellesområder av hensyn til andre beboere, til og fra egen leilighet er selvfølgelig tillatt.
 - Alle ekskrementer fjernes med medbrakt pose også utenfor våre fellesområder.

4. UTEBODER

I tillegg til diverse redskap, er utebodene prioritert for rullatorer og barnevogner.

5. LUFTING

Utlufting av leiligheten må ikke foregå mot fellesoppgang. Risting av tøy/sengeklær fra balkong, vindu eller i trappeoppgang er forbudt. Lufting av tøy/sengeklær må ikke foretas på Søn.- og helligdager eller på en slik måte at det sjenerer de øvrige beboerne. Banking, risting eller lufting av tøy/tepper må ikke foretas ved siden av opphengt vasketøy..

6. DØRER

Utgangsdør og kjellerdør skal alltid holdes låst. Entredøren holdes lukket.

7. UTEANLEGG

Borettslaverne skal være hjelpelig med å holde borettslagets eiendom så ryddig og så pen som mulig. Sørg for at det ikke blir foretatt hærverk på bygninger, beplantning, plener etc. Samtykke til fjerning av trær/busker må gis av styret. Fotballsparking/Ballspill på borettslagets eiendom er ikke tillatt.

8. RO I LEILIGHETEN

Det skal være ro i leiligheten mellom kl.23:00 og kl.06:00, men to fester i året er tillatt ved nabovarsling. VIS HENSYN!
Se til at barn ikke leker eller støyer i trappeoppgangene, og at dører til entré og trapperom lukkes uten støy.
Sang/høylytt tale/støyende oppussing eller bruk av musikkinstrumenter er ikke tillatt før kl.08:00.
Musikkøvelser er ikke tillatt etter kl.21:00 (samt Søn.- og helligdager).
Støyende oppussing er ikke tillatt etter kl.21:00 (kl.16:00 Lør, samt Søn.- og helligdager).

9. SØPPEL OG RENHOLD

Påse at all søppel pakkes godt inn før det kastes i container. Spill ikke matrester på gulv/bakke, det tiltrekker rotter og mus. Pass på at askeavfall er forsvarlig slukket før det pakkes inn sammen med husholdningsavfall.

10. VASKERI OG TØRKEPLASS

Fellesvaskeriene i kjelleren benyttes etter tur ved at man bestiller vasketid på tavlene som henger i vaskeriene. Dette gjøres ved å henge opp en hengelås merket med navn og/eller leilighetsnummer. Det er kun tillatt å bruke en lås per husstand. Vaskeriet skal rengjøres etter bruk. Vaskeriet må ikke benyttes utenom vasketidene som er kl.08:00 – 21:00(hverdager) og kl.09:00 - 16:00(lørdager). Tørkestativene ute må ikke benyttes på Søn. – helligdager.
Instruks for maskin/utstyr må følges nøye. Skader som oppstår på grunn av feil bruk, kan medføre erstatningskrav.

11. SANITÆRANLEGG

Borettslaverne er ansvarlig for frostskafer på vann-/sanitæranlegg som skyldes lav temperatur i rommet. For eksempel åpne vinduer over radiator og liknende. Borettslaverne er ansvarlige for skader på egen og andres leilighet oppstått etter vannskade på grunn av tett sluk. Rens derfor ofte avløpsrør og sluk, spesielt fra bad. Det må bare brukes toalettpapir, uvedkommende ting må ikke kastes i toalettet.

12. VEGGDYRKONTROLL

Borettslaverne må straks melde fra til styret hvis det merkes veggdyr, kakkelakker eller lignende i leiligheten. Styret skal ha anledning til uhindret å foreta inspeksjon for å konstatere om det er veggdyr eller annet utøy i leiligheten, Hvis det er påvist veggdyr eller liknende i en leilighet, må borettslaverne for egen regning gjøre det nødvendige for å få gjort leiligheten ren og ellers rette seg etter de pålegg styret kommer med for å få dette gjort.

13. BRANNSIKKERHET

Grilling med åpen flamme på balkongen er forbudt. Det er forbudt å ha bensinprodukter eller eksplosiver i kjelleren. Overtredelse vil bli anmeldt. Fyrstikker og bart lys må ikke brukes i kjelleren. Hver leilighet skal være utstyrt med pulverapparat og brannvarsler.

14. MATING AV FUGLER

Det er ikke tillatt å legge ut mat til fuglene. Dette av hensyn til faren for rotter og mus.

15. BYGGNINGSMESSIGE ENDRINGER

Markiser etc. kan kun settes opp etter spesiell avtale med styret. Det er ikke tillatt å feste noe i taket på balkongen eller å lage hull der det skader for bygningskonstruksjonen. Navneskilt til ringeklokke ute bestilles av styret.

16. BRUKSOVERLATING(Framleie)

Bruksoverlating må godkjennes av styret. Borettslaverne har ansvaret ovenfor borettslaget for alle skader og ulemper som borettslaget eller borettslaverne får av vedkommende bruksoverlater. Bruksoverlater må ikke flytte inn før godkjenning foreligger.

17. ENDRINGER AV REGELVERKET

Endringer av regelverket kan vedtas av styret i borettslaget.

Verdifulle råd til deg som skal kjøpe bolig

For de aller fleste er et boligkjøp den største investeringen vi gjør i løpet av livet. Da er det viktig å være proaktiv (Proaktiv = tenke riktig først, handle riktig etterpå). Vi vil gjerne være Proaktiv på dine vegne, og gi deg noen gode råd på veien.

1. Før boligjakt starter

Før du begynner å kikke, er det enkelte kriterier som må være satt. Hvor vil du bo? Hva er din økonomiske smertegrense? Hvilke krav har du til boligen? Hva er viktig for deg? Kanskje må du ofre sjøutsikten for å få de tre nødvendige soverommene? En budrunde kan fort bli hektisk, for å holde hodet kaldt må du derfor ha prioriteringene dine klare.

2 Forberedelser før visning

Husk å innhente salgsoppgave og tilstandsrapport i forkant. Les grundig gjennom all informasjon – da er det enklere å notere ned eventuelle spørsmål til selve visningsdagen. Ikke glem eventuelle vedtekter og husordensregler. Er det tillatt å leie ut? Kan vi ta med kjæledyr? Vi anbefaler å få avklart alle spørsmål før du legger inn bud.

3. Gjør deg kjent i nrområdet

Det som er viktig for noen er ikke nødvendigvis viktig for andre. Noen ser etter nærmeste barnehage og trygge skoleveier. Andre ønsker seg gangavstand til dagligvare, buss eller studiesteder. Spør megler på visning eller eventuelt i forkant av visningen dersom det er noe som er spesielt viktig for deg å vite.

4. Få avklart hvor mye du kan låne

Snakk med rådgiver i banken din før visning å få en avklaring på finansiering. Sett en klar grense for hvor høyt du kan by. Ikke legg inn bud uten at du er sikker på at du har finansieringen i orden. Husk å ha i bakhodet at det påløper ulike utgifter i tillegg til å betjene et lån med renter og avdrag. De fleste borettslag og sameier har månedlige fellesutgifter. I tillegg kommer eiendomsskatt, kommunale avgifter, forsikring, strøm, oppvarming, fritid og lignende. En bolig kan også by på uforutsette utgifter og vedlikehold. Det er derfor smart å sette av et beløp i måneden til slikt.

5. Boligselgerforsikring (eierskifteforsikring) og boligkjøperforsikring

Boligselgerforsikring er selgers forsikring mot krav fra kjøper på grunnlag av skjulte feil og mangler. Når du selger bolig vil våre meglere alltid spørre deg om du vil tegne boligselgerforsikring. Boligkjøperforsikring derimot, dekker hjelp for kjøper til å vurdere og eventuelt fremsette klage etter kjøp av bolig. Forsikring gir kjøper tilgang til juridisk bistand fra tidspunkt for signering av kjøpekontrakt frem til 5 år etter overtakelsen. Dette inkluderer juridisk rådgivning, advokathjelp og håndtering av saken gjennom rettsapparat om nødvendig. Vi i Proaktiv Eiendomsmegling anbefaler, med få unntak, alle våre kjøpere å tegne boligkjøperforsikring.

Boligkjøperforsikring

Med vår boligkjøperforsikring får du en rettshjelpsforsikring som dekker juridisk bistand i eventuelle reklamasjonssaker mot selger. Med boligkjøperforsikring er du i trygge hender dersom du oppdager feil eller mangler ved boligen du har kjøpt.

Hvis boligen du har kjøpt har feil eller mangler du ikke ble gjort kjent med av selger eller megler, kan det være både frustrerende, tidkrevende og kostbart. Gjennom vår boligkjøperforsikring får du tilgang på hjelp fra advokater, saksbehandlere og jurister som er spesialiserte på eiendomskjøp. Forsikringen løper i 5 år etter overtakelsen, og dekker egne og eventuelle idømte saksomkostninger.

Kostnader for reparasjon av eventuelle feil eller mangler dekkes ikke av boligkjøperforsikringen. Slike kostnader vil man kunne kreve dekket av selger dersom eiendommen er mangelfull etter avhendingsloven. Skjulte feil, tilbakeholdte opplysninger og/eller mangelfulle/uriktige opplysninger gir grunnlag for henvendelse. Våre saksbehandlere vil da vurdere det rettslige grunnlaget basert på informasjonen som er mottatt.

Fordeler

Du trenger ikke betale saksomkostninger. En boligkjøperforsikrings hovedfunksjon er å dekke eventuelle saksomkostninger knyttet til en klage på boligkjøpet. Dette inkluderer kostnader til advokat og eventuelle rapporter som må utføres. Forsikringen dekker beløpet enten du taper eller vinner.

Forsikringen har ikke et tak

Mens en vanlig innbo- og husforsikring vanligvis har et tak på rundt kr 100 000 og en egenandel på ca. 20 %, så trenger du med boligkjøperforsikring ikke å bekymre deg for beløpet på saksomkostningene. Dette dekkes av forsikringsselskapet uansett hvor høyt det blir.

Den gir deg en ekstra trygghet

Er du bekymret for at du kanskje kan komme i konflikt med boligselger og at du ikke har råd eller lyst til å dekke saksomkostnader, kan det være betryggende å kjøpe en boligkjøperforsikring. Selger har i de fleste tilfeller tilgang til profesjonell hjelp, da bør du som kjøper av bolig også ha det.



Hva koster forsikringen?

Forsikringspremien trekkes i oppgjøret.

Borettslagseiendom:	kr 8 900
Seksjonert eiendom/aksjebolig:	kr 12 900
Enebolig/fritid/tomt:	kr 17 900

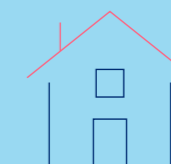

soderbergpartners.no/eiendom

Tilbehør og løsøre

I henhold til Avhendingsloven § 3-4 skal eiendommen, når annet ikke er avtalt, overdras med innredninger og utstyr som etter lov, forskrift eller annet offentlig vedtak skal følge med. Det samme gjelder varig innredning og utstyr som enten er fastmontert eller er særskilt tilpasset bygningen, jf. Avhendingsloven § 3-5. Loven inneholder ingen detaljert oversikt over hva som omfattes av «innredning og utstyr», og over hva som skal regnes som «fastmontert eller særskilt tilpasset».

Partene kan fritt avtale hva som skal følge med eiendommen ved salg. Bransjens liste over løsøre og tilbehør som skal følge med eiendommen, er en del av avtalen mellom kjøper og selger dersom ikke annet er opplyst i salgsoppgaven, kjøper har tatt forbehold i bud eller avtale på annen måte er inngått. Der intet annet er avtalt, vil løsøre og tilbehør medfølge slik dette fremkommer av avhl. § 3-4 og § 3-5 og denne oversikt.

Produkter og installasjoner som medfølger overdras uten noen form for garantier, utover eventuell gjenværende leverandørgaranti.

Dersom det er noe i nedenstående liste som ikke finnes på eiendommen, vil det heller ikke medfølge.

1. HVITEVARER medfølger der dette er spesielt angitt i salgsoppgaven.
2. HELDEKKENDE TEPPER følger med uansett festemåte.
3. VARMEKILDER, slik som ovner, kaminer, peiser, varmpumper og panelovner, følger med uansett festemåte. Frittstående biopeiser/ varmeovner og terrassevarmere medfølger ikke. Det følger ikke med varmekilder i rom som ikke har vegg- eller fastmonterte varmekilder på visning.
4. TV, RADIO OG MUSIKKANLEGG. TV-antennene og fellesanlegg for TV, herunder parabolantenne, og tuner/dekoder/tv-boks medfølger der dette eies av selger. Veggmontert TV/flatskjerm med tilhørende festeordning samt musikkanlegg følger ikke med (se også punkt 12).
5. BADEROMSINNREDNING/UTSTYR. Badekar, dusjkabinett, dusjvegger, alle fastmonterte speil og hyller, fastmonterte glass- og håndkleholdere, herunder håndklevarmere samt baderomsinnredning, medfølger.
6. GARDEROBESKAP medfølger, selv om disse er løse. Fastmonterte garderobehyller og knagger medfølger. Innredning i garderobeskap, for eksempel løse eller fastmonterte trådkurver, hyller, stenger og lignende, medfølger.
7. KJØKKENINNREDNING medfølger, herunder også åpne, fastmonterte hyller og løs eller fastmontert kjøkkenøy.
8. MARKISER, PERSIENNER og annen type innvendig og utvendig solskjerming, gardinoppheng, lamellgardiner og liftgardiner medfølger.
9. AVTREKKSVENTILASJONER av alle slag, samt fastmonterte aircondition/ventilasjonsanlegg, medfølger.
10. SENTRALSTØVSUGER medfølger med komplett anlegg, herunder slange, munnstykke mm.
11. LYSKILDER. Kupler, lysstoffarmatur, fastmonterte «spotlights», oppheng og skinner med spotlights samt utelys og hagebelysning medfølger. Vegglamper, krokhengete lamper, lysekroner, prismelamper og lignende som er koblet til sukkerbit eller stikkontakt følger likevel ikke med.
12. INSTALLERTE SMARTHUSLØSNINGER med sentral som styrer lys, varme, lyd o.l., samt tilhørende trådløse enheter som brytere, sensorer, kameraer, integrerte høyttalere el. medfølger. Enkle lysstyringssystem f.eks. med en sentral som kun styrer lyspærer eller smartpærer montert i sokkel medfølger likevel ikke.
13. UTVENDIGE SØPPELKASSER og eventuelt holder/hus til disse medfølger.
14. POSTKASSE medfølger.
15. UTENDØRS INNRETNINGER slik som flaggstang, fastmontert tørkestativ, samt andre faste uterangementer som f.eks. badestamp, boblekar/jacuzzi og liknende utendørs kar, lekestue, lekestativ, utepeis, fastmontert trommel til vannslange, medfølger. Guidekabel/ avgrensingskabel til robotgressklipper medfølger, men robotgressklipper og ladestasjon for denne medfølger ikke.
16. FASTMONTERT VEGGLADER/LADESTASJON TIL EL-BIL medfølger uavhengig av hvor laderen er montert.
17. SOLCELLEANLEGG med tilhørende teknisk infrastruktur medfølger.
18. GASSBEHOLDER til gasskomfyr og gasspeis medfølger.
19. BRANNSTIGE, BRANNTAU, feiestige og lignende medfølger der dette er påbudt. Løse stiger medfølger ikke.
20. BRANNSLUKNINGSAPPARAT, BRANNSLANGE og RØYKVARSLER medfølger der dette er påbudt. Det er eier og brukers plikt til å se til at utstyret forefinnes på enhver eiendom. Hvis annet ikke er uttrykkelig avtalt, skal dette derfor alltid følge med ved salg av eiendom.
21. SAMTLIGE NØKLER til eiendommen som selger er i besittelse av skal overleveres kjøper på overtakelsen, herunder nøkler til eventuelle boder, uthus, garasjeportåpner e.l. Låses boder, uthus e.l. med hengelås, skal lås og nøkler til disse medfølge.
22. GARASJEHYLLER, bodhyller, lagringshyller og oppheng til bildekk medfølger såfremt de er fastmontert.
23. Planter, busker og trær som er plantet på tomten, eller fastmonterte kasser og lignende er en del av eiendommen og medfølger i handelen.

Oversikten er utarbeidet av Norges Eiendomsmeglerforbund, Eiendom Norge og Advokatforeningens Eiendomsmeglingsgruppe, og er gjeldende fra 1. januar 2020.

Bud og budgivning

Fra 1. januar 2014 må alle bud og budforhøyelser som inngis til megler være skriftlig. Budgiver må legitimere seg overfor megler ved inngivelse av første bud, og bud skal være signert.

Å gi bud på eiendom som er for salg gjennom Proaktiv Eiendomsmegling gjøres via vår budgivningsplattform (bud-knapp) på eiendommens nettannonse på proaktiv.no eller finn.no.

Velges denne løsningen, oppfylles kravet til skriftlighet, signatur og legitimasjon av budgiver enten ved å benytte BankID (anbefales) eller ved å legge inn bilde av legitimasjon og signatur manuelt i løsningen.

Du mottar en SMS-kvittering (skriftlig mottaksbekreftelse) når ditt bud er registrert. Budgiver som ikke mottar bekreftelse etter å ha lagt inn bud, må snarest kontakte megler per telefon eller på annen måte.

Interessenter som ikke har anledning til å inngi bud via nettbasert budgivningsplattform, kan sende bud:

- Ved å innlevere utfylt og signert budskjema med kopi av legitimasjon til meglers kontor.

- På sms med vedlagt bilde av legitimasjon og bilde av signatur.

- På e-post med vedlagt bilde av legitimasjon og bilde av signatur.

Det advares mot å sende kopi av bankkort elektronisk.

Senere budforhøyelser kan inngis via den samme budgivningsplattformen (bud-knapp) som du finner på nettannonse, SMS ved å svare på tidligere mottatt sms-kvittering eller e-post til megleren for oppdraget. Kravet til signatur og legitimasjon gjelder kun det første budet.

Bud, som ikke er skriftlig eller som mangler enten budgivers signatur eller kopi av legitimasjon, samt bud som har kortere akseptfrist enn til kl. 12.00 dagen etter siste annonserte visning, vil, som hovedregel, ikke kunne formidles videre av megler.

Dersom akseptfrist ikke er angitt gjelder budet til kl. 15:00 første virkedag etter innlevering/siste annonserte visning.

Et bud er bindende for budgiver når budet er kommet til selgers kunnskap. Selger står fritt til å akseptere eller forkaste ethvert bud, og er derfor ikke forpliktet til å akseptere det høyeste budet på eiendommen.

Megler skal, i den grad det er nødvendig og mulig, informere de involverte i budrunden skriftlig om status i budgivningen. Megler er forpliktet til å legge til rette for en forsvarlig avvikling av budrunden. For at budene skal kunne bli behandlet og videreformidlet skriftlig til alle involverte parter, herunder

til selger for vurdering, må ethvert bud ha en tilstrekkelig lang akseptfrist. Selger må skriftlig akseptere budet før megler kan formidle budaksept til budgiver. Formidling av selgers aksept til budgiver må gjøres innen akseptfristens utløp.

Bud bør ha akseptfrist på minimum 30 minutter fra budet inngis.

Selger og kjøper har krav på å få utlevert kopi av budjournalen straks etter at handel er kommet i stand. Alle som har inngitt bud på eiendommen kan på forespørsel få en kopi av anonymisert budjournal etter at budrunden er avsluttet.

For øvrig vises til det «Forbrukerinformasjon om budgivning», som også er en del av salgsoppgaven

Budskjema

FOR EIENDOMMEN:

Åråsveien 31B, 2007 KJELLER. Gnr. 29, bnr. 1057, i KJELLER kommune, oppdragsnr.: 1510260081
Megler: Edvard Nyberg, mobil: 95476994, e-post: en@proaktiv.no

UNDERTEGNEDE GIR HERVED FØLGENDE BUD PÅ OVENNEVNTE EIENDOM :

Kjøpesum kr: _____

Beløp med bokstaver kr: _____

+ omkostninger og evt. andel fellesgjeld iht. opplysninger i salgsoppgave.

Nærværende bud er bindende for undertegnede frem til og med den: _____ kl.: _____

Dersom annet ikke er angitt gjelder budet til kl. 15:00 første virkedag etter siste annonserte visning. I forbrukerforhold vil bud med kortere akseptfrist enn til kl. 12:00 første virkedag etter siste annonserte visning ikke bli videreformidlet til selger.

Eventuelle forbehold: _____

Undertegnede er kjent med at selger står fritt til å godta eller forkaste ethvert bud. Budgiver er kjent med forbrukerinformasjon om budgivning, som er en del av salgsoppgaven, og de forpliktelser budgiver påtar seg. Budgiver bekrefter å ha lest komplett salgsoppgave med alle vedlegg. Budet er bindende for budgiver når det er kommet til selgers kunnskap. Handelen er juridisk bindende for begge parter når selger har akseptert muntlig eller skriftlig, innenfor fristen. Undertegnede er kjent med at bud og budlogg vil bli fremlagt for kjøper ref. regler for budgivning. Ved flere budgivere gis gjensidig fullmakt til, hver for seg, å forhøye bud, motta aksept og/eller forestå alt i.f.m. budgivningen. Dersom bud sendes megler etter kontortid, må budgiver selv sørge for å gi megler beskjed per telefon i tillegg.

Ønsket overtagelsesdato: _____

Budet baseres på opplysninger og salgsvilkår som fremkommer av salgsoppgave datert: _____

KJØPET VIL BLI FINANSIERT SLIK:

Låneinstitusjon: _____ Referanse og tlf.nr.: _____ kr _____

Egenkapital: _____ kr _____

Totalt: _____ kr _____

BUDGIVERE:

Navn: _____ Navn: _____

Fødselsdato: _____ Fødselsdato: _____

Adr.: _____ Adr.: _____

Postnr.: _____ Sted: _____ Postnr.: _____ Sted: _____

Tlf.arb.: _____ Tlf.privat: _____ Tlf.arb.: _____ Tlf.privat: _____

E-post: _____ Arb.: _____ E-post: _____ Arb.: _____

Dato: _____ Sign.: _____ Dato: _____ Sign.: _____

LEGITIMASJON

LEGITIMASJON

Forbrukerinformasjon om budgivning

Sist oppdatert med virkning fra 1. juli 2025, i forbindelse med ikrafttredelse av endringer i eiendomsmeglingsloven.



Informasjonen er utarbeidet av Forbrukerrådet, Advokatforeningen ved Lovutvalget for eiendomsmegling, Eiendom Norge og Norges Eiendomsmeglerforbund, på grunnlag av bl.a. eiendomsmeglingsloven § 6-8.

Nedenfor gis en oversikt over de retningslinjer som anbefales ved budgivning på eiendommen. Avslutningsvis gis også en kort oversikt over de viktigste rettsreglene tilknyttet budgivning.

Før det legges inn bud på eiendommen oppfordres budgiver til å sette seg inn i all relevant informasjon om eiendommen, herunder salgsoppgave og tilstandsrapport.

GJENNOMFØRING AV BUDGIVNING:

1. Alle bud skal inngis skriftlig til megler, som formidler disse videre til selger. Med skriftlige bud menes også elektroniske meldinger som e-post og SMS når informasjonen i disse er tilgjengelig også for ettertiden. Kravet til skriftlighet gjelder også budforhøyelser, og motbud (bud fra selger), aksept eller avslag fra selger. Før formidling av bud til selger skal megler innhente gyldig legitimasjon og signatur fra budgiver. Kravet til legitimasjon og signatur er oppfylt for budgivere som benytter e-signatur som f.eks. BankID eller MiniID.

2. Et bud bør inneholde eiendommens adresse (eventuelt gnr/bnr), kjøpesum, budgivers kontaktinformasjon, finansieringsplan, akseptfrist, overtakelsesdato og eventuelle forbehold som for eksempel usikker finansiering, salg av nåværende bolig ol. Normalt vil ikke et bud med forbehold bli akseptert før forbeholdet er avklart. Konferer gjerne med megler før bud inngis.

3. Megler skal legge til rette for en forsvarlig avvikling av budrunden. I forbrukerforhold (dvs. der selger er forbruker) skal megleren ikke formidle bud med kortere akseptfrist enn kl. 12:00 første virkedag etter siste annonserte visning. Etter denne fristen bør budgiver ikke sette en kortere akseptfrist enn at megler har mulighet til, så langt det er nødvendig, å orientere selger, budgivere og øvrige interessenter om bud og forbehold. Dersom bud inngis med en frist som åpenbart er for kort til at megleren kan avvikle budrunden på en forsvarlig måte som sikrer selger og interessenter et tilstrekkelig grunnlag

for sine handlingsvalg, vil megler fraråde budgiver å stille slik frist.

4. Megler skal ikke formidle bud med forbehold om at budet eller forbehold i budet skal holdes skjult (hemmelig) for andre budgivere og interessenter.

5. Megleren vil uoppfordret gi sin vurdering av det enkelte bud overfor selger, når budet er gitt innenfor fristene i punkt 3.

6. Megleren skal, så langt det er nødvendig og mulig, holde budgiverne skriftlig orientert om mottatte bud, herunder budets størrelse, forbehold og akseptfrist. Megler skal så snart som mulig bekrefte skriftlig overfor budgivere at budene deres er mottatt. For øvrig vil megler, på forespørsel fra andre, opplyse om aktuelle bud på eiendommen, herunder relevante forbehold.

7. Kopi av budjournal skal gis til kjøper og selger uten ugrunnet opphold etter at handel er kommet i stand. Dersom det er viktig for budgiver å bevare sin anonymitet, bør budet formidles gjennom fullmektig.

8. Etter at handel har kommet i stand, eller dersom en budrunde avsluttes uten at handel er kommet i stand, kan en budgiver kreve kopi av budjournalen i anonymisert form.

VIKTIGE AVTALERETTSLIGE FORHOLD:

1. Det eksisterer ingen angrerett ved salg/kjøp av fast eiendom.

2. Når et bud er inngitt til megler og innholdet i budet er formidlet til selger (slik at selger har fått kunnskap om budet), kan budet ikke kalles tilbake. Budet er da bindende for budgiver frem til akseptfristens utløp, med mindre budet før denne tid avslås av selger eller budgiver får melding om at eiendommen er solgt til en annen. Man bør derfor ikke gi bud på flere eiendommer samtidig dersom man ikke ønsker å kjøpe flere enn en eiendom.

3. Selger står fritt til å forkaste eller akseptere ethvert bud, og er for eksempel ikke forpliktet til å akseptere høyeste bud.

4. Når en aksept av et bud har kommet frem til budgiver innen akseptfristens utløp er det inngått en bindende avtale.

5. Husk at et eventuelt bud fra selger til kjøper (såkalte «motbud»), avtalerettslig er et bindende tilbud som medfører at det foreligger en avtale om salg av eiendommen dersom budet i rett tid aksepteres av kjøper.



proaktiv.no



Edvard Nyberg

Partner/Eiendomsmegler

954 76 994

en@proaktiv.no

PROAKTIV

Aure og Valskaar AS

Postboks 208 , 2001 LILLESTRØM, 63 80 59 90, lillestrom@proaktiv.no