

PROAKTIV

Påkostet &
innholdsrik enebolig

I et veletablert og rolig
boområde på Charlottenlund

ALMEVEGEN 10



Våre kontorer

TRØNDELAG

• **Trondheim**
Bassengbakken 4,
7069 Trondheim
Tlf.: 73 99 22 55
trondheim.sentrum@proaktiv.no

• **Heimdal**
Søbstadveien 1, 7088 Heimdal
Tlf.: 72 59 92 40
heimdal@proaktiv.no

• **Moholt**
Brøsetveien 168,
7069 Trondheim
Tlf.: 73 20 26 50
moholt@proaktiv.no

MØRE OG ROMSDAL

• **Ålesund**
Løvenvoldgata 7, 6002 Ålesund
Tlf.: 91 73 83 52
jon@proaktiv.no

VESTLAND

• **Småstrandgt.**
Småstrandgaten 6, 5014 Bergen
Tlf.: 55 36 40 40
proaktiv.bergen@proaktiv.no

• **Sandviken**
Chr. Michelsensgt. 5A, 5012 Bergen
Tlf.: 55 30 32 00
sandviken@proaktiv.no

• **Arna & Åsane**
Myrdalsvegen 22, 5130 Nyborg
Tlf.: 47 50 69 11
arna.aasane@proaktiv.no

• **Voss**
Vangsgata 16, 5700 Voss
Tlf.: 56 52 19 50
voss@proaktiv.no

ROGALAND

• **Haugesund**
Haraldsgata 139, 5527 Haugesund
Tlf.: 90 84 36 56
haugesund@proaktiv.no

• **Stavanger**
Løkkeveien 52, 4008 Stavanger
Tlf.: 51 52 75 75
stavanger@proaktiv.no

• **Sandnes**
Langgata 3, 4306 Sandnes
Tlf.: 51 66 88 00
sandnes@proaktiv.no

• **Sola**
Solakrossen 13, 4050 Sola
Tlf.: 98 08 94 03
sola@proaktiv.no

• **Jæren**
Torgvegen 2, 4350 Kleppe
Tlf.: 51 48 22 00
jaeren@proaktiv.no

AGDER

• **Kristiansand**
Fjellgata 4, 4612 Kristiansand
Tlf.: 45 90 91 00
kristiansand@proaktiv.no

OSLO

• **Briskeby**
Løvenskioldsgt. 23, 0260 Oslo
Tlf.: 22 44 24 00
briskeby@proaktiv.no

AKERSHUS

• **Lørenskog**
Rådmann Paulsens gate 28
1461 Lørenskog
Tlf.: 67 90 40 10
lorenskog@proaktiv.no

• **Lillestrøm**
Storgata 5A, 2001 Lillestrøm
Tlf.: 63 80 59 90
lillestrom@proaktiv.no

BUSKERUD

• **Drammen, Lier & Holmestrand**
Albums gate 15, 3016 Drammen
Tlf.: 97 74 42 47
drammen.lier@proaktiv.no

ØSTFOLD

• **Sarpsborg**
Torggata 8, 1707 Sarpsborg
Tlf.: 69 12 60 60
borg@proaktiv.no

CHARLOTTENLUND

Boligen ligger attraktivt til på populære Charlottenlund, i et veletablert og barnevennlig boområde med kort vei til skole, servicetilbud og turområder.

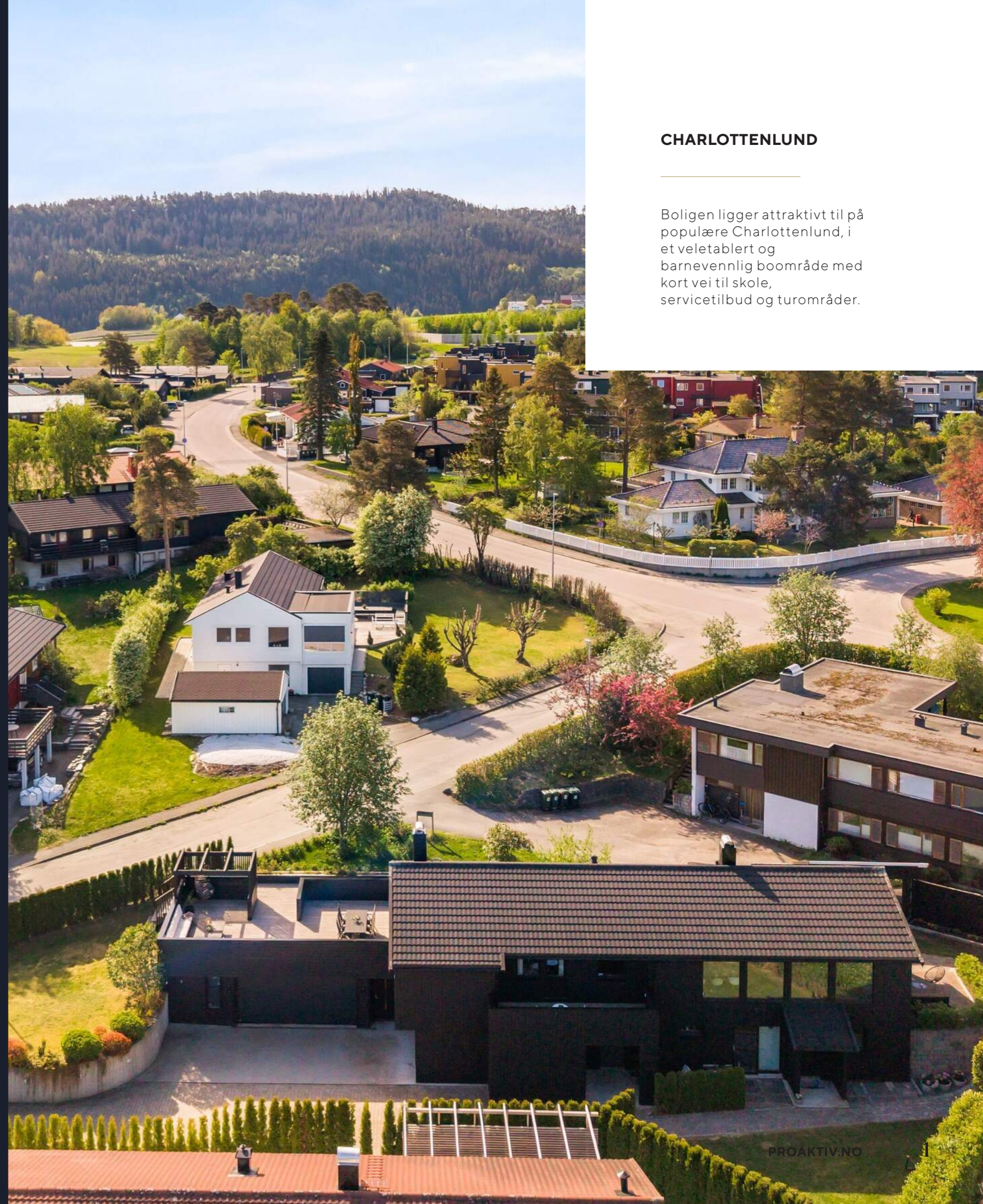

NØKKEL- INFORMASJON



Adresse: Almevegen 10, 7058
CHARLOTTENLUND

Gnr./Bnr.: Gnr. 21, bnr. 516, i Trondheim
kommune

Prisantydning: 14.500.000,-

Omkostninger: 381.490,-

Totalpris: 14.881.490,-

Kommunale avgifter: 37.165,-

Boligtype: Enebolig

Byggeår: 1973

Rom/soverom: 8/5

BRA: 308 m²

BRA-i: 308 m²

TBA: 88 m²

Etasje: 2 plan

Garasje/Parkering: Parkering i en romslig
dobbelgarasje på 51,5 kvm samt
biloppstillingsplasser på eiendommen.

Tomt: 1020.5 m²

Energimerke: Energiklasse:GUL D.

INNHold

2	5	6	10
Nøkkelinformasjon	Kontorets side	Nærområdet	Informasjon om boligen
18	50	54	56
Boligen i bilder	Vedlegg	Plantegninger	Kjerneinformasjon
61	62	71	96
Vedlegg	Egenerklæring	Tilstandsrapport	Kommunal informasjon
113	124		
Energiattest	Budskjema		

«ALT SOM ER VERDT Å GJØRE,
ER VERDT Å GJØRES BRA.»

Lord Philip Chesterfield



«Verdifulle kunder
fortjener verdifull
rådgivning.»

PROAKTIV TRONDHEIM

Beliggenhet

I 2015 flyttet vi inn i splitter nye lokaler på Solsiden. Kontoret ligger i toppetasjen av Bassengbakken 4. Solsiden er Trondheims svar på Aker brygge, med en bred mix av restauranter, shopping, konsert-scener, hoteller og båtplasser. Dette er et område under sterk vekst og utvikling, med nye boliger, arbeidsplasser og butikker.

Trondheim Sentrum

Bassengbakken 4, Trondheim

Tlf.: +47 73 99 22 55

E-post:

trondheim.sentrum@proaktiv.no

Høyt motiverte meglere med lang fartstid og god lokalkunnskap er klare til å presentere din bolig på best mulig måte. Mål: Rett eiendom til rett kjøper.

Vi etablerte vår eiendomsmegler-virksomhet i Trondheim i 2001 og har siden den tid hatt gleden av å hjelpe tusenvis av kjøpere med å finne sin drømmebolig. Kjeden har vokst frem etter at grunnleggerne først var med å bygge Postbanken Eiendomsmegling, for deretter å bygge Aktiv Eiendomsmegling. Proaktiv Eiendomsmegling ble til fordi vi ønsket å lage en kjede som var fristilt fra bankstrategi og dermed hadde et rent fokus på den kvalitative delen av meglingen, som vi mener er den som skaper merverdi for kundene.

Vårt fokus er kvalitet i alle ledd. Kvalitet fremfor kvantitet. Trygt og effektivt salg til best mulig pris er vår ambisjon i hvert eneste boligsalg. Flinker mennesker med det beste materiellet, de beste metodene og den riktige motivasjonen, skaper alltid det beste resultatet for kundene. Vi har mange års erfaring i bransjen, og har gjennom disse årene opparbeidet oss en sterk posisjon og en kundeleveranse vi er stolte av. Vi legger stor vekt på at gode resultater oppnås gjennom fornøyde kunder, og vil gjøre vårt ytterste for at du også skal bli fornøyd. Mer informasjon om våre meglere og øvrige eiendommer finner du på www.proaktiv.no



CHARLOTTENLUND

Kommune: Trondheim / Område: JAKOBSLI

Med en ny bolig følger en ny beliggenhet. Du kjøper på mange måter hva området rundt har å by på. Butikker, turområder, avstand til skoler og barnehager, eller studiesteder og kulturelle scener. Bor du riktig - har du det bedre.

Beliggenhet

Eiendommen har en attraktiv og barnevennlig beliggenhet på populære Charlottenlund, i et veletablert og rolig boligområde. Her bor man med en ideell kombinasjon av nærhet til daglige servicetilbud og flotte naturomgivelser.

Området egner seg svært godt for barnefamilier, med gangavstand til både Charlottenlund barneskole og Charlottenlund ungdomsskole. I tillegg finnes flere barnehager i nærområdet, herunder Jakobsgrenda og Stokkbekken barnehage.

Dagligvaretilbudet er lett tilgjengelig, med både Rema 1000 og Coop Extra Charlottenlund kun få minutter unna. Grilstadporten ligger også i kort avstand og tilbyr et variert utvalg av butikker, serveringssteder og servicetilbud.



OFFENTLIG TRANSPORT

☞ Charlottenlund kirke Linje 14, 102	6 min 🚶 0.5 km
☞ Ranheim stasjon Linje R60, R70	8 min 🚆 3.2 km
☞ Trondheim S Linje F6, F7, R60, R70, R71	11 min 🚆 6.8 km
✈ Trondheim Værnes	25 min 🚆

DAGLIGVARE

Coop Extra Charlottenlund Post i butikk	6 min 🚶 0.5 km
Rema 1000 Charlottenlund PostNord	7 min 🚶 0.6 km

VARER/TJENESTER

🛒 Grilstadporten kjøpesenter	6 min 🚆
🏪 Vitusapotek Ranheim	6 min 🚆

SPORT

🏐 Hørløcksmarka aktivitetsområde Sandvolleyball	12 min 🚶 1 km
🏐 Sumpen aktivitetsanlegg, balløkke Ballspill	12 min 🚶 1 km
🏊 Impuls Treningssenter Grilstad	6 min 🚆
🏊 3T-Leangen	7 min 🚆



For et bredere handels- og servicetilbud nås Sirkus Shopping, Lade Arena og City Lade enkelt med bil.

Kollektivtilbudet er godt, med bussholdeplassen ved Charlottenlund kirke ca. seks minutters gange fra eiendommen. Herfra går bussrute 14 med hyppige avganger mot blant annet Strindheim og Lerkendal.

Et innblikk i ditt nye nærområde og hva det har å by på.
Passer det dine ønsker og behov?

For den aktive tilbyr Charlottenlund idrettspark et bredt spekter av fasiliteter, inkludert kunstgressbaner, cageballhall og idrettshaller. Treningsentre som Impuls Grillstad og 3T-Leangen ligger også i kort avstand og tilbyr gode treningsmuligheter.

Eiendommen har nærhet til attraktive friluftsområder som Chamonixkogen og Estenstadmarka, med et omfattende nettverk av turstier, sykkelruter og skiløyper.

Det er videre kort vei til flere populære bade- og rekreasjonsområder. Grillstad marina byr på gode bademuligheter, brygger og turstier langs sjøen, mens Hansbakkfjæra er et yndet utfartssted med strand og tilrettelagte grillområder.

Bebyggelse

Området består hovedsakelig av rekkehus og eneboligbebyggelse.



Adkomst

Se kartfunksjonen i boligannonsen eller på eiendommens hjemmeside for veibeskrivelse. Ved å trykke på kartet får du enkelt tilgang til en spesifisert reiserute fra ønsket startdestinasjon til den aktuelle boligen. Det vil bli skiltet med Proaktivs visningsskilt under annonserte visninger.

SKOLER

Charlottenlund barneskole (1-7 kl.) 592 elever, 37 klasser	16 min 1.3 km
Brundalen skole (1-7 kl.) 414 elever, 25 klasser	21 min 1.7 km
Charlottenlund ungdomsskole (8-10 kl.) 449 elever, 27 klasser	16 min 1.3 km
Charlottenlund videregående skole 1100 elever, 76 klasser	15 min 1.2 km
Cissi Klein videregående skole	7 min

BARNEHAGER

Stokkbekken barnehage (1-2 år) 12 barn	9 min 0.7 km
Jakobsgrenda barnehage (1-5 år) 60 barn	10 min 0.9 km
Charlottenlund barnehage (1-5 år) 66 barn	11 min 0.9 km



BOLIGMASSE

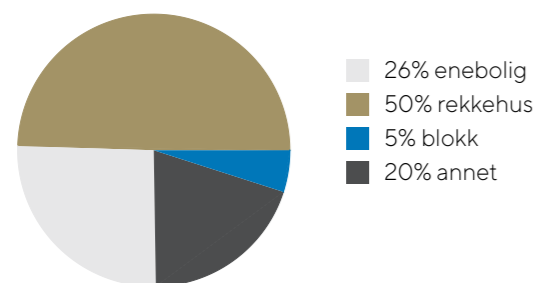

VELKOMMEN TIL ALMEVEGEN 10

Vi starter utendørs – Frodig, velholdt og usjenert hage skaper flotte rammer for både lek, avslapning og hyggelige uteopphold. Flotte tujahekker langs hagen skjerner godt for innsyn og gir uteområdet en lun og privat atmosfære.

Parkering

Parkering i en romslig dobbelgarasje på 51,5 kvm samt biloppstillingsplasser på eiendommen.

Tomtestørrelse

1020 m²

Beskrivelse av tomt

Solrik og pent opparbeidet tomt på ca. 1020 kvm med frodig og velholdt hage. Flotte hekker rammer inn uteområdet og bidrar til en lun og usjenert utefølelse, med gode soner for både avslapning, lek og sosiale dager.

TAKST OG TILSTAND

Byggemåte

Enebolig som er oppført i to etasjer. Boligens grunnmur er oppført i lettklinkerblokker og støpt betong. Hovedkonstruksjon er oppført i tre og er utvendig kledd med stående trekledning. Taket er et saltak som er tekket med metallplater. Etasjeskille er et trebjelkelag og det er vinduer med 2- og 3-lags glass.

Bygningssakskyndig

Gjermund Vist Ekren (befaringsdato: Torsdag, 16. april 2026)



OPPARBEIDET
INNKJØRSEL MED GOD
ADKOMST,
DOBBELGARASJE OG BIL-
OPPSTILLINGSPLASSER



FRODIG OG VELHOLDT HAGE

Flotte tujahekker langs hagen skjermer godt for innsyn og gir uteområdet en lun og privat atmosfære. Hagen har flere anvendelige soner med gode muligheter for sittegrupper, grilling og sommerdager med familie og venner.



FLOTTE RAMMER FOR
BÅDE LEK, AVSLAPNING
OG HYGGELIGE
UTEOPPHOLD



VELKOMMEN INN!

Vi har sett på fasade, uteplasser og tekniske beskrivelser. Nå skal vi inn i boligen og ta for oss alle rom.

Innhold

Proaktiv Eiendomsmegling ved Eirik Døsen har gleden av å presentere en eksklusiv og innholdsrik enebolig i Almevegen 10, en eiendom med høy bokvalitet, gjennomførte løsninger og fantastiske uteområder. Boligen ligger attraktivt til på populære Charlottenlund, i et veletablert og barnevennlig boligområde med kort vei til både skole, servicetilbud og flotte turområder.

Eiendommen kan skilte med en solrik tomt på hele 1 020 kvm, hvor en frodig, velholdt og usjenert hage skaper flotte rammer for både lek, avslapning og hyggelige uteopphold. Flotte tujahekker langs hagen skjermer godt for innsyn og gir uteområdet en lun og privat atmosfære. Hagen har flere anvendelige soner med gode muligheter for sittegrupper, grilling og sommerdager med familie og venner. I tillegg har eiendommen en opparbeidet innkjørsel med god adkomst, dobbelgarasje og biloppstillingsplasser på egen tomt.

Området egner seg svært godt for barnefamilier, med gangavstand til både Charlottenlund barneskole og Charlottenlund ungdomsskole. Her bor man også med en ideell kombinasjon av nærhet til daglige servicetilbud og flotte naturomgivelser. Chamonixkogen og Estenstadmarka ligger i nærheten, med et omfattende nettverk av turstier, sykkelruter og skiløyper.

Velkommen inn!

Man ønskes velkommen inn i en lys og innbydende entré med god plass til garderobeløsning og praktisk oppbevaring. Videre leder gangen på ca. 13 kvm deg videre gjennom boligen og fungerer som et fint bindeledd mellom rommene.

Her er det lyse flater, god romfølelse og fine møbleringsmuligheter.

I denne delen av boligen finner man et lyst soverom på ca. 9 kvm med god plass til dobbeltseng, garderobe og nattbord. Rommet egner seg godt som soverom, gjesterom eller annet etter behov.

Baderommet er flislagt og velutstyrt, og har en størrelse på ca. 6,5 kvm.

Garasjen er en kvalitet utenom det vanlige. Den imponerende, flislagte dobbelgarasjen på hele 51,5 kvm har et eksklusivt loungepreg, verkstedinnredning og store arbeidsflater. Garasjen er oppvarmet med egen varmepumpe og holder en behagelig temperatur på ca. 22 grader gjennom hele året. Her er det svært gode bruksmuligheter, enten man ønsker plass til bil, hobby, verksted eller ekstra oppbevaring. Garasjen er utstyrt med en egen løftebukk for bil med kapasitet på inntil 4000 kg, som også kan benyttes som arbeidsbenk eller spisebord/pokerbord med spesialtilpassede bordplater som medfølger handelen. Egen treningssone gir også gode muligheter for en aktiv og praktisk hverdag hjemme. I tillegg har eiendommen en romslig sportsbod på ca. 18,5 kvm med egen smørestasjon – en attraktiv løsning for ski, sykler og fritidsutstyr. I det omfattende garasjeanlegget finner du også et grovkjøkken med innlagt vann hvor man kan gjøre opp fisk, baking mm., tidligere benyttet som ølbryggerom.

Videre går vi opp til 1. etasje, hvor den gode romfølelsen videreføres.





Her møter man en eksklusiv og åpen stue- og kjøkkenløsning på hele 50 kvm, med gjennomførte materialvalg, god takhøyde og en svært luftig atmosfære.

Stue- og kjøkkenområdet er boligens naturlige samlingspunkt. Den åpne løsningen deles naturlig inn i egne soner for avslapning, spiseplass og sosialt samvær. Store vindusflater slipper inn rikelig med naturlig lys og gir spiseområdet en luftig og innbydende atmosfære. En moderne, innebygget gasspeis sørger for behagelig varme hele året, mens dekorativt spilepanel tilfører varme og karakter til rommet. En stilfull romdelervegg skaper en elegant overgang mellom kjøkken og stue, samtidig som den gir rommet et eksklusivt og gjennomført uttrykk.

Kjøkkenet er smakfullt og moderne, med god benkeplass, rikelig med oppbevaring og en påkostet utstyrsgard. Her finner man blant annet integrert stekeovn, kombidampovn og kaffemaskin m/ varmeskuff, samt integrert kjølehjørne, platetopp og vinskaf. Alle hvitevarer er fra Miele's dyreste toppmodeller. Dette gir kjøkkenet både et funksjonelt og eksklusivt preg.

Videre inn i etasjen ligger en romslig og innbydende TV-stue på 20,5 kvm med god plass til sofagruppe, mediemøbler og hyggelige samlingsstunder. Her er det store vindusflater som gir rikelig med naturlig lysinnslipp og direkte adkomst til takterrassen.

Fra oppholdsrommet er det adkomst til en imponerende takterrasse på hele 76 kvm. Dette er en takterrasse av de sjeldne, med god plass, flotte solforhold, vakker sjøutsikt og en gjennomført ramme for sommerlivet. Terrassen fungerer som en elegant forlengelse av boligens oppholdsarealer på fine dager, og har rikelig med plass til flere innbydende soner for lounge, bespisning og avslapning. Her kan man nyte alt fra rolige morgenstunder til lange middager under åpen himmel.

Etasjen har også et stilrent hjemmekontor på ca. 7,5 kvm med direkte utgang til hagen. Dette gir en attraktiv og rolig arbeidsplass med fin kontakt mot uteområdet. Utenfor kontoret finner man et flott uteområde med god plass til både grilling, loungegruppe og hyggelige sommerdager med familie og venner.



Videre rommer etasjen tre gode soverom. Hovedsoverommet byr på en rolig og eksklusiv atmosfære med integrerte garderober og stemningsfull belysning. Herfra er det direkte utgang til en romslig balkong på ca. 12 kvm – en privat og behagelig uteplass for rolige morgenstunder og frisk luft. De øvrige soverommene er på ca. 9 kvm og 10 kvm, og har lune fargetoner, fleksible møbleringsmuligheter og god plass til nødvendige møbler.

Baderommet i etasjen er delikat og praktisk utformet. Her finner man vegghengt toalett, servant med underbygg og egen dusjsone. Toalettrommet er praktisk klargjort med strøm for spyletoalett, da dette har vært installert tidligere.

Utleieenhet
I sokkeetasjen ligger en romslig utleieenhet på ca. 46 kvm med egen entré, åpen stue- og kjøkkenløsning, soverom, badrom og bod. Dette gir boligen en attraktiv tilleggsverdi og fleksible bruksmuligheter.

Utleieenheten har en flott åpen stue- og kjøkkenløsning på ca. 24,5 kvm, med egne soner for matlaging, bespisning og avslapning. Kjøkkenet er romslig og innbydende, med rikelig skap- og benkeplass samt integrert kjøleskap, stekeovn og platetopp.

Soverommet er på ca. 9,5 kvm og har god plass til dobbeltseng, garderobeløsning og nattbord. Rommet fremstår behagelig og funksjonelt.

Baderommet er delikat og har en størrelse på ca. 5,5 kvm. Her er det dusjhjørne, servant, toalett og opplegg for vaskemaskin.

Almevegen 10 er en svært innholdsrik og påkostet eiendom med gjennomførte kvaliteter, flotte uteområder, utleiedel og en attraktiv beliggenhet på Charlottenlund - et hjem som kombinerer komfort, funksjon og eksklusiv bokvalitet på en meget god måte.

Areal

Bruksareal:
Kjeller
BRA-i: 181 kvm
Total BRA: 181 kvm

1. etasje
BRA-i: 127 kvm
Total BRA: 127 kvm

Terrasse- og balkongareal:
1. etasje: 88 kvm

Arealene er oppgitt av bygnings sakkyndig på grunnlag av NS3940(2023). Eventuelle betegnelser på rom er angitt ut fra faktisk bruk, uavhengig av hva som er godkjent hos bygningsmyndighetene. Vedlagte plantegninger er ikke målbare.

Standard

Tilstandsrapporten er en teknisk gjennomgang av boligen og angir bla. eventuelle byggetekniske avvik, konsekvensen av disse, samt kostnadsoverslag på utbedring av avvik som er gitt TG3.

TILSTANDSGRADER :

TG0: Ingen avvik.
TG1: Mindre avvik.
TG2: Vesentlige avvik og mindre avvik som etter NS 3600 gir TG2.
TG3: Store eller alvorlige avvik.
TGIU: Ikke tilgjengelig for undersøkelse

Av rapporten fremgår TGIU (tilstandsgrad ikke undersøkt), TG2 og TG3 som angir avvik fra normal slitasje, høy alder, bygningsdel som må utbedres, beskrivelser av avvik på undersøkte bygningsdeler uten tilstandsgrad mm.

Det er registrert totalt 7 stk. TG2 og 1 stk. TG-IU i tilstandsrapporten.

Boligen har fått følgende TG2:

- Drenering: Deler av drenering har passert halvparten av forventet brukstid. Videre bemerkes at det ikke er montert topplatt på deler av grunnmursplatt.

- Balkongdør og påbegynt arbeid: Aldringsslitasje på balkongdør. Videre bemerkes at det er påbegynt utskiftning av to vinduer på ett rom i kjeller. Arbeidet var ikke ferdig på befaringdag.

- Etasjeskille og gulv på grunn: Med bruk av nivelleringslaser ble det registrert totalt avvik på rommet mellom 15 og 30mm.

- Avløpsrør: Deler av avløpsrør har passert halvparten av forventet brukstid.

- Vannledninger: Deler av vannledninger har passert halvparten av forventet brukstid.

- Vannbåren varme: Radiatorer med tilhørende vannledninger har nådd en høy alder.

Boligen har fått følgende TG-IU:

- Skorstein over tak: Skorsteinen over tak er innkledd med beslag, og kontrollen er kun utført fra bakkenivå. Dette anses ikke å gi tilstrekkelig grunnlag for en fullverdig tilstandsvurdering.

Tilstandsrapporten er inntatt i salgsoppgaven og inneholder ytterligere informasjon om byggemåte, årsak bak tilstandsgrader, konsekvens og anslag på eventuelle utbedringskostnader. Ettersom kjøper regnes å være kjent med forhold som tydelig fremkommer av tilstandsrapporten oppfordres interessenter til å sette seg grundig inn i rapporten i sin helhet og kontakte bygnings sakkyndig ved eventuelle bygningstekniske spørsmål.

IMPONERENDE GARASJE

Garasjen er en kvalitet utenom det vanlige. Den imponerende, flislagte dobbelgarasjen på hele 51,5 kvm har et eksklusivt loungepreg, verkstedinnredning og store arbeidsflater.

Oppvarming

Elektrisk, varmepumpe og ved.

Info energiklasse

Alle eiendommer som selges/leies ut skal ha energiattest. Unntak gjelder blant annet for frittstående bygninger med bruksareal mindre enn 50 m². Det er eier som plikter å fremlegge energiattest og er selv ansvarlig for at opplysningene er riktige. For ytterligere informasjon se www.energimerking.no. Dersom eier har energimerket eiendommen vil komplett energiattest fås ved henvendelse til megler. Dersom eier ikke har lagt frem energiattest, og eier etter skriftlig anmodning fra kjøper ikke har lagt frem energiattest før avtale om salg er inngått, kan kjøper få laget en energiattest ved hjelp av ekspert for selgers regning, innen ett år etter at avtale om salg er inngått.

Modernisering og påkostninger

Selger opplyser om følgende oppgraderinger på eiendommen:

- Nytt opplegg til kjøkken, bad, vaskerom i leiligheten (2014-2018) faglært arbeid.
- Ny ventilasjon i på alle bad og kjøkken (2014) ufaglært arbeid.
- Total oppussing av boligen (2015) faglært arbeid.
- Vedlikeholdsarbeid av tak (2015) faglært arbeid.
- Arbeid på drenering og støttemur (2016) faglært arbeid.
- Oppgraderinger/utskiftninger av rør, el-anlegg og flis (2017) faglært arbeid.
- Etterisolering og ny kledning (2025) ufaglært arbeid.
- Total el-sjekk og alle sikringskap nytt (2026) faglært arbeid.



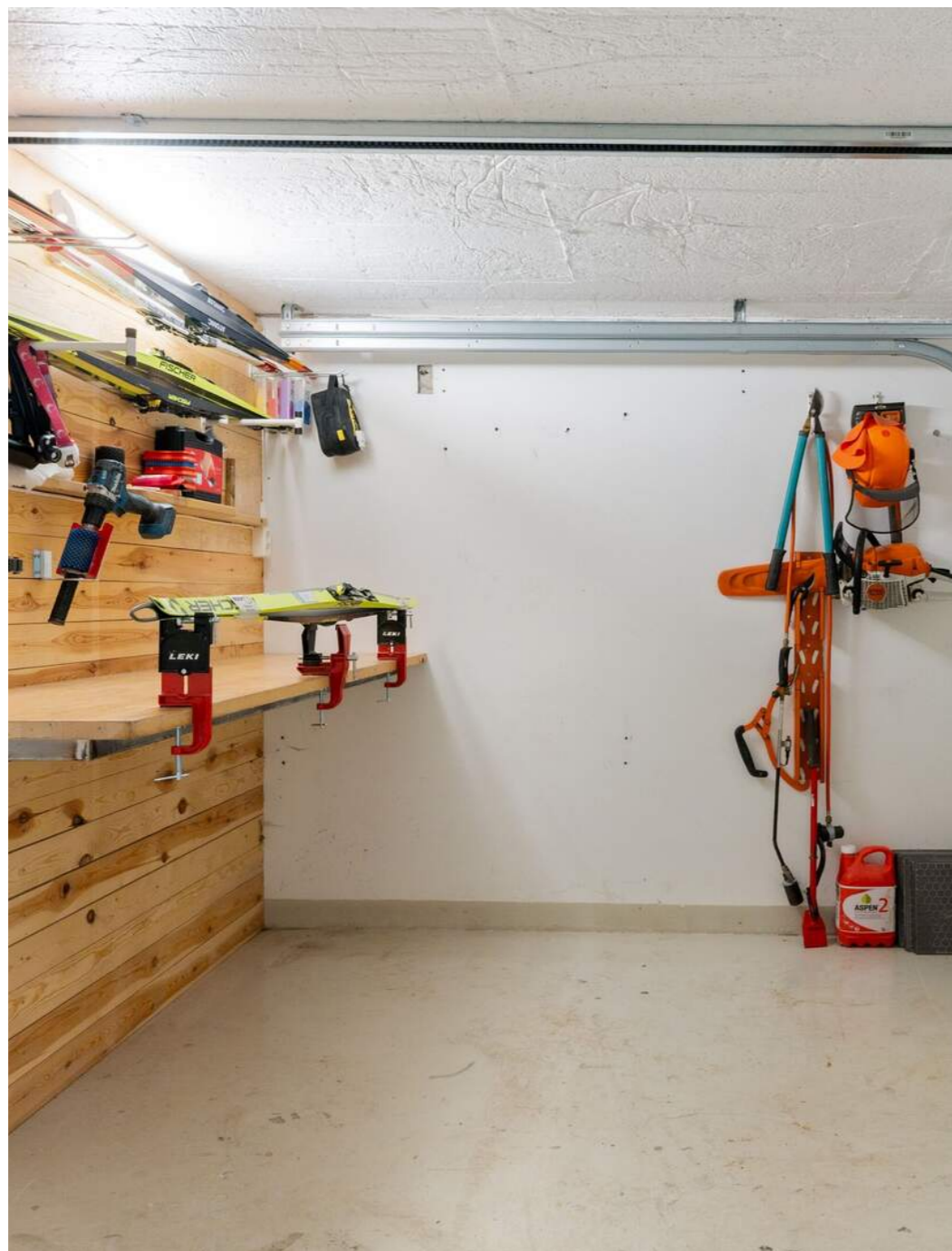

SPORTSBOD

Romslig sportsbod på ca. 18,5 kvm med egen smørestasjon – en attraktiv løsning for ski, sykler og fritidsutstyr.

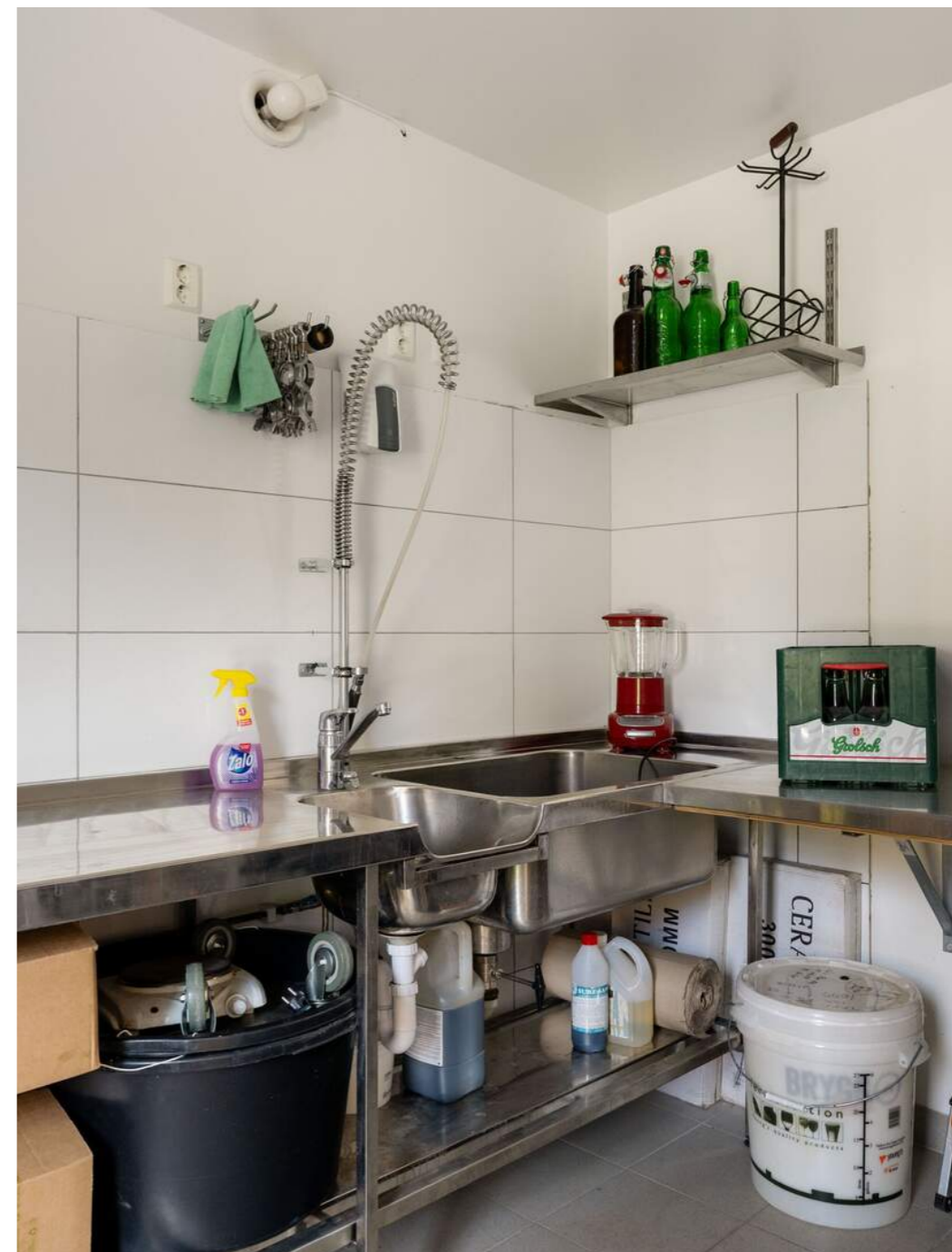

ØLBRYGGEROM/ GROVKJØKKEN

Praktisk ølbryggerom/grovkjøkken med gode oppbevaringsmuligheter og plass til nødvendige hverdagsfunksjoner. Her er det også innlagt vann.

TILTALLENDE STUE

Den åpne løsningen deles naturlig inn i egne soner for avslapning, spiseplass og sosialt samvær. Store vindusflater slipper inn rikelig med naturlig lys og gir spiseområdet en luftig og innbydende atmosfære.



DEKORATIVT SPILEPANEL
TILFØRER VARME OG
KARAKTER TIL ROMMET.





EN TAKTERRASSE AV DE SJELDNE

God plass, flotte solforhold, vakker sjøutsikt og en gjennomført ramme for sommerlivet. Terrassen fungerer som en elegant forlengelse av boligens oppholdsarealer på fine dager, og har rikelig med plass til flere innbydende soner for lounge, bespisning og avslapning



HER KAN MAN NYTE ALT
FRA ROLIGE
MORGENSTUNDER TIL
LANGE MIDDAGER UNDER
ÅPEN HIMMEL



MODERNE KJØKKEN

Kjøkkenet er smakfullt og moderne, med god benkeplass, rikelig med oppbevaring og en påkostet utstyrsgrad. Her finner man blant annet integrert stekeovn, kombidampovn og kaffemaskin, samt kjølehjørne, platetopp og vinskap. Alle hvitevarer er fra Miele's toppmodeller.



STILRENT HJEMMEKONTOR

Stilrent hjemmekontor på ca. 7,5 kvm med direkte utgang til hagen. Dette gir en attraktiv og rolig arbeidsplass med fin kontakt mot uteområdet.



FLOTT UTEOMRÅDE

Utenfor kontoret finner man et flott uteområde med god plass til både grilling, loungegruppe og hyggelige sommerdager med familie og venner.



TRE GODE SOVEROM

Hovedsoverommet byr på en rolig og eksklusiv atmosfære med integrerte garderober og stemningsfull belysning. De øvrige soverommene er på ca. 9 kvm og 10 kvm, og har lune fargetoner, fleksible møbleringsmuligheter og god plass til nødvendige møbler.



FRA
HOVEDSOVEROMMET ER
DET DIREKTE ADKOMST
TIL EN ROMSLIG
BALKONG PÅ 12 KVM



DELIKAT BADEROM

Baderommet i etasjen er delikat og praktisk utformet. Her finner man vegghengt toalett, servant med underbygg og egen dusjsone. Toalettrommet er praktisk klargjort med strøm for spyletoalett, da dette har vært installert tidligere.

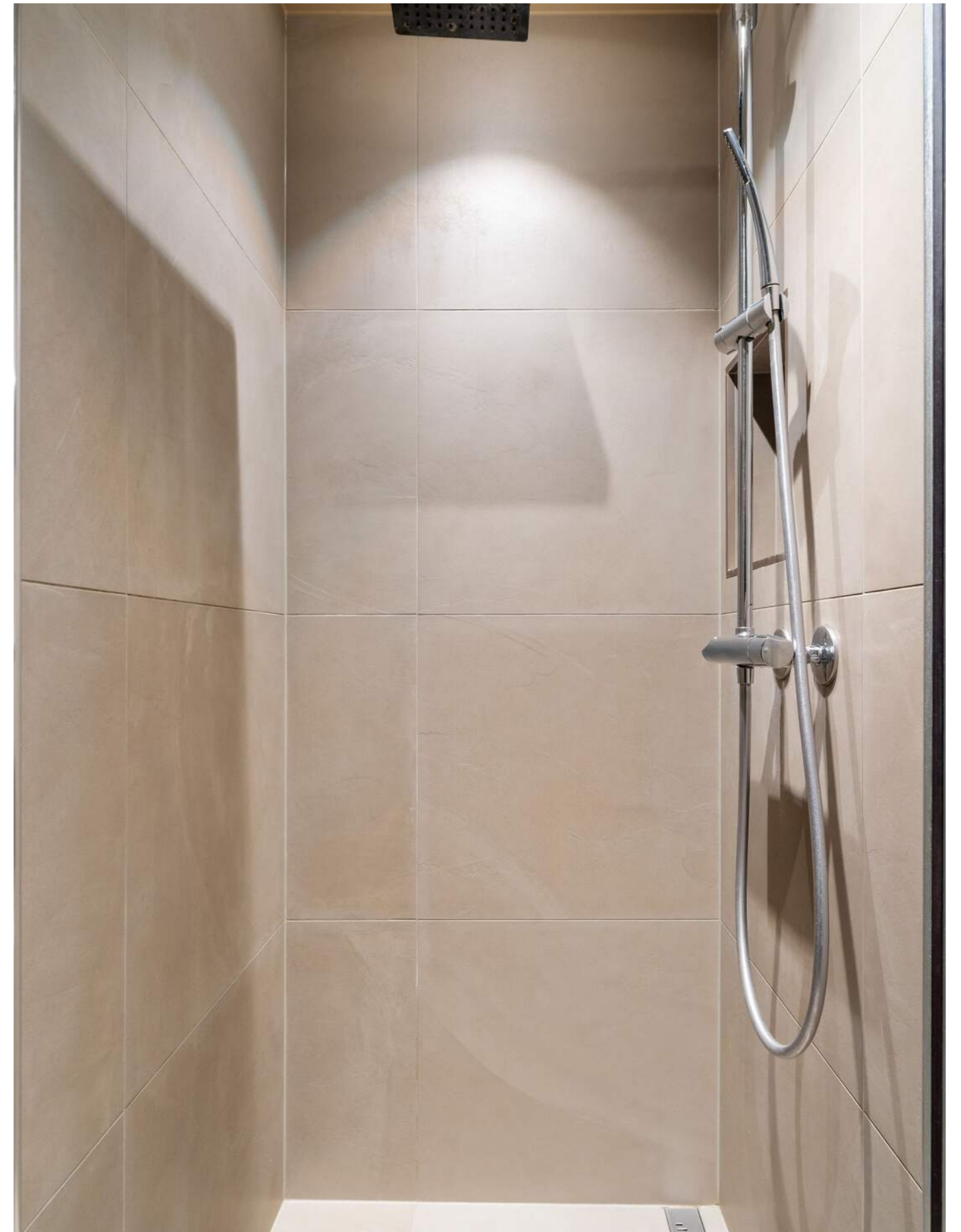

UTLEIEENHETEN

I søkeletasjen ligger en romslig utleieenhet på ca. 46 kvm med egen entré, åpen stue- og kjøkkenløsning, soverom, baderom og bod. Dette gir boligen en attraktiv tilleggsverdi.



DELIKAT BADEROM PÅ 5,5
KVM



KJERNEINFORMASJON

ØKONOMI

Formuesverdi primær

1.855.086,- for 2024

Formuesverdi sekundær

7.420.345,- for 2024

Info kommunale avgifter

De kommunale avgiftene inkluderer vann-, avløp-, renovasjon- og feiing/tilsynsgebyr. Det kan forekomme variasjoner i avgiftene som følge av forbruk og eventuelle endringer i gebyrer og avgifter.

Kommunale avgifter

37.165,- for 2025

Info formuesverdi

Stortinget har vedtatt en ny modell for beregning av formuesverdi for bolig. Den nye utregningsmodellen beregner boligverdier basert på grunnkretser i stedet for kommuner, og skal benyttes fra og med inntektsåret 2026.

Det kan medføre at markedsverdien settes høyere eller lavere enn tidligere og innebærer at både selger og megler kan benytte tall som ikke nødvendigvis er oppdaterte på tidspunktet for utarbeidelse av salgsoppgaven. Det tas derfor forbehold om at formuesverdien kan bli endret og eventuelt øke ved endelig fastsettelse i skatteåret.

For primærbolig utgjør formuesverdien 25 % av beregnet eller dokumentert markedsverdi opptil kr 10 000 000, og deretter 70 % av den delen som overstiger dette beløpet.

For sekundærbolig utgjør formuesverdien 100 % av beregnet eller dokumentert markedsverdi.

Diverse

Dobbelgarasjen er tilknyttet et eget strøabonnement på 50A for å kunne ha kapasitet til 2 elbilladere (3fas) samtidig. Elbilladeren som er montert i garasjen i dag er 3 fas med 11 Kw slik at den lader 50 % raskere enn normalt. Det ligger trekkkrø klart i sikringsskapet om man har behov for 2 ladere.

Dagens bruk av boligen er ikke i samsvar med byggegodkjente tegninger:

- Rom benevnt som vinterhage på tegninger forevist fra kommunalt arkiv er i dag tatt i bruk som kontor. Det er videre registrert at det er etablert adkomst fra hoveddel til garasje som ikke fremgår av godkjente tegninger.

Det er avvik på rekkverk, håndløper eller åpninger mellom trinn på innvendig trapp i forhold til dagens forskriftskrav:

- Det er registrert åpninger i rekkverk over 10 cm og manglende håndløper langs vegg.

- Det er registrert rekkverk lavere enn gjeldende forskriftskrav på befaringsstidspunktet på takterrasse.

OFFENTLIGE FORHOLD

Ferdigattest/Midlertidig brukertillatelse

Eiendommen er oppført før 1998 og har ikke ferdigattest eller midlertidig brukertillatelse. Det er innført nye bestemmelser i plan- og bygningsloven om at ferdigattest ikke utstedes for bygg/endringer som ble omsøkt før 01.01.1998.

Det vil dermed ikke være mulig å be om ferdigattest for slike tiltak. Dette betyr ikke at tiltak blir lovlige, men at saken ikke lenger kan avsluttes med ferdigattest.

Det foreligger ferdigattest for tilbygg til boligen datert 08.07.1980 og ferdigattest for tilbygg datert 29.10.2019. Ferdigattest er en sluttattest fra bygningsmyndighetene om at et søknadspliktig tiltak er ferdigstilt. At evt. ferdigattest / midl. brukstillatelse eksisterer, gir ingen garanti for at det ikke er utført arbeid som ikke er byggemeldt eller godkjent.

Tinglyste heftelser og rettigheter

Det foreligger ingen tinglyste servitutter på eiendommen.

Regulerings- og arealplaner

Eiendommen er regulert til boligformål iht. reguleringsplan r0228n "Endret reguleringsplan for området Presthus i Almevegen og Bjørkvegen". For øvrig ligger eiendommen i byggesone 3 og et område som er avsatt til framtidig bebyggelse og anlegg i kommuneplanens arealdel. Videre ligger eiendommen i et område relatert til reguleringsplan R20130025 "Overvik, gn/bnr 20/101, 102 og 103" med formål om opparbeidelse av gravplassen og reguleringsplan r20150024 "Overvik" til boligformål.

Kopi av situasjonskart er vedlagt salgsoppgave. Utsnitt av plan med tilhørende bestemmelser kan fås ved henvendelse til megler.

Vei/Vann/Avløp

Eiendommen har adkomst via offentlig vei. Eiendommen er tilknyttet kommunalt ledningsnett via private stikkledninger. Eier er selv ansvarlig for private stikkledninger til bygningen. For private fellesledninger er det normalt solidarisk vedlikeholdsplikt.

Radonmåling

Det gjøres oppmerksom på at det ved utleie er krav til å gjennomføre radonmåling, og at forsvarlige nivåer skal kunne dokumenteres. Kravet gjelder alle typer utleieboliger, inkludert leiligheter og hybler i tilknytning til egen bolig, såfremt det betales husleie. I de tilfeller hvor det ikke er opplyst at selger har kunnskap om eiendommens radonnivå må kjøper som ønsker å leie ut hele eller deler av eiendommen, særskilt være oppmerksom på at de overtar ansvaret for den usikkerheten dette medfører. Se <http://www.nrpa.no> for nærmere informasjon.

Adgang til utleie

Det er ikke kjent at det foreligger offentligrettslige regler som er til hinder for at hele eiendommen leies ut.

Det er krav til forsvarlige radonnivåer på utleieboliger. I de tilfeller hvor det ikke særskilt er opplyst at selger har kunnskap om eiendommens radonnivå må kjøper som ønsker å leie ut hele eller deler av eiendommen, særskilt være oppmerksom på at de overtar ansvaret for den usikkerheten dette medfører.

Se <http://www.nrpa.no> for nærmere informasjon.

Offentligrettslig pålegg

Det gjøres oppmerksom på at megler ikke har innhentet særskilte opplysninger om det finnes pålegg fra brann/feiertvesen på eiendommen.

PRISANTYDNING INKLUDERT OMKOSTNINGER

Omk. kjøper beskrivelse

14 500 000,00 (Prisantydning)

Omkostninger

17 900,00 (Boligkjøperforsikring * (valgfritt))
362 500,00 (Dokumentavgift)
545,00 (Tinglysningsgebyr pantedokument)
545,00 (Tinglysningsgebyr skjøte)

363 590,00 (Omkostninger totalt (uten Boligkjøperforsikring))
381 490,00 (Omkostninger totalt (med Boligkjøperforsikring))

14 863 590,00 (Totalpris inkl. omkostninger (uten Boligkjøperforsikring))
14 881 490,00 (Totalpris inkl. omkostninger (med Boligkjøperforsikring))

Vi gjør oppmerksom på at ovennevnte totalsum er beregnet ut fra kjøpesum tilsvarende prisantydning. Det tas forbehold om endring i gebyrer.

Betalingsbetingelser

Kjøpesum med tillegg av omkostninger skal være disponibelt på meglers klientkonto innen overtagelse. Normalt innebærer dette at fullt oppgjør må være innbetalt på meglers klientkonto senest to virkedager før avtalt overtagelsesdato. Eventuelle vilkår knyttet til innbetalingen, eksempelvis pantedokument som skal tinglyses til fordel for kjøpers bank, må være megler i hende i god tid før overtagelse kan finne sted.

Kjøpesummen skal innbetales fra norsk finansinstitusjon og/eller kjøpers konto i norsk finansinstitusjon. Eventuell egenkapital skal innbetales i én samlet betaling fra kjøpers egen konto i norsk finansinstitusjon.

Alle eiendomsmeglingsforetak har lovpålagt forsikring av klientmidler begrenset oppad til kr 45 mill. Enkelt saker er forsikret inntil kr 15 mill. Dersom kjøpers låneinstitusjon krever tilleggsforsikring ved omsetning over 15 millioner, må kjøper selv eller dennes låneinstitusjon dekke utgiftene forbundet med dette.

Lovanvendelse

Eiendommen selges etter reglene i avhendingsloven. Salgsoppgaven er basert på de opplysningene selger har gitt til megler, den bygningssakyndiges tilstandsrapport, samt opplysninger innhentet fra kommunen, Kartverket og andre tilgjengelige kilder. Selger har godkjent salgsoppgaven.

Det er viktig at kjøper setter seg grundig inn i alle salgsdokumentene, herunder salgsoppgave, tilstandsrapport og selgers egenerklæring. Kjøper anses kjent med forhold som er tydelig beskrevet i salgsdokumentene, og slike forhold kan ikke påberopes som mangler.

Dette gjelder uavhengig av om kjøper har lest dokumentene. Alle interessenter oppfordres til å undersøke eiendommen nøye, gjerne sammen med fagkyndig før bud inngis. Kjøper som velger å kjøpe usett kan ikke gjøre gjeldende som mangel noe han burde blitt kjent med ved undersøkelsen. Dersom det er behov for avklaringer, anbefaler vi at interessenter rådfører seg med eiendomsmegler eller egne rådgivere før det legges inn bud.

En bolig som har blitt brukt i en viss tid, har vanligvis blitt utsatt for slitasje og skader kan ha oppstått. Slik bruksslitasje må kjøper regne med, og det kan avdekkes enkelte forhold etter overtakelse som nødvendiggjør utbedringer. Normal slitasje og skader som nødvendiggjør utbedring, er innenfor hva kjøper må forvente og vil ikke utgjøre en mangel. Kjøper og selgers rettigheter og plikter reguleres av avtalen mellom partene, samt informasjonen som har vært tilgjengelig for kjøperen i forbindelse med handelen. Avtalen utfylles av avhendingsloven, og det gjelder ulike avtalevilkår avhengig av om kjøper er forbrukerkjøper eller ikke. Dette er nærmere beskrevet nedenfor.

På grunn av ulike avtalevilkår kan selger vurdere bud fra en som ikke er forbruker, ulikt fra en forbrukers bud. Dersom kjøper ikke er forbruker, er selger sitt mulige mangelsansvar begrenset fordi eiendommen selges «som den er». Selger kan ikke ta «som den er» forbehold ovenfor en forbrukerkjøper. Selv et lavere bud fra en som ikke er forbruker kan foretrekkes fordi begrensningen i mulig mangelsansvar kan ha egenverdi for selger. Selger står fritt til å forkaste eller akseptere ethvert bud, og er for eksempel ikke forpliktet til å akseptere høyeste bud. Budgiver skal i budskjemaet avgi egenerklæring om budgiver er forbruker eller næringsdrivende/person som hovedsakelig handler som ledd i næringsvirksomhet.

Forbrukerkjøp - definisjon: Med forbrukerkjøp menes kjøp av eiendom når kjøperen er en fysisk person som ikke hovedsakelig handler som ledd i næringsvirksomhet.

Forbruker - avtalevilkår: Eiendommen har en mangel dersom den ikke er i samsvar med kravene som følger av avtalen, eller det foreligger brudd på bestemmelsene i avhendingsloven §§ 3-2 til 3-8.

Hvis eiendommen ikke er i samsvar med det kjøperen må kunne forvente ut ifra alder, type og synlig tilstand, kan det være grunnlag for mangelskrav. Det samme gjelder hvis det er holdt tilbake eller gitt uriktige opplysninger om eiendommen.

Dette gjelder likevel bare dersom man kan gå ut ifra at det virket inn på avtalen at opplysningen ikke ble gitt eller at feil uriktige opplysninger ikke blir rettet i tide på en tydelig måte.

Boligen kan ha en mangel etter avhendingsloven § 3-3 dersom det er avvik mellom opplyst og faktisk innvendig areal, forutsatt at avviket er på 2% eller mer og minimum 1 kvm.

Ved beregning av et eventuelt prisavslag eller erstatning må kjøper selv dekke tap/kostnader opptil et beløp på kr. 10 000 (egenandel).

Ikke-forbruker (næringsdrivende) - definisjon: Hvis kjøper er en juridisk person, eller en fysisk person som hovedsakelig handler som ledd i næringsvirksomhet, vil kjøpet ikke anses som et forbrukerkjøp.

Ikke-forbruker - avtalevilkår: Eiendommen har en mangel dersom den ikke er i samsvar med kravene som følger av avtalen. Eiendommen selges «som den er», og selgers ansvar utover det konkret avtalte er da begrenset etter avhendingsloven § 3-9, første ledd andre setning. Avhendingsloven § 3-3 andre ledd fravikes, og hvorvidt boligens arealsvikt utgjør en mangel vurderes etter avhendingsloven § 3-8. Informasjon om kjøpers undersøkelsesplikt, herunder oppfordringen om å undersøke eiendommen nøye, gjelder også for kjøpere som ikke anses som forbrukere.

Interessenter og kjøper må godta at selger og megler bruker elektronisk kommunikasjon i salgsprosessen.

Dersom kjøper er utenlandsk statsborger kreves det at vedkommende har et såkalt D-nummer til erstatning for norsk personnummer. Rekvirering av D-nummer må sendes Kartverket samtidig med innsending av skjøtet for tinglysing. Skjøtet blir liggende i Kartverket inntil kjøper har fått D-nummer av Skatteetaten. Når Kartverket har mottatt D-nummeret fra Skatteetaten, vil skjøtet bli tinglyst umiddelbart. Rekvirering av D-nummer i forbindelse med tinglysing av skjøte vil ofte medføre at oppgjør og utbetaling til selger blir forsinket med noen uker. Kjøper må i disse tilfellene enten ta forbehold i bud om forsinket utbetaling til selger, eller være forberedt på å dekke forsinkelsesrenter til selger. Kontakt ansvarlig megler for informasjon før budgivning.

ØVRIGE KJØPSFORHOLD**Overtakelse**

Overtakelse etter avtale med selger. Interessenter oppfordres til å angi ønsket overtakelse i budskjema.

Skjøte sendes for tinglysing i forbindelse med oppgjøret. Oppgjør forutsetter at det er gjennomført overtakelse og at partene har signert en overtakelsesprotokoll og sendt denne til oppgjørsavdelingen slik som avtalt i kontrakt. Det forutsettes at skjøte tinglyses i kjøpers navn. Hvis interessenter mot formodning ikke ønsker tinglysing av skjøte må det tas forbehold om dette i kjøpetilbudet.

Budgivning

Bud kan legges inn på nettannonsen på "gi bud" knappen eller via hjemmesiden. Ved elektronisk budgivning så kan bud legges inn trygt og enkelt med bank-ID. Megler kan også kontaktes for tilsendelse av budkjema og budskjema finnes også i salgsoppgaven.

All budgivning må foregå ved skriftlighet. Ta kontakt med megler dersom det er behov for bistand for å inngi bud.

Eiendomsmegler skal legge til rette for en forsvarlig avvikling av budrunden og kan ikke viderefremme bud med en kortere akseptfrist enn kl. 12.00 første virkedag etter siste annonserte visning. Etter klokken 11:30 anbefaler vi akseptfrist på minimum 30 minutter.

Megler kan ikke formidle bud med forbehold om at budet eller forbehold i budet skal holdes skjult (hemmelig) for andre budgivere og interessenter.

Megler tar ikke noe ansvar for forsinkelser på el- eller telenettet. Under budrunden kan akseptfristene kortes inn ved mottakelse av nye bud. Akseptfristen fra kjøper er absolutt. Det betyr at dersom selger velger å akseptere budet, må kjøper meddeles aksept innen utløpet av akseptfristen. Dersom du utsetter inngivelse av bud til tett opp mot akseptfristen er det en reell fare for at eiendommen kan bli solgt før ditt bud fremkommer til megler.

Boligselgerforsikring

Selger har tegnet boligselgerforsikring. Selgers egenerklæringsskjema er vedlegg til dette prospekt. Forsikringsvilkår kan fås ved henvendelse til megler.

Boligkjøperforsikring

Mange kjøpere har anledning til å tegne boligkjøperforsikring. Vedlagt i salgsoppgaven følger informasjon om Boligkjøperforsikring fra Söderberg & Partners. Boligkjøperforsikring er en rettshjelpsforsikring som gir trygghet og profesjonell juridisk hjelp dersom det oppdages uventede feil eller mangler ved boligen de neste fem årene. Les mer om Boligkjøperforsikring i vedlagte materiell eller på <https://www.soderbergpartners.no/eiendom/boligkjooper/>.

Innbo og løsøre

Med mindre annet er uttrykkelig avtalt gjelder NEF's normgivende liste over løsøre og tilbehør, se vedlagt liste til salgsoppgaven.

Til orientering er det full avtalefrihet om hva som skal følge med bolig og fritidsbolig ved salg. I de tilfeller det medfølger hvitevarer i handelen, overleveres disse uten noen form for garanti utover leverandørgaranti.

Eier

Tonje Moe Grøntvedt og Snorre Heggum

Tilbud på lånefinansiering

Vi bistår gjerne med å etablere kontakt med ulike banker, men vi har ingen fast bankforbindelse som vi benytter. Vi mener at vilkårene i ulike finansinstitusjoner varierer fra kundegruppe til kundegruppe, og kan derfor ikke anbefale en bestemt bank, men hjelper mer enn gjerne med å finne en bank som kan tilby deg gode lånevilkår.

Meglere vederlag

Det er avtalt provisjonsbasert vederlag tilsvarende 0,90% av salgssum. Estimert provisjon kr. 130 500 (beregnet av prisantydning inkl. evt. fellesgjeld, minimum kr. 45 000).

I tillegg kommer følgende faste vederlag: Elektronisk signeringsgebyr kr 500,00, Kredittkostnad kr 4 500,00, Markedspakke kr 23 900,00, Meglers deltakelse på overtakelse kr 2 950,00, Oppgjørshonorar kr 6 990,00, Salgs garanti kr 0,00, Spørring i grunnboken kr 250,00, Tilretteleggingsgebyr kr 16 900,00, Trykking av prospekt kr 2 500,00, Visning pr. stk. / pr. time kr 2 950,00. Sum faste vederlag kr. 61 440.

I tillegg kommer følgende utlegg og andre utgifter: Tinglysningsgebyr sikringsobligasjon/urådighet kr 545,00, Utlegg - Innhente restanser på kommunale avgifter kr 180,00, Utlegg fotograf kr 4 500,00, Utlegg kommunale opplysninger kr 3 642,00, Utskrift av heftelser/servitutter kr 300,00, Tilstandsrapport kr 29 593,75. Sum utlegg og andre utgifter kr. 38 761.

Totale kostnader kr. 100 201.

Dersom oppdraget blir sagt opp av Oppdragsgiver før oppdragstidens utløp uten at salg er kommet i stand eller at oppdraget ikke blir fornyet, har Megler ved provisjonsbasert avtale, krav på tilretteleggingsgebyr og utlegg. Dekning av utlegg kan kreves i samsvar med avtalen uten hensyn til oppsigelsen.

Dersom oppdraget utløper uten at handel er kommet i stand, og oppdraget ikke blir fornyet, har Megler ved provisjonsbasert eller fastpris avtale krav på tilretteleggingsgebyr og utlegg. Dekning av utlegg kan kreves i samsvar med avtalen uten hensyn til oppsigelsen.

Proaktiv Gruppen AS og eiendomsmeglingsforetakene som er tilknyttet Proaktiv har samarbeid med forskjellige foretak som tilbyr forbrukerne produkter eller tjenester i forbindelse med et salgsoppdrag.

Kjerneinformasjon

Våre samarbeidspartnere er: Søderberg & Partners AS - formidler av boligkjøperforsikring, Gjensidige - formidler av boligselgerforsikring, Meglerfront - leverandør av digitale oppgjørsskjemaer og overtakelsesprotokoller som også inneholder tilbud til forbruker om tilpassede strøm-, internett- og alarmtjenester, Vend Marketplaces AS og Bomega AS - markeds plasser på nett, Schibsted - markedsføring i SOME, Eiendomsverdi - formidler av nabolagsprofiler. Hvilke produkter/ tjenester kjøper og selger får i forbindelse med oppdraget, kan variere ut fra hvor i landet eiendommen ligger.

Personopplysningsloven

Vi gjør oppmerksom på at vi lagrer personopplysninger på interessenter, budgivere og kjøpere. Videre opplyser vi at mulighetene for å slette sine personopplysninger er begrenset, som følge av at eiendomsmeglingsforetak har plikt til å oppbevare kontrakter og dokumenter i minst 10 år, iht. eiendomsmeglingsforskriften. Du kan lese om vår behandling av personopplysninger i vår personvernerklæring på <https://proaktiv.no/personvernerklæring>

Hvitvaskingsreglene

Det følger av lov om tiltak mot hvitvasking og terrorfinansiering at meglerforetaket er forpliktet til å foreta kundetiltak av begge parter i handelen. For oppdragsgiver skjer dette i forbindelse med inngåelse av oppdraget, og for kjøper på tidspunkt for kontraktsinngåelse. Dersom slik kundekontroll ikke kan gjennomføres, er meglerforetaket pålagt å avstå fra gjennomføring av oppgjøret. Partene er selv ansvarlig for eventuelle kostnader og ansvar dette kan medføre uten at det kan anføres et kontraktsrettslig ansvar overfor meglerforetaket.

Vedlegg til salgsoppgave

Vedleggene er en del av den komplette salgsoppgaven. Det er viktig at interessenter setter seg godt inn i vedleggene og kontakter megler med eventuelle spørsmål før bud inngis.

VEDLEGG

«Det finnes ingen kunnskap som ikke er verdifull.»

-Edmund Burke



Egenerklæring

Almevegen 10, 7058 CHARLOTTENLUND

21 May 2026

Boligkjøper anses å kjenne til forholdene som er omtalt i dette egenerklæringsskjemaet. Disse forholdene kan ikke gjøres gjeldende som feil eller mangler senere.

Boligkjøper oppfordres til å selv undersøke eiendommen grundig.

Våtrom

1 Har det vært feil på bad, vaskerom eller toalettrom?

Ja Nei, ikke som jeg kjenner til

2 Er det utført arbeid på bad, vaskerom eller toalettrom?

Ja Nei, ikke som jeg kjenner til

2.1.1 Navn på arbeid

Nytt arbeid

2.1.2 Årstall

2015

2.1.3 Hvordan ble arbeidet utført?

Faglært Ufaglært

2.1.4 Fortell kort hva som ble gjort av faglærte

total oppussing

2.1.5 Hvilket firma utførte jobben?

flere

2.1.6 Har du dokumentasjon på arbeidet?

Ja Nei

2.2.1 Navn på arbeid

Nytt arbeid

2.2.2 Årstall

2017

2.2.3 Hvordan ble arbeidet utført?

Faglært Ufaglært

2.2.4 Fortell kort hva som ble gjort av faglærte

rør, el, flis

2.2.5 Hvilket firma utførte jobben?

flere

2.2.6 Har du dokumentasjon på arbeidet?

Ja Nei

Tak, yttervegg og fasade

3 Har det lekket vann utenfra og inn, eller er det sett andre tegn til fukt?

Ja Nei, ikke som jeg kjenner til

Informasjon om eiendommen

Adresse	Postadresse	Enhetsnummer
Almevegen 10	Almevegen 10	

Opplysninger om selger og salgsobjekt

Er boligen en del av et sameie, aksjeselskap eller borettslag?

Ja Nei

Driver du med omsetning eller utvikling av eiendom?

Ja Nei

Når kjøpte du boligen?

06.2014

Har du selv bodd i boligen?

Ja Nei

Når og hvor lenge har eieren bodd i boligen? Hvis det er lengre perioder eieren ikke har bodd i boligen er det fint om du oppgir dette. Her kan du også oppgi annen relevant informasjon om eierskapet.

06.2014

Informasjon om eksisterende husforsikring

Frende Skadeforsikring AS-40

Informasjon om selger

Selger

Heggum, Snorre

Selger

Grøntvedt, Tonje Moe

Forbehold

Selger tar spesifikt forbehold om feil og mangler som er beskrevet i egenerklæringsskjemaet.
ALMEVEGEN 10



4 Er det utført arbeid på tak, yttervegg, vindu eller annen fasade?

Ja Nei, ikke som jeg kjenner til

4.1.1 Navn på arbeid

Nytt arbeid

4.1.2 Årstall

2015

4.1.3 Hvordan ble arbeidet utført?

Faglært Ufaglært

4.1.4 Fortell kort hva som ble gjort av faglærte

Tak

4.1.5 Hvilket firma utførte jobben?

husker ikke

4.1.6 Har du dokumentasjon på arbeidet?

Ja Nei

4.2.1 Navn på arbeid

Nytt arbeid

4.2.2 Årstall

2025

4.2.3 Hvordan ble arbeidet utført?

Faglært Ufaglært

4.2.7 Fortell kort hva som ble gjort av ufaglærte

Etterisolering, ny kledning

Kjeller

5 Har sameiet eller borettslaget hatt problemer med fukt, vann eller oversvømmelse i kjeller eller underetasje?

Ikke relevant for denne boligen.

6 Har boligen kjeller, underetasje eller andre rom under bakken?

Ja Nei

7 Er det observert vann eller fukt i kjeller, krypkjeller eller underetasje?

Ja Nei, ikke som jeg kjenner til

8 Er det utført arbeid med drenering?

Ja Nei, ikke som jeg kjenner til

8.1.1 Navn på arbeid

Nytt arbeid

8.1.2 Årstall

2016

8.1.3 Hvordan ble arbeidet utført?

Faglært Ufaglært

ALMEVEGEN 10



8.1.4 Fortell kort hva som ble gjort av faglærte

drenering, støttemur

8.1.5 Hvilket firma utførte jobben?

husker ikke

8.1.6 Har du dokumentasjon på arbeidet?

Ja Nei

Elektrisitet

9 Har det vært feil på det elektriske anlegget?

Ja Nei, ikke som jeg kjenner til

10 Er det utført arbeid på det elektriske anlegget?

Ja Nei, ikke som jeg kjenner til

10.1.1 Navn på arbeid

Nytt arbeid

10.1.2 Årstall

2026

10.1.3 Hvordan ble arbeidet utført?

Faglært Ufaglært

10.1.4 Fortell kort hva som ble gjort av faglærte

Total elsjekk mai 2026. flere firmaer fra 2012-2026, alt av sikringsskap nytt

10.1.5 Hvilket firma utførte jobben?

Jolle&kristensen

10.1.6 Har du dokumentasjon på arbeidet?

Ja Nei

Rør

11 Har eiendommen privat vannforsyning (ikke tilknyttet det offentlige vannettet), septik, pumpekum, brønn, avløpskvern eller liknende?

Ja Nei, ikke som jeg kjenner til

12 Har det vært feil på utvendige eller innvendige avløpsrør eller vannrør?

Ja Nei, ikke som jeg kjenner til

13 Er det utført arbeid på utvendige eller innvendige avløpsrør eller vannrør?

Ja Nei, ikke som jeg kjenner til

13.1.1 Navn på arbeid

Nytt arbeid

13.1.2 Årstall

2014



13.1.3 Hvordan ble arbeidet utført?

Faglært Ufaglært

13.1.4 Fortell kort hva som ble gjort av faglærte

nytt opplegg til kjøkken, bad, vaskerom, leilighet i perioden 2014-2018

13.1.5 Hvilket firma utførte jobben?

Flere

13.1.6 Har du dokumentasjon på arbeidet?

Ja Nei

Ventilasjon og oppvarming

14 Er det eller har det vært nedgravd oljetank på eiendommen?

Ja Nei, ikke som jeg kjenner til

Beskriv tilstanden og om tanken er tømt/sanert eller fylt igjen?

fjernet i 2012

15 Har det vært feil på varmeanlegg eller ventilasjonsanlegg?

Ja Nei, ikke som jeg kjenner til

16 Er det utført arbeid på varmeanlegg eller ventilasjonsanlegg?

Ja Nei, ikke som jeg kjenner til

16.1.1 Navn på arbeid

Nytt arbeid

16.1.2 Årstall

2014

16.1.3 Hvordan ble arbeidet utført?

Faglært Ufaglært

16.1.7 Fortell kort hva som ble gjort av ufaglærte

ny ventilasjon alle bad, kjøkken

Skjevheter og sprekker

17 Er det tegn på setningsskader eller sprekker i for eksempel grunnmur eller fliser?

Ja Nei, ikke som jeg kjenner til

18 Har det vært feil eller gjort endringer på ildsted eller pipe?

Ja Nei, ikke som jeg kjenner til

Beskriv feilen eller endringen

fjernet peis nordre side, satt inn ny på stue



Sopp og skadedyr

19 Har det vært skadedyr i boligen eller andre bygninger på eiendommen?

Ja Nei, ikke som jeg kjenner til

20 Har det vært skadedyr i fellesområdene til sameiet eller borettslaget?

Ikke relevant for denne boligen.

21 Har det vært mugg, sopp eller råte i boligen eller andre bygninger på eiendommen?

Ja Nei, ikke som jeg kjenner til

22 Har det vært mugg, sopp eller råte i sameiet eller borettslaget?

Ikke relevant for denne boligen.

Planer og godkjenninger

23 Mangler boligen eller andre bygninger brukstillatelse eller ferdigattest for søknadspliktige tiltak?

Ja Nei, ikke som jeg kjenner til

Beskriv hva som mangler og hvorfor:

soverom og kontor er ikke omsøkt

24 Har du bygd på eller gjort om kjeller, loft eller annet til boligrom?

Ja Nei

25 Selges eiendommen med utleiedel som leilighet, hybel eller lignende?

Ja Nei

26 Er utleiedelen godkjent til beboelse av kommunen?

Ja Nei Vet ikke

27 Er det utført radonmåling?

Ja Nei, ikke som jeg kjenner til

28 Er det andre forhold av betydning eller sjenanse for eiendommen eller nærområdet?

Ja Nei, ikke som jeg kjenner til

29 Foreligger det planer eller bestemmelser som kan medføre endringer av felleskostnader eller fellesgjeld?



Ikke relevant for denne boligen.

30 Er sameiet eller borettslaget er involvert i konflikter av noe slag?

Ikke relevant for denne boligen.



Egenerklærings skjema

Name	Date	Name	Date
Tonje Moe Grøntvedt	2026-05-22	Snorre Heggum	2026-05-21
Identification		Identification	
 Tonje Moe Grøntvedt		 Snorre Heggum	

Andre opplysninger

31 Har ufaglærte utført arbeid som normalt bør utføres av faglærte? Du trenger ikke gjenta noe du allerede har nevnt.

Ja Nei, ikke som jeg kjenner til

Beskriv mer detaljert hva som ble gjort og når, samt hvem som utførte arbeidet. Hvis arbeid er utført på ulike deler av boligen kan du opplyse om dette her.

Deler av det elektriske anlegget (skjult og åpent) er utført av eier. Arbeidet er etterkontrollert av autorisert elektriker. Dokumentasjon foreligger.

32 Har du andre opplysninger om boligen eller eiendommen utover det du har svart?

Ja Nei, ikke som jeg kjenner til

Boligselgerforsikring

Boligen selges med boligselgerforsikring

En boligselgerforsikring gir trygghet for selger og kjøper, og kan dekke feil og mangler som enten ikke er opplyst om eller det ikke var kjennskap til da salget ble gjennomført.

Forsikringen er tegnet i Gjensidige Forsikring ASA

Forsikringsnummer 80855380



This document contains electronic signatures using EU-compliant PAdES - PDF Advanced Electronic Signatures (Regulation (EU) No 910/2014 (eIDAS))

Egenerklæringsskjema

Signed by:

Tonje Moe Grøntvedt
Snorre Heggum

22/05-2026
18:22:11
21/05-2026
15:39:17

BankID OIDC
High
BankID OIDC
High

Almevegen 10 7058 CHARLOTTENLUND

Tilstandsrapport Eierskifte

Boligtype: Enebolig

Byggeår: 1973

BRA: 308 m²

BRA-i: 308 m²

Rapportdato: 17.4.2026 (Gyldig til 17.4.2027)

Samlet vurdering

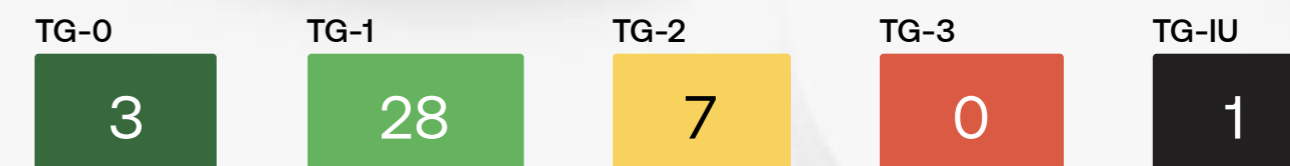

1. Tilstandsgradene

TG-0

Tilstandsgrad 0: Ingen avvik

Bygningsdelen skal være tilnærmet ny, ikke vise tegn på slitasje og det skal være lagt frem dokumentasjon på faglig god utførelse. Det er ingen merknader til delen.

TG-1

Tilstandsgrad 1: Mindre eller moderate avvik

Bygningsdelen skal bare ha normal slitasje, og strakstiltak skal ikke anses som nødvendig. Graden kan også brukes når delen er ny, men der dokumentasjon på faglig god utførelse mangler.

TG-2

Tilstandsgrad 2: Bygningsdelen har vesentlige avvik

Bygningsdelen skal enten ha feil utførelse, en skade eller symptomer på skade, sterk slitasje eller nedsatt funksjon. Graden gis når bygningsdelen trenger vedlikehold eller tiltak i nær fremtid. Graden skal også brukes når delen er gammel og det er grunn til å varsle om faren for skader på grunn av alderen, eller når det er grunn til å overvåke delen spesielt på grunn av fare for større skader eller følgeskader

TG-3

Tilstandsgrad 3: Store eller alvorlige avvik

Bygningsdelen har kraftige symptomer på forhold som man må regne med trenger utbedring straks eller innen kort tid. Graden skal også brukes ved påvist funksjonssvikt eller sammenbrudd

TG-IU

Tilstandsgrad ikke undersøkt (TGIU) skal kun brukes unntaksvis. Eksempler kan være snødekket tak eller krypkjeller uten inspeksjonsmulighet på undersøkelsestidspunktet; eller bygningsdelen eller arealet eller rommet er ikke tilgjengelig for inspeksjon på tidspunktet for analysen. Dersom TGIU omfatter særlig fuktutsatte konstruksjoner, skal dette angis særlig.

2. Om rapporten

Om rapporten

Tilstandsrapporten er utarbeidet i henhold til forskrift til avhendingslova (Tryggere bolighandel) av 8. juni 2021 nr. 1850, slik forskriften er endret ved forskrift av 16. desember 2025 nr. 2614. Tilstandsgrader i rapporten er fastsatt i tråd med kriteriene i NS 3600:2018

Formålet med rapporten er å kartlegge boligens tekniske tilstand med tanke på behov for tiltak, samt å vise resultatene av en utført tilstandsanalyse for å bidra til økt trygghet og redusert konfliktnivå ved eierskifte.

Rapporten erstatter ikke selgers opplysningsplikt eller kjøpers undersøkelsesplikt ved eierskifte. Tilstandsrapporten gir en beskrivelse og vurdering av byggverk og bygningsdeler som bygningssakkyndig har observert, og som har betydning ved eierskifte. Tilbakeholdt eller uriktig informasjon som har betydning for vurderingen, er ikke bygningssakkyndig sitt ansvar. Rapporten gir normalt ingen vurdering av boligens tilbehør, som hvitevarer, brunevarer og annet inventar. Dette gjelder også om tilbehøret er integrert.

Struktur og referansenivå

Normalt vil referansenivået være byggeskikken og tilstanden ved byggeåret for boligen eller bygningsdelen. Rapporten beskriver avvik, altså en tilstand som er dårligere enn referansenivået. Rapporten framhever normalt ikke positive sider ved boligen ut over det som kommer frem av tilstandsgraden på rom og bygningsdeler.

Ved tilstandsgrad 0 og 1 gis det normalt ingen begrunnelse for valg av tilstandsgrad, fordi bygningen eller bygningsdelen da bare har normal slitasje.

Hvis et rom eller en bygningsdel gis tilstandsgrad 2 eller 3 skal den bygningssakkyndige redegjøre for årsaken til og konsekvensen av dette. Den bygningssakkyndige skal også gi et sjablongmessig anslag på hva det vil koste å utbedre rom eller bygningsdeler som gis tilstandsgrad 3.

Takstrapporten

Kunden/rekvirenten skal lese gjennom dokumentet før bruk og gi tilbakemelding til den bygningssakkyndige hvis det finnes feil/mangler som bør rettes opp. Rapporten kan ikke være eldre enn 1 år på det tidspunkt kjøperen binder seg til å kjøpe boligen. Ved utgått rapport bør bygningssakkyndig kontaktes for ny befaring og oppdatering.

Supertakst AS samarbeider med Vendu AS, som utvikler tjenester som bidrar til en trygg bolighandel og et bærekraftig bolighold. For å kunne gjøre dette benyttes det tilstands - og eiendomsinformasjon fra rapporten. Les mer om tjenestene og få tilgang til å avstå fra bruk av dine data ved å gå til denne nettsiden: <https://samtykke.vendu.no/41828>

Dokumentasjon på håndverkertjenester

Dersom det har vært utført reparasjoner, vedlikehold, installasjoner, ombygging eller lignende i boligen de siste fem årene, og arbeidet er utført av kvalifiserte håndverkere, skal den bygningssakkyndige be eieren dokumentere bruken av kvalifiserte håndverkere. Som dokumentasjon regnes blant annet skriftlig bekreftelse fra den eller de håndverkerne som ble brukt.

Hvordan undersøkelsene skal skje

Med mindre det fremgår at et rom eller en bygningsdel skal undersøkes med målinger, at det skal bores hull, at det skal stikkes i treverk eller annet, skal den bygningssakkyndige basere sine undersøkelser på det som er synlig. Den bygningssakkyndige skal flytte på tepper, møbler og annet inventar når det er nødvendig for å komme til det rommet eller den bygningsdelen som skal undersøkes. Dette gjelder likevel ikke for særlig tunge møbler og inventar, når disse ikke skjuler vesentlige installasjoner eller innretninger, og det heller ikke er andre grunner til å mistenke at flytting vil kunne avdekke vesentlige forhold.

3. Rapportsammendrag

Alle bygningsdeler med tilstandsgrad TG2, TG3 eller TGIU (ikke undersøkt) er oppsummert nedenfor. Feltet Begrunnelse gir en kort forklaring på hvorfor tilstandsgraden er satt, og er ment som et forenklet sammendrag. Utfyllende vurderinger finnes i hovedrapporten.

Utvidet el-kontroll

Boligen har et elanlegg med manglende dokumentasjon på deler av anlegget, og det mangler kursfortegnelse i sikringsskapet i 1. etasje. Det bør gjennomføres en utvidet el-kontroll av en kvalifisert elektrofaglig person, og nødvendige tiltak vurderes deretter.

Bygningsdeler med TG2

Bygningsdel	Oppsummert begrunnelse for tilstandsgrad
Drenering	Tilstandsgrad 2 settes med bakgrunn i at deler av drenering har passert halvparten av forventet brukstid. Videre bemerkes at det ikke er montert topplatt på deler av grunnmursplast. Dette øker risikoen for at vann kan renne ned på baksiden av platen.
Vinduer og dører: Balkongdør og påbegynt arbeid	Tilstandsgrad 2 settes med bakgrunn i registrert aldringsslitasje på balkongdør. Videre bemerkes at det er påbegynt utskiftning av to vinduer på ett rom i kjeller. Arbeidet var ikke ferdig på befaringdag.
Etasjeskille og gulv på grunn	Tilstandsgrad 2 settes med bakgrunn i at det med bruk av nivelleringslaser ble registrert totalt avvik på rommet mellom 15 og 30mm.
Avløpsrør	Tilstandsgrad 2 settes med bakgrunn i at deler av avløpsrør har passert halvparten av forventet brukstid og risikoen for skader/lekkasjer vil være større tiden som kommer.
Vannledninger	Tilstandsgrad 2 settes med bakgrunn i at deler av vannledninger har passert halvparten av forventet brukstid og risikoen for skader/lekkasjer vil være større tiden som kommer.
Vannbåren varme	Tilstandsgrad 2 settes med bakgrunn i alder på deler av anlegget. Dette gjelder for radiatorer med tilhørende vannledninger.
Våtrom: Bad sokkel - Overflater	Tilstandsgrad 2 settes med bakgrunn i at det er plassert et vindu i dusjsonen. Dette medfører en økt risiko for skader.

Bygningsdeler med TG-IU

Bygningsdel	Oppsummert begrunnelse for tilstandsgrad
Skorstein over tak	Skorsteinen over tak er innkledd med beslag, og kontrollen er kun utført fra bakkenivå. Dette anses ikke å gi tilstrekkelig grunnlag for en fullverdig tilstandsvurdering.

Lovlighet / HMS

Dagens bruk av boligen er ikke i samsvar med byggegodkjente tegninger

Rom benevnt som vinterhage på tegninger forevist fra kommunalt arkiv er i dag tatt i bruk som kontor. Det er videre registrert at det er etablert adkomst fra hoveddel til garasje som ikke fremgår av godkjente tegninger.

Det er avvik på rekkverk, håndløper eller åpninger mellom trinn på innvendig trapp i forhold til dagens forskriftskrav

Det er registrert åpninger i rekkverk over 10 cm og manglende håndløper langs vegg.

Avvik fra dagens forskrift på høyde og åpninger i rekkverk til balkong/terrasse/utvendig trapp

Det er registrert rekkverk lavere enn gjeldende forskriftskrav på befaringstidspunktet på takterrasse.

4. Informasjon om oppdraget

Befaringsdato: 16.4.2026
Rapportdato: 17.4.2026

Hjemmelshavere

Navn: Snorre Heggum
Tilstede ved inspeksjon: Ja
Navn: Tonje Moe Grøntvedt
Tilstede ved inspeksjon: Nei

Er selgers egenerklæring fremlagt og gjennomgått av bygningssakkyndig? Nei

Informasjon om bygningssakkyndig

Navn: Gjermund Ekren
Firma: Takst-forum Trøndelag AS
Tittel:
Profesjonsansvarsforsikring: Frende
Telefon: 47294356
Epost: ge@tft.no
Adresse: Vestre Rosten 69, 7072 Heimdal



Informasjon om boligen

Adresse: Almevegen 10, 7058 Charlottenlund
Kommunenr: 5001
Seksjonsnr:
Byggeår: 1973
Boligtype: Enebolig
Gårdsnr: 21
Bruksnr: 516
Festenr:
Andelsnr:
Leilighetsnr:

Generell beskrivelse av boligen:

Enebolig som er oppført i to etasjer. Boligens grunnmur er oppført i lettklinkerblokker og støpt betong. Hovedkonstruksjon er oppført i tre og er utvendig kledd med stående trekledning. Taket er et saltak som er tekket med metallplater. Etasjeskille er et trebjelkelag og det er vinduer med 2- og 3-lags glass.

5. Arealinformasjon

Arealmålingen er basert på Norsk standard 3940:2023 Areal- og volum-beregninger av bygninger. Arealet gjelder for tidspunktet da boligen ble målt. Rommene kan være måleverdige selv om bruken er i strid med byggt teknisk forskrift

Arealet beskriver boligens bruksareal i tre definerte kategorier:

Internt bruksareal	BRA-i	Bruksareal innenfor boenhetens omsluttende vegger. Bruksenheten kan bestå av flere boenheter.
Eksternt bruksareal	BRA-e	Bruksareal av rom som tilhører boenheten med adkomst via fellesarealer eller utvendig adkomst. Veggareal mellom BRA-i og BRA-e legges til BRA-e hvis dette ligger vegg i vegg.
Innglasset balkong	BRA-b	Innglassede balkong tilknyttet boenheten. Veggareal mellom innglasset balkong og annet bruksareal tillegges areal innglasset balkong.

Terrasse- og balkongareal (TBA) dekker areal som åpne balkonger, altaner og verandaer. Dette arealet vil ikke bli inkludert i boligens bruksareal.

Ikke måleverdige arealer som skyldes skråtak eller lav himlingshøyde (ALH) kan opplyses som tilleggsinformasjon. Slike arealer skal ikke oppføres alene, men skal alltid opplyses sammen med korrekt målt BRA. BRA og ALH kan summeres, og utgjør boligens gulvareal (GUA).

For mer informasjon se her: <https://eiendommen.no/nyheter/viktig-informasjon-om-arealmaling-article2588-919.html>

Bygning: Hovedbygg

Hovedareal

Etasje	BRA	BRA-i (internt bruksareal)	BRA-e (eksternt bruksareal)	BRA-b (Innglasset balkong)	TBA (terrasse- og balkongareal)
Sokkel	181	181 Romfordeling: Entreer, stue, kjøkken, bad, boder, 2 soverom, garasje og gangareal.	0	0	0
1. etasje	127	127 Romfordeling: Gang, stuer, kjøkken, bad, kontor og 3 soverom.	0	0	88
Totalt m²	308	308	0	0	88

6. Hovedrapport

6.1 Drenering

Type grunnmur?	Grunnmur/ringmur
Er det gjennomført arbeider etter opprinnelig byggeår?	Ja
Selger opplyser at store deler av drenering er skiftet.	
Er drenering rundt hele bygningen oppgradert?	Nei
Er det manglende fuktsikring i form av grunnmursplast på grunnmur, eller er det ut fra alder grunn til å anta at dette mangler?	Nei
Har drenering nådd en alder som gir økt risiko for skader eller følgeskader?	Ja
Er det ved innvendig inspeksjon registrert symptom på nedsatt funksjon eller funksjonssvikt?	Nei
Er bygningen utsatt for tilsig av overflatevann (terrengfall inn mot boligen)?	Nei
Er kontrollert bortledning av vann fra taknedløp ved grunnmur mangelfull?	Nei

Oppsummering av drenering

TG-2

Det er ikke registrert tegn til mangelfull funksjon på utvendig fuktsikring.

Tilstandsgrad 2 settes med bakgrunn i at deler av drenering har passert halvparten av forventet brukstid. Videre bemerkes at det ikke er montert topplis på deler av grunnmursplast. Dette øker risikoen for at vann kan renne ned på baksiden av platen.

Anbefalte tiltak / ytterligere undersøkelser anbefales

Det anbefales at det monteres topplis der hvor dette mangler.

For å redusere risikoen for fuktskader bør terreng og drenering holdes i god stand, og det er viktig å sikre tilstrekkelig bortledning av vann fra grunnmuren. Dersom det oppstår tegn til fuktproblemer, anbefales det at konstruksjonen vurderes nærmere av fagperson med nødvendig kompetanse.

6.2 Grunnmur og fundament

Type Fundament/Grunnmur	Grunnmur m/underetasje
Type byggegrunn	Ukjent byggegrunn
Type grunnmur i kjeller	Betong, Lettklinker (Iecastein eller lign)
Er det påvist sprekker/riss eller skader?	Nei

Oppsummering av grunnmur og fundament

TG-1

Tilstandsgrad settes med bakgrunn i at synlige deler av grunnmur fremstår uten riss/sprekker av konstruksjonsmessig betydning. Det gjøres likevel oppmerksom at kontrollen er begrenset på grunn av at grunnmur er utvendig skjult under terreng.

Det er registrert en liten sprekke i grunnmuren på baksiden av boligen. Det anbefales å pusse igjen sprekken, slik at videre utvikling kan observeres over tid. Tiltaket vil bidra til å avdekke om sprekke-dannelsen er stabil eller under utvikling.

6.3 Støttemur

Beskrivelse	
Støttemurer oppført i betong og betongblokker.	
Er det synlige sprekker/skader/skjevheter?	Nei
Er det manglende sikring i form av rekkverk pga høyde over bakken?	Nei

Oppsummering av støttemur

TG-1

Støttemurer fremstår uten vesentlige tegn til svikt. Det er til opplysning ikke montert rekkverk langs kanten på støttemurer, men det er anordnet med beplantning.

6.4 Rom under terreng

Type rom under terreng	Delvis innredet
Er det gjennomført arbeider etter byggeår?	Nei
Er det foretatt hulltaking i utlektet vegg eller i eventuelt oppforet tregulv?	Nei
Er det symptomer på fuktskade? (se etter skader og foreta fuktmåling)	Nei
Er oppholdsrom manglende ventilert?	Nei

Oppsummering av rom under terreng

TG-1

Boligen er oppført med sokkeletasje. Det vil si at deler av etasjen ligger under terreng. Tilstandsgrad settes med bakgrunn i at yttervegger mot terreng er fritt eksponerte og det er ikke registrert vesentlige tegn til skader.

Det gjøres likevel oppmerksom på at kontrollen er noe begrenset på grunn av lagrede gjenstander, og det kan ikke utelukkes at det er forhold som ikke er avdekket.

6.5 Balkong, terrasse, platting

Type	Balkong, Takterrasse
Balkong med utgang fra soverom og takterrasse over garasje.	
Er det gjennomført arbeider etter opprinnelig byggeår?	Ja
Er det synlig tegn på skjevheter/konstruksjonssvikt?	Nei
Er det tegn på sopp/råteskader i treverk eller skader i betong?	Nei
Er balkong / terrassen teknet?	Ja
Er det manglende/ikke tilstrekkelig vannavrenning fra konstruksjonen?	Nei
Er det påvist skader i tekkingen?	Ikke kontrollerbart
Har tekkingen nådd en alder som gir økt risiko for skader eller følgeskader?	Nei
Er det symptom på utilstrekkelig lufting/feil oppbygging av konstruksjonen over innvendige rom?	Nei
Er det ufullstendig/manglende tettesjikt ved oppkant mot vegg og dør?	Ikke kontrollerbart
Oppsummering av balkong, terrasse, platting	TG-1
Balkong og takterrasse fremstår uten vesentlige behov for tiltak utover normalt vedlikehold.	
Til opplysning så er ikke tettesjikt tilgjengelig for visuell inspeksjon på grunn av at det er skjult under terrassebord.	

6.6 Vinduer og dører

Beskrivelse	
Vinduer og terrassedør med 2- og 3-lags glass.	
Er det gjennomført arbeider etter opprinnelig byggeår?	Ja
2013, 2014, 2015, 2020, 2025	
Er det påvist punkterte eller sprukne glass?	Nei
Er det påvist værslitte karmen, fuktskader eller råteskader?	Nei
Er det ved stikkprøver registrert avvik ved åpne/lukkemekanismen?	Nei
Er det påvist avvik ved utvendig tetting som beslag, vannbord, og omramming?	Nei

Oppsummering av vinduer og dører	TG-1
Vinduer og dører fremstår uten vesentlige behov for tiltak utover normalt vedlikehold.	

6.7 Vinduer og dører: Balkongdør og påbegynt arbeid

Beskrivelse	
Vinduer og balkongdør med 2-lags glass.	
Er det gjennomført arbeider etter opprinnelig byggeår?	Ja
Det er på befaringdag påbegynt skifte av vinduer på et rom i sokkel.	
Er det påvist punkterte eller sprukne glass?	Nei
Er det påvist værslitte karmen, fuktskader eller råteskader?	Ja
Er det ved stikkprøver registrert avvik ved åpne/lukkemekanismen?	Ja
Er det påvist avvik ved utvendig tetting som beslag, vannbord, og omramming?	Nei
Oppsummering av vinduer og dører	TG-2
Tilstandsgrad 2 settes med bakgrunn i registrert aldringsslitasje på balkongdør. Videre bemerkes at det er påbegynt utskiftning av to vinduer på ett rom i kjeller. Arbeidet var ikke ferdig på befaringdag.	
Anbefalte tiltak / ytterligere undersøkelser anbefales	
I påvente av utskiftninger anbefales overflatebehandling som skadeforebyggende tiltak.	
Ferdigstilling av påbegynt arbeid må påregnes.	

6.8 Yttervegger

Type fasade	Stående kledning
Er det gjennomført arbeider etter opprinnelig byggeår?	Ja
Selger opplyser at boligens ytterkledning ble skiftet i 2025.	
Er det påvist skjevheter/riss/sprekker/setninger?	Nei
Er det påvist fuktskade/sopp/råte eller slitt overflate?	Nei
Er det liten eller ingen lufting av kledningen?	Nei
Er det manglende musetetting i nedkant av kledning/plater?	Nei

Oppsummering av yttervegger	TG-1
Boligens utvendige fasade fremstår i tilfredsstillende stand, med kun behov for normalt vedlikehold.	

6.9 Renner og nedløp

Type	Metall
Er det utført arbeider på anlegget etter byggeår?	Ja
Renner og nedløp er skiftet samtidig som takteking ble skiftet i 2017.	
Er det synlige skader på renner/nedløp?	Nei

Oppsummering av renner og nedløp	TG-1
Renner og nedløp fremstår i tilfredsstillende stand, uten vesentlige tegn til skader.	

6.10 Skorstein over tak

Inspisert fra	Fra bakken
Totalvurdering av skorstein over tak	TG-IU
Skorsteinen over tak er innkledd med beslag, og kontrollen er kun utført fra bakkenivå. Dette anses ikke å gi tilstrekkelig grunnlag for en fullverdig tilstandsvurdering.	
Anbefalte tiltak / ytterligere undersøkelser anbefales	
Ytterligere undersøkelser anbefales.	

6.11 Takkonstruksjon og loft

Type takkonstruksjon	Saltak
Type loft	Kaldtloft
Utvendig inspeksjon	Fra bakken
Er det registrert symptom på svekkelser/vesentlige skjevheter/nebøyninger i konstruksjonen?	Nei
Er det manglende eller utilstrekkelig lufting av konstruksjonen?	Nei
Er det tegn til fukt fra lekkasjer eller kondensering på innvendige overflater?	Nei
Er det tegn til sopp/råte eller spor etter treskadeinnspekt?	Nei

Er det tegn på utilstrekkelig tetting rundt gjennomføringer i konstruksjonen?	Nei
---	-----

Totalvurdering av takkonstruksjon og loft	TG-1
Boligen har kaldloft med adkomst via luke i himling i 1. etasje. Takkonstruksjonen er oppført med prefabrikerte takstoler og fremstår uten tegn til svikt.	
Tilstandsgrad 1 er satt, da det ikke ble registrert tegn til skade på befaringsdagen og konstruksjonen har fungert som forutsatt siden byggeår. Det er observert enkelte eldre fuktmerker, blant annet ved taggjennomføringer, men det er ikke indikasjoner på aktiv skade. Forholdet anbefales likevel holdt under oppsyn med tanke på eventuell negativ utvikling.	

6.12 Takteking

Type takkonstruksjon	Saltak
Type teking	Metallplater
Inspisert fra	Fra bakken
Er det gjennomført arbeider etter opprinnelig byggeår?	Ja
Selger opplyser at takteking ble skiftet i 2017.	
Er det registrert skader, deformasjoner eller begroing på taktekingen?	Nei
Er det synlige avvik på beslag/indekning rundt pipe og andre taggjennomføringer?	Ikke kontrollert
Har tekingen nådd en alder som gir økt risiko for skader eller følgeskader?	Nei

Oppsummering av takteking	TG-1
Boligens takteking fremstår uten vesentlige tegn til skader på befaringsdag.	
Til opplysning er kontrollen gjennomført fra bakkenivå og det er derfor ikke gjennomført en tilfredsstillende kontroll av beslag rundt taggjennomføringer. Ytterligere undersøkelser anbefales.	

6.13 Etasjeskille og gulv på grunn

Type	Trebjelkelag
Er det påvist nedbøy, skjevheter eller svikt i etasjeskille/gulv?	Ja
Oppsummering av etasjeskille og gulv på grunn	TG-2
Tilstandsgrad 2 settes med bakgrunn i at det med bruk av nivelleringslaser ble registrert totalt avvik på rommet mellom 15 og 30mm, i tillegg til lokale skjevheter. Kontrollen gjennomføres på relevante rom.	

Anbefalte tiltak / ytterligere undersøkelser anbefales

Ingen umiddelbare tiltak anbefales fordi dette vil være avhengig av personlig preferanse og møblering/bruk. Det gjøres likevel oppmerksom på at det kan være opprettingsbehov ved legging av nytt gulv.

6.14 Kjøkken: 1. etasje.

Overflater og innredning

Er det påvist fukt /skader rundt vask/kjøleskap/oppvaskmaskin? Nei

Er det påvist skader på kjøkkeninnredning utover normal slitasje? Nei

Oppsummering av overflater og innredning TG-1

Kjøkkeninnredning med slette fronter og det er integrert stekeovner, kaffemaskin, oppvaskmaskin, kjølehjørne og platetopp.

Innredningen fremstår i god stand uten nevneverdige skader.

Avtrekk

Type avtrekk Mekanisk

Er det registrert avvik på avtrekk? Nei

Oppsummering av avtrekk TG-1

Det er etablert mekanisk avtrekk over stekesone som fremstod med normal funksjon på befaringsdag.

6.15 Kjøkken: Sokkel

Overflater og innredning

Er det påvist fukt /skader rundt vask/kjøleskap/oppvaskmaskin? Nei

Er det påvist skader på kjøkkeninnredning utover normal slitasje? Nei

Oppsummering av overflater og innredning TG-1

Kjøkkeninnredning med slette fronter og det er integrert stekeovn, oppvaskmaskin, kjølfrysenskap og platetopp.

Innredningen fremstår i god stand uten nevneverdige skader.

Avtrekk

Type avtrekk Mekanisk

Er det registrert avvik på avtrekk? Nei

Oppsummering av avtrekk TG-1

Det er etablert mekanisk avtrekk over stekesone som fremstod med normal funksjon på befaringsdag.

6.16 Lovlighet / HMS

Er det manglende samsvar mellom dagens bruk og godkjente byggetegninger? Ja

Rom benevnt som vinterhage på tegninger forevist fra kommunalt arkiv er i dag tatt i bruk som kontor. Det er videre registrert at det er etablert adkomst fra hoveddel til garasje som ikke fremgår av godkjente tegninger.

Er det avdekt forhold som tyder på at boenhet ikke er delt opp i brannceller etter kravene i teknisk forskrift? Nei

Er det manglende ferdigattest / midlertidig brukstillatelse? Nei

Er det avvik på krav til rømning, dagslysforhold eller takhøyde? Nei

Er det avvik ved rekkverk, håndløper eller åpninger mellom trinn på innvendig trapp i forhold til dagens forskriftskrav? Ja

Det er registrert åpninger i rekkverk over 10 cm og manglende håndløper langs vegg.

Er det avvik fra dagens forskrift på høyde og åpninger i rekkverk til balkong/terrasse/utvendig trapp? Ja

Det er registrert rekkverk lavere enn gjeldende forskriftskrav på befaringspunktet på takterrasse.

Er det manglende brannslukkingsutstyr og røykvarsler i boligen iht forskrift? Nei

Er det skader på brannslukkingsutstyr, røykvarsler, eller er apparat eldre enn 10 år? Nei

Er det krav til snøfanger? Nei

Er det krav til stige for adkomst feier? Ja

Er det manglende stige/adkomst for feier og eller skader på stige? Nei

6.17 Avløpsrør

Type avløpsrør Plast

Er det gjennomført arbeider på anlegget etter byggeår? Ja

Selger opplyser at deler av innvendige avløpsrør er skiftet i forbindelse med oppgradering av våtrom og kjøkken.

Er det manglende lufting av kloakk over tak? Nei

Er det sen avrenning fra tappested?	Nei
Mangler det stakemuligheter på avløpsanlegget?	Nei
Har avløpsrør nådd en alder som gir økt risiko for skader eller følgeskader?	Ja
Oppsummering av avløpsrør	TG-2
Synlige innvendige avløpsrør fremstår uten tegn til svikt. Tilstandsgrad 2 settes med bakgrunn i at deler av avløpsrør har passert halvparten av forventet brukstid og risikoen for skader/lekkasjer vil være større tiden som kommer.	
Anbefalte tiltak / ytterligere undersøkelser anbefales	
Ved eventuelle oppgraderinger vil det være hensiktsmessig å skifte eldre avløpsrør. Som et forebyggende tiltak anbefales det jevnlig tilsyn.	

6.18 Vannledninger

Type anlegg	Kobber, Rør i rør system
Er det utført arbeider på anlegget etter byggeår?	Ja
Selger opplyser at deler av innvendige vannledninger er skiftet i forbindelse med oppgradering av våtrom og kjøkken.	
Er det etablert fordelerskap?	Ja
Er det manglende vannstoppesystem i tilknytning til, eller manglende avrenning til sluk/avløp fra fordelerskap?	Nei
Har vannrør nådd en alder som gir økt risiko for skader eller følgeskader?	Ja
Er det manglende isolering av vannrør hvor det er risiko for frost eller kondens?	Nei
Er det registrert tegn til lekkasjer eller skader på vannrør?	Nei
Er det redusert vanntrykk ved prøving av to tappesteder samtidig?	Nei
Er det manglende tilgjengelighet til stoppekran?	Nei
Er det dårlig funksjon på stoppekran?	Nei
Oppsummering av vannledninger	TG-2
Synlige innvendige vannledninger fremstår uten tegn til svikt. Tilstandsgrad 2 settes med bakgrunn i at deler av vannledninger har passert halvparten av forventet brukstid og risikoen for skader/lekkasjer vil være større tiden som kommer.	

Anbefalte tiltak / ytterligere undersøkelser anbefales	
Ved eventuelle oppgraderinger vil det være hensiktsmessig å skifte eldre vannledninger. Som et forebyggende tiltak anbefales det jevnlig tilsyn.	

6.19 Elektrisk

Er det foretatt kontroll av det lokale el-tilsyn eller utført utvidet el-kontroll i løpet av de siste 5 år?	Nei
Type sikringer	Automatsikringer
Har eier opplyst om arbeider utført etter opprinnelig byggeår?	Ja
Er det manglende samsvarserklæring på arbeider utført etter 01.01.1999?	Ja
Det mangler dokumentasjon på deler av det elektriske anlegget.	
Er det manglende kursfortegnelse?	Ja
Er det tegn på varmgang (termiske skader) på kabler, brytere, downlight, stikkontakter, og elektrisk utstyr?	Nei
Er plugg (støpsel) på berederen brunsvidd?	Ikke relevant, fast tilkobling
Er kabler tilstrekkelig festet?	Nei
Er det tegn til at kabelinnføringer og hull i inntak og sikringsskap ikke er tette?	Nei
Spørsmål til eier: Løses sikringene ofte ut?	Nei
Spørsmål til eier: Har det vært brann, branntilløp eller varmgang i anlegget?	Nei
Oppsummering av elektrisk	
Dette er en forenklet kontroll som er begrenset til de spørsmål og undersøkelser som følger av forskrift til avhendingslova (tryggere bolighandel) § 2-18. Kontrollen kan ikke sammenlignes med en kontroll utført av kvalifisert elektrofaglig personell. En bygningssakkyndig har verken kompetanse eller tillatelse til å utføre en slik kontroll.	
Vurderingene i denne rapporten er basert på den forenklede og begrensede kontrollen som forskriften legger opp til. El-anlegget kan derfor ha feil og mangler som ikke avdekkes ved en slik undersøkelse.	
Anbefalte tiltak / ytterligere undersøkelser anbefales	Ja
Det anbefales at det gjennomføres en utvidet el-kontroll av en kvalifisert elektrofaglig person, og eventuelle nødvendige tiltak vurderes deretter. Generelt anbefales at kontrollen gjennomføres før salg, men om kontrollen gjennomføres av ny eier så kan det ikke utelukkes at det avdekkes behov for tiltak og kostnader må da påregnes.	

6.20 Vannbåren varme

Type anlegg	Kombinasjon med radiatorer og gulvvarme
Er det utført arbeider på anlegget etter byggeår?	Ja
Gulvvarme på bad i sokkel er lagt samtidig som rommet ble oppgadert i 2017.	
Har vannrør nådd en alder som gir økt risiko for skader eller følgeskader?	Ja
Er det tegn på skader ved gjennomføringer i vegg eller gulv?	Nei
Er det sprekker eller svellinger i overflatemateriale på gulv?	Nei
Er det påvist lekkasjer eller korrosjon ved synlige koblinger eller ventiler?	Nei
Oppsummering av vannbåren varme	TG-2
Det er etablert vannbåren i boligen. Anlegget forsyner to radiatorer og gulvvarme på bad i hoveddel i sokkel med varmtvann.	
Tilstandsgrad 2 settes med bakgrunn i alder på deler av anlegget. Dette gjelder for radiatorer med tilhørende vannledninger. Ingen umiddelbare tiltak anbefales siden anlegget fungerer i dag, men skader kan plutselig oppstå på eldre anlegg. Det anbefales jevnlig tilsyn og at det kontaktes fagperson ved behov.	

6.21 Varmesentral: 1. etasje

Type anlegg	Varmepumpe
Er det utført arbeider på anlegget etter byggeår?	Ja
Selger opplyser at varmpumpe ble montert i 2018.	
Når var siste service på anlegget?	
Selger opplyser at siste service ble utført for ca. 2 år siden.	
Totalvurdering av varmesentral	TG-1
Varmepumpe fremstår med tilfredsstillende funksjon på befaringdag.	

6.22 Varmesentral: Garasje

Type anlegg	Varmepumpe
Er det utført arbeider på anlegget etter byggeår?	Ja
Selger opplyser at varmpumpe ble montert i 2019.	

Når var siste service på anlegget?	
Selger opplyser at siste service ble utført for ca. 2 år siden.	
Totalvurdering av varmesentral	TG-1
Varmepumpe fremstår med tilfredsstillende funksjon på befaringdag.	

6.23 Varmtvannsbereder

Plassering bereder	
Bad	
Fundament	
Plassert på gulv	
Årstall	
2012	
Størrelse	
198/120 liter.	
Er det manglende lekkasjesikring av bereder?	Nei
Er det tegn til lekkasjer fra bereder?	Nei
Er bereder over 20 år?	Nei
Oppsummering av varmtvannsbereder	TG-1
Bereder fremstår uten synlige tegn til svikt.	

6.24 Ventilasjon

Type ventilering	Naturlig ventilasjon
Oppsummering av ventilasjon	TG-1
Selger opplyser at ventileringen av boligen fungerer som tiltenkt, og fremstår med normal funksjon på befaringsdagen.	

Overflate

Beskrivelse av overflate	
Flislagt gulv og flis og malte overflater på vegger.	
Er det gjennomført arbeider etter opprinnelig byggeår?	Ja
Selger opplyser at rommet ble oppgradert i 2017.	
Er det påvist avvik i krav om høydeforskjell på tettesjikt/fall til sluk?	Nei
Er det fare for at lekkasjevann fra installasjoner i rommet ikke når sluket?	Nei
Er vindu eller dør plassert i våtsone (utsatt for vannsprut)?	Nei
Er det gjennomføringer i vegg/tak mot kald sone?	Nei
Er det registrert riss, sprekker i fuger, bom (hulrom) under flis?	Nei
Er det påvist tegn på sopp/råteskader/fuktskader på overflater eller skadedyr?	Nei
Er det registrert knirk i gulvet?	Nei
Oppsummering av overflater	TG-1
Overflater fremstår uten vesentlige tegn til skade.	

Membran, tettesjikt og sluk

Er det manglende mulighet for renhold og inspeksjonsmulighet av sluk?	Nei
Type sluk	Rustfritt stål
Er det påvist avvik ved utførelsen av membran/tettesjikt/klemring rundt sluk?	Ikke kontrollerbart
Er det påvist tegn på utettheter f.eks. rundt rørføringer eller andre overganger?	Nei
Er det påvist feil utførelse, feil materialvalg, eller skader i tettesjikt med fare for fuktskade?	Nei
Har membran/tettesjikt nådd en alder som gir økt risiko for skader eller følgeskader?	Nei
Oppsummering av membran, tettesjikt og sluk	TG-1
Sluket er en rennesluk og klemring/mansjett er ikke synlig for kontroll.	
Det ble ikke registrert synlige tegn til skader på befaringdagen. Kontrollen er likevel begrenset, og det forutsettes at membran er benyttet som fuktsikring bak og under flis, og at denne er utført i henhold til produsentens anvisninger.	

Sanitærutstyr

Er det skader på utstyr og innredning?	Nei
Er det innebygd sisterner til klosett?	Ja
Er det manglende drenering av lekkasjevann fra innebygd sisterner?	Nei
Oppsummering av sanitærutstyr	TG-1
Rommets innredning fremstår uten vesentlig tegn til skade.	

Ventilasjon

Type ventilering	Mekanisk avtrekk
Er ventilasjonen funksjonstestet?	Ja
Oppsummering av ventilasjon	TG-1
Det er etablert mekanisk avtrekk som fremstod med normal funksjon på befaringsdag.	

Fuktmåling

Er det foretatt hulltaking fra tilstøtende rom?	Ja
Er det registrert fukt eller andre skader ved hulltaking?	Nei
Oppsummering av fukt	TG-0
Det er foretatt hulltaking fra stue uten at det er påvist unormale forhold.	

Dokumentasjon

Fremlagt dokumentasjon	Nei
------------------------	-----

6.26 Våtrom: Bad sokkel utleiedel

Overflate

Beskrivelse av overflate	
Flislagt gulv og vegg.	
Er det gjennomført arbeider etter opprinnelig byggeår?	Ja
Selger opplyser at rommet ble oppgradert i 2016.	
Er det påvist avvik i krav om høydeforskjell på tettesjikt/fall til sluk?	Nei
Er det fare for at lekkasjevann fra installasjoner i rommet ikke når sluket?	Nei
Er vindu eller dør plassert i våtsone (utsatt for vannsprut)?	Nei

Er det gjennomføringer i vegg/tak mot kald sone?	Nei
Er det registrert riss, sprekker i fuger, bom (hulrom) under flis?	Nei
Er det påvist tegn på sopp/råteskader/fuktskader på overflater eller skadedyr?	Nei
Er det registrert knirk i gulvet?	Ikke aktuelt (gjelder ikke flislagt gulv)
Oppsummering av overflater TG-1	
Overflater fremstår uten vesentlige tegn til skade.	

Membran, tettesjikt og sluk

Er det manglende mulighet for renhold og inspeksjonsmulighet av sluk?	Nei
Type sluk	Plast
Er det påvist avvik ved utførelsen av membran/tettesjikt/klemring rundt sluk?	Nei
Er det påvist tegn på utettheter f.eks. rundt rørføringer eller andre overganger?	Nei
Er det påvist feil utførelse, feil materialvalg, eller skader i tettesjikt med fare for fuktskade?	Nei
Har membran/tettesjikt nådd en alder som gir økt risiko for skader eller følgeskader?	Nei
Oppsummering av membran, tettesjikt og sluk TG-1	
Sluket er et plastsluk, og det ble ikke registrert synlige tegn til skader på befaringdagen. Kontrollen er likevel begrenset, og det forutsettes at membran er benyttet som fuktsikring bak og under flis, og at denne er utført i henhold til produsentens anvisninger.	

Sanitærutstyr

Er det skader på utstyr og innredning?	Nei
Er det innebygd sistene til klosett?	Ja
Er det manglende drenering av lekkasjevann fra innebygd sistene?	Annen godkjent løsning
Oppsummering av sanitærutstyr TG-1	
Rommets innredning fremstår uten vesentlig tegn til skade.	

Ventilasjon

Type ventilering	Mekanisk avtrekk
Er ventilasjonen funksjonstestet?	Ja

Oppsummering av ventilasjon TG-1	
Det er etablert mekanisk avtrekk som fremstod med normal funksjon på befaringdag.	

Fuktmåling

Er det foretatt hulltaking fra tilstøtende rom?	Nei
Er det påvist indikasjon på skader/fukt ved bruk av fuktsøk/fuktmåling?	Nei

Oppsummering av fukt TG-0	
På grunn av bygningsmessige hindringer er det ikke mulig å foreta hulltaking bak dusjsone. Eneste mulighet for hulltaking er på vegg plassert lengst bort fra området hvor det erfaringsmessig forekommer skade. Hulltaking vurderes da som unødvendig på grunn av at dette vil gi et lite representativt bilde på eventuell fukt i konstruksjonen.	
Det ble foretatt søk med fuktindikator og visuelle observasjoner på badets overflater, uten å påvise unormale forhold.	

Dokumentasjon

Fremlagt dokumentasjon	Nei
------------------------	-----

6.27 Våtrom: Bad sokkel

Overflate

Beskrivelse av overflate	
Flislagt gulv og flis og malte overflater på vegger.	
Er det gjennomført arbeider etter opprinnelig byggeår?	Ja
Selger opplyser at rommet ble oppgradert i 2016.	
Er det påvist avvik i krav om høydeforskjell på tettesjikt/fall til sluk?	Nei
Er det fare for at lekkasjevann fra installasjoner i rommet ikke når sluket?	Nei
Er vindu eller dør plassert i våtsone (utsatt for vannsprut)?	Ja
Er materialet i dør/vindu uegnet for plassering i våtsone?	Ja
Er det gjennomføringer i vegg/tak mot kald sone?	Nei
Er det registrert riss, sprekker i fuger, bom (hulrom) under flis?	Nei
Er det påvist tegn på sopp/råteskader/fuktskader på overflater eller skadedyr?	Nei
Er det registrert knirk i gulvet?	Ikke aktuelt (gjelder ikke flislagt gulv)

Oppsummering av overflater	TG-2
Overflater fremstår uten vesentlige tegn til skade.	
Tilgangsgrad 2 settes med bakgrunn i at det er plassert et vindu i dusjsonen. Dette medfører en økt risiko for skader.	
Anbefalte tiltak overflater	
Jevnlig tilsyn må påregnes. Det kan med fordel etableres et forheng som kan trekkes foran vindu ved dusjing for å begrense vannsøl i området.	

Membran, tettesjikt og sluk

Er det manglende mulighet for renhold og inspeksjonsmulighet av sluk?	Nei
Type sluk	Plast
Er det påvist avvik ved utførelsen av membran/tettesjikt/klemring rundt sluk?	Ikke kontrollerbart
Er det påvist tegn på utettheter f.eks. rundt rørføringer eller andre overganger?	Nei
Er det påvist feil utførelse, feil materialvalg, eller skader i tettesjikt med fare for fuktskade?	Nei
Har membran/tettesjikt nådd en alder som gir økt risiko for skader eller følgeskader?	Nei

Oppsummering av membran, tettesjikt og sluk	TG-1
Sluket er et plastsluk, og det ble ikke registrert synlige tegn til skader på befaringdagen. Kontrollen er likevel begrenset, og det forutsettes at membran er benyttet som fuktsikring bak og under flis, og at denne er utført i henhold til produsentens anvisninger.	

Sanitærutstyr

Er det skader på utstyr og innredning?	Nei
Er det innebygd sisterner til klosett?	Ja
Er det manglende drenering av lekkasjevann fra innebygd sisterner?	Annen godkjent løsning

Oppsummering av sanitærutstyr	TG-1
Rommets innredning fremstår uten vesentlig tegn til skade.	

Ventilasjon

Type ventilering	Mekanisk avtrekk
Er ventilasjonen funksjonstestet?	Ja

Oppsummering av ventilasjon	TG-1
Det er etablert mekanisk avtrekk som fremstod med normal funksjon på befaringsdag.	

Fuktmåling

Er det foretatt hulltaking fra tilstøtende rom?	Ja
Er det registrert fukt eller andre skader ved hulltaking?	Nei
Oppsummering av fukt	TG-0
Det er foretatt hulltaking fra tom under trapp uten at det er påvist unormale forhold.	
Dokumentasjon	
Fremlagt dokumentasjon	Nei

6.28 Ikke relevante bygningsdeler

Følgende bygningsdeler er angitt som finnes ikke/ikke relevant:

- Kryp kjeller
- Oljetank

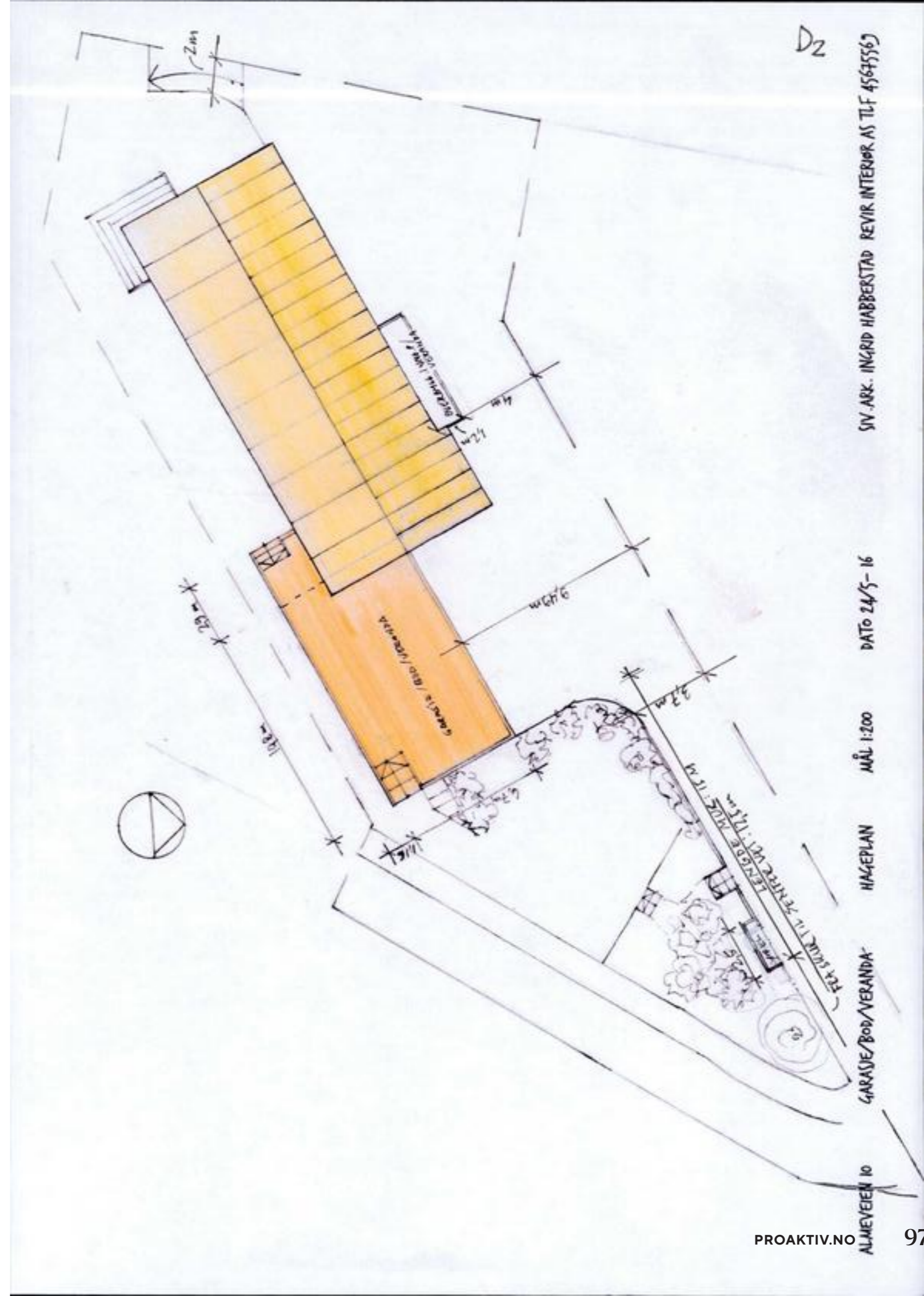
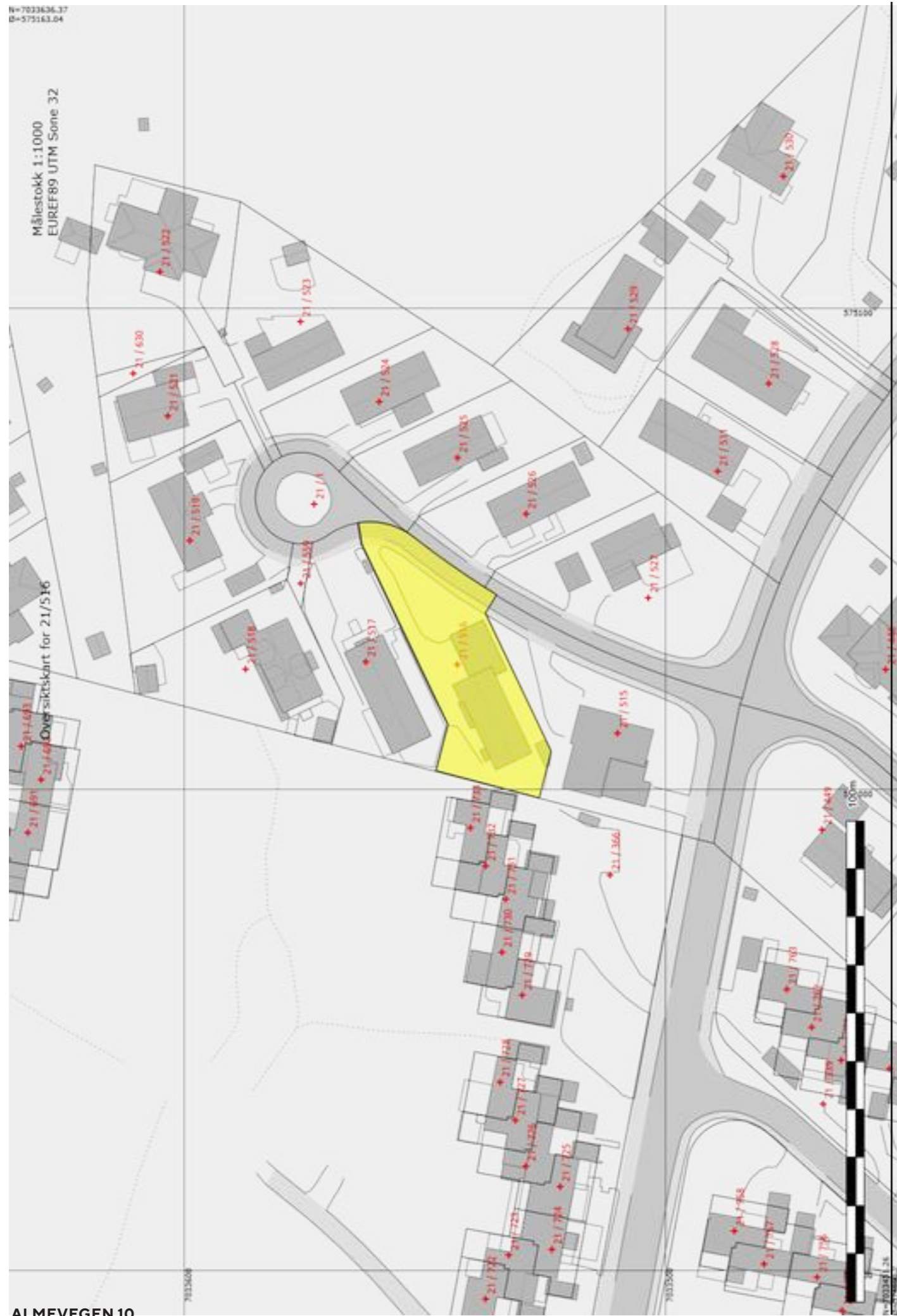



0 D Q F T / 640793
17/4476-1 V5 Almeveien 10, søkn



ALMEVEIEN 10 GARASJE/BOD/VERANDA FASADE NORD-ØST og SØR-VEST MÅL 1:100 DATO 24/5-16 SIN. ARK. INGRID HABBESTAD REVR INTERIØR AS TLF 45635569

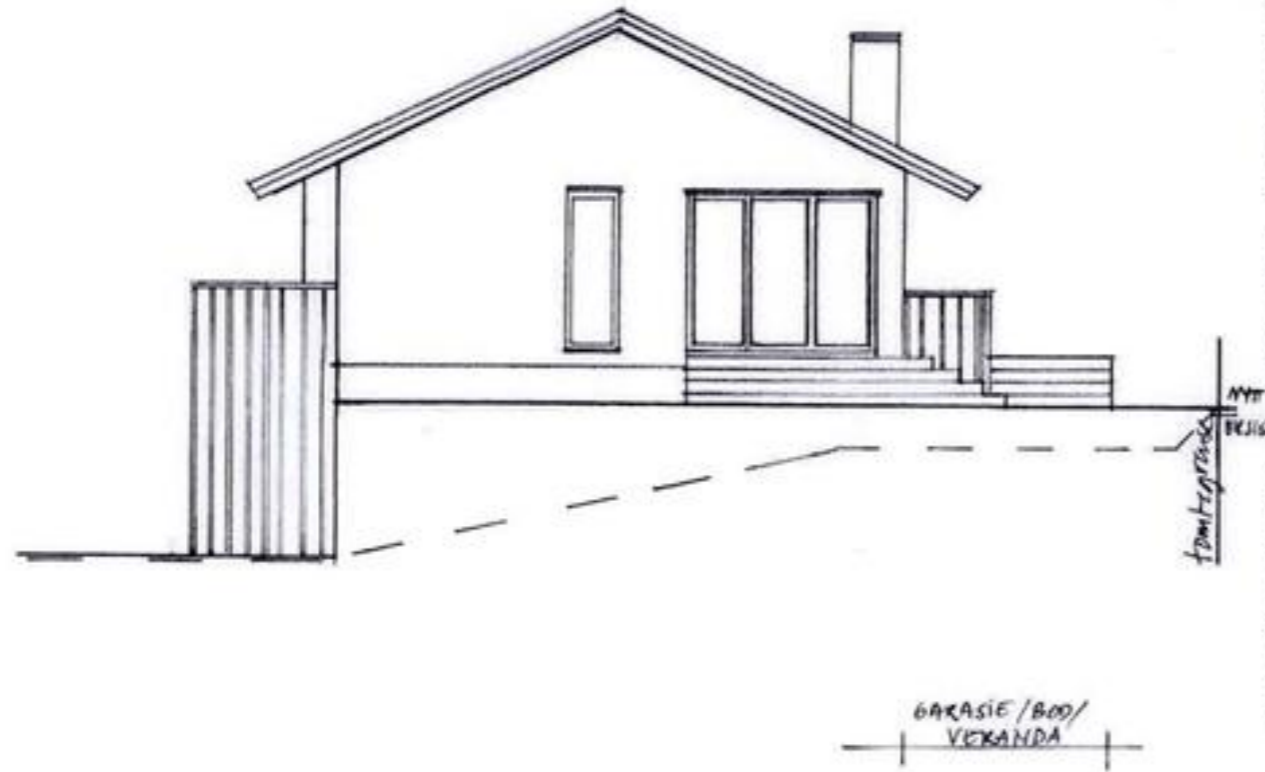

51



ALMEVEIEN 10 GARASJE/BOD/VERANDA SNITT A-A MÅL 1:100 DATO 24/5-16 SIN. ARK. INGRID HABBESTAD REVR INTERIØR AS TLF 45635569

E2

TYPE 34

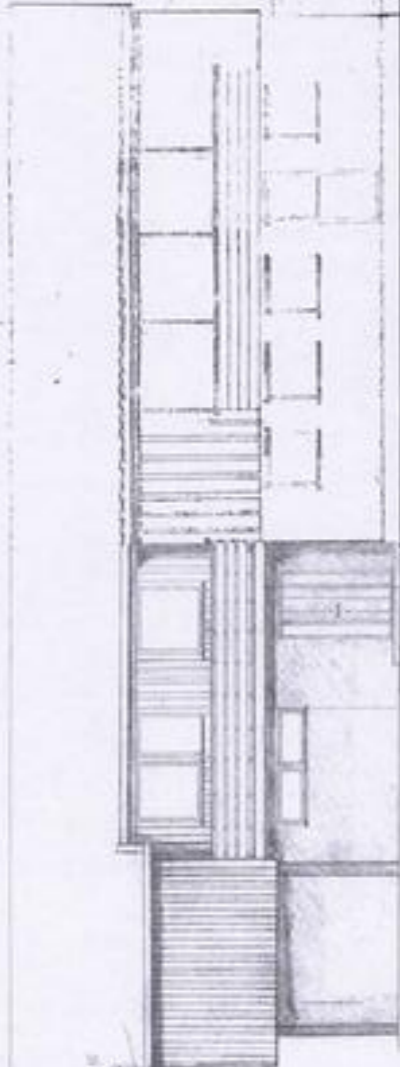

FASADE (A) MOT: NORD-VEST

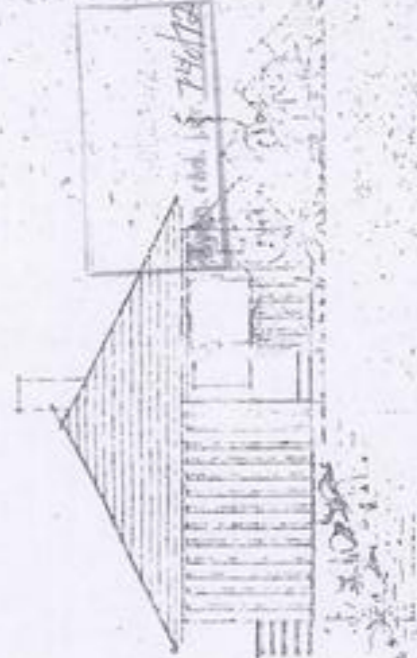

FASADE (D) MOT: SØR-VEST

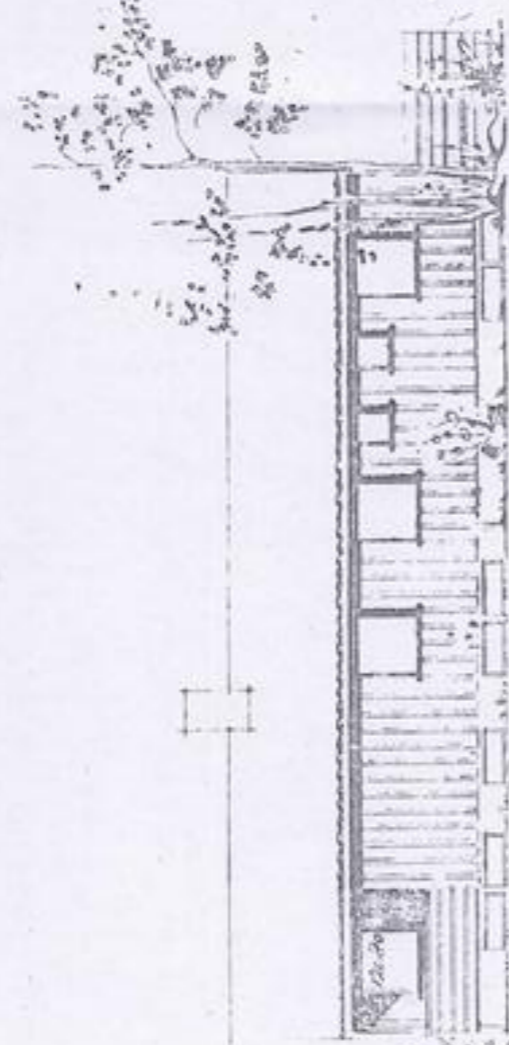

FASADE (C) MOT: SØR-ØST



FASADE MOT: NOKD ØST

ALMEVEIEN 10 MÅL 1:100

19.5.1955
 8-9-55
 Almeveien 10
 SAMSOR FØDDING

BROBBENE FLOGGSTAD
 11111
 11111
 11111

E1



FASADENØRNE

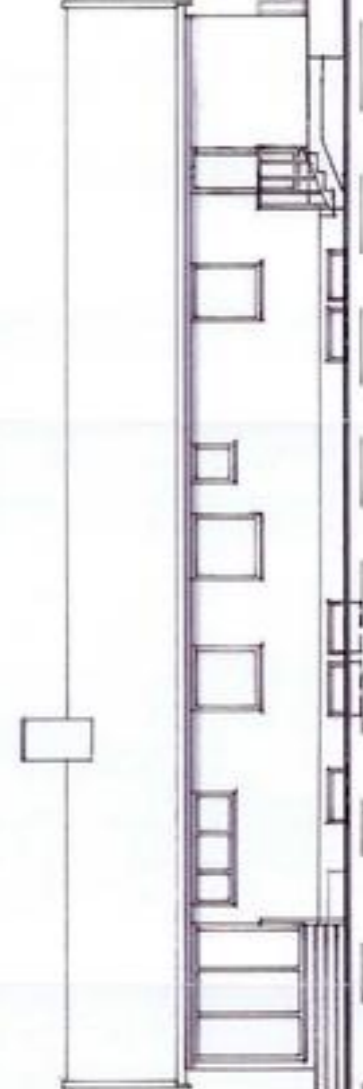

GARASJE / BOD / VERANDA

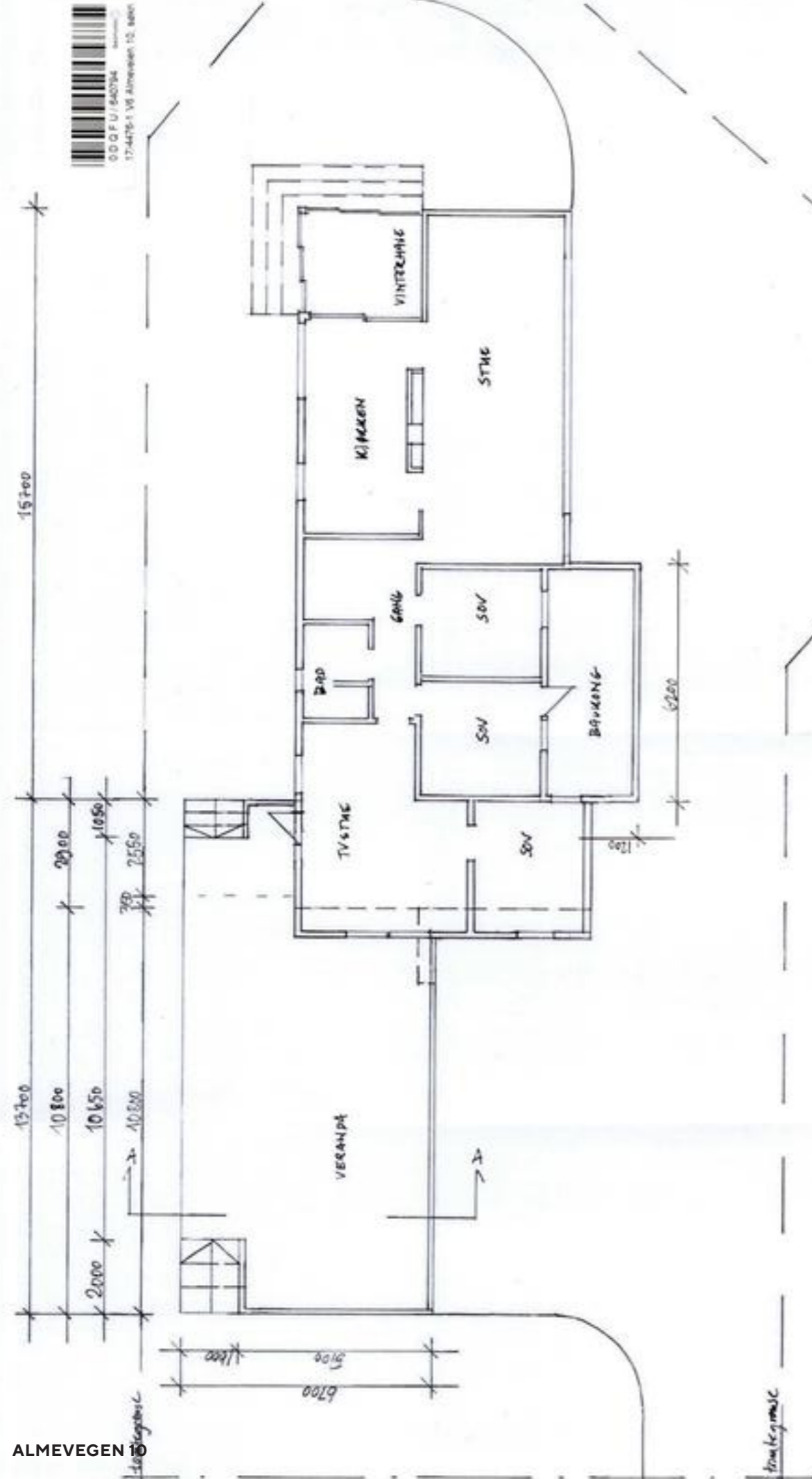

ALMEVEGEN 10 GARASJE/BOD/VERANDA PLAN I. ETG MÅL 1:100 DATO 24/5-16 SV ARK. INGÅRD HARBØGSTAD REVIS. INTERIØR AS TLF 4545558

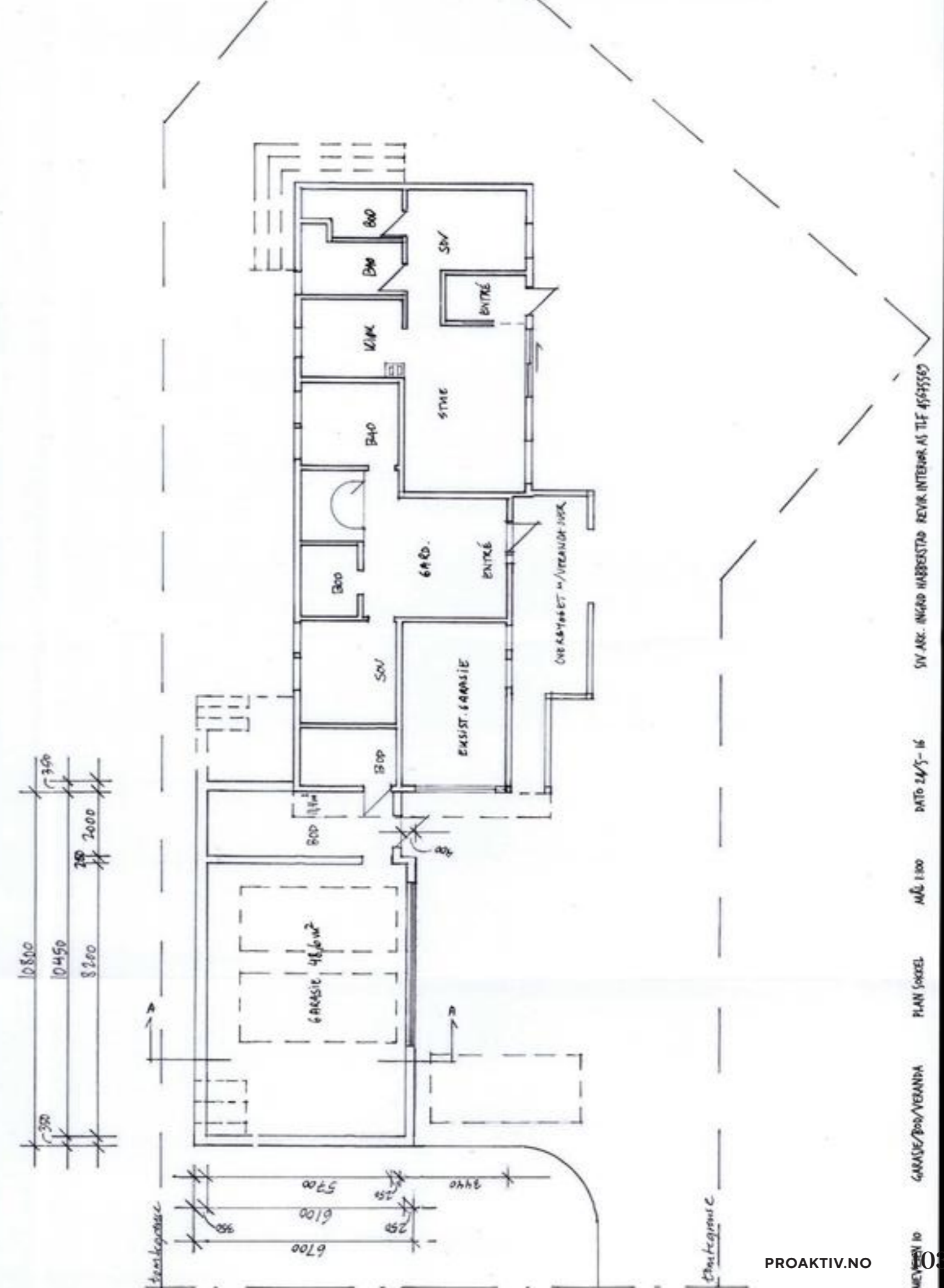

ALMEVEGEN 10 GARASJE/BOD/VERANDA PLAN SOKSEL MÅL 1:100 DATO 24/5-16 SV ARK. INGÅRD HARBØGSTAD REVIS. INTERIØR AS TLF 4545558

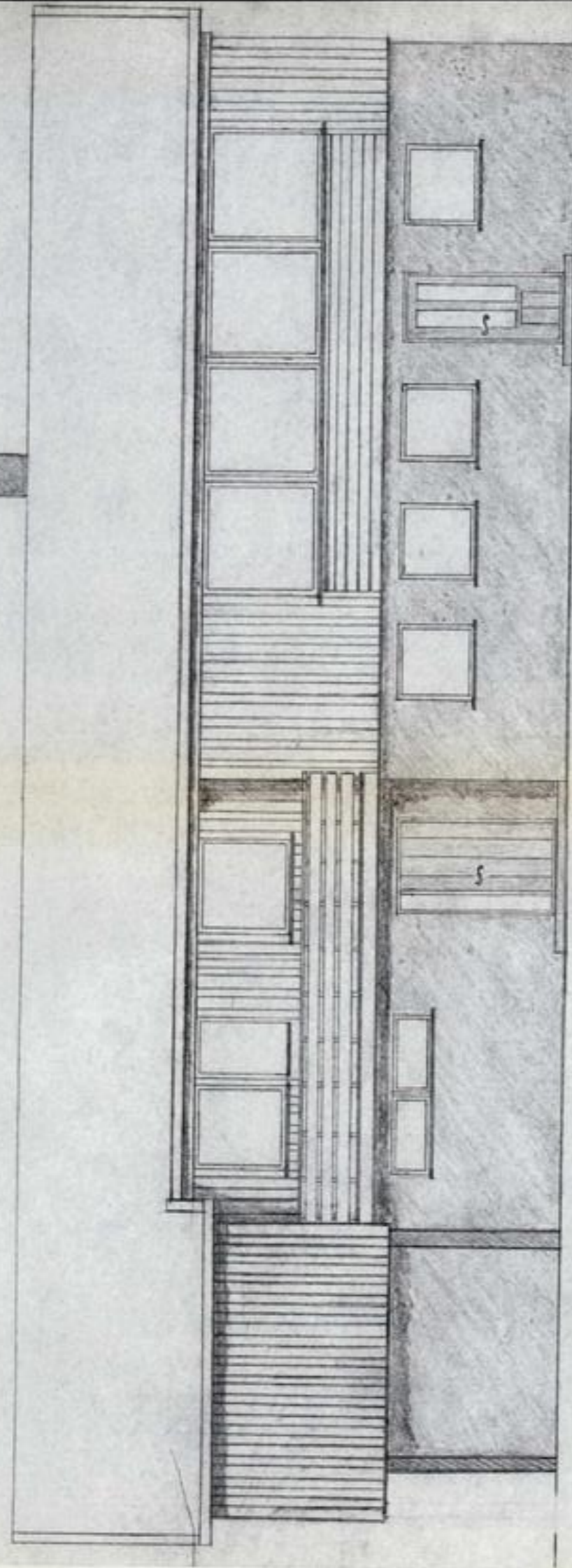

NILS BRNDAL
ALMEVEIEN 10

HOVEDFRÅSE.
MED TILBYGG.

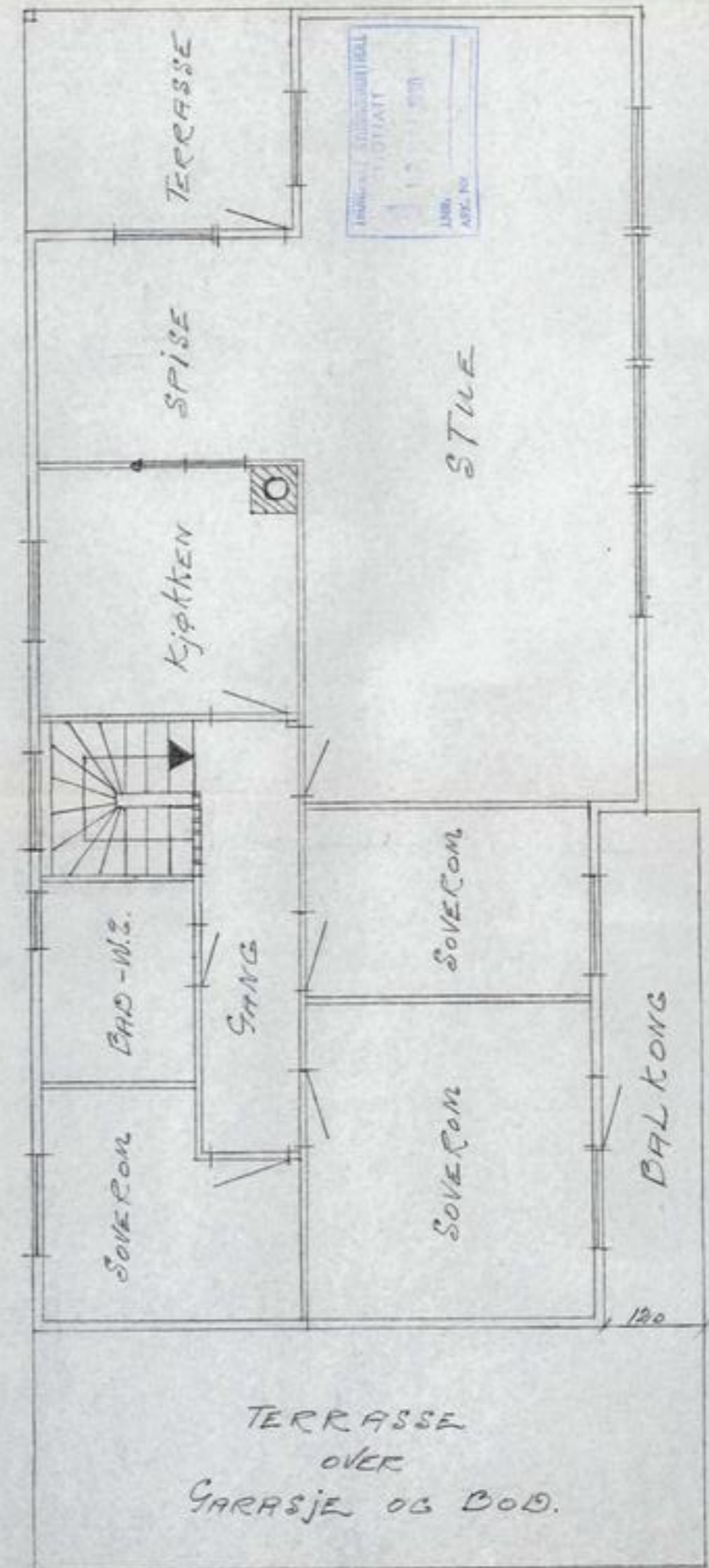





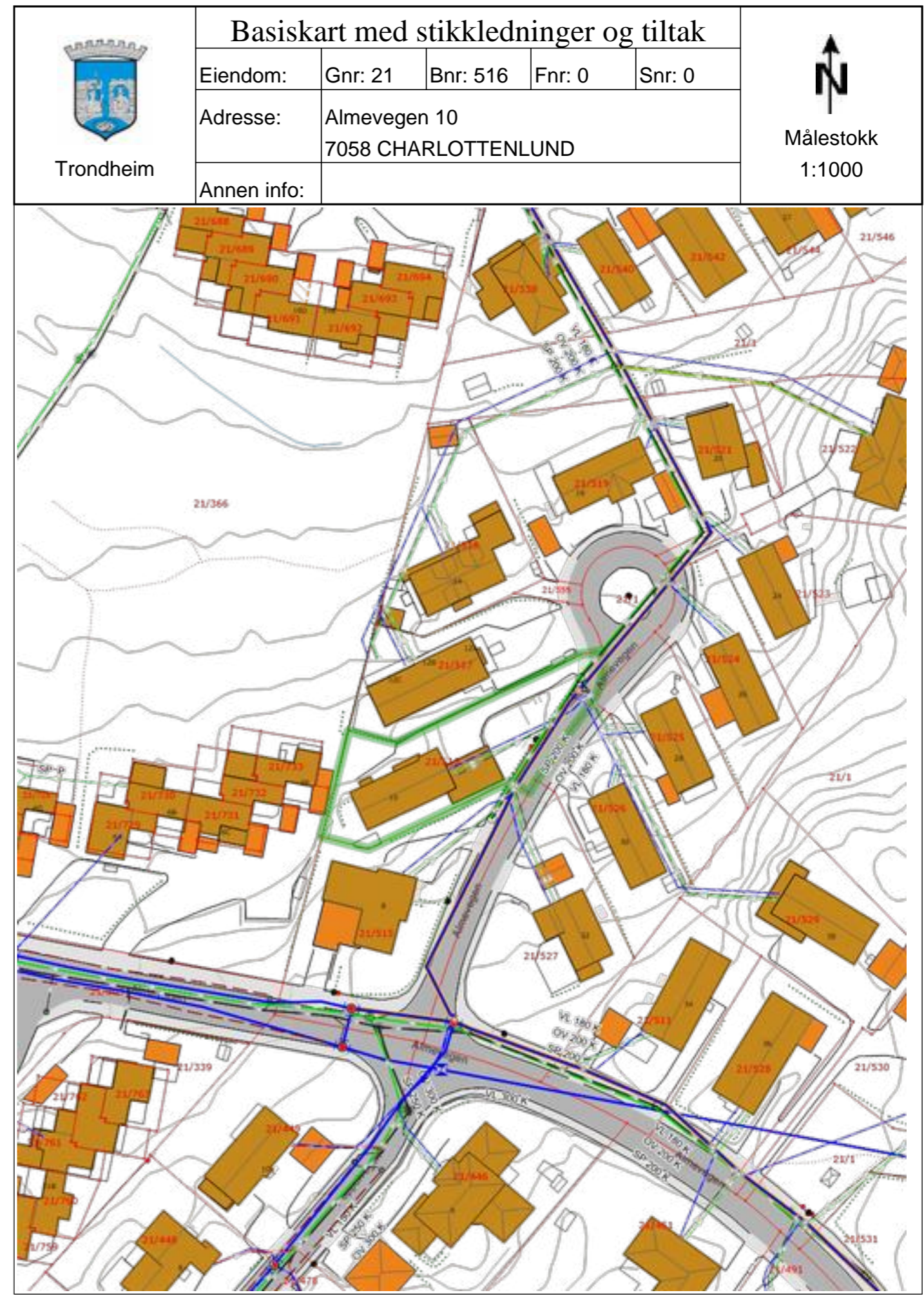
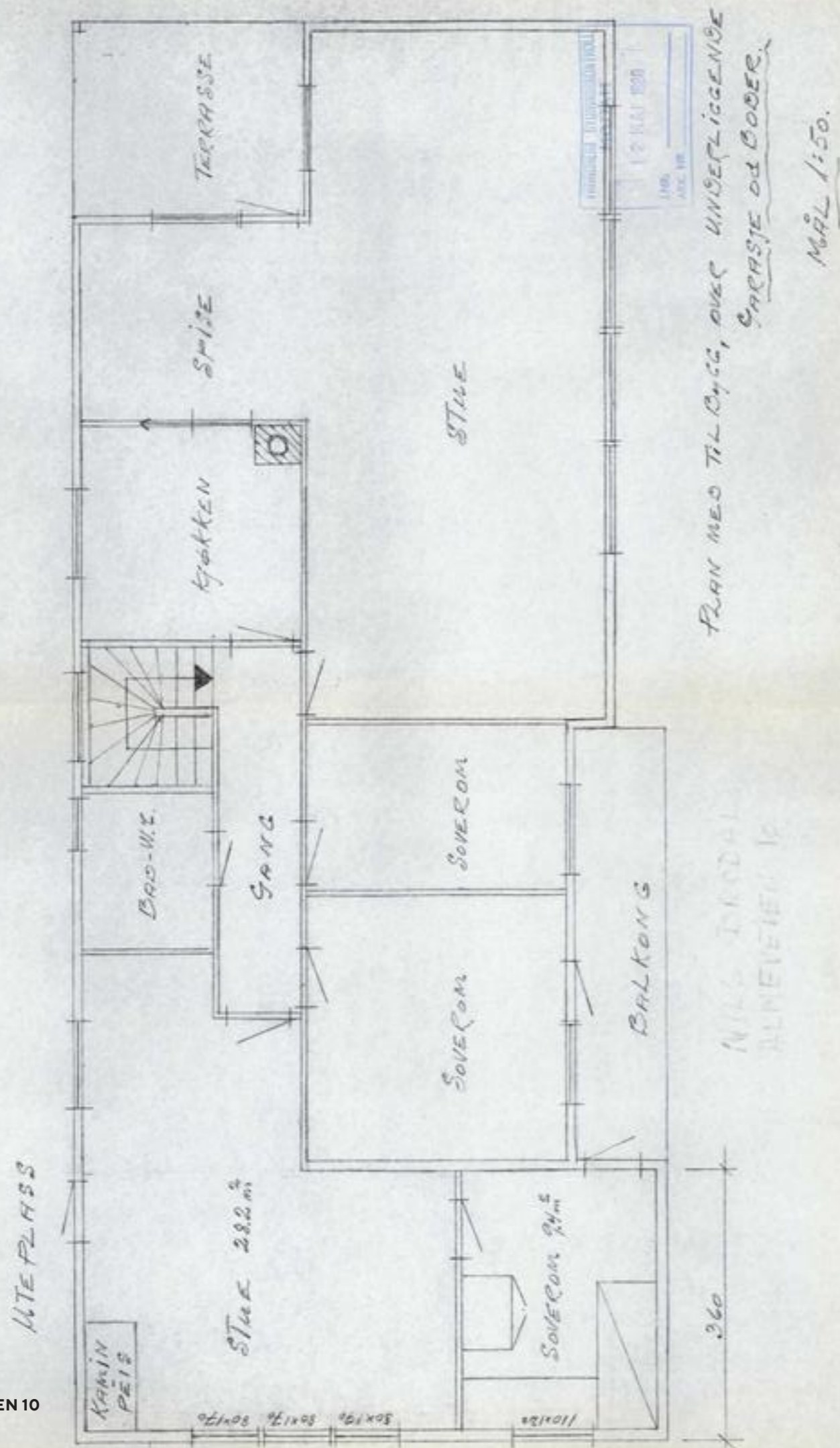



























HOVEDPLAN FØR TILBYGG.
MÅL 1:50

NILS BRNDAL
ALMEVEIEN 10.







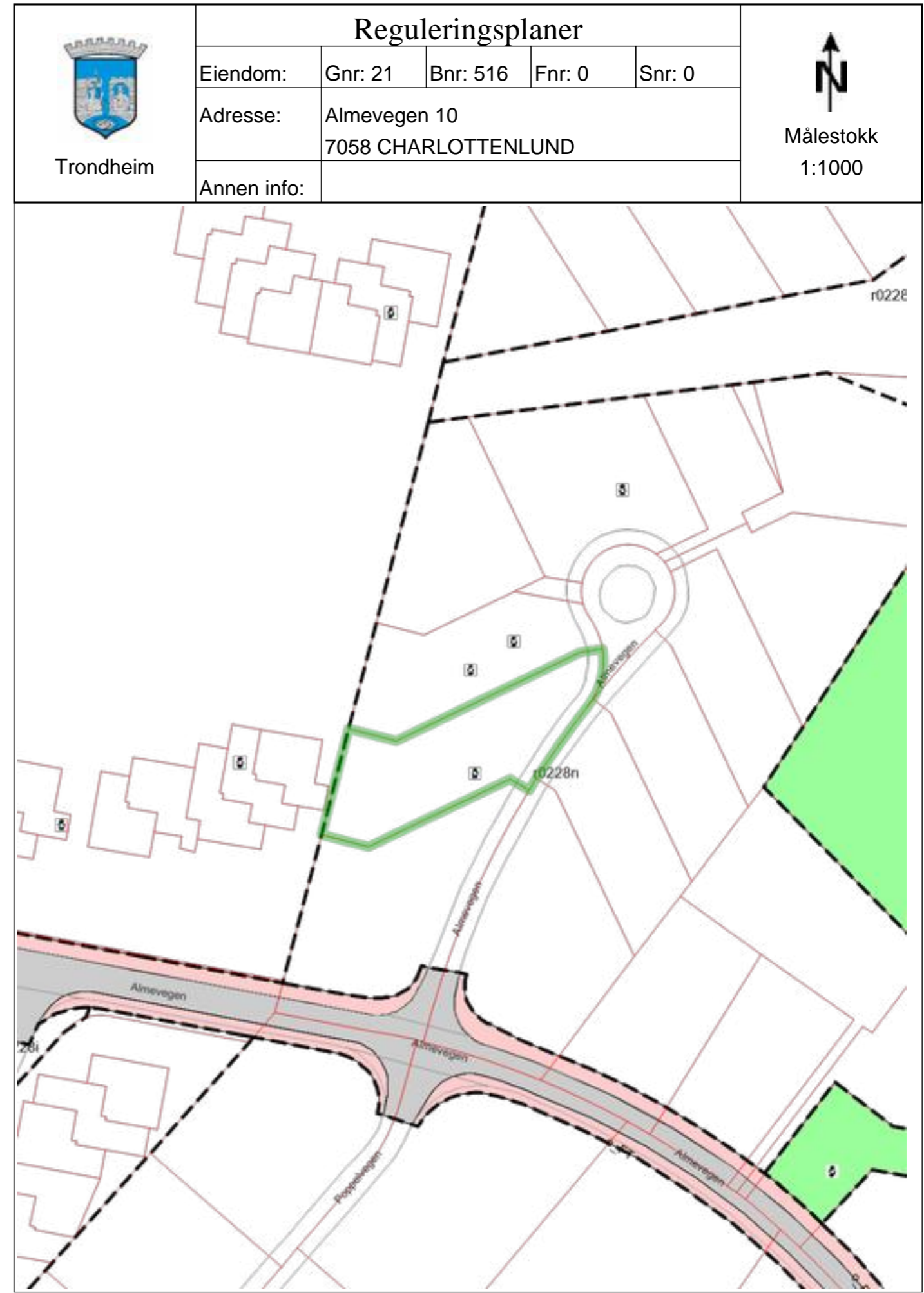









Tegnforklaring

 Hekk	 Teiggrense god nøyaktighet	 Teiggrensepunkt
 Mast	 Skap	 Bygningsdelelinje
 Bygningslinje	 Mønelinje	 Takkant
 Takoverbyggkant	 Taksprang	 Trapp inntill bygg
 Veranda	 Flaggstang	 Gjerde
 Loddrett mur	 Annet vegareal avgrensning	 Vegdekkkant
 Sti	 Byggetiltak	 Takoverbygg
 Bolig	 Garasje og uthus	Husnummer
Husnummer med bokstav	Matrikkelnummer	 Annet vegareal avgrensning
 Vegdekkkant	 Sti	Kommunalveg gatenavn .
 Kanal og grøft	 Høydekurve	 Høydekurve
 Gang- og sykkelveg	 Veg	 Trapp
Eiendomsinfo		



Tegnforklaring

 RpOmråde vedtatt linje - på bakkenivå	 RpOmråde vedtatt - på bakkenivå	 Eiendomsgrense god nøyaktighet
 Veg	 Kommunalveg gatenavn .	 Plan dispensasjon punkt
 RpFormålGrense	 RpGrense	 Kjøreveg
 Fortau	 Sykkelveg/-felt	 Annen veggrunn - grøntareal
 Turdrag	 Friområde	

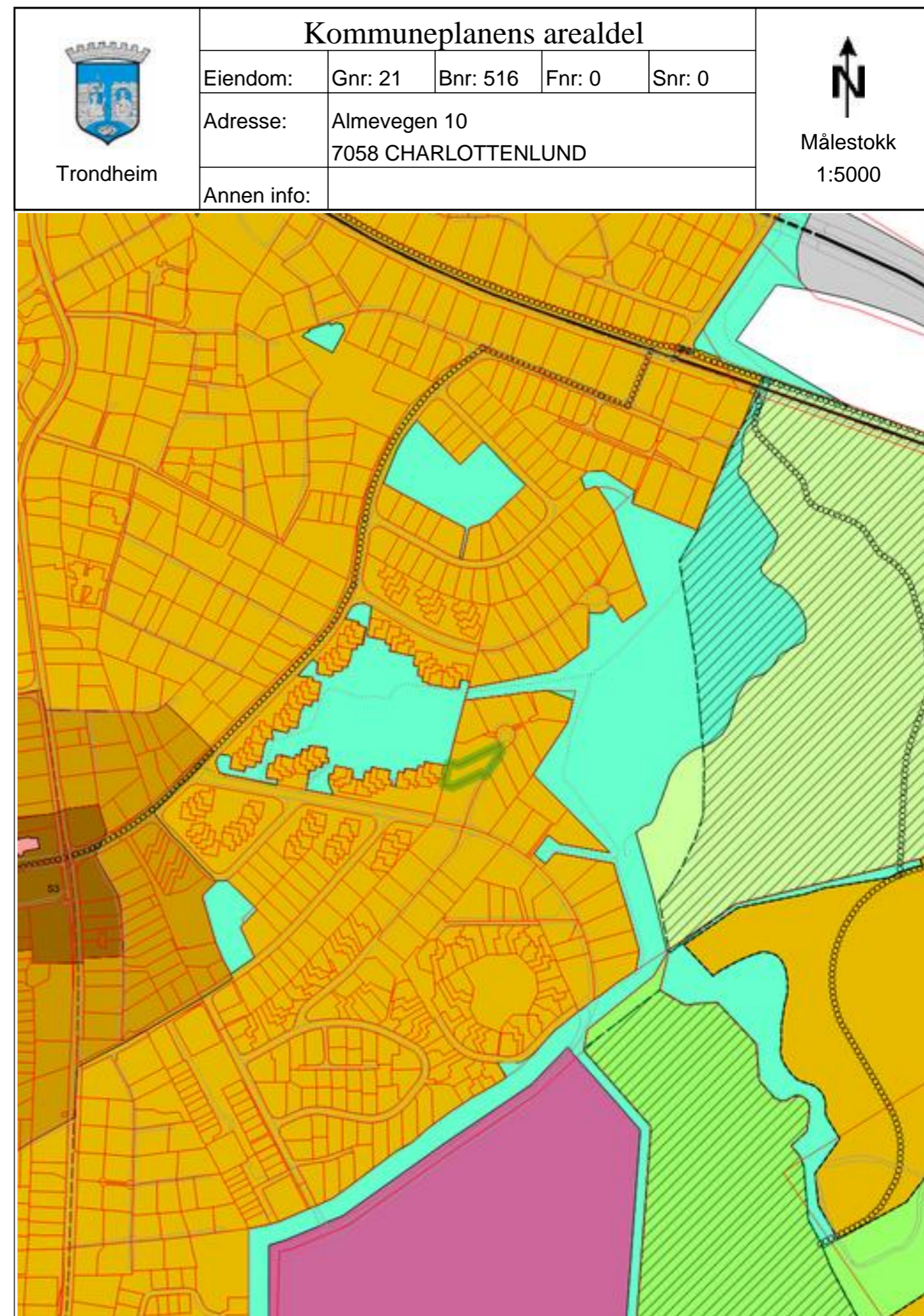

Tegnforklaring



Adresse Almevegen 10, 7058 CHARLOTTENLUND	
Dato for energimerking 19.04.2026	Merkenummer Energiattest-2026-283576
Bygningskategori Småhus	Bygningsnummer 182227692
Gårdsnummer 21	Bruksnummer 516
Seksjonsnummer —	Bruksenhetsnummer H0101



Energikarakteren

Energikarakteren angir hvor energieffektiv boligen er, inkludert oppvarmingsanlegget. Energikarakteren er beregnet ut fra den typiske energibruken for boligtypen. Beregningene er gjort ut fra normal bruk ved et gjennomsnittlig klima. Det er boligens energimessige standard og ikke bruken som bestemmer energikarakteren. Boligdata i denne attesten er beregnet ut fra opplysninger som er gitt av boligeier. Der opplysninger ikke er oppgitt, brukes typiske standardverdier for den aktuelle bygningstypen.



Boliginformasjon

Byggeår 1981	Bygningstype Enebolig med utleiedel
Bruksareal 308,0 m²	Oppvarmet bruksareal 308,0 m²
Oppvarmet etasje 2	Bygningsmateriale Tre
Oppvarming Elektrisitet, Varmepumpe, Ved	
Ventilasjon Periodisk avtrekk	



Energi

Beregnet vektet levert energi i normert klima er et nøkkeltall for å vurdere en bygnings energieffektivitet, der ulike energibærere (strøm, fjernvarme, varmepumpe) vektet ulikt.

Beregnet vektet levert energi i normert klima

Pr. KVM pr. år
219,53 kWh/m²

Beregnet levert energi i lokalt klima

Pr. KVM pr. år 227,09 kWh/m²	Totalt levert pr. år 69 944 kWh
--	---



Almevegen 10, 7058 CHARLOTTENLUND

Detaljering

Bygningsform Nei	Vegger Nei
Vindu Nei	Gulv Nei
Takkonstruksjon Nei	Ytterdører Nei
Energibruk Nei	Lekkasjetall Nei
Solceller Nei	



Almevegen 10, 7058 CHARLOTTENLUND

Tiltak

Tiltak på varmeanlegg

Tiltak 1: Utskifting til termostatstyrte radiatorventiler

Evt. gamle, manuelle radiatorventiler skiftes ut med nye direktevirkende termostatstyrte ventiler. Alternativt kan vurderes modulerende reguleringsenhet som kan styres etter både temperatur og tid dersom dette ikke er ivarettatt på varmeanlegget sentralt. Dette muliggjør bedre kontroll med innetemperaturen og reduserer problem med overtemperatur og unødvendig utlufting. Det forutsettes at anlegget er innregulert og har utstyr for utetemperaturkompensering. Vanligvis er det nødvendig å installere trykkstyrt pumpe for å unngå trykksvingninger og støy i systemet.

Tiltak 2: Installere solvarmeanlegg

Dersom den vannbårne varmen i boligen er i form av gulvvarme eller annet lavtemperaturanlegg, kan det vurderes å installere et solvarmeanlegg dersom forholdene ligger godt til rette for dette. En solfanger er som oftest en del av takkonstruksjonen og kan derfor være en interessant løsning ved nybygging eller rehabilitering av tak. I tillegg til solfangere installeres en varmesentral med et varmelager som utnytter solenergien i kombinasjon med elektrisitet/gass/olje/bio/varmepumpe. Gratis solenergi utnyttes da i varmeanlegget og til forvarming av tappevann noe som reduserer energiutgiftene.

Tiltak 3: Isolering av varmerør, ventiler, pumper

Eventuelle rørrnett, rørbend, ventiler, pumpehus etc som er uisolerte bør isoleres for å redusere unødvendig varmetap. På ventiler og komponenter kan det monteres avtagbare isoleringsputer. Det vil da i tillegg være enklere å oppnå ønsket turtemperatur i hele anlegget.

Tiltak 4: Installere ny rentbrennende vedovn / peisinnsetts, alternativt pelletskamin

I gamle vedovner / peiser med dør utnyttes kun 30 - 55 % av energiinnholdet i veden, mens med nye rentbrennende vedovner / peisinnsetts (som kom på markedet i 1988) er virkningsgraden på 70 - 80 %. Alternativt kan den gamle vedovnen / peisen skiftes ut med en pelletskamin. Nye vedovner, peisinnsetts og pelletskaminer utnytter energien mer effektivt samt at røykgassforurensning og utslippene reduseres med inntil 90 % sammenlignet med gammel vedovn. De fleste pelletskaminer styres av en romtermostat, slik at man kan stille inn ønsket temperatur. Kaminen kan starte og slukke av seg selv, og mange kaminer kan også programmere inn ukeprogram, med f.eks. nattsenkning.

Tiltak 5: Automatikk for shunt- /utetemperaturregulering og nattsenkning

Manuell styring av shuntventil, altså manuell regulering av turtemperatur ift. utetemperaturen, er lite effektivt. Om dette er tilfellet anbefales å montere motorstyrte shuntventiler og automatikk for utetemperaturkompensering samt natt-/helgesenkning av temperaturen.

Tiltak 6: Montering av termostatstyring på gulvvarme

Dersom det er manuell regulering av temperatur på gulvvarme monteres nye termostatstyringer. Det kan også vurderes tidsstyring dersom dette ikke er ivarettatt på varmeanlegget sentralt. Dette muliggjør bedre kontroll med innetemperaturen og reduserer problem med overtemperatur og unødvendig utlufting. Det forutsettes at anlegget er innregulert og har utstyr for utetemperaturkompensering. Vanligvis er det nødvendig å installere trykkstyrt pumpe for å unngå trykksvingninger og støy i systemet.

Brukertiltak

Tiltak 7: Vask med fulle maskiner

Fyll opp vaske- og oppvaskmaskinen før bruk. De fleste maskiner bruker like mye energi enten de er fulle eller ikke.

Tiltak 8: Slå el.apparater helt av

Elektriske apparater som har stand-by modus trekker strøm selv når de ikke er i bruk, og må derfor slås helt av.

Tiltak 9: Luft kort og effektivt

Ikke la vinduer stå på gløtt over lengre tid. Luft heller kort og effektivt, da får du raskt skifta lufta i rommet og du unngår nedkjøling av gulv, tak og vegger.

Tiltak 10: Bruk varmtvann fornuftig

Bytt til sparedusj hvis du ikke har. For å finne ut om du bør bytte til sparedusj eller allerede har sparedusj kan du ta tiden på fylling av ei vaskebøtte; nye sparedusjer har et forbruk på kun 9 liter per minutt. Ta dusj i stedet for karbad.Skift pakning på dryppende kraner.Dersom varmtvannsberederen har nok kapasitet kan temperaturen i berederen reduseres til 70gr.

Tiltak 11: Redusér innetemperaturen

Ha en moderat innetemperatur, for hver grad temperatursenkning reduseres oppvarmingsbehovet med 5 %. Mennesker er også varmekilder; jo flere gjester – desto større grunn til å dempe varmen. Ha lavere temperatur i rom som brukes sjelden eller bare deler av døgnet. Montér tetningslister rundt trekkfulle vinduer og dører (kan sjekkes ved bruk av myggspiral/røyk eller stearinlys). Sett ikke møbler foran varmeovner, det hindrer varmen i å sirkulere. Trekk for gardiner og persienner om kvelden, det reduserer varmetap gjennom vinduene.

Tiltak 12: Spar strøm på kjøkkenet

Ikke la vannet renne når du vasker opp eller skyller. Bruk kjeler med plan bunn som passer til platen, bruk lokk, kok ikke opp mer vann enn nødvendig og slå ned varmen når det har begynt å koke. Slå av kjøkkenventilatoren når det ikke lenger er behov. Bruk av microbølgeovn til mindre mengder mat er langt mer energisparende enn komfyren. Tin frossenmat i kjøleskapet.Kjøl - og frys skal avrimes ved behov for å hindre unødvendig energibruk og for høy temperatur inne i skapet / boksen (nye kjølekap har ofte automatisk avriming). Fjern støv på kjøleribber og kompressor på baksiden. Slå av kaffetraker når kaffen er ferdig traktet og bruk termos. Oppvaskmaskinen har innebygde varmeelementer for oppvarming av vann og skal kobles til kaldvannet, kobles den til varmtvannet øker energibruken med 20 - 40 % samtidig som enkelte vaske - og skylleprosesser foregår i feil temperatur.

Tiltak 13: Følg med på energibruken i boligen

Gjør det til en vane å følge med energiforbruket. Les av måleren månedlig eller oftere for å være bevisst energibruken. Ca halvparten av boligens energibruk går til oppvarming.

Tiltak 14: Tiltak utendørs

Monter urbryter (koblingsur) på motorvarmeren slik at den ikke står på mer enn nødvendig. Skift til sparepærer. Sparepærer på 5, 7, 11, 15, og 20 W tilsvarer glødelamper på henholdsvis 25, 40, 60, 75 og 100 W, og de varer dessuten lenger, 8.000-15.000 timer mot 1.000-2.500 timer for glødelamper. Det kan monteres fotocelle på utebelysningen slik at det automatisk går av/på etter dagslyset/mørket. Eller det kan monteres bevegelsessensor slik at lyset kun går på ved bevegelse og slås av automatisk etter forhåndsinnstilt tid. For snøsmelteanlegg som kun er manuelt styrt av/på eller ift. Lufttemperatur kan det installeres automatikk slik at snøsmelteanlegget både er temperatur- og nedbørsstyrt dvs. når det registreres nedbør og kulde samtidig.

Tiltak 15: Velg hvitevarer med lavt forbruk

Når du skal kjøpe nye hvitevarer så velg et produkt med lavt strømforbruk. Produktene deles inn i energiklasser fra A til G, hvor A er det minst energikrevende. Mange produsenter tilbyr nå varer som går ekstra langt i å være energieffektive. A+ og det enda bedre A++ er merkinger som har kommet for å skille de gode fra de ekstra gode produktene.

Tiltak 16: Slå av lyset og bruk sparepærer

Slå av lys i rom som ikke er i bruk. Utnytt dagslyset. Bruk sparepærer, spesielt til utelys og rom som er kalde eller bare delvis oppvarmet.

Tiltak 17: Fyr riktig med ved

Bruk tørr ved, god trekk, og legg ikke i for mye av gangen. Fyring i åpen peis er mest for kosens skyld. Hold spjeldet lukket når ovnen/peisen ikke er i bruk.

Tiltak utendørs

Tiltak 18: Montere urbryter på motorvarmer

Det monteres urbryter (koblingsur) på motorvarmeren slik at den ikke står på mer enn nødvendig.

Tiltak 19: Montere automatikk på utebelysning

Det kan monteres fotocelle på utebelysningen slik at det automatisk går av/på etter dagslyset/mørket. Eller det kan monteres bevegelsessensor slik at lyset kun går på ved bevegelse og slås av automatisk etter forhåndsinnstilt tid.

Tiltak 20: Skifte til sparepærer på utebelysning

Sparepærer på 5, 7, 11, 15, og 20 W tilsvarer glødelamper på henholdsvis 25, 40, 60, 75 og 100 W. Sparepærer gir like mye lys som vanlige glødelamper, men bruker bare rundt 20% av energien. De varer dessuten lenger, 8.000-15.000 timer mot 1.000 - 2.500 timer for glødelamper.

Tiltak 21: Termostat- og nedbørsstyring av snøsmelteanlegg

Snøsmelteanlegget er kun manuelt styrt, eller styres kun etter lufttemperatur. Det installeres automatikk slik at snøsmelteanlegget både er temperatur- og nedbørsstyrt. Det kan være i form av en temperatur- og snøføler i bakken, med temperatur - og fuktføler i luften.Snøsmelteanlegget aktiveres kun ved behov dvs.når det registreres nedbør og kulde samtidig.

Bygningsmessige tiltak

Tiltak 22: Montering tetningslister

Luftlekkasjer mellom karm og ramme på vinduer og mellom karm og dørbblad kan reduseres ved montering av tetningslister. Lister i silikon- eller EPDM-gummi gir beste resultat.

Tiltak 23: Etterisolering av yttervegg

Yttervegg etterisoleres. Metode avhenger av dagens løsning. For å sjekke vindtetting av yttervegg anbefales termografering og tetthetsprøving.

Tiltak 24: Isolering av gulv mot kald kjeller / kryprom

Det fins flere løsninger for etterisolering av gulv mot kald kjeller eller kryperom. Utførelse/metode avhenger av dagens løsning. Vindsperre etableres på kald side.

Tiltak 25: Isolering av gulv mot grunn

Gulv mot grunn etterisoleres. Utførelse avhenger av dagens løsning. Utvendig isolering av ringmur reduserer varmetap langs randen.

Tiltak 26: Randsoneisolering av etasjeskillere

Kald trekk i randsonen av trebjelkelag kan utbedres ved å isolere bjelkelaget i randsonen. Utvendig kan man forsøke å tette vindsperra nederst på utsiden av veggen.

Tiltak på luftbehandlingsanlegg

Tiltak 27: Skifte avtrekksvifte på bad til ny med fuktstyring

Dersom avtrekksvifte på bad kun har manuell styring av/på kan det vurderes å montere ny avtrekksvifte med fuktstyring, dvs. at den starter/stopper automatisk ved behov avh. av luftens relative fuktighet og reduserer den totale luftutskiftningen og dermed varmetapet.

Tiltak 28: Montere blafrespjeld på kjøkkenventilator

Dersom kjøkkenventilator ikke har blafrespjeld, bør dette monteres for å redusere luftutskiftningen og dermed varmetapet.

Tiltak på elektriske anlegg

Tiltak 29: Temperatur- og tidsstyring av elektrisk gulvvarme / takvarme

For evt. eldre gulvvarme/takvarme uten termostat monteres ny styringsenhet med kombinert termostat og tidsstyring. Dersom mange slike styringsenheter og/eller panelovner skiftes ut bør det vurderes et system hvor temperatur og tidsinnstillinger i ulike rom i boligen styres fra en sentral enhet.

Tiltak 30: Temperatur- og tidsstyring av panelovner

Evt. eldre elektriske varmeovner uten termostat skiftes ut med nye termostatregulerte ovner med tidsstyring, eller det ettermonteres termostat / spareplugg på eksisterende ovn. Dersom mange ovner skiftes ut bør det vurderes et system hvor temperatur og tidsinnstillinger i ulike rom i boligen styres fra en sentral enhet.

Om grunnlaget for energimerket

Enova er ansvarlig for energimerkeordningen. Energimerket beregnes på grunnlag av oppgitte opplysninger om boligen. For informasjon som ikke er oppgitt, brukes typiske standardverdier for den aktuelle bygningstypen fra tidsperioden den ble bygd i. Beregningsmetodene for energikarakteren baserer seg på NS 3031.

<https://www.enova.no/energimerking>

Spørsmål om energiattesten

Spørsmål om energiattesten, energimerkeordningen eller gjennomføring av energieffektivisering og tilskuddsordninger kan rettes til Enova Svarer.

For ytterligere råd og veiledning om effektiv energibruk se våre nettsider.

<https://www.enova.no>

Verdifulle råd til deg som skal kjøpe bolig

For de aller fleste er et boligkjøp den største investeringen vi gjør i løpet av livet. Da er det viktig å være proaktiv (Proaktiv = tenke riktig først, handle riktig etterpå). Vi vil gjerne være Proaktiv på dine vegne, og gi deg noen gode råd på veien.

1. Før boligjakten starter

Før du begynner å kikke, er det enkelte kriterier som må være satt. Hvor vil du bo? Hva er din økonomiske smertegrense? Hvilke krav har du til boligen? Hva er viktig for deg? Kanskje må du ofre sjøutsikten for å få de tre nødvendige soverommene? En budrunde kan fort bli hektisk, for å holde hodet kaldt må du derfor ha prioritert dine klare.

2. Forberedelser før visning

Husk å innhente salgsoppgave og tilstandsrapport i forkant. Les grundig gjennom all informasjon – da er det enklere å notere ned eventuelle spørsmål til selve visningsdagen. Ikke glem eventuelle vedtekter og husordensregler. Er det tillatt å leie ut? Kan vi ta med kjæledyr? Vi anbefaler å få avklart alle spørsmål før du legger inn bud.

3. Gjør deg kjent i nrområdet

Det som er viktig for noen er ikke nødvendigvis viktig for andre. Noen ser etter nærmeste barnehage og trygge skoleveier. Andre ønsker seg gangavstand til dagligvare, buss eller studiesteder. Spør megler på visning eller eventuelt i forkant av visningen dersom det er noe som er spesielt viktig for deg å vite.

4. Få avklart hvor mye du kan låne

Snakk med rådgiver i banken din før visning å få en avklaring på finansiering. Sett en klar grense for hvor høyt du kan by. Ikke legg inn bud uten at du er sikker på at du har finansieringen i orden. Husk å ha i bakhodet at det påløper ulike utgifter i tillegg til å betjene et lån med renter og avdrag. De fleste borettslag og sameier har månedlige fellesutgifter. I tillegg kommer eiendomsskatt, kommunale avgifter, forsikring, strøm, oppvarming, fritid og lignende. En bolig kan også by på uforutsette utgifter og vedlikehold. Det er derfor smart å sette av et beløp i måneden til slikt.

5. Boligselgerforsikring (eierskifteforsikring) og boligkjøperforsikring

Boligselgerforsikring er selgers forsikring mot krav fra kjøper på grunnlag av skjulte feil og mangler. Når du selger bolig vil våre meglere alltid spørre deg om du vil tegne boligselgerforsikring. Boligkjøperforsikring derimot, dekker hjelp for kjøper til å vurdere og eventuelt fremsette klage etter kjøp av bolig. Forsikring gir kjøper tilgang til juridisk bistand fra tidspunkt for signering av kjøpekontrakt frem til 5 år etter overtakelsen. Dette inkluderer juridisk rådgivning, advokathjelp og håndtering av saken gjennom rettsapparat om nødvendig. Vi i Proaktiv Eiendomsmegling anbefaler, med få unntak, alle våre kjøpere å tegne boligkjøperforsikring.



Vårt lokketilbud: Stol & kaffe

Hos Handelsbanken får du ikke bare et gunstig boliglån, men en personlig service du ikke får andre steder.

For deg betyr det bedre løsninger, trygghet for familien og en enklere hverdag. Kundene våre merker forskjellen. De er nemlig mer fornøyde enn andre bankkunder.

Ring eller send oss en e-post. Sammen finner vi de beste løsningene for deg.

Handelsbanken Trondheim
www.handelsbanken.no/trondheim
E-post: trondheim@handelsbanken.no
ALMEVEGEN 10
7015 TRONDHEIM

Handelsbanken
RNM JAN14 MARKEDSMATERIELL

Boligkjøperforsikring

Med vår boligkjøperforsikring får du en rettshjelpsforsikring som dekker juridisk bistand i eventuelle reklamasjonssaker mot selger. Med boligkjøperforsikring er du i trygge hender dersom du oppdager feil eller mangler ved boligen du har kjøpt.

Hvis boligen du har kjøpt har feil eller mangler du ikke ble gjort kjent med av selger eller megler, kan det være både frustrerende, tidkrevende og kostbart. Gjennom vår boligkjøperforsikring får du tilgang på hjelp fra advokater, saksbehandlere og jurister som er spesialiserte på eiendomskjøp. Forsikringen løper i 5 år etter overtakelsen, og dekker egne og eventuelle idømte saksomkostninger.

Kostnader for reparasjon av eventuelle feil eller mangler dekkes ikke av boligkjøperforsikringen. Slike kostnader vil man kunne kreve dekket av selger dersom eiendommen er mangelfull etter avhendingsloven. Skjulte feil, tilbakeholdte opplysninger og/eller mangelfulle/uriktige opplysninger gir grunnlag for henvendelse. Våre saksbehandlere vil da vurdere det rettslige grunnlaget basert på informasjonen som er mottatt.

Fordeler

Du trenger ikke betale saksomkostninger. En boligkjøperforsikrings hovedfunksjon er å dekke eventuelle saksomkostninger knyttet til en klage på boligkjøpet. Dette inkluderer kostnader til advokat og eventuelle rapporter som må utføres. Forsikringen dekker beløpet enten du taper eller vinner.

Forsikringen har ikke et tak

Mens en vanlig innbo- og husforsikring vanligvis har et tak på rundt kr 100 000 og en egenandel på ca. 20 %, så trenger du med boligkjøperforsikring ikke å bekymre deg for beløpet på saksomkostningene. Dette dekkes av forsikringselskapet uansett hvor høyt det blir.

Den gir deg en ekstra trygghet

Er du bekymret for at du kanskje kan komme i konflikt med boligselger og at du ikke har råd eller lyst til å dekke saksomkostnader, kan det være betryggende å kjøpe en boligkjøperforsikring. Selger har i de fleste tilfeller tilgang til profesjonell hjelp, da bør du som kjøper av bolig også ha det.



Hva koster forsikringen?

Forsikringspremien trekkes i oppgjøret.

Borettslagseiendom:	kr 8 900
Seksjonert eiendom/ aksjebolig:	kr 12 900
Enebolig/fritid/tomt:	kr 17 900

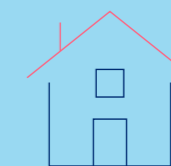

soderbergpartners.no/eiendom

Tilbehør og løsøre

I henhold til Avhendingsloven § 3-4 skal eiendommen, når annet ikke er avtalt, overdras med innredninger og utstyr som etter lov, forskrift eller annet offentlig vedtak skal følge med. Det samme gjelder varig innredning og utstyr som enten er fastmontert eller er særskilt tilpasset bygningen, jf. Avhendingsloven § 3-5. Loven inneholder ingen detaljert oversikt over hva som omfattes av «innredning og utstyr», og over hva som skal regnes som «fastmontert eller særskilt tilpasset».

Partene kan fritt avtale hva som skal følge med eiendommen ved salg. Bransjens liste over løsøre og tilbehør som skal følge med eiendommen, er en del av avtalen mellom kjøper og selger dersom ikke annet er opplyst i salgsoppgaven, kjøper har tatt forbehold i bud eller avtale på annen måte er inngått. Der intet annet er avtalt, vil løsøre og tilbehør medfølge slik dette fremkommer av avhl. § 3-4 og § 3-5 og denne oversikt.

Produkter og installasjoner som medfølger overdras uten noen form for garantier, utover eventuell gjenværende leverandørgaranti.

Dersom det er noe i nedenstående liste som ikke finnes på eiendommen, vil det heller ikke medfølge.

1. HVITEVARER medfølger der dette er spesielt angitt i salgsoppgaven.
2. HELDEKKENDE TEPPER følger med uansett festemåte.
3. VARMEKILDER, slik som ovner, kaminer, peiser, varmpumper og panelovner, følger med uansett festemåte. Frittstående biopeiser/ varmeovner og terrassevarmere medfølger ikke. Det følger ikke med varmekilder i rom som ikke har vegg- eller fastmonterte varmekilder på visning.
4. TV, RADIO OG MUSIKKANLEGG. TV-antennene og fellesanlegg for TV, herunder parabolantenne, og tuner/dekoder/tv-boks medfølger der dette eies av selger. Veggmontert TV/flatskjerm med tilhørende festeordning samt musikkanlegg følger ikke med (se også punkt 12).
5. BADEROMSINNREDNING/UTSTYR. Badekar, dusjkabinett, dusjvegger, alle fastmonterte speil og hyller, fastmonterte glass- og håndkleholdere, herunder håndklevarmere samt baderomsinnredning, medfølger.
6. GARDEROBESKAP medfølger, selv om disse er løse. Fastmonterte garderobehyller og knagger medfølger. Innredning i garderobeskap, for eksempel løse eller fastmonterte trådkurver, hyller, stenger og lignende, medfølger.
7. KJØKKENINNREDNING medfølger, herunder også åpne, fastmonterte hyller og løs eller fastmontert kjøkkenøy.
8. MARKISER, PERSIENNER og annen type innvendig og utvendig solskjerming, gardinoppheng, lamellgardiner og liftgardiner medfølger.
9. AVTREKKSVENTILASJONER av alle slag, samt fastmonterte aircondition/ventilasjonsanlegg, medfølger.
10. SENTRALSTØVSUGER medfølger med komplett anlegg, herunder slange, munnstykke mm.
11. LYSKILDER. Kupler, lysstoffarmatur, fastmonterte «spotlights», oppheng og skinner med spotlights samt utelys og hagebelysning medfølger. Vegglamper, krokhengete lamper, lysekroner, prismelamper og lignende som er koblet til sukkerbit eller stikkontakt følger likevel ikke med.
12. INSTALLERTE SMARTHUSLØSNINGER med sentral som styrer lys, varme, lyd o.l., samt tilhørende trådløse enheter som brytere, sensorer, kameraer, integrerte høyttalere el. medfølger. Enkle lysstyringssystem f.eks. med en sentral som kun styrer lyspærer eller smartpærer montert i sokkel medfølger likevel ikke.
13. UTVENDIGE SØPPELKASSER og eventuelt holder/hus til disse medfølger.
14. POSTKASSE medfølger.
15. UTENDØRS INNRETNINGER slik som flaggstang, fastmontert tørkestativ, samt andre faste uterangementer som f.eks. badestamp, boblekar/jacuzzi og liknende utendørs kar, lekestue, lekestativ, utepeis, fastmontert trommel til vannslange, medfølger. Guidekabel/ avgrensingskabel til robotgressklipper medfølger, men robotgressklipper og ladestasjon for denne medfølger ikke.
16. FASTMONTERT VEGGLADER/LADESTASJON TIL EL-BIL medfølger uavhengig av hvor laderen er montert.
17. SOLCELLEANLEGG med tilhørende teknisk infrastruktur medfølger.
18. GASSBEHOLDER til gasskomfyr og gasspeis medfølger.
19. BRANNSTIGE, BRANNTAU, feiestige og lignende medfølger der dette er påbudt. Løse stiger medfølger ikke.
20. BRANNSLUKNINGSAPPARAT, BRANNSLANGE og RØYKVARSLER medfølger der dette er påbudt. Det er eier og brukers plikt til å se til at utstyret forefinnes på enhver eiendom. Hvis annet ikke er uttrykkelig avtalt, skal dette derfor alltid følge med ved salg av eiendom.
21. SAMTLIGE NØKLER til eiendommen som selger er i besittelse av skal overleveres kjøper på overtakelsen, herunder nøkler til eventuelle boder, uthus, garasjeportåpner e.l. Låses boder, uthus e.l. med hengelås, skal lås og nøkler til disse medfølge.
22. GARASJEHYLLER, bodhyller, lagringshyller og oppheng til bildekk medfølger såfremt de er fastmontert.
23. Planter, busker og trær som er plantet på tomten, eller fastmonterte kasser og lignende er en del av eiendommen og medfølger i handelen.

Oversikten er utarbeidet av Norges Eiendomsmeglerforbund, Eiendom Norge og Advokatforeningens Eiendomsmeglingsgruppe, og er gjeldende fra 1. januar 2020.

Bud og budgivning

Fra 1. januar 2014 må alle bud og budforhøyelser som inngis til megler være skriftlig. Budgiver må legitimere seg overfor megler ved inngivelse av første bud, og bud skal være signert.

Å gi bud på eiendom som er for salg gjennom Proaktiv Eiendomsmegling gjøres via vår budgivningsplattform (bud-knapp) på eiendommens nettannonse på proaktiv.no eller finn.no.

Velges denne løsningen, oppfylles kravet til skriftlighet, signatur og legitimasjon av budgiver enten ved å benytte BankID (anbefales) eller ved å legge inn bilde av legitimasjon og signatur manuelt i løsningen.

Du mottar en SMS-kvittering (skriftlig mottaksbekreftelse) når ditt bud er registrert. Budgiver som ikke mottar bekreftelse etter å ha lagt inn bud, må snarest kontakte megler per telefon eller på annen måte.

Interessenter som ikke har anledning til å inngi bud via nettbasert budgivningsplattform, kan sende bud:

- Ved å innlevere utfylt og signert budskjema med kopi av legitimasjon til meglers kontor.

- På sms med vedlagt bilde av legitimasjon og bilde av signatur.

- På e-post med vedlagt bilde av legitimasjon og bilde av signatur.

Det advares mot å sende kopi av bankkort elektronisk.

Senere budforhøyelser kan inngis via den samme budgivningsplattformen (bud-knapp) som du finner på nettannonse, SMS ved å svare på tidligere mottatt sms-kvittering eller e-post til megleren for oppdraget. Kravet til signatur og legitimasjon gjelder kun det første budet.

Bud, som ikke er skriftlig eller som mangler enten budgivers signatur eller kopi av legitimasjon, samt bud som har kortere akseptfrist enn til kl. 12.00 dagen etter siste annonserte visning, vil, som hovedregel, ikke kunne formidles videre av megler.

Dersom akseptfrist ikke er angitt gjelder budet til kl. 15:00 første virkedag etter innlevering/siste annonserte visning.

Et bud er bindende for budgiver når budet er kommet til selgers kunnskap. Selger står fritt til å akseptere eller forkaste ethvert bud, og er derfor ikke forpliktet til å akseptere det høyeste budet på eiendommen.

Megler skal, i den grad det er nødvendig og mulig, informere de involverte i budrunden skriftlig om status i budgivningen. Megler er forpliktet til å legge til rette for en forsvarlig avvikling av budrunden. For at budene skal kunne bli behandlet og videreformidlet skriftlig til alle involverte parter, herunder

til selger for vurdering, må ethvert bud ha en tilstrekkelig lang akseptfrist. Selger må skriftlig akseptere budet før megler kan formidle budaksept til budgiver. Formidling av selgers aksept til budgiver må gjøres innen akseptfristens utløp.

Bud bør ha akseptfrist på minimum 30 minutter fra budet inngis.

Selger og kjøper har krav på å få utlevert kopi av budjournalen straks etter at handel er kommet i stand. Alle som har inngitt bud på eiendommen kan på forespørsel få en kopi av anonymisert budjournal etter at budrunden er avsluttet.

For øvrig vises til det «Forbrukerinformasjon om budgivning», som også er en del av salgsoppgaven

Budskjema

FOR EIENDOMMEN:

Almevegen 10, 7058 CHARLOTTENLUND. Gnr. 21, bnr. 516, i Trondheim kommune, oppdragsnr.: 1300260246
Megler: Eirik Døsen, mobil: 97059220, e-post: ed@proaktiv.no

UNDERTEGNEDE GIR HERVED FØLGENDE BUD PÅ OVENNEVANTE EIENDOM :

Kjøpesum kr: _____

Beløp med bokstaver kr: _____

+ omkostninger og evt. andel fellesgjeld iht. opplysninger i salgsoppgave.

Nærværende bud er bindende for undertegnede frem til og med den: _____ kl.: _____

Dersom annet ikke er angitt gjelder budet til kl. 15:00 første virkedag etter siste annonserte visning. I forbrukerforhold vil bud med kortere akseptfrist enn til kl. 12:00 første virkedag etter siste annonserte visning ikke bli videreført til selger.

Eventuelle forbehold: _____

Undertegnede er kjent med at selger står fritt til å godta eller forkaste ethvert bud. Budgiver er kjent med forbrukerinformasjon om budgivning, som er en del av salgsoppgaven, og de forpliktelser budgiver påtar seg. Budgiver bekrefter å ha lest komplett salgsoppgave med alle vedlegg. Budet er bindende for budgiver når det er kommet til selgers kunnskap. Handelen er juridisk bindende for begge parter når selger har akseptert muntlig eller skriftlig, innenfor fristen. Undertegnede er kjent med at bud og budlogg vil bli fremlagt for kjøper ref. regler for budgivning. Ved flere budgivere gis gjensidig fullmakt til, hver for seg, å forhøye bud, motta aksept og/eller forestå alt i f.m. budgivningen. Dersom bud sendes megler etter kontortid, må budgiver selv sørge for å gi megler beskjed per telefon i tillegg.

Ønsket overtagelsesdato: _____

Budet baseres på opplysninger og salgsvilkår som fremkommer av salgsoppgave datert: _____

KJØPET VIL BLI FINANSIERT SLIK:

Låneinstitusjon: _____ Referanse og tlf.nr.: _____ kr _____

Egenkapital: _____ kr _____

Totalt: _____ kr _____

BUDGIVERE:

Navn: _____

Navn: _____

Fødselsdato: _____

Fødselsdato: _____

Adr.: _____

Adr.: _____

Postnr.: _____ Sted: _____

Postnr.: _____ Sted: _____

Tlf.arb.: _____ Tlf.privat: _____

Tlf.arb.: _____ Tlf.privat: _____

E-post: _____ Arb.: _____

E-post: _____ Arb.: _____

Dato: _____ Sign.: _____

Dato: _____ Sign.: _____

LEGITIMASJON

LEGITIMASJON

Forbrukerinformasjon om budgivning

Sist oppdatert med virkning fra 1. juli 2025, i forbindelse med ikrafttredelse av endringer i eiendomsmeglingsloven.



Informasjonen er utarbeidet av Forbrukerrådet, Advokatforeningen ved Lovutvalget for eiendomsmegling, Eiendom Norge og Norges Eiendomsmeglerforbund, på grunnlag av bl.a. eiendomsmeglingsloven § 6-8.

Nedenfor gis en oversikt over de retningslinjer som anbefales ved budgivning på eiendommen. Avslutningsvis gis også en kort oversikt over de viktigste rettsreglene tilknyttet budgivning.

Før det legges inn bud på eiendommen oppfordres budgiver til å sette seg inn i all relevant informasjon om eiendommen, herunder salgsoppgave og tilstandsrapport.

GJENNOMFØRING AV BUDGIVNING:

1. Alle bud skal inngis skriftlig til megler, som formidler disse videre til selger. Med skriftlige bud menes også elektroniske meldinger som e-post og SMS når informasjonen i disse er tilgjengelig også for ettertiden. Kravet til skriftlighet gjelder også budforhøyelser, og motbud (bud fra selger), aksept eller avslag fra selger. Før formidling av bud til selger skal megler innhente gyldig legitimasjon og signatur fra budgiver. Kravet til legitimasjon og signatur er oppfylt for budgivere som benytter e-signatur som f.eks. BankID eller MiniID.

2. Et bud bør inneholde eiendommens adresse (eventuelt gnr/bnr), kjøpesum, budgivers kontaktinformasjon, finansieringsplan, akseptfrist, overtagelsesdato og eventuelle forbehold som for eksempel usikker finansiering, salg av nåværende bolig ol. Normalt vil ikke et bud med forbehold bli akseptert før forbeholdet er avklart. Konferer gjerne med megler før bud inngis.

3. Megler skal legge til rette for en forsvarlig avvikling av budrunden. I forbrukerforhold (dvs. der selger er forbruker) skal megleren ikke formidle bud med kortere akseptfrist enn kl. 12:00 første virkedag etter siste annonserte visning. Etter denne fristen bør budgiver ikke sette en kortere akseptfrist enn at megler har mulighet til, så langt det er nødvendig, å orientere selger, budgivere og øvrige interessenter om bud og forbehold. Dersom bud inngis med en frist som åpenbart er for kort til at megleren kan avvikle budrunden på en forsvarlig måte som sikrer selger og interessenter et tilstrekkelig grunnlag

for sine handlingsvalg, vil megler fraråde budgiver å stille slik frist.

4. Megler skal ikke formidle bud med forbehold om at budet eller forbehold i budet skal holdes skjult (hemmelig) for andre budgivere og interessenter.

5. Megleren vil uoppfordret gi sin vurdering av det enkelte bud overfor selger, når budet er gitt innenfor fristene i punkt 3.

6. Megleren skal, så langt det er nødvendig og mulig, holde budgiverne skriftlig orientert om mottatte bud, herunder budets størrelse, forbehold og akseptfrist. Megler skal så snart som mulig bekrefte skriftlig overfor budgivere at budene deres er mottatt. For øvrig vil megler, på forespørsel fra andre, opplyse om aktuelle bud på eiendommen, herunder relevante forbehold.

7. Kopi av budjournal skal gis til kjøper og selger uten ugrunnet opphold etter at handel er kommet i stand. Dersom det er viktig for budgiver å bevare sin anonymitet, bør budet formidles gjennom fullmektig.

8. Etter at handel har kommet i stand, eller dersom en budrunde avsluttes uten at handel er kommet i stand, kan en budgiver kreve kopi av budjournalen i anonymisert form.

VIKTIGE AVTALERETTSLIGE FORHOLD:

1. Det eksisterer ingen angrerett ved salg/kjøp av fast eiendom.

2. Når et bud er inngitt til megler og innholdet i budet er formidlet til selger (slik at selger har fått kunnskap om budet), kan budet ikke kalles tilbake. Budet er da bindende for budgiver frem til akseptfristens utløp, med mindre budet før denne tid avslås av selger eller budgiver får melding om at eiendommen er solgt til en annen. Man bør derfor ikke gi bud på flere eiendommer samtidig dersom man ikke ønsker å kjøpe flere enn en eiendom.

3. Selger står fritt til å forkaste eller akseptere ethvert bud, og er for eksempel ikke forpliktet til å akseptere høyeste bud.

4. Når en aksept av et bud har kommet frem til budgiver innen akseptfristens utløp er det inngått en bindende avtale.

5. Husk at et eventuelt bud fra selger til kjøper (såkalte «motbud»), avtalerettslig er et bindende tilbud som medfører at det foreligger en avtale om salg av eiendommen dersom budet i rett tid aksepteres av kjøper.



proaktiv.no



Eirik Døsen

Advokat MNA/ Partner
970 59 220
ed@proaktiv.no

PROAKTIV

Proaktiv Eiendomsmegling Trondheim

Bassengbakken 4, 7042 TRONDHEIM, 73 99 22 55, trondheim@proaktiv.no