

PROAKTIV

Lækker selveierleilighet i
høy 1. etasje

Nytt bad og kjøkken i 2023



KIRKEGATA 47A



Våre kontorer

TRØNDELAG

• **Trondheim**
Bassengbakken 4,
7069 Trondheim
Tlf.: 73 99 22 55
trondheim.sentrum@proaktiv.no

• **Heimdal**
Søbstadveien 1, 7088 Heimdal
Tlf.: 72 59 92 40
heimdal@proaktiv.no

• **Moholt**
Brøsetveien 168,
7069 Trondheim
Tlf.: 73 20 26 50
moholt@proaktiv.no

MØRE OG ROMSDAL

• **Ålesund**
Løvenvoldgata 7, 6002 Ålesund
Tlf.: 91 73 83 52
jon@proaktiv.no

VESTLAND

• **Småstrandgt.**
Småstrandgaten 6, 5014 Bergen
Tlf.: 55 36 40 40
proaktiv.bergen@proaktiv.no

• **Sandviken**
Chr. Michelsensgt. 5A, 5012 Bergen
Tlf.: 55 30 32 00
sandviken@proaktiv.no

• **Arna & Åsane**
Myrdalsvegen 22, 5130 Nyborg
Tlf.: 47 50 69 11
arna.aasane@proaktiv.no

• **Voss**
Vangsgata 16, 5700 Voss
Tlf.: 56 52 19 50
voss@proaktiv.no

ROGALAND

• **Haugesund**
Haraldsgata 139, 5527 Haugesund
Tlf.: 90 84 36 56
haugesund@proaktiv.no

• **Stavanger**
Løkkeveien 52, 4008 Stavanger
Tlf.: 51 52 75 75
stavanger@proaktiv.no

• **Sandnes**
Langgata 3, 4306 Sandnes
Tlf.: 51 66 88 00
sandnes@proaktiv.no

• **Sola**
Solakrossen 13, 4050 Sola
Tlf.: 98 08 94 03
sola@proaktiv.no

• **Jæren**
Torgvegen 2, 4350 Kleppe
Tlf.: 51 48 22 00
jaeren@proaktiv.no

AGDER

• **Kristiansand**
Fjellgata 4, 4612 Kristiansand
Tlf.: 45 90 91 00
kristiansand@proaktiv.no

OSLO

• **Briskeby**
Løvenskioldsgt. 23, 0260 Oslo
Tlf.: 22 44 24 00
briskeby@proaktiv.no

AKERSHUS

• **Lørenskog**
Rådmann Paulsens gate 28
1461 Lørenskog
Tlf.: 67 90 40 10
lorenskog@proaktiv.no

• **Lillestrøm**
Storgata 5A, 2001 Lillestrøm
Tlf.: 63 80 59 90
lillestrom@proaktiv.no

BUSKERUD

• **Drammen, Lier & Holmestrand**
Albums gate 15, 3016 Drammen
Tlf.: 97 74 42 47
drammen.lier@proaktiv.no

ØSTFOLD

• **Sarpsborg**
Torggata 8, 1707 Sarpsborg
Tlf.: 69 12 60 60
borg@proaktiv.no

MØLLENBERG

Moderne 2(3)-roms i høy
1.etasje - Oppusset i 2023 -
Lekker bad & kjøkken - 2 min
gange til Solsiden.

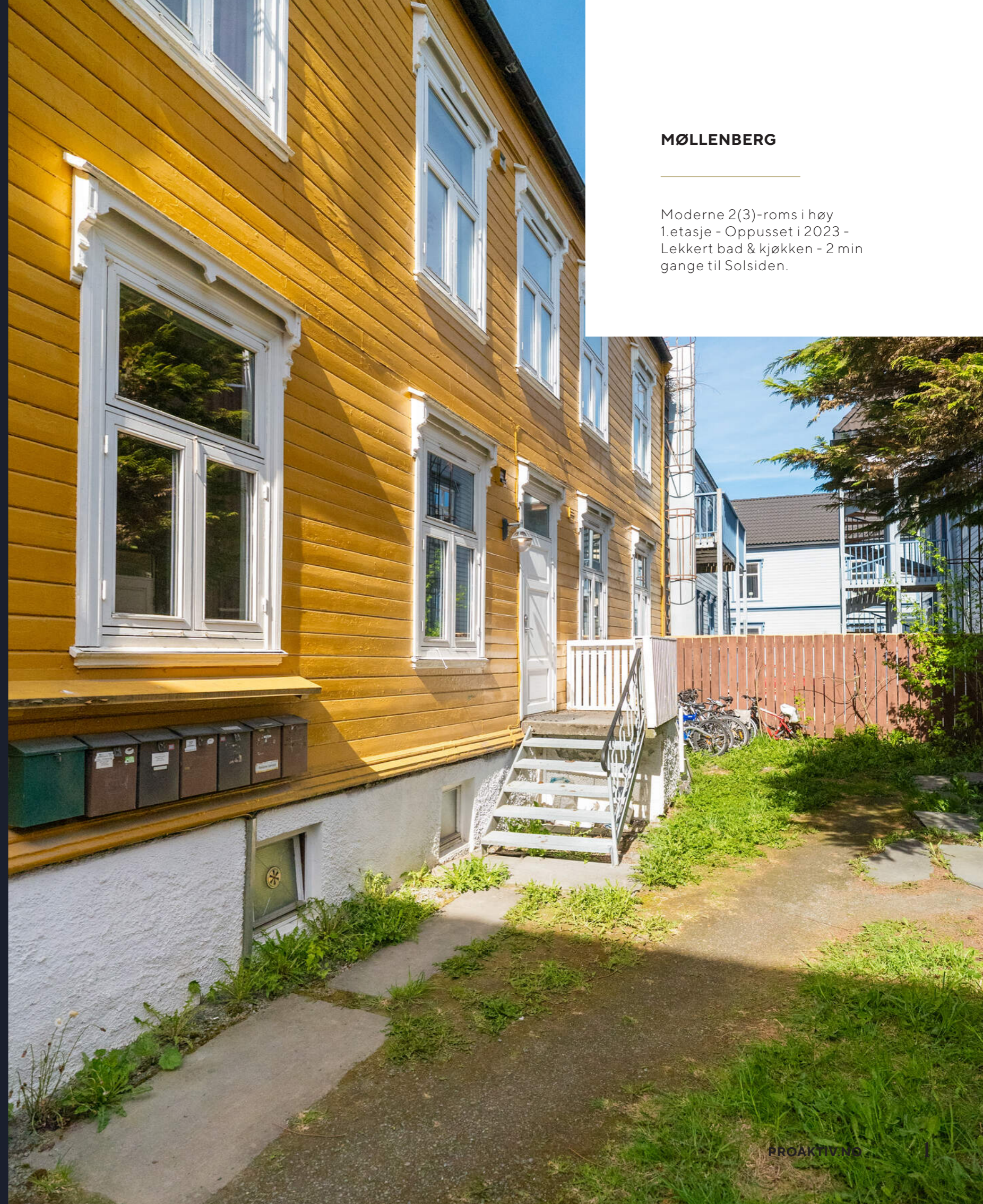

NØKKEL- INFORMASJON

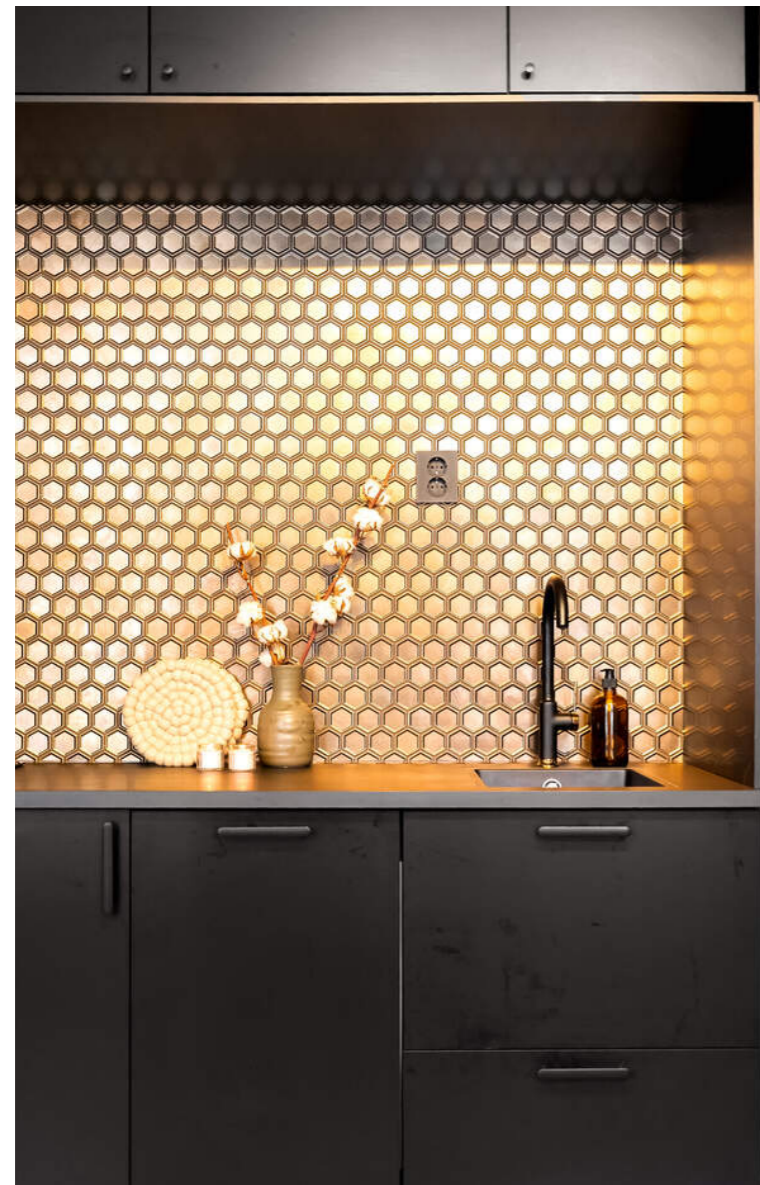

Adresse: Kirkegata 47A, 7043
TRONDHEIM

Gnr./Bnr./Snr.: Gnr. 410, bnr. 117, snr. 1 i
Sameiet Kirkegata 47A

Prisantydning: 3.450.000,-

Omkostninger: 102.560,-

Andel fellesgjeld: 93.301,-

Totalpris: 3.645.861,-

Kommunale avgifter: ca. kr. 12.555,- pr. år.

Boligtype: Eierseksjon

Byggeår: 1898

Rom/soverom: 3/1

BRA: 45 m²

BRA-i: 44 m²

Etasje: 1

Garasje/Parkering: Gateparkering etter
områdets bestemmelser.

Tomt: 226.8 m²

Felleskostnader pr. mnd.: 3.000,-

Felleskostnader inkl.: Avdrag og rente på
felles lån, Internett, varmtvann, vaskeri og
byggforsikring.

Energimerke: Energiklasse: Rød G.

INNHold

2	4	8	10
Nøkkelinformasjon	Nærområdet	Informasjon om boligen	Boligen i bilder
24	26	32	33
Plantegninger	Kjerneinformasjon	Vedlegg	Tilstandrapport
46	48	55	79
Energiattest	Egenerklæring	Husordensregler	Budskjema
80			
Leder/megler			



MØLLENBERG

Kommune: Trondheim / Område: MØLLENBERG

Med en ny bolig følger en ny beliggenhet. Du kjøper på mange måter hva området rundt har å by på. Butikker, turområder, avstand til skoler og barnehager, eller studiesteder og kulturelle scener. Bor du riktig - har du det bedre.

Beliggenhet

Leiligheten ligger tilbaketrukket i et anerkjent område. Her har man gangavstand til de fleste av byens steder, eksempelvis Bakklandet, Solsiden, Festningen og sentrum. Møllenberg er et av de mest populære boområdene i Trondheim og er særdeles attraktivt for yngre og urbane mennesker. På Møllenberg er det mange sjarmende trehusgårder fra slutten av 1800-tallet. I de senere år har området fått mange små nisjebutikker, restauranter og dagligvarebutikker.

I nærområdet finnes det mange dagligvarebutikker som Rema 1000, Coop Extra, Bunnpris og Nærbutikken. Om man ønsker ferske rundstykker til frokost kan man spasere bort til Rosenberg bakeri. I tillegg er det flere typer restauranter enten du ønsker italiensk, kinesisk, meksikansk eller tyrkisk mat.



OFFENTLIG TRANSPORT

🚶 Solsiden Totalt 12 ulike linjer	2 min 0.2 km
🚶 Lademoen stasjon Linje R60, R70	6 min 0.5 km
🚶 Trondheim S Linje F6, F7, R60, R70, R71	12 min 1 km
🚶 St. Olavs gate Linje 9	19 min 1.6 km

DAGLIGVARE

Rema 1000 Møllenberg PostNord	1 min 0.1 km
Coop Extra Rosenberg	2 min

VARER/TJENESTER

🛍 Solsiden Kjøpesenter	4 min
🏪 Apotek1 Solsiden	2 min

SPORT

🏫 Bispehaugen skole -gymnal Aktivitetshall	6 min 0.5 km
⚽ Buranbanen Fotball	6 min 0.5 km
🏊 3T-Solsiden	4 min
🏊 Feel24 Buran	5 min

LADEPUNKT FOR EL-BIL

🚗 Kople Scandic Solsiden	3 min
🚗 Solsiden Senter	3 min



Nabolaget ditt!

Stedet du bor blir en del av deg



Fra leiligheten er det kun noen minutters gange til både Trondheim sentrum og Solsiden. I sentrum har du flere kjøpesenter som Trondheim torg og Byhaven, samt mange frittstående butikker og restauranter. På Solsiden finner du Solsiden senter med en spennende butikkmix. Her er et bredt utvalg av butikker, restauranter, apotek, vinmonopol og dagligvare. Ved Portalen på Solsiden ligger 3T og SiT som er populære treningstudioer. Ved utsiden av kjøpesenteret på Solsiden ligger caféer, restauranter og utesteder. Her tilbys

Et innblikk i ditt nye nærområde og hva det har å by på.
Passer det dine ønsker og behov?

god mat, drikke og stemning til enhver anledning. På kveldstid er det et godt tilbud for den som ønsker å prøve det pulserende utelivet.

Med en så sentral beliggenhet har man så og si ikke behov for bil. I umiddelbar nærhet har du kollektivknutepunkt som tar deg både nord, sør, øst og vest i Trondheim. Bussene går hyppig, og helt til de sene nattetimene i helgene.

Leiligheten har en svært praktisk beliggenhet med tanke på de fleste arbeidsplasser og utdanningsinstitusjoner. Innenfor gang- og sykkelavstand finner man studieinstitusjonene som blant annet NTNU sitt campus Gløshaugen med en rekke studieretninger, samt NTNU Handelshøyskolen og Handelshøyskolen BI. Det er i tillegg kort avstand til Bispehaugen barneskole og Singsaker barneskole.

Bor man på Møllenberg kan man også nyte alt av kulturtilbud. Dokkhuset er innen kort avstand. Her huses ofte konserter og underholdning. Like over Bakke bro finner du Olavshallen som ofte har besøk av store artister, orkester, komikere og andre kulturpersonligheter. Like ved Olavshallen har du Nova kino som gir deg gode filmopplevelser og popcorn hele uken. Trøndelag teater er også innen gangavstand fra leiligheten.



Selv om boligen ligger nært sentrum er det fort gjort å komme seg ut i naturen. En sykkeltur unna har man idylliske Ladestien som har ca. 8 km med sti som passer utmerket for jogging. Mange tar også med seg fiskestanga og står på svabergene for å prøve lykken.

Videre kan man nyte finværsdagen ved Kristiansten Festning som kun er en liten rusletur unna. Festningsparken er et populært tilholdssted for mange når solen titter frem. Det er en stor sosial arena, med rom for soling, ballspill og grilling i godt lag. Hit kan man enten gå, eller trille sykkelen og ta sykkelheisen opp Brubakken.

BOLIGMASSE

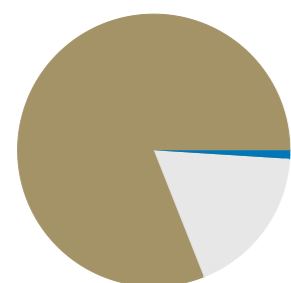

18% rekkehus
81% blokk
1% annet

SKOLER

Bispehaugen skole (1-7 kl.) 245 elever, 15 klasser	5 min 0.4 km
Trondheim International School (1-10 kl.) 225 elever, 12 klasser	11 min 0.8 km
Lilleby skole (1-7 kl.) 211 elever, 15 klasser	15 min 1.3 km
Rosenborg skole (8-10 kl.) 476 elever, 31 klasser	10 min 0.7 km
Blussuvoll skole (8-10 kl.) 553 elever, 27 klasser	7 min 2.6 km
Thora Storm videregående skole 1100 elever	14 min 1.2 km
Bybroen videregående skole 210 elever	14 min 1.2 km

BARNEHAGER

Nedre Elvehavn barnehage (1-6 år) 29 barn	5 min 0.4 km
Weidemannsveien barnehage (0-5 år) 27 barn	6 min 0.5 km
Lademoen barnehage (0-5 år) 50 barn	6 min 0.5 km



Bebyggelse

Området består hovedsakelig av eldre bygårder og lavhusbebyggelse.

Adkomst

Se kartfunksjonen i boligannonse eller på eiendommens hjemmeside for veibeskrivelse. Ved å trykke på kartet får du enkelt tilgang til en spesifisert reiserute fra ønsket startdestinasjon til den aktuelle boligen. Det vil bli skiltet med Proaktivs visningsskilt under annonserte visninger.

VELKOMMEN TIL KIRKEGATA 47A

Vi starter utendørs - boligen ligger i en høy 1. etasje med stue og kjøkken vendt ut mot Kirkegata. Soverommene er vendt mot bakgård.

Parkering

Gateparkering etter områdets bestemmelser.

Tomtestørrelse

226 m²

Beskrivelse av tomt

Tomtearealet er felles for sameiet. Opparbeidet med interne veier og diverse prydbusker/beplantning.

TAKST OG TILSTAND

Byggemåte

Leilighet på ett plan i 1. etasje. Grunnmur er oppført i gråstein og støpt betong. Veggkonstruksjon er oppført i reisverk, og er kledd med stående panel og liggende panel. Taket er et valmtak og er tekket med betongstein. Etasjeskille er et trebjelkelag. Vinduer med 2-lags isolerglass.

Bygnings sakkyndig

Fredrik Johnsen (befaringsdato: Onsdag, 13. mai 2026)

Sammendrag selgers egenerklæring

Er det utført arbeid på bad, vaskerom eller toalettrom?
Ja. Oppussing av bad. 2023. Gjort av faglært.
VVS: Opplegg av rør-i-rør system, kobling av koblingspunkter og nytt rørskap. Flytting av sluk. EL: Varmekabel i gulv og generelt elektrisk på badet. Flow Trøndelag VVS, Haugen Elektro AS

Dokumentasjon: Ja.

Fortell kort hva som ble gjort av ufaglærte: Snekring, platekledning, membran og flis. Membran er godt dokumentert med bilder.

Har boligen kjeller, underetasje eller andre rom under bakken?
Ja.

Er det utført arbeid på det elektriske anlegget?
Ja. Oppgradering av el-anlegg. 2023. Gjort av faglært.
Rehabilitering sikringsskap. Demontering/remontering i forbindelse med oppussing. Se utfyllende dokumentasjon.
Haugen Elektro AS
Dokumentasjon: Ja.

Er det utført arbeid på utvendige eller innvendige avløpsrør eller vannrør?
Ja. Oppgradering røranlegg. 2023. Gjort av faglært.
Opplegg av rør-i-rør system, kobling av koblingspunkter og nytt rørskap. Flytting av sluk på bad og avløp til kjøkken.
Dokumentert med faktura. Flow Trøndelag VVS.
Dokumentasjon: Ja.

Har du andre opplysninger om boligen eller eiendommen utover det du har svart?
Ja. Kjøkkenet stod tidligere i eget rom. Det ble under oppussingen flyttet til stuen i en mer moderne løsning som dermed frigjør dette rommet til annet bruk.



VELKOMMEN INN!

Vi har sett på fasade, uteplasser og tekniske beskrivelser. Nå skal vi inn i boligen og ta for oss alle rom.

Innhold

Romfordeling:
Entre, stue/kjøkken, bad og 2 soverom.

Det er etablert et ekstra soverom. Dette er i utgangspunktet ikke et søknadspliktig tiltak, men kommunen har sterke føringer angående hyblifisering i området og kan definere dette som søknadspliktig. Det anbefales å kontakte kommunen for en kommentar. Utover dette så er kjøkken flyttet og bad utvidet.

Areal

Bruksareal:
1. etasje
BRA-i: 44 kvm
BRA-e: 1 kvm
Total BRA: 45 kvm

Arealene er oppgitt av bygningssakkyndig på grunnlag av NS3940(2023). Eventuelle betegnelser på rom er angitt ut fra faktisk bruk, uavhengig av hva som er godkjent hos bygningssmyndighetene. Vedlagte plantegninger er ikke målbare.

Fellesarealer og rettigheter til bruk

Felles vaskerom i kjeller for beboerne.

Standard

Normal standard:
Boligen har gjennomgående normal standard. Gulv med laminat og flislagt bad. Vegger og himlinger er hovedsakelig utført i malte plater.

Kjøkken
Kjøkkeninnredning med slette fronter, laminert benkeplate og integrerte hvitevarer.

Våtrom
Bad har flislagte overflater og utstyrt med dusjnise. baderomsinnredning, vegghengt klosett.

Oppvarming og tekniske installasjoner
Oppvarming via elektriske varmekilder.

Vi vil gjøre spesielt oppmerksom på viktigheten av å lese igjennom rapportens TGIU (tilstandsgrad ikke undersøkt), samt TG2 og TG3 som angir avvik fra normal slitasje, høy alder, bygningsdel som må utbedres, og lignende. Det er registrert totalt (0) stk. TG3, (6) stk. TG2 og (1) stk. TG-IU i tilstandsrapporten.



**Boligen har fått følgende TG2:**

Vinduer og dører:

Vinduer/omramminger har stedvis overflateslitasje. Ett vindu på stue er punktert. Isoleringsglass har passert forventet levetid.

Etasjeskille og gulv på grunn:

Det registreres stedvis mindre skjevheter.

Kjøkken - Avtrekk:

Det er ikke etablert forsert avtrekk (mekanisk avtrekk) over stekesonen. Kun kullfilter.

Avløpsrør:

TG 2 er satt på grunn av at felles deler av avløp har passert halvparten av forventet levetid med større risiko for skader i tiden som kommer.

Vannledninger:

TG 2 er satt på grunn av at felles deler av vannrør har passert halvparten av forventet levetid med større risiko for skader i tiden som kommer.

Våtrom: Bad - Ventilasjon:

Rommet har kun naturlig avtrekk og vil kun være effektivt ved vind og større temperaturforskjeller inne og ute.

Boligen har fått følgende TG-IU:

VVB er felles for flere boenheter og derfor ikke vurdert.

For ytterligere informasjon om byggemåte, årsak bak tilstandsgrader, konsekvens og anslag på eventuelle utbedringskostnader, se tilstandsrapport som ligger vedlagt. Interessenter oppfordres til å kontakte bygningssakyndig ved eventuelle bygningstekniske spørsmål.



Oppvarming

Elektrisk

Info strømforbruk

Selger opplyser om et årlig strømforbruk på ca. 7752,6 kW/h.

Info energiklasse

Alle eiendommer som selges/leies ut skal ha energiattest. Unntak gjelder blant annet for frittstående bygninger med bruksareal mindre enn 50 m². Det er eier som plikter å fremlegge energiattest og er selv ansvarlig for at opplysningene er riktige. For ytterligere informasjon se www.energimerking.no. Dersom eier har energimerket eiendommen vil komplett energiattest fås ved henvendelse til megler. Dersom eier ikke har lagt frem energiattest, og eier etter skriftlig anmodning fra kjøper ikke har lagt frem energiattest før avtale om salg er inngått, kan kjøper få laget en energiattest ved hjelp av ekspert for selgers regning, innen ett år etter at avtale om salg er inngått.

Hvitevarer

Det gjøres oppmerksom på at kun integrerte hvitevarer på kjøkken medfølger ved overdragelsen. Medfølgende hvitevarer leveres uten noen form for garantier, ut over eventuell gjenværende leverandørgaranti.

Tilstandsrapport

En tilstandsrapport er en grundig og detaljert beskrivelse av boligens status med hensyn til teknisk tilstand og vedlikehold. Den beskriver avvik fra bestemte referansenivåer, det vil si byggeforskriftene og normale forventninger om tilstand etter slitasje og elde. Rapporten kan omfatte hele bygningen eller bare deler av den.



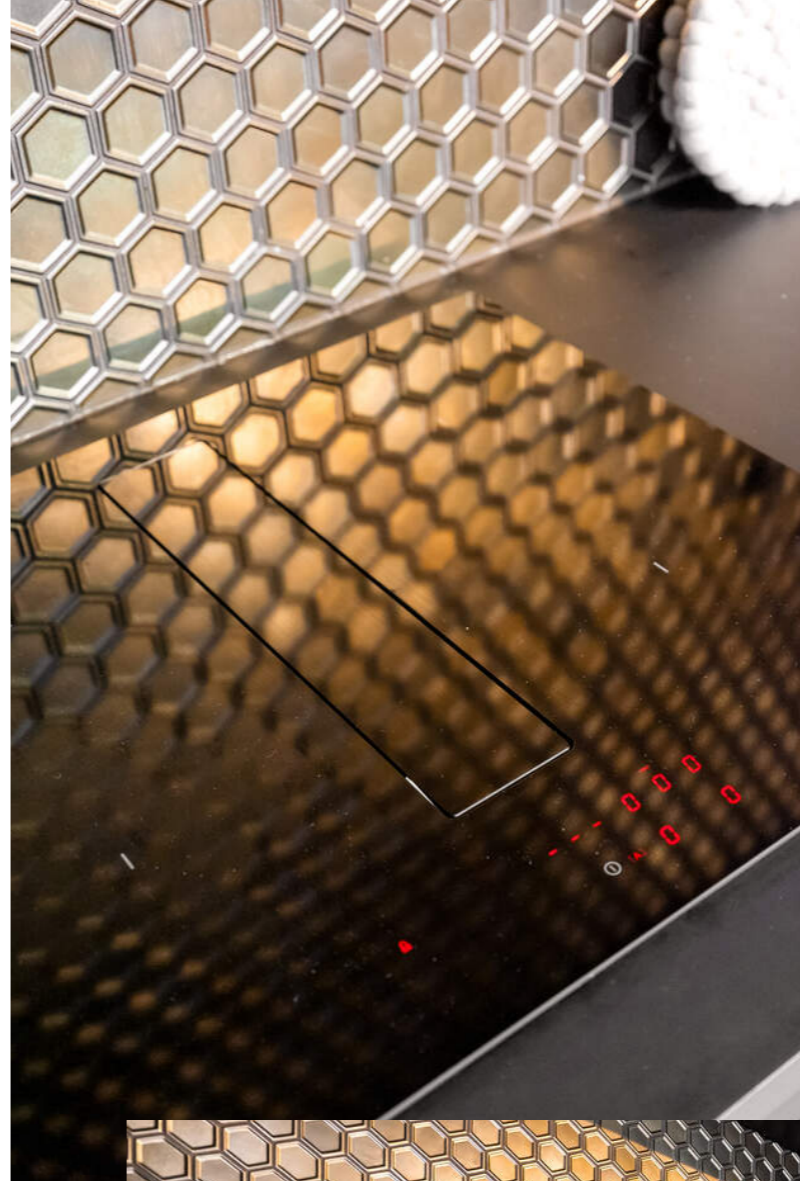

LEKKERT KJØKKEN FRA 2023

Integrerte hviteverer og designfliser over kjøkkenbenk.

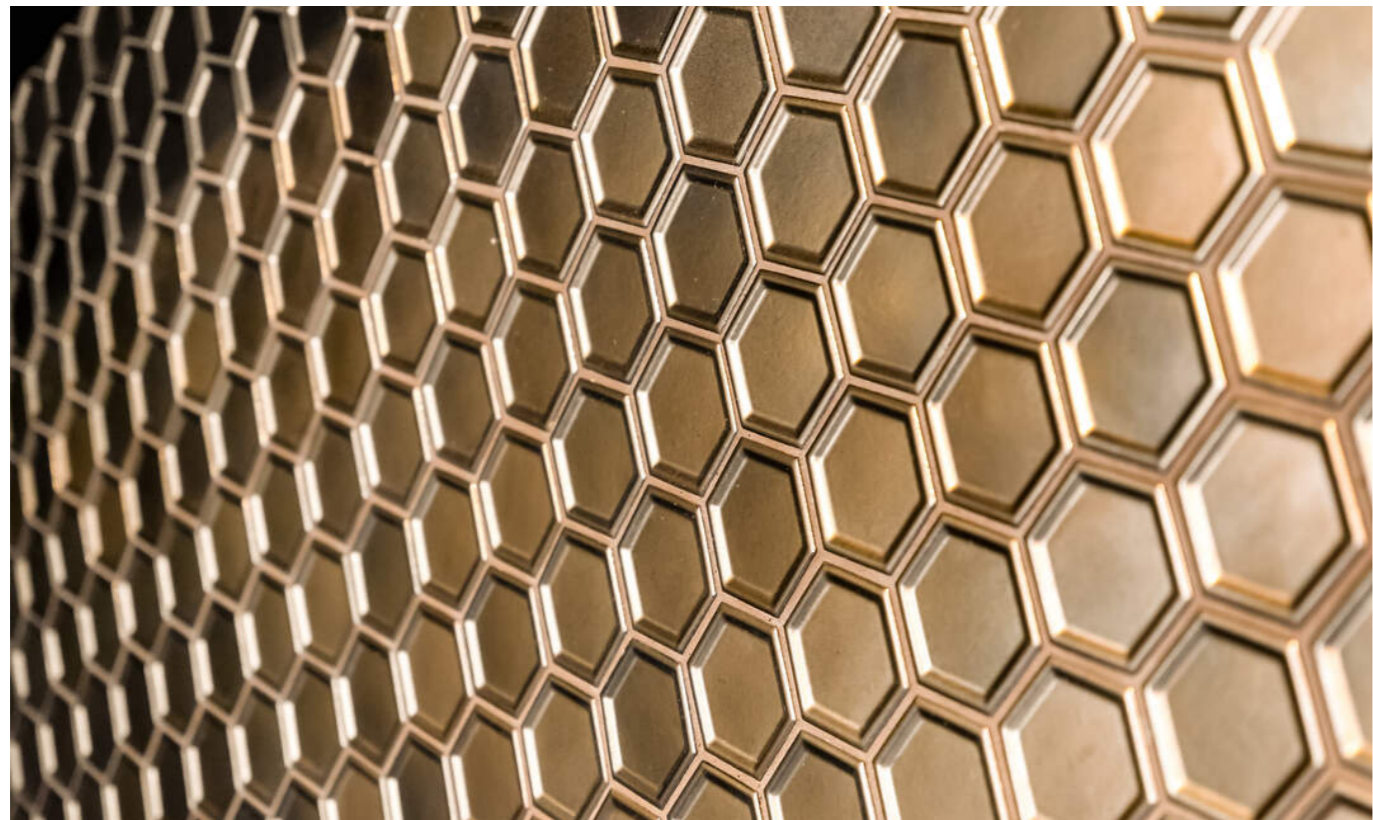

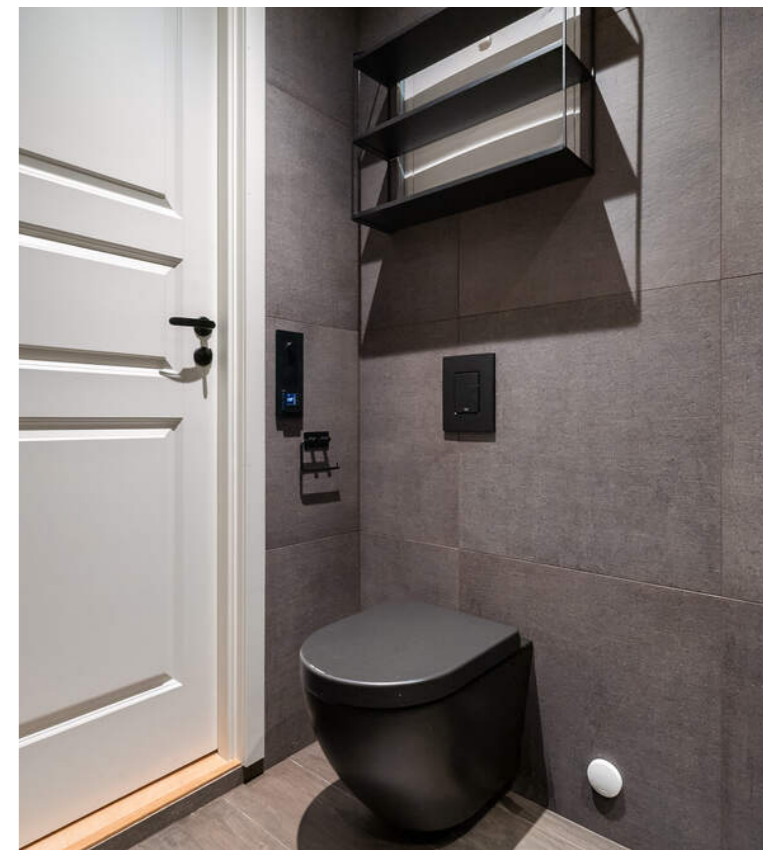
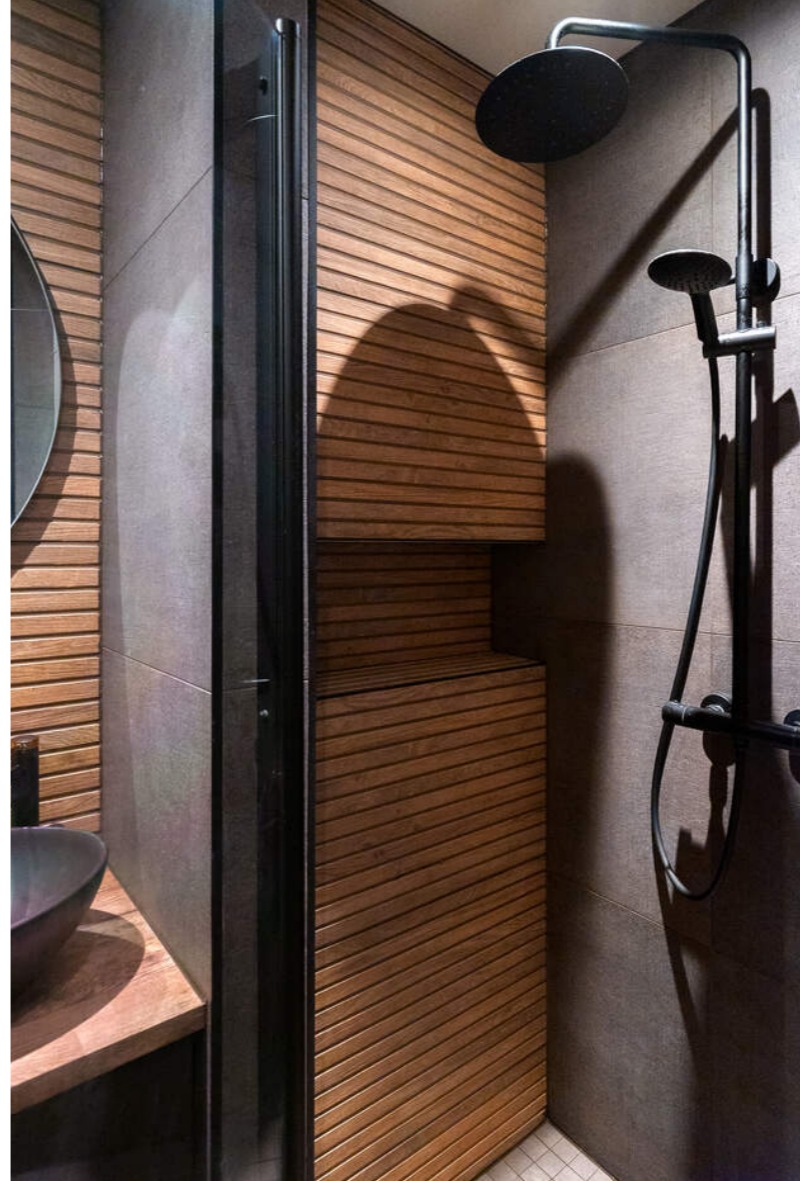



**SOVEROM 2 ER TIDLIGERE
KJØKKEN (IKKE BYGGEMELDT)**

I mellomgang er det etablert vannuttak for vaskemaskin



BEVARTE GAMLE
DETALJER

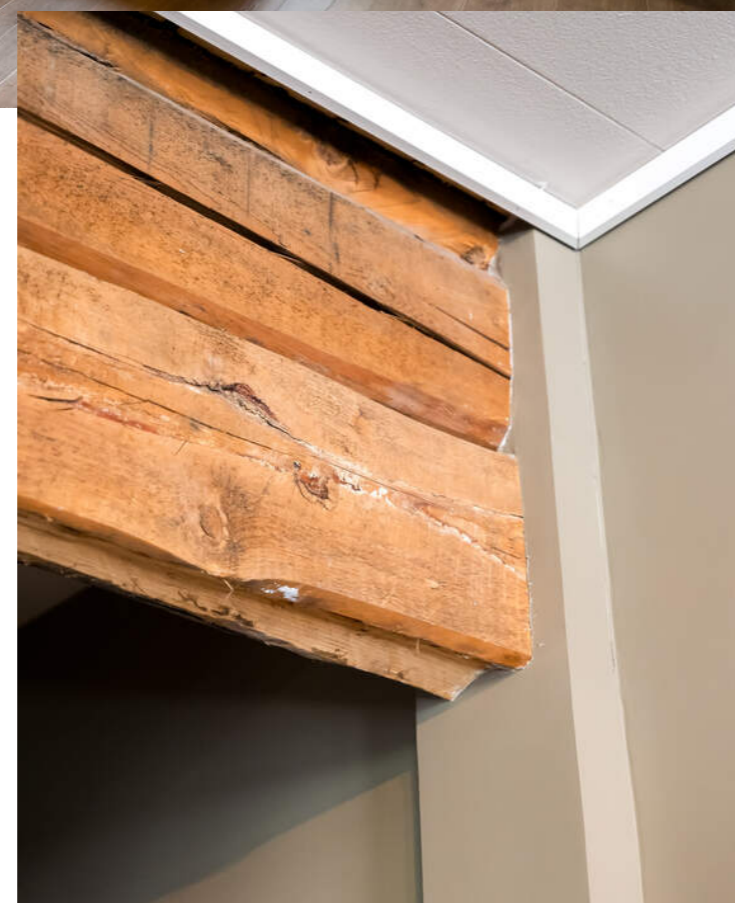

PLANTEGNINGER

Kirkegata 47A Snr 1 1. Etasje

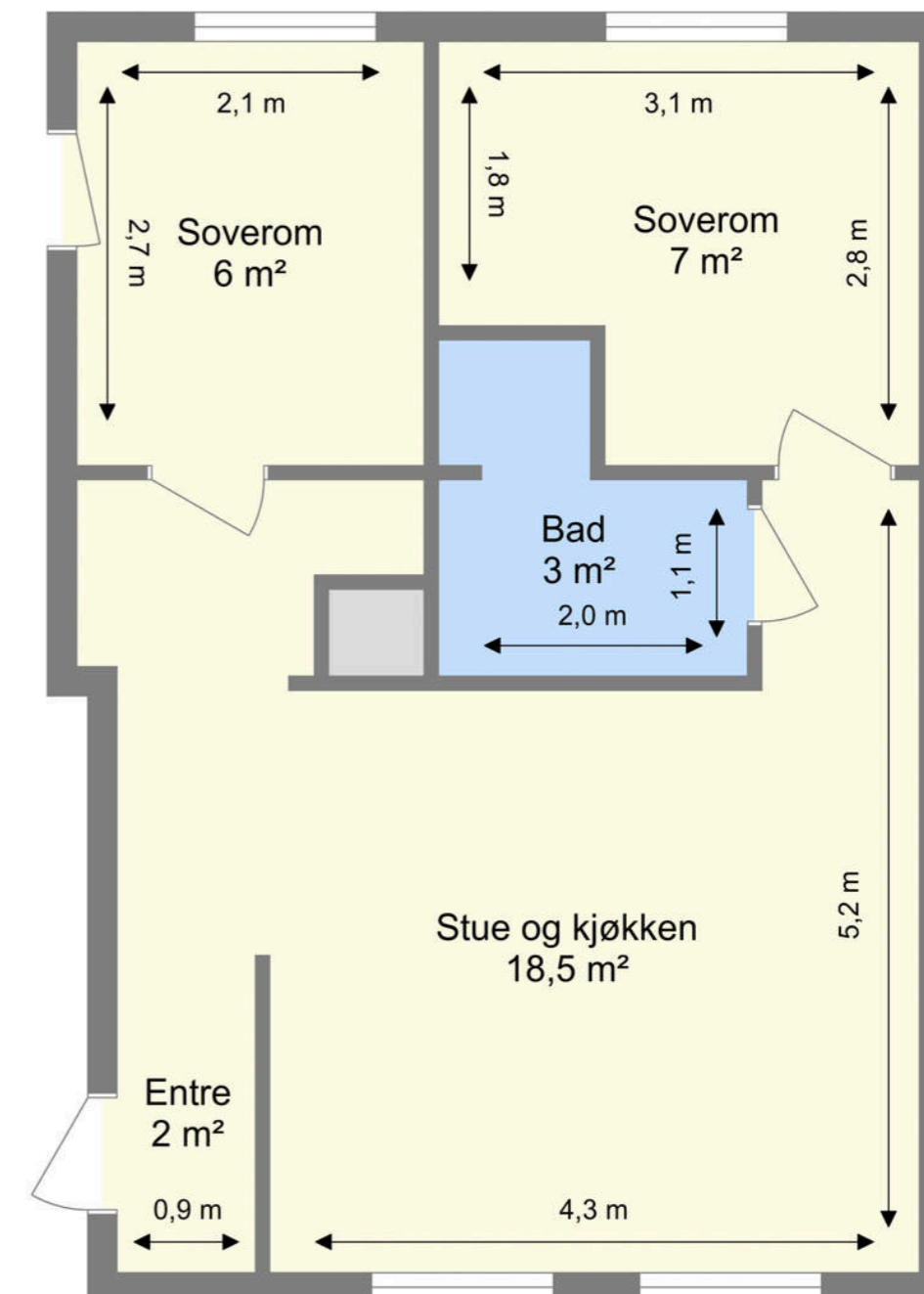

Bruksarealet inkluderer innvendige vegger og er større enn summen av rommenes gulvareal.
Planskissen er en illustrasjon over rominndelingen, og er ikke i målestokk. Mindre avvik kan forekomme.

KJERNEINFORMASJON

SAMEIET / ØKONOMI

Forretningsfører

Sameiet Kirkegata 47A

Om sameiet

Sameiet består av 6 boligseksjoner i henhold til oppdelingsbegjæring tinglyst den 19.03.1991. Sameiet har til formål å ivareta sameienens fellesinteresser og administrasjon av eiendommen G.m. 410. B.nr. 117 i Trondheim Kommune med fellesanlegg av enhver art.

Felleskostnader pr. mnd

3.000,-

Felleskostnader inkluderer

Avdrag og rente på felles lån, Internett, varmtvann, vaskeri og byggforsikring.

Andel fellesgjeld

93.301,- per torsdag, 1. januar 2026

Lånebetingelser fellesgjeld

Fellesgjelden har følgende betingelser

Bank: DNB Bank ASA

Gjenstående tid: 12 år og 5 mnd.

Antall terminer pr år: 12

Rentesats: 7,10%

Andel av saldo: 93 301,-

Innfrielsesdato: 15.11.2038

Regnskap / Budsjett / Kostnadsøkninger

Generell indeksregulering/prisstigning.

Dyrehold

Dyrehold må godkjennes av styret.

Formuesverdi primær

718.048,- for 2024

Formuesverdi sekundær

2.872.190,- for 2024

Info kommunale avgifter

De kommunale avgiftene inkluderer vann-, avløp-, renovasjon- og feiing/tilsynsgebyr. Det kan forekomme variasjoner i avgiftene som følge av forbruk og eventuelle endringer i gebyrer og avgifter.

Kommunale avgifter

12.555,- for 2025

Info eiendomsskatt

Det er eiendomsskatt på boliger, fritidsboliger og øvrige eiendommer i kommunen. Beløpet faktureres av kommunen sammen med kommunale avgifter.

Info formuesverdi

Stortinget har vedtatt en ny modell for beregning av formuesverdi for bolig. Den nye utregningsmodellen beregner boligverdier basert på grunnkretser i stedet for kommuner, og skal benyttes fra og med inntektsåret 2026.

Dette kan medføre at markedsverdien settes høyere eller lavere enn tidligere og innebærer at både selger og megler kan benytte tall som ikke nødvendigvis er oppdaterte på

tidspunktet for utarbeidelse av salgsoppgaven.

Det tas derfor forbehold om at formuesverdien kan bli endret og eventuelt øke ved endelig fastsettelse i skatteåret.

For primærbolig utgjør formuesverdien 25 % av beregnet eller dokumentert markedsverdi opptil kr 10 000 000, og deretter 70 % av den delen som overstiger dette beløpet.

For sekundærbolig utgjør formuesverdien 100 % av beregnet eller dokumentert markedsverdi.

Diverse

Dagens bruk av boligen er ikke i samsvar med byggegodkjente tegninger.

Det er etablert et ekstra soverom. Dette er i utgangspunktet ikke et søknadspliktig tiltak, men kommunen har sterke føringer angående hyblifisering i området og kan definere dette som søknadspliktig. Det anbefales å kontakte kommunen for en kommentar. Utover dette så er kjøkken flyttet og bad utvidet.

Kommentar fellesgjeld

Sameiet har lån i DNB Bank ASA

Lån og kreditter per 01.01.2026:

Gjeld: kr 559 807,92,-

OFFENTLIGE FORHOLD

Ferdigattest/Midlertidig brukertillatelse

Det foreligger ingen ferdigattest eller midlertidig brukstillatelse fra tilsendte dokumenter gjennom Trondheim Kommune. Boligen er oppført i en tid der det ikke var vanlig praksis med andre tillatelser enn det som foreligger.

Det foreligger søknad og godkjenning/byggetillatelse datert 29.01.1981 for rehabilitering av hovedbygning. Installering av dusj og w.c. i alle 6 leiligheter. Taktekking og vinduer skal skiftes.

Det foreligger byggemelding datert 28.08.1959.

Byggetillatelsen omhandler innredning av 2 stk w.c. i hovedbygning og 1 stk w.c. i bakbygning.

Det foreligger byggemelding datert 11.6.1943. Byggetillatelsen omhandler nybygg av garasje.

Det foreligger byggemelding datert 09.06.1939.

Byggetillatelsen omhandler påsetning av 6 stk kobhuse, utvendig kledd med jern.

Etter plan- og bygningslovgivningen har det alltid vært krav til ferdigattest. Imidlertid har Trondheim kommune før lovendringen som trådte i kraft 01.07.1997 ikke brukt ressurser på å følge opp de saker hvor kun midlertidig brukstillatelse har vært innhentet. I saker som er kommet i perioden 01.07.1997 til 31.12.1997 var det valgfrritt om man ville ha saken behandlet

etter det nye eller det gamle regelverket. Fra 01.01.1998 kunne man ikke lenger velge, og saken måtte behandles i tråd med det nye regelverket.

Ferdigattest er en sluttattest fra bygningsmyndighetene om at et søknadspliktig tiltak er ferdigstilt. At evt. ferdigattest / midl. brukstillatelse eksisterer, gir ingen garanti for at det ikke er utført arbeid som ikke er byggemeldt eller godkjent.

Regulerings- og arealplaner

Eiendommen er omfattet av Kommuneplanens arealdel 2022-2034 hvor området er avsatt til framtidig sentrumsformål og bevaring av kulturmiljø.

Boligen er videre regulert av reguleringsplan r0140aa som omhandler deling av eiendommen Kirkegata 47, datert 30.05.2003. I tillegg er boligen regulert av r0229 som har som formål å sikre best mulig forvaltning av bygningsmassen som bevarer og videreutvikler områdets bygningsmessige særpreg og helhetlig miljø. Trehusbebyggelsen er spesielt viktig å bevare. Videre er formålet en bedring av bomiljøet ved å hindre økning av utnyttelsesgraden i de tettste delene, bevare karakteristiske blandinger av boliger og mindre næringsvirksomhet, samt legge løsninger av trafikk- og parkeringsproblemene som vil ivareta beboernes behov, inklusiv gategrunn, til oppholds- og rekreasjonsformål. Stadfestet 01.09.1986.

Det er igangsatt planleggingsarbeid på et område som ligger nært eiendommen. Reguleringsplan r20230005. Hensikten med planarbeidet er å gjøre Gyldenløves gate til en attraktiv gate for gående, med økt framkommelighet hele året. Gyldenløves gate er en viktig gangtrasé gjennom Møllenberg som binder sammen Solsiden og Rosenborg/Tyholt. Det mangler vinterdriftbare fortau på flere strekninger i gaten i dag.

Utvidelse av virkeområde for hyblifiseringsbestemmelse - sluttvedtak datert 07.03.2024. Innenfor områdene Rosenborg, Møllenberg, Singsaker, Kalvskinnet, Øya, Elgeseter, Lademoen, Berg, Bakklandet, Ila og Midtbyen, kreves tillatelse fra kommunen for å dele opp bolig til hybler. Ved avgjørelsen av om tillatelse skal gis, skal det tas hensyn til om det etter kommunens skjønn er en forsvarlig utnyttning av boligmassen. Dersom bolig er oppdelt til hybler i strid med bestemmelsen her, kan kommunen påby at den settes i stand slik at den kan tjene sitt opprinnelige formål.

Vei/Vann/Avløp

Eiendommen har adkomst via offentlig vei. Eiendommen er tilknyttet kommunalt ledningsnett via private stikkledninger. Eier er selv ansvarlig for private stikkledninger til bygningen. For private fellesledninger er det normalt solidarisk vedlikeholdsplikt.

Radonmåling

Det gjøres oppmerksom på at det ved utleie er krav til å gjennomføre radonmåling, og at forsvarlige nivåer skal kunne dokumenteres. Kravet gjelder alle typer utleieboliger, inkludert leiligheter og hybler i tilknytning til egen bolig, såfremt det betales husleie. I de tilfeller hvor det ikke er opplyst at selger har kunnskap om eiendommens radonnivå må kjøperen som ønsker å leie ut hele eller deler av eiendommen, særskilt være oppmerksom på at de overtar ansvaret for den usikkerheten dette medfører. Se <http://www.nrpa.no> for nærmere informasjon.

Adgang til utleie

Seksjonseieren disponerer fritt over egen seksjon med de begrensningene som følger av sameieforholdet og eierseksjonsloven, jf. eierseksjonsloven § 24. Seksjonseieren kan fritt selge, pantsette og leie ut sin egen seksjon.

Korttidsutleie av hele boligseksjonen i mer enn 90 døgn årlig er ikke tillatt. Med korttidsutleie menes utleie i inntil 30 døgn sammenhengende. Grensen på 90 døgn kan fravikes i vedtektene og kan i så fall settes til mellom 60 og 120 døgn. Slik beslutning krever et flertall på minst to tredjedeler av de avgitte stemmene på årsmøtet.

Sameiets styre skal underrettes skriftlig om alle overdragelser og leieforhold.

Det er krav til forsvarlige radonnivåer på utleieboliger. I de tilfeller hvor det ikke særskilt er opplyst at selger har kunnskap om eiendommens radonnivå må kjøperen som ønsker å leie ut hele eller deler av eiendommen, særskilt være oppmerksom på at de overtar ansvaret for den usikkerheten dette medfører. Se <http://www.nrpa.no> for nærmere informasjon.

Offentligrettslig pålegg

Det gjøres oppmerksom på at megler ikke har innhentet særskilte opplysninger om det finnes pålegg fra brann/feiervesen på eiendommen.

Verneklasse/SEFRAK

Bygningen har antikvarisk verdi klasse C. Dette betyr at bygningen er sjelden på én eller flere måter. Bygninger med antikvarisk verdi er rangert fra klasse A til klasse C, hvor klasse C er den minst regulerte klassen og bygninger i denne gruppen har i noen grad antikvarisk verdi. Det er i vurderingen tatt hensyn til miljøskapende betydning i bystrøk, omegnsstrøk og bygdemiljø samt byggets karakter og byggeår. Klasse C er en stor og sammensatt gruppe bygninger. Endel av bygningene er tatt med på grunn av sin verdi som del av bygningsmiljø. At et bygg har antikvarisk verdi kan medføre restriksjoner på tiltak som vil være tillatt å utføre på bygget.

PRISANTYDNING INKLUDERT OMKOSTNINGER**Omk. kjøper beskrivelse**

3 450 000,00 (Prisantydning)
93 301,00 (Andel av fellesgjeld)

3 543 301,00 (Pris inkl. fellesgjeld)

Omkostninger

12 900,00 (Boligkjøperforsikring * (valgfritt))
88 570,00 (Dokumentavgift)
545,00 (Tinglysningsgebyr pantedokument)
545,00 (Tinglysningsgebyr skjøte)

89 660,00 (Omkostninger totalt (uten Boligkjøperforsikring))
102 560,00 (Omkostninger totalt (med Boligkjøperforsikring))

3 632 961,00 (Totalpris inkl. omkostninger (uten Boligkjøperforsikring))
3 645 861,00 (Totalpris inkl. omkostninger (med Boligkjøperforsikring))

Vi gjør oppmerksom på at ovennevnte totalsum er beregnet ut fra kjøpesum tilsvarende prisantydning. Det tas forbehold om endring i gebyrer.

Betalingsbetingelser

Kjøpesum med tillegg av omkostninger skal være disponibelt på meglers klientkonto innen overtagelse. Normalt innebærer dette at fullt oppgjør må være innbetalt på meglers klientkonto senest to virkedager før avtalt overtagelsesdato. Eventuelle vilkår knyttet til innbetalingen, eksempelvis pantedokument som skal tinglyses til fordel for kjøpers bank, må være megler i hende i god tid før overtagelse kan finne sted.

Kjøpesummen skal innbetales fra norsk finansinstitusjon og/eller kjøpers konto i norsk finansinstitusjon. Eventuell egenkapital skal innbetales i én samlet betaling fra kjøpers egen konto i norsk finansinstitusjon.

Alle eiendomsmeglingsforetak har lovpålagt forsikring av klientmidler begrenset oppad til kr 45 mill. Enkelt saker er forsikret inntil kr 15 mill. Dersom kjøpers låneinstitusjon krever tilleggsforsikring ved omsetning over 15 millioner, må kjøper selv eller dennes låneinstitusjon dekke utgiftene forbundet med dette.

Lovanvendelse

Eiendommen selges etter reglene i avhendingsloven. Salgsoppgaven er basert på de opplysningene selger har gitt til megler, den bygningssakyndiges tilstandsrapport, samt opplysninger innhentet fra kommunen, Kartverket og andre

tilgjengelige kilder. Selger har godkjent salgsoppgaven. Det er viktig at kjøper setter seg grundig inn i alle salgsdokumentene, herunder salgsoppgave, tilstandsrapport og selgers egenerklæring. Kjøper anses kjent med forhold som er tydelig beskrevet i salgsdokumentene, og slike forhold kan ikke påberopes som mangler. Dette gjelder uavhengig av om kjøper har lest dokumentene. Alle interessenter oppfordres til å undersøke eiendommen nøye, gjerne sammen med fagkyndig før bud inngis. Kjøper som velger å kjøpe usett kan ikke gjøre gjeldende som mangel noe han burde blitt kjent med ved undersøkelsen. Dersom det er behov for avklaringer, anbefaler vi at interessenter rådfører seg med eiendomsmegler eller egne rådgivere før det legges inn bud.

En bolig som har blitt brukt i en viss tid, har vanligvis blitt utsatt for slitasje og skader kan ha oppstått. Slik bruksslitasje må kjøper regne med, og det kan avdekkes enkelte forhold etter overtakelse som nødvendiggjør utbedringer. Normal slitasje og skader som nødvendiggjør utbedring, er innenfor hva kjøper må forvente og vil ikke utgjøre en mangel. Kjøper og selgers rettigheter og plikter reguleres av avtalen mellom partene, samt informasjonen som har vært tilgjengelig for kjøperen i forbindelse med handelen. Avtalen utfylles av avhendingsloven, og det gjelder ulike avtalevilkår avhengig av om kjøper er forbrukerkjøper eller ikke. Dette er nærmere beskrevet nedenfor.

På grunn av ulike avtalevilkår kan selger vurdere bud fra en som ikke er forbruker, ulikt fra en forbrukers bud. Dersom kjøper ikke er forbruker, er selger sitt mulige mangelsansvar begrenset fordi eiendommen selges «som den er». Selger kan ikke ta «som den er» forbehold ovenfor en forbrukerkjøper. Selv et lavere bud fra en som ikke er forbruker kan foretrekkes fordi begrensningen i mulig mangelsansvar kan ha egenverdi for selger. Selger står fritt til å forkaste eller akseptere ethvert bud, og er for eksempel ikke forpliktet til å akseptere høyeste bud. Budgiver skal i budskjemaet avgi egenerklæring om budgiver er forbruker eller næringsdrivende/person som hovedsakelig handler som ledd i næringsvirksomhet.

Forbrukerkjøp - definisjon: Med forbrukerkjøp menes kjøp av eiendom når kjøperen er en fysisk person som ikke hovedsakelig handler som ledd i næringsvirksomhet.

Forbruker - avtalevilkår: Eiendommen har en mangel dersom den ikke er i samsvar med kravene som følger av avtalen, eller det foreligger brudd på bestemmelsene i avhendingsloven §§ 3-2 til 3-8. Hvis eiendommen ikke er i samsvar med det kjøperen må kunne forvente ut ifra alder, type og synlig tilstand, kan det være grunnlag for mangelskrav. Det samme gjelder hvis det er holdt tilbake eller gitt uriktige opplysninger om eiendommen. Dette gjelder likevel bare dersom man kan gå ut ifra at det virket inn på avtalen at opplysningen ikke ble gitt eller at feil uriktige opplysninger ikke blir rettet i tide på en tydelig måte. Boligen kan ha en mangel etter avhendingsloven § 3-3 dersom det er avvik mellom opplyst og faktisk innvendig areal, forutsatt at avviket er på 2% eller mer og minimum 1 kvm.

Ved beregning av et eventuelt prisavslag eller erstatning må kjøper selv dekke tap/kostnader opptil et beløp på kr. 10 000 (egenandel).

Ikke-forbruker (næringsdrivende) - definisjon: Hvis kjøper er en juridisk person, eller en fysisk person som hovedsakelig handler som ledd i næringsvirksomhet, vil kjøpet ikke anses som et forbrukerkjøp.

Ikke-forbruker - avtalevilkår: Eiendommen har en mangel dersom den ikke er i samsvar med kravene som følger av avtalen. Eiendommen selges «som den er», og selgers ansvar utover det konkret avtalte er da begrenset etter avhendingsloven § 3-9, første ledd andre setning. Avhendingsloven § 3-3 andre ledd fravikes, og hvorvidt boligens arealsvikt utgjør en mangel vurderes etter avhendingsloven § 3-8. Informasjon om kjøpers undersøkelsesplikt, herunder oppfordringen om å undersøke eiendommen nøye, gjelder også for kjøperen som ikke anses som forbrukere.

Interessenter og kjøper må godta at selger og megler bruker elektronisk kommunikasjon i salgsprosessen.

Dersom kjøper er utenlandsk statsborger kreves det at vedkommende har et såkalt D-nummer til erstatning for norsk personnummer. Rekvirering av D-nummer må sendes Kartverket samtidig med innsending av skjøtet for tinglysing. Skjøtet blir liggende i Kartverket inntil kjøper har fått D-nummer av Skatteetaten. Når Kartverket har mottatt D-nummeret fra Skatteetaten, vil skjøtet bli tinglyst umiddelbart. Rekvirering av D-nummer i forbindelse med tinglysing av skjøte vil ofte medføre at oppgjør og utbetaling til selger blir forsinket med noen uker. Kjøper må i disse tilfellene enten ta forbehold i bud om forsinket utbetaling til selger, eller være forberedt på å dekke forsinkelsesrenter til selger. Kontakt ansvarlig megler for informasjon før budgivning.

ØVRIGE KJØPSFORHOLD**Overtakelse**

Overtakelse etter avtale med selger. Interessenter oppfordres til å angi ønsket overtakelse i budskjema.

Skjøte sendes for tinglysing i forbindelse med oppgjøret. Oppgjør forutsetter at det er gjennomført overtagelse og at partene har signert en overtakelsesprotokoll og sendt denne til oppgjørsavdelingen slik som avtalt i kontrakt. Det forutsettes at skjøte tinglyses i kjøpers navn. Hvis interessenter mot formodning ikke ønsker tinglysing av skjøte må det tas forbehold om dette i kjøpetilbudet.

Budgivning

Bud kan legges inn på nettannonsen på "gi bud" knappen eller via hjemmesiden. Ved elektronisk budgivning så kan bud legges inn trygt og enkelt med bank-ID. Megler kan også kontaktes for tilsendelse av budkjema og budskjema finnes også i salgsopp-gaven.

All budgivning må foregå ved skriftlighet. Ta kontakt med megler dersom det er behov for bistand for å inngi bud.

Eiendomsmegler skal legge til rette for en forsvarlig avvikling av budrunden og kan ikke videreformidle bud med en kortere akseptfrist enn kl. 12.00 første virkedag etter siste annonserte visning. Etter klokken 11:30 anbefaler vi akseptfrist på minimum 30 minutter.

Megler kan ikke formidle bud med forbehold om at budet eller forbehold i budet skal holdes skjult (hemmelig) for andre budgivere og interessenter.

Megler tar ikke noe ansvar for forsinkelser på el- eller telenettet. Under budrunden kan akseptfristene kortes inn ved mottakelse av nye bud. Akseptfristen fra kjøper er absolutt. Det betyr at dersom selger velger å akseptere budet, må kjøper meddeles aksept innen utløpet av akseptfristen. Dersom du utsetter inngivelse av bud til tett opp mot akseptfristen er det en reell fare for at eiendommen kan bli solgt før ditt bud fremkommer til megler.

Boligselgerforsikring

Selger har tegnet boligselgerforsikring. Selgers egenerklæringsskjema er vedlegg til dette prospekt. Forsikringsvilkår kan fås ved henvendelse til megler.

Boligkjøperforsikring

Mange kjøpere har anledning til å tegne boligkjøperforsikring. Vedlagt i salgsopp-gaven følger informasjon om Boligkjøperforsikring fra Söderberg & Partners. Boligkjøperforsikring er en rettshjelpsforsikring som gir trygghet og profesjonell juridisk hjelp dersom det oppdages uventede feil eller mangler ved boligen de neste fem årene. Les mer om Boligkjøperforsikring i vedlagte materiell eller på <https://www.soderbergpartners.no/eiendom/boligkjoper/>.

Innbo og løsøre

Med mindre annet er uttrykkelig avtalt gjelder NEF's normgivende liste over løsøre og tilbehør, se vedlagt liste til salgsopp-gaven. Til orientering er det full avtalefrihet om hva som skal følge med bolig og fritidsbolig ved salg. I de tilfeller det medfølger hvitevarer i handelen, overleveres disse uten noen form for garanti utover leverandørgaranti.

Eier

Vegard Brattli
Sandra Gartland Brattli

Tilbud på lånefinansiering

Proaktiv Eiendomsmegling samarbeider med Handelsbanken om formidling av finansielle tjenester. Ta gjerne kontakt med oppdragsansvarlig for et uforpliktende tilbud vedrørende finansiering. Proaktiv Eiendomsmegling mottar ikke godtgjørelse for dette.

Meglere vederlag

Det er avtalt provisjonsbasert vederlag tilsvarende 1,35 % av kjøpesum for gjennomføring av salgsoppdraget. Minimumsprovisjon er avtalt til kr 45 000,-. I tillegg er det avtalt at oppdragsgiver skal dekke tilretteleggingsgebyr kr 16 900,-, oppgjørshonorar kr 6 990,-, kredittkostnad kr 4 500,-, visninger kr 2 950,-, salgsgaranti kr 0,-, salgsopp-gaver kr 3 000,- og markedsføringspakke kr 23 900,-. Meglerforetaket har krav på å få dekket avtalte utlegg i henhold til oppdragsavtalen totalt kr 7 892,-. Utleggene omfatter grunnboksutskrifter, tinglysning sikringsobligasjon, innhenting av tinglyste erklæringer og boligfotograf. Det er gitt full salgsgaranti på meglerprovisjonen, alle vederlag og alle utlegg på dette oppdraget. Alle beløp er ink. mva. I tillegg kommer det oppdragsgiver kostnader for eierskifteforsikring og takstmann, som ikke er innbefattet i salgsgarantien.

Proaktiv Gruppen AS og eiendomsmeglingsforetakene som er tilknyttet Proaktiv har samarbeid med forskjellige foretak som tilbyr forbrukerne produkter eller tjenester i forbindelse med et salgsoppdrag. Våre samarbeidspartnere er: Söderberg & Partners AS - formidler av boligkjøperforsikring, Gjensidige - formidler av boligselgerforsikring, Meglerfront - leverandør av digitale oppgjørsskjemaer og overtakelsesprotokoller som også inneholder tilbud til forbruker om tilpassede strøm-, internett- og alarmtjenester, Vend Marketplaces AS og Bomega AS - markedsplasser på nett, Schibsted - markedsføring i SOME, Eiendomsverdi - formidler av nabolagsprofiler. Hvilke produkter/ tjenester kjøper og selger får i forbindelse med oppdraget, kan variere ut fra hvor i landet eiendommen ligger.

Personopplysningsloven

Vi gjør oppmerksom på at vi lagrer personopplysninger på interessenter, budgivere og kjøpere. Videre opplyser vi at mulighetene for å slette sine personopplysninger er begrenset, som følge av at eiendomsmeglingsforetak har plikt til å oppbevare kontrakter og dokumenter i minst 10 år, iht. eiendomsmeglingsforskriften. Du kan lese om vår behandling av personopplysninger i vår personvernerklæring på <https://proaktiv.no/personvernerklæring>

Hvitvaskingsreglene

Det følger av lov om tiltak mot hvitvasking og terrorfinansiering at meglerforetaket er forpliktet til å foreta kundetiltak av begge parter i handelen. For oppdragsgiver skjer dette i forbindelse med inngåelse av oppdraget, og for kjøper på tidspunkt for kontraktsinngåelse. Dersom slik kundekontroll ikke kan gjennomføres, er meglerforetaket pålagt å avstå fra gjennomføring av oppgjøret. Partene er selv ansvarlig for eventuelle kostnader og ansvar dette kan medføre uten at det kan anføres et kontraktsrettslig ansvar overfor meglerforetaket.

Vedlegg til salgsopp-gave

Vedleggene er en del av den komplette salgsopp-gaven. Det er viktig at interessenter setter seg godt inn i vedleggene og kontakter megler med eventuelle spørsmål før bud inngis.

Dato salgsopp-gave
19.5.2026

VEDLEGG

«Det finnes ingen kunnskap som ikke er verdifull.»

-Edmund Burke

Kirkegata 47A 7043 TRONDHEIM

Tilstandsrapport
Eierskifte

Boligtype: Leilighet

Byggeår: 1898

BRA: 45 m²

BRA-i: 44 m²

Rapportdato: 15.5.2026 (Gyldig til 15.5.2027)



Samlet vurdering

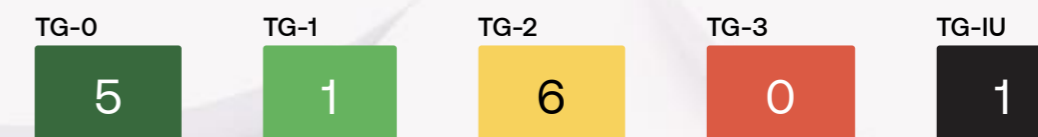

 Supertakst

GNR: 410 BNR: 117 SNR: 1

Fredrik Johnsen
Takst-forum Trøndelag AS

fj@tft.no
91132028

Kirkegata 47A
7043 Trondheim

1. Tilstandsgradene

TG-0

Tilstandsgrad 0: Ingen avvik

Bygningsdelen skal være tilnærmet ny, ikke vise tegn på slitasje og det skal være lagt frem dokumentasjon på faglig god utførelse. Det er ingen merknader til delen.

TG-1

Tilstandsgrad 1: Mindre eller moderate avvik

Bygningsdelen skal bare ha normal slitasje, og strakstiltak skal ikke anses som nødvendig. Graden kan også brukes når delen er ny, men der dokumentasjon på faglig god utførelse mangler.

TG-2

Tilstandsgrad 2: Bygningsdelen har vesentlige avvik

Bygningsdelen skal enten ha feil utførelse, en skade eller symptomer på skade, sterk slitasje eller nedsatt funksjon. Graden gis når bygningsdelen trenger vedlikehold eller tiltak i nær fremtid. Graden skal også brukes når delen er gammel og det er grunn til å varsle om faren for skader på grunn av alderen, eller når det er grunn til å overvåke delen spesielt på grunn av fare for større skader eller følgeskader

TG-3

Tilstandsgrad 3: Store eller alvorlige avvik

Bygningsdelen har kraftige symptomer på forhold som man må regne med trenger utbedring straks eller innen kort tid. Graden skal også brukes ved påvist funksjonssvikt eller sammenbrudd

TG-IU

Tilstandsgrad ikke undersøkt (TGIU) skal kun brukes unntaksvis. Eksempler kan være snødekket tak eller krypkjeller uten inspeksjonsmulighet på undersøkelsestidspunktet, eller bygningsdelen eller arealet eller rommet er ikke tilgjengelig for inspeksjon på tidspunktet for analysen. Dersom TGIU omfatter særlig fuktutsatte konstruksjoner, skal dette angis særlig.

2. Om rapporten

Om rapporten

Tilstandsrapporten er utarbeidet i henhold til forskrift til avhendingslova (Tryggere bolighandel) av 8. juni 2021 nr. 1850, slik forskriften er endret ved forskrift av 16. desember 2025 nr. 2614. Tilstandsgrader i rapporten er fastsatt i tråd med kriteriene i NS 3600:2018

Formålet med rapporten er å kartlegge boligens tekniske tilstand med tanke på behov for tiltak, samt å vise resultatene av en utført tilstandsanalyse for å bidra til økt trygghet og redusert konfliktnivå ved eierskifte.

Rapporten erstatter ikke selgers opplysningsplikt eller kjøpers undersøkelsesplikt ved eierskifte. Tilstandsrapporten gir en beskrivelse og vurdering av byggverk og bygningsdeler som bygningsfagkyndig har observert, og som har betydning ved eierskifte. Tilbakeholdt eller uriktig informasjon som har betydning for vurderingen, er ikke bygningsfagkyndig sitt ansvar. Rapporten gir normalt ingen vurdering av boligens tilbehør, som hvitevarer, brunevarer og annet inventar. Dette gjelder også om tilbehøret er integrert.

Struktur og referansenivå

Normalt vil referansenivået være byggeskikken og tilstanden ved byggeåret for boligen eller bygningsdelen. Rapporten beskriver avvik, altså en tilstand som er dårligere enn referansenivået. Rapporten framhever normalt ikke positive sider ved boligen ut over det som kommer frem av tilstandsgraden på rom og bygningsdeler.

Ved tilstandsgrad 0 og 1 gis det normalt ingen begrunnelse for valg av tilstandsgrad, fordi bygningen eller bygningsdelen da bare har normal slitasje.

Hvis et rom eller en bygningsdel gis tilstandsgrad 2 eller 3 skal den bygningsfagkyndige redegjøre for årsaken til og konsekvensen av dette. Den bygningsfagkyndige skal også gi et sjablongmessig anslag på hva det vil koste å utbedre rom eller bygningsdeler som gis tilstandsgrad 3.

Takstrappen

Kunden/rekvirenten skal lese gjennom dokumentet før bruk og gi tilbakemelding til den bygningsfagkyndige hvis det finnes feil/mangler som bør rettes opp. Rapporten kan ikke være eldre enn 1 år på det tidspunkt kjøperen binder seg til å kjøpe boligen. Ved utgått rapport bør bygningsfagkyndig kontaktes for ny befaring og oppdatering.

Supertakst AS samarbeider med Vendu AS, som utvikler tjenester som bidrar til en trygg bolighandel og et bærekraftig bolighold. For å kunne gjøre dette benyttes det tilstands- og eiendomsinformasjon fra rapporten. Les mer om tjenestene og få tilgang til å avstå fra bruk av dine data ved å gå til denne nettsiden: <https://samtykke.vendu.no/42710>

Dokumentasjon på håndverkertjenester

Dersom det har vært utført reparasjoner, vedlikehold, installasjoner, ombygging eller lignende i boligen de siste fem årene, og arbeidet er utført av kvalifiserte håndverkere, skal den bygningsfagkyndige be eieren dokumentere bruken av kvalifiserte håndverkere. Som dokumentasjon regnes blant annet skriftlig bekreftelse fra den eller de håndverkerne som ble brukt.

Hvordan undersøkelsene skal skje

Med mindre det fremgår at et rom eller en bygningsdel skal undersøkes med målinger, at det skal bores hull, at det skal stikkes i treverk eller annet, skal den bygningsfagkyndige basere sine undersøkelser på det som er synlig. Den bygningsfagkyndige skal flytte på tepper, møbler og annet inventar når det er nødvendig for å komme til det rommet eller den bygningsdelen som skal undersøkes. Dette gjelder likevel ikke for særlig tunge møbler og inventar, når disse ikke skjuler vesentlige installasjoner eller innretninger, og det heller ikke er andre grunner til å mistenke at flytting vil kunne avdekke vesentlige forhold.

3. Rapportsammendrag

Alle bygningsdeler med tilstandsgrad TG2, TG3 eller TGIU (ikke undersøkt) er oppsummert nedenfor. Feltet Begrunnelse gir en kort forklaring på hvorfor tilstandsgraden er satt, og er ment som et forenklet sammendrag. Utfyllende vurderinger finnes i hovedrapporten.

Bygningsdeler med TG2

Bygningsdel	Oppsummert begrunnelse for tilstandsgrad
Vinduer og dører	Vinduer/omramminger har stedvis overflateslitasje. Ett vindu på stue er punktert. Isolerglass har passert forventet levetid.
Etasjeskille og gulv på grunn	Det registreres stedvise mindre skjevheter.
Kjøkken - Avtrekk	Det er ikke etablert forsert avtrekk (mekanisk avtrekk) over stekesonen. Kun kullfilter.
Avløpsrør	TG 2 er satt på grunn av at felles deler av avløp har passert halvparten av forventet levetid med større risiko for skader i tiden som kommer.
Vannledninger	TG 2 er satt på grunn av at felles deler av vannrør har passert halvparten av forventet levetid med større risiko for skader i tiden som kommer.
Våtrom: Bad - Ventilasjon	Rommet har kun naturlig avtrekk og vil kun være effektivt ved vind og større temperaturskjeller inne og ute.

Bygningsdeler med TG-IU

Bygningsdel	Oppsummert begrunnelse for tilstandsgrad
Varmtvannsbereider	VVB er felles for flere boenheter og derfor ikke vurdert.

Lovlighet / HMS

Dagens bruk av boligen er ikke i samsvar med byggegodkjente tegninger

Det er etablert et ekstra soverom. Dette er i utgangspunktet ikke et søknadspliktig tiltak, men kommunen har sterke føringer angående hyblifisering i området og kan definere dette som søknadspliktig. Det anbefales å kontakte kommunen for en kommentar. Utover dette så er kjøkken flyttet og bad utvidet.

Det er ikke fremlagt ferdigattest / midlertidig brukstillatelse

Det er ikke fremlagt noen midlertidig brukstillatelse eller ferdigattest.

4. Informasjon om oppdraget

Befaringsdato 13.5.2026	Rapportdato 15.5.2026
-----------------------------------	---------------------------------

Hjemmelshavere

Navn: Vegard Brattli	Tilstede ved inspeksjon: Ja
----------------------	-----------------------------

Er selgers egenerklæring fremlagt og gjennomgått av bygningsakkyndig? Nei

Informasjon om bygningsakkyndig

Navn: Fredrik Johnsen	Telefon: 91132028
Firma: Takst-forum Trøndelag AS	Epost: fj@tft.no
Tittel:	Adresse: Vestre Rosten 69, 7072 Heimdal
Profesjonsansvarforsikring: Frende Forsikring	



Egne premisser:

Det er ikke foretatt tilstandsvurdering av bygningsdeler som er underlagt sameiets/ borettslagets ansvarsområde. Det gjelder blant annet yttervegger, takkonstruksjon, takteking, drenering, grunnmur, grunn/fundamenter, felles trapper, felles kjeller, og felles loft.

Informasjon om boligen

Adresse: Kirkegata 47A, 7043 Trondheim			
Kommunenr: 5001	Gårdsnr: 410	Bruksnr: 117	Festenr:
Seksjonsnr: 1	Andelsnr:	Leilighetsnr:	
Byggeår: 1898			
Boligtype: Leilighet			

Generell beskrivelse av boligen:

Leilighet på ett plan i 1. etasje. Grunnmur er oppført i gråstein og støpt betong. Veggkonstruksjon er oppført i reisverk, og er kledd med stående panel og liggende panel. Taket er et valmtak og er tekket med betongstein. Etasjeskille er et trebjelkelag. Vinduer med 2-lags isolerglass.

5. Arealinformasjon

Arealmålingen er basert på Norsk standard 3940:2023 Areal- og volum-beregninger av bygninger. Arealet gjelder for tidspunktet da boligen ble målt. Rommene kan være måleverdige selv om bruken er i strid med byggeteknisk forskrift

Arealet beskriver boligens bruksareal i tre definerte kategorier:

Internt bruksareal	BRA-i	Bruksareal innenfor boenhetens omsluttende vegger. Bruksenheten kan bestå av flere boenheter.
Eksternt bruksareal	BRA-e	Bruksareal av rom som tilhører boenheten med adkomst via fellesarealer eller utvendig adkomst. Veggareal mellom BRA-i og BRA-e legges til BRA-e hvis dette ligger vegg i vegg.
Innglasset balkong	BRA-b	Innglassede balkong tilknyttet boenheten. Veggareal mellom innglasset balkong og annet bruksareal tillegges areal innglasset balkong.

Terrasse- og balkongareal (TBA) dekker areal som åpne balkonger, altaner og verandaer. Dette arealet vil ikke bli inkludert i boligens bruksareal.

Ikke måleverdige arealer som skyldes skråtak eller lav himlingshøyde (ALH) kan opplyses som tilleggsinformasjon. Slike arealer skal ikke oppføres alene, men skal alltid opplyses sammen med korrekt målt BRA. BRA og ALH kan summeres, og utgjør boligens gulvareal (GUA).

For mer informasjon se her: <https://eiendomnorge.no/nyheter/viktig-informasjon-om-arealmaling-article2588-919.html>

Bygning: Hovedbygg

Hovedareal

Etasje	BRA	BRA-i (internt bruksareal)	BRA-e (eksternt bruksareal)	BRA-b (Innglasset balkong)	TBA (terrasse- og balkongareal)
1. etasje	44	44 Romfordeling: Entre, stue/kjøkken, bad og 2 soverom.	0	0	0
Felleskjeller (Bod)	1	0	1 Romfordeling: Bod	0	0
Totalt m²	45	44	1	0	0

Kommentar til arealberegning

Bod i kjeller er påvist av eier. Det er ikke fremvist dokumentasjon på eierskap eller bruksrett.

6. Hovedrapport

6.1 Vinduer og dører

Beskrivelse	
Vinduer med 2 og 3-lags glass. Ytterdører i malt utførelse.	
Er det gjennomført arbeider etter opprinnelig byggeår?	Ja
Vinduer fra 1980.	
Er det påvist punkterte eller sprukne glass?	Ja
Er det påvist værsliite karmen, fuktskader eller råteskader?	Ja
Er det ved stikkprøver registrert avvik ved åpne/lukkemekanismen?	Nei
Er det påvist avvik ved utvendig tetting som beslag, vannbord, og omramming?	Ja
Oppsummering av vinduer og dører	TG-2
Vinduer/omramming har stedvis overflateslitasje. Ett vindu på stue er punktert. Isolerglass har passert forventet levetid.	
Anbefalte tiltak / ytterligere undersøkelser anbefales	
Generelt vedlikehold er påregnelig. Bytte av punktert glass anbefales. Ikke vurdert med behov for andre strakstiltak men eldre vinduer har større risiko for skader i tiden som kommer.	

6.2 Etasjeskille og gulv på grunn

Type	Trebjelkelag
Er det påvist nedbøy, skjevheter eller svikt i etasjeskille/gulv?	Ja
Oppsummering av etasjeskille og gulv på grunn	TG-2
Det registreres stedvise mindre skjevheter.	
Anbefalte tiltak / ytterligere undersøkelser anbefales	
Ikke behov for umiddelbare tiltak men ved evt. legging av nytt gulv som stiller krav til planhet av underlaget, må tiltak påregnes.	

6.3 Kjøkken

Overflater og innredning

Er det påvist fukt /skader rundt vask/kjøleskap/oppvaskmaskin?	Nei
Er det påvist skader på kjøkkeninnredning utover normal slitasje?	Nei

Oppsummering av overflater og innredning **TG-0**

Innredning fra 2023 fremstår i bruksmessig stand.

Avtrekk

Type avtrekk	Omluftsvifte (kullfilter)
--------------	---------------------------

Oppsummering av avtrekk **TG-2**

Det er ikke etablert forsert avtrekk (mekanisk avtrekk) over stekesonen. Kun kullfilter.

Anbefalte tiltak avtrekk

I tillegg til omluftsvifte anbefales det etablere et forsert (mekanisk) avtrekk på kjøkkenet. Dette må trolig utføres i samråd/regi av sameiet.

6.4 Lovlighet / HMS

Er det manglende samsvar mellom dagens bruk og godkjente byggetegninger?	Ja
Det er etablert et ekstra soverom. Dette er i utgangspunktet ikke et søknadspålig tiltak, men kommunen har sterke føringer angående hyblifisering i området og kan definere dette som søknadspålig. Det anbefales å kontakte kommunen for en kommentar. Utover dette så er kjøkken flyttet og bad utvidet.	
Er det avdekt forhold som tyder på at boenhet ikke er delt opp i brannceller etter kravene i teknisk forskrift?	Nei
Er det manglende ferdigattest / midlertidig brukstillatelse?	Ja
Det er ikke fremlagt noen midlertidig brukstillatelse eller ferdigattest.	
Er det avvik på krav til rømning, dagslysforhold eller takhøyde?	Nei
Er det avvik ved rekkverk, håndløper eller åpninger mellom trinn på innvendig trapp i forhold til dagens forskriftskrav?	Ikke relevant/finnes ikke
Er det avvik fra dagens forskrift på høyde og åpninger i rekkverk til balkong/terrasse/utvendig trapp?	Ikke relevant/finnes ikke
Er det manglende brannslukningsutstyr og røykvarsler i boligen iht forskrift?	Nei
Er det skader på brannslukningsutstyr, røykvarsler, eller er apparat eldre enn 10 år?	Nei

6.5 Avløpsrør

Type avløpsrør	Plast
Synlige avløp av plast.	
Er det gjennomført arbeider på anlegget etter byggeår?	Ja
Det er gjort arbeider på deler anlegget i sammenheng med oppgradering av våtrom og kjøkken. Eldre felles rørføringer.	
Er det manglende lufting av kloakk over tak?	Ukjent
Er det sen avrenning fra tappested?	Nei
Mangler det stakemuligheter på avløpsanlegget?	Nei
Har avløpsrør nådd en alder som gir økt risiko for skader eller følgeskader?	Ja
Oppsummering av avløpsrør	TG-2
TG 2 er satt på grunn av at felles deler av avløp har passert halvparten av forventet levetid med større risiko for skader i tiden som kommer. Ikke vurdert med behov for tiltak da anlegget fungerer idag.	

6.6 Vannledninger

Type anlegg	Kobber, Rør i rør system
Er det utført arbeider på anlegget etter byggeår?	Ja
Det er gjort arbeider på anlegget i sammenheng med oppgradering av våtrom og kjøkken. Eldre felles deler av rørføringer.	
Er det etablert fordelerskap?	Ja
Er det manglende vannstoppesystem i tilknytning til, eller manglende avrenning til sluk/avløp fra fordelerskap?	Nei
Har vannrør nådd en alder som gir økt risiko for skader eller følgeskader?	Ja
Er det manglende isolering av vannrør hvor det er risiko for frost eller kondens?	Nei
Er det registrert tegn til lekkasjer eller skader på vannrør?	Nei
Er det redusert vanntrykk ved prøving av to tappesteder samtidig?	Nei
Er det manglende tilgjengelighet til stoppekran?	Nei
Er det dårlig funksjon på stoppekran?	Nei

Oppsummering av vannledninger	TG-2
TG 2 er satt på grunn av at felles deler av vannrør har passert halvparten av forventet levetid med større risiko for skader i tiden som kommer. Ikke vurdert med behov for tiltak da anlegget fungerer idag.	

6.7 Elektrisk

Er det foretatt kontroll av det lokale el-tilsyn eller utført utvidet el-kontroll i løpet av de siste 5 år?	Nei
Type sikringer	Automatsikringer
Har eier opplyst om arbeider utført etter opprinnelig byggeår?	Ja
Selger opplyser at anlegget er oppgradert i 2023.	
Er det manglende samsvarserklæring på arbeider utført etter 01.01.1999?	Ukjent
Det er ikke fremvist dokumentasjon for anlegget.	
Er det manglende kursfortegnelse?	Nei
Er det manglende samsvar mellom kursfortegnelse og antall sikringer?	Nei
Er det tegn på varmgang (termiske skader) på kabler, brytere, downlight, stikkontakter, og elektrisk utstyr?	Nei
Er plugg (støpsel) på berederen brunsvidd?	Ikke kontrollerbart
Er kabler utilstrekkelig festet?	Nei
Er det tegn til at kabelinnføringer og hull i inntak og sikringskap ikke er tette?	Nei
Spørsmål til eier: Løses sikringene ofte ut?	Nei
Spørsmål til eier: Har det vært brann, branntiløp eller varmgang i anlegget?	Nei
Oppsummering av elektrisk	
Det er ikke fremvist dokumentasjon for anlegget.	
<p>Dette er en forenklet kontroll begrenset til de spørsmål og undersøkelser som forskrift til avhendingslova (tryggere bolighandel) § 2-18 inneholder. Dette kan ikke sammenlignes med en kontroll utført av offentlig myndighet (Det lokale eltilsyn) eller registrert elektrovirksomhet, og en bygningsakkyndig har verken kompetanse eller lov til å foreta en slik kontroll. El-anlegget kan ha feil og mangler som en slik forenklet undersøkelse ikke vil avdekke. Vær derfor oppmerksom på denne risikoen, og søk videre veiledning eller få en fullstendig kontroll utført av registrert elektrovirksomhet.</p>	
Anbefalte tiltak / ytterligere undersøkelser anbefales	Ja
Det anbefales å fremskaffe dokumentasjon for oppgradering av anlegget.	

6.8 Varmtvannsbereider

Tilgjengelighet	Ikke tilgjengelig
Oppsummering av varmtvannsbereider	
VVB er felles for flere boenheter og derfor ikke vurdert.	

6.9 Ventilasjon

Type ventilering	Naturlig ventilasjon
Naturlig ventilering med spalteventiler i vindu.	
Oppsummering av ventilasjon	
Boligen har mulighet for naturlig ventilering via spalteventiler. Det er viktig at disse holdes åpne for å sikre luftskifting supplert med tidvis åpning av vinduer.	

6.10 Våtrom: Bad

Overflate

Beskrivelse av overflate	
Flislagt gulv og vegg.	
Er det gjennomført arbeider etter opprinnelig byggeår?	Ja
Selger opplyser at badet er oppgradert i 2023.	
Er det påvist avvik i krav om høydeforskjell på tettesjikt/fall til sluk?	Nei
Er det fare for at lekkasjevann fra installasjoner i rommet ikke når sluket?	Nei
Er vindu eller dør plassert i våtsone (utsatt for vannsprut)?	Nei
Er det gjennomføringer i vegg/tak mot kald sone?	Nei
Er det registrert riss, sprekker i fuger, bom (hulrom) under flis?	Nei
Er det påvist tegn på sopp/råteskader/fuktskader på overflater eller skadedyr?	Nei
Er det registrert knirk i gulvet?	Ikke aktuelt (gjelder ikke flislagt gulv)

Oppsummering av overflater	TG-0
Fallforhold og vannsikkerhet vurderes å være tilfredstillende.	

Membran, tettesjikt og sluk

Er det manglende mulighet for renhold og inspeksjonsmulighet av sluk?	Nei
Type sluk	Plast
Er det påvist avvik ved utførelsen av membran/tettesjikt/klemring rundt sluk?	Nei
Er det påvist tegn på utettheter f.eks. rundt rørforinger eller andre overganger?	Nei
Er det påvist feil utførelse, feil materialvalg, eller skader i tettesjikt med fare for fuktskade?	Nei
Har membran/tettesjikt nådd en alder som gir økt risiko for skader eller følgeskader?	Nei

Oppsummering av membran, tettesjikt og sluk	TG-0
Det registreres bruk av mansjett under klemring i sluket.	

Sanitærutstyr

Beskrivelse	
Det er etablert servantskap, klosett med innebygd sistene og dusjnise.	
Er det skader på utstyr og innredning?	Nei
Er det innebygd sistene til klosett?	Ja
Er det manglende drenering av lekkasjevann fra innebygd sistene?	Nei

Oppsummering av sanitærutstyr	TG-0
Ingen vesentlige avvik registrert.	

Ventilasjon

Type ventilering	Naturlig
------------------	----------

Oppsummering av ventilasjon	TG-2
Rommet har kun naturlig avtrekk og vil kun være effektivt ved vind og større temperaturskjeller inne og ute. Tilstandsgrad 2 er satt selv om løsningen tilfredsstiller forskriften ved byggeåret.	

Anbefalte tiltak ventilasjon
Det anbefales å etablere mekanisk avtrekk. Det presiseres at det bør avklares med sameiet/borettslaget om muligheten for dette.

Fuktmåling

Er det foretatt hulltaking fra tilstøtende rom?	Ja
---	----

Er det registrert fukt eller andre skader ved hulltaking?	Nei
---	-----

Oppsummering av fukt	TG-0
Det tatt hull på soverom mot dusjsonen uten å avdekke tegn til skader.	

Dokumentasjon

Fremlagt dokumentasjon	Nei
------------------------	-----

6.11 Ikke relevante bygningsdeler**Følgende bygningsdeler er angitt som finnes ikke/ikke relevant:**

- Rom under terreng
- Balkong, terrasse, plattform
- Takkonstruksjon og loft
- Vannbåren varme
- Varmesentral



Energiatest

Adresse Kirkegata 47A, 7043 TRONDHEIM		
Dato for energimerking 15.05.2026	Merkenummer Energiatest-2026-296143	
Bygningskategori Boligblokker	Bygningsnummer 182136840	
Gårdsnummer 410	Bruksnummer 117	
Seksjonsnummer 1	Bruksenhetsnummer H0102	

Energikarakteren

Energikarakteren angir hvor energieffektiv boligen er, inkludert oppvarmingsanlegget. Energikarakteren er beregnet ut fra den typiske energibruken for boligtypen. Beregningene er gjort ut fra normal bruk ved et gjennomsnittlig klima. Det er boligens energimessige standard og ikke bruken som bestemmer energikarakteren. Boligdata i denne attesten er beregnet ut fra opplysninger som er gitt av boligeier. Der opplysninger ikke er oppgitt, brukes typiske standardverdier for den aktuelle bygningstypen.

Boliginformasjon

Byggeår 1898	Bygningstype Leilighet
Bruksareal 44,0 m²	Oppvarmet bruksareal 44,0 m²
Oppvarmet etasje 1	Bygningsmateriale Tre
Oppvarming Elektrisitet	
Ventilasjon Naturlig ventilasjon	

Energi

Beregnet vektet levert energi i normert klima er et nøkkeltall for å vurdere en bygnings energieffektivitet, der ulike energibærere (strøm, fjernvarme, varmepumpe) vektet ulikt.

Beregnet vektet levert energi i normert klima

Pr. KVM pr. år
579,53 kWh/m²

Beregnet levert energi i lokalt klima

Pr. KVM pr. år
631,33 kWh/m²

Totalt levert pr. år
27 778 kWh

**Kirkegata 47A, 7043 TRONDHEIM**
Detaljer

Bygningsform Nei	Vegger Nei
Vindu Nei	Gulv Nei
Takkonstruksjon Nei	Ytterdører Nei
Energibruk Nei	Lekkasjetall Nei
Solceller Nei	

Pacta Eiendom AS



Egenerklæring

Kirkegata 47A, 7043 TRONDHEIM

13 May 2026

Informasjon om eiendommen

Adresse	Postadresse	Enhetsnummer
Kirkegata 47A	Kirkegata 47A	

Opplysninger om selger og salgsobjekt

Er boligen en del av et sameie, aksjeselskap eller borettslag?

 Ja Nei

Driver du med omsetning eller utvikling av eiendom?

 Ja Nei

Når kjøpte du boligen?

01.01.23

Har du selv bodd i boligen?

 Ja Nei

Informasjon om eksisterende husforsikring

If Skadeforsikring Nuf-53

Informasjon om selger

Selger

Brattli, Vegard

Forbehold

Selger tar spesifikt forbehold om feil og mangler som er beskrevet i egenerklæringskjemaet.

Boligkjøper anses å kjenne til forholdene som er omtalt i dette egenerklæringskjemaet. Disse forholdene kan ikke gjøres gjeldende som feil eller mangler senere.

Boligkjøper oppfordres til å selv undersøke eiendommen grundig.

Side 1

Våtrom

1 Har det vært feil på bad, vaskerom eller toalettrom?

 Ja Nei, ikke som jeg kjenner til

2 Er det utført arbeid på bad, vaskerom eller toalettrom?

 Ja Nei, ikke som jeg kjenner til

2.1.1 Navn på arbeid

Oppussing av bad

2.1.2 Årstall

2023

2.1.3 Hvordan ble arbeidet utført?

 Faglært Ufaglært

2.1.4 Fortell kort hva som ble gjort av faglærte

VVS: Opplegg av rør-i-rør system, kobling av koblingspunkter og nytt rørskap. Flytting av sluk. EL: Varmekabel i gulv og generelt elektrisk på badet.

2.1.5 Hvilket firma utførte jobben?

Flow Trondelag VVS, Haugen Elektro AS

2.1.6 Har du dokumentasjon på arbeidet?

 Ja Nei

2.1.7 Fortell kort hva som ble gjort av ufaglærte

Snekring, plateledning, membran og flis. Membran er godt dokumentert med bilder.

Tak, yttervegg og fasade

3 Har det lekket vann utenfra og inn, eller er det sett andre tegn til fukt?

 Ja Nei, ikke som jeg kjenner til

4 Er det utført arbeid på tak, yttervegg, vindu eller annen fasade?

 Ja Nei, ikke som jeg kjenner til

Kjeller

5 Har sameiet eller borettslaget hatt problemer med fukt, vann eller oversvømmelse i kjeller eller underetasje?

 Ja Nei, ikke som jeg kjenner til

6 Har boligen kjeller, underetasje eller andre rom under bakken?

 Ja Nei

7 Er det observert vann eller fukt i kjeller, krypkjeller eller underetasje?

 Ja Nei, ikke som jeg kjenner til

Side 2



8 Er det utført arbeid med drenering?
 Ja Nei, ikke som jeg kjenner til

Elektrisitet

9 Har det vært feil på det elektriske anlegget?

Ja Nei, ikke som jeg kjenner til

10 Er det utført arbeid på det elektriske anlegget?

Ja Nei, ikke som jeg kjenner til

10.1.1 Navn på arbeid

Oppgradering el-anlegg

10.1.2 Årstall

2023

10.1.3 Hvordan ble arbeidet utført?

Faglært Ufaglært

10.1.4 Fortell kort hva som ble gjort av faglærte

Rehabilitering sikringsskap. Demontering/remontering i forbindelse med oppussing. Se utfyllende dokumentasjon.

10.1.5 Hvilket firma utførte jobben?

Haugen Elektro AS

10.1.6 Har du dokumentasjon på arbeidet?

Ja Nei

Rør

11 Har eiendommen privat vannforsyning (ikke tilknyttet det offentlige vannettet), septik, pumpekum, brønn, avløpskvern eller liknende?

Ja Nei, ikke som jeg kjenner til

12 Har det vært feil på utvendige eller innvendige avløpsrør eller vannrør?

Ja Nei, ikke som jeg kjenner til

13 Er det utført arbeid på utvendige eller innvendige avløpsrør eller vannrør?

Ja Nei, ikke som jeg kjenner til

13.1.1 Navn på arbeid

Oppgradering roranlegg

13.1.2 Årstall

2023

13.1.3 Hvordan ble arbeidet utført?

Faglært Ufaglært

13.1.4 Fortell kort hva som ble gjort av faglærte

Opplegg av rør-i-rør system, kobling av koblingspunkter og nytt rørskap. Flytting av sluk på bad og avløp til kjøkken. Dokumentert med

Side 3



faktura.

13.1.5 Hvilket firma utførte jobben?

Flow Trøndelag VVS

13.1.6 Har du dokumentasjon på arbeidet?

Ja Nei

Ventilasjon og oppvarming

14 Er det eller har det vært nedgravd oljetank på eiendommen?

Ja Nei, ikke som jeg kjenner til

15 Har det vært feil på varmeanlegg eller ventilasjonsanlegg?

Ja Nei, ikke som jeg kjenner til

16 Er det utført arbeid på varmeanlegg eller ventilasjonsanlegg?

Ja Nei, ikke som jeg kjenner til

Skjevheter og sprekker

17 Er det tegn på setningsskader eller sprekker i for eksempel grunnmur eller fliser?

Ja Nei, ikke som jeg kjenner til

18 Har det vært feil eller gjort endringer på ildsted eller pipe?

Ja Nei, ikke som jeg kjenner til

Sopp og skadedyr

19 Har det vært skadedyr i boligen eller andre bygninger på eiendommen?

Ja Nei, ikke som jeg kjenner til

20 Har det vært skadedyr i fellesområdene til sameiet eller borettslaget?

Ja Nei, ikke som jeg kjenner til

21 Har det vært mugg, sopp eller råte i boligen eller andre bygninger på eiendommen?

Ja Nei, ikke som jeg kjenner til

22 Har det vært mugg, sopp eller råte i sameiet eller borettslaget?

Ja Nei, ikke som jeg kjenner til

Side 4



Planer og godkjenninger

23 Mangler boligen eller andre bygninger brukstillatelse eller ferdigattest for søknadspålitte tiltak?

Ja Nei, ikke som jeg kjenner til

24 Har du bygd på eller gjort om kjeller, loft eller annet til boligrom?

Ja Nei

25 Selges eiendommen med utleiedel som leilighet, hybel eller lignende?

Ja Nei

27 Er det utført radonmåling?

Ja Nei, ikke som jeg kjenner til

28 Er det andre forhold av betydning eller sjanse for eiendommen eller nærområdet?

Ja Nei, ikke som jeg kjenner til

29 Foreligger det planer eller bestemmelser som kan medføre endringer av felleskostnader eller fellesgjeld?

Ja Nei, ikke som jeg kjenner til

30 Er sameiet eller borettslaget er involvert i konflikter av noe slag?

Ja Nei, ikke som jeg kjenner til

Andre opplysninger

31 Har ufaglærte utført arbeid som normalt bør utføres av faglærte? Du trenger ikke gjenta noe du allerede har nevnt.

Ja Nei, ikke som jeg kjenner til

32 Har du andre opplysninger om boligen eller eiendommen utover det du har svart?

Ja Nei, ikke som jeg kjenner til

Skriv opplysningene her:

Kjøkkenet stod tidligere i eget rom. Det ble under oppussingen flyttet til stuen i en mer moderne løsning som dermed frigjør dette rommet til annet bruk.

Boligselgerforsikring

Boligen selges med boligselgerforsikring

En boligselgerforsikring gir trygghet for selger og kjøper, og kan dekke feil og mangler som enten ikke er opplyst om eller det ikke var kjennskap til da salget ble gjennomført.

Forsikringen er tegnet i Gjensidige Forsikring ASA

Forsikringsnummer 18332964

Side 5

Egenerklæringskjema

Name

Date

Vegard Brattli

2026-05-13

Identification

 Vegard Brattli



This document contains electronic signatures using EU-compliant PAdES - PDF
Advanced Electronic Signatures (Regulation (EU) No 910/2014 (eIDAS))

Egenerklærings skjema

Signed by:

Vegard Brattli

13/05-2026
11:40:04BankID OIDC
High

SAMEIET KIRKEGT. 47A

Trondheim 01.01.2000
 Rev. 01.08.2001
 Rev. 01.06.2002
 Rev. 01.09.2003
 Rev. 01.11.2006

HUSORDENSREGLER FOR KIRKEGT. 47 A**1. RENHOLD I FELLESAREAL**

Renholdsrutinene er for Kirkegt. 47A:

Gjelder gulv i reposer begge trapper, samt gulvareal på loft og fellesareal i kjeller. Videre trappetrinn i begge trappeløp fra kjeller til loft. Blir rengjort 1 gang hver 14. dag. Dette blir ivaretatt ved renholdsbyrå, og inngår i husleie. Nødvendig og ønsket renhold ut over dette ivaretas av beboerne og avtales dem imellom.

Tomemballasje er en selvfølgeighet at den enkelte bruker ikke hensetter i fellesareal men bringer til aktuelt avfallsmottak straks. For øvrig pålegges den enkelte å følge de til enhver tid gjeldende regler som gjelder for kildesortering av avfall og å sette seg grundig inn i reglene fra Trondheim Renholdsverk om dette.

Spesielt gjelder for vaskerommet at tomemballasje straks bringes til aktuelt avfallsmottak. Videre at det ikke søles med pulver utover maskin og i hyllene. La ikke klær bli liggende igjen i vaskerommet etter at det er ferdigbehandlet, men ta det straks med opp i leiligheten.

2. RYDDIGHET

Gårdsplassen er ingen lagerplass. Ting som skal kastes bringes til aktuelt avfallsmottak. Ting som skal tas vare på, lagres i bodene eller, for større ting, i fellesareal i kjeller på en ryddig måte etter avtale med vaktmester, og merkes med navn.

3. RO OG ORDEN

Gården er godt støyisolert, men et svakt punkt er dører mot trappeganger. Høyt volum på musikk/legg kan være uttrykk for trivsel hos brukeren, men man skal være oppmerksom på at verken tidspunkt eller type musikk behøver å passe for de øvrige beboere, eller naboer. I et bofellesskap må man lære å trives med musikken på et lavere nivå, slik at alle kan trives på sin måte.

Det samme gjelder husdyr. Slike kan holdes etter nærmere avtale med Sameiet, men en forutsetning vil alltid være at disse ikke forstyrrer de øvrige beboere og at de ikke forvolder skade. Bygningsskader etter husdyr vil holderen bli ansvarlig for. Det forutsettes også at eieren tar opp etterlatenskaper etter dyret, og i alle deler er seg sitt ansvar bevisst.

Sørg for at navneskilt ved ringeanlegget alltid bærer riktig navn. Det har gjennom tidene vært en del feilringinger av besøkende, og det på et svært sent tidspunkt, med påfølgende irritasjon hos den som feilaktig er blitt forstyrret, kanskje i sin mest tiltrengte søvn.

INNPRENT DERFOR GJESTER OM Å GÅ STILLE I GANGENE PÅ KVELDSTID.

Det samme gjelder postkassene. Sørg også der for at hver enkelts postkasse til enhver tid har riktig navn.

GENERELT

Det vil til enhver tid være en vaktmester i gården. Navn på vedkommende vil bli opplyst kontinuerlig. Vedkommende har universalnøkkel som går i alle leiligheter for bruk i **nødsfall**.

Snømåking, plenklipping, sandstrøing og spyling av fortau er i hovedsak vaktmesterens ansvar, men denne har også sin jobb å ivareta. Istedet for å bli opprødd er det derfor selvsagt ikke forbudt for noen å ta i et tak. Ugrasluking og stell av det som etterhvert kan bli en trivelig uteoppholdsplass bak nr. 47B,C,D,E, bør jo noen og hver fatte interesse for.

Leilighetene er utstyrt med separate røkvarslere og brannslukkingsapparater samt internt brannalarmanlegg. Beboeren skal kontrollere den separate varslers funksjon månedlig og sørge for å utbedre eventuell funksjonsfeil. Batteri skiftes 1 gang pr. år.

Beboeren skal sette seg nøye inn i betjening av brannslukkeren og rømningsveiene fra leiligheten. Sameiet vil besiktige brannslukkerne årlig og holde disse vedlike. Beboeren skal utvise omhyggelig hensyn for å hindre brannrisiko i bygget. Dette gjelder rydding og renhold i leiligheten, ved røyking o.a. bruk av åpen flamme og ved bruk og vedlikehold av varmeovner, kokeplater, kaffe-traktene o.a. elektrisk utstyr. Tørring av klær eller annen tildekking av panelovner må ikke finne sted. Beboeren skal etterse kraner og sanitærutstyr og sørge for å utbedre feilen ved autorisert rørlegger. (K.Lund AS kjenner bygget).

Begge ytterdører og kjellerytterdør skal alltid være lukket og låst. Brannør i 3. etasje skal alltid være lukket. Derfor er denne utstyrt med fjærhengsel for automatisk lukking. Dette har med brannsikring å gjøre.

Kjellerlem skal alltid være lukket når man forlater den og grinda skal også alltid være lukket.

Kjellerrommene kan benyttes til vinterlagring av sykler og sommerhjul til biler. (Sommerlagring av vinterhjul.) Her kan også plasseres ski m.m. Kjøring og parkering av bil og motorsykkel i gårdsrommet er forbudt.

Så står det bare tilbake å ønske at dere alle fremover fortsatt får en hyggelig tid i Kirkegt. 47A. Ved felles anstrengelser og hensyntaken til hverandre vil et trivelig bomiljø oppstå.

SAMEIET KIRKEGT. 47A
Torbjørn E. Alstad

(vedtatt i styremøte 01.11.2006)

D:\word\krkgtsam\husordrg-rev011106

1

SAMEIEVEDTEKTER

for

SAMEIET KIRKEGATA 47 A

i Trondheim

(revidert etter årsmøtet 20.08.2021)

Følgende vedtekter erstatter alle tidligere vedtekter

§1

NAVN, FORRETNINGSKONTOR

OG FORMÅL

Eierseksjonssameiet Kirkegata 47A, heretter kalt Sameiet har adresse hos styreformannen. Sameiet består av 6 boligseksjoner i henhold til oppdelingsbegjæring tinglyst den 19.03.1991. Sameiet har til formål å ivareta sameienes fellesinteresser og administrasjon av eiendommen

G.m. 410. B.nr. 117 i Trondheim Kommune

med fellesanlegg av enhver art.

§2

ORGANISERING AV SAMEIET

RÅDERETT

Seksjonen kan ikke skilles fra deltakerinteressen i sameiet. Hver sameier har hjemmel til sin seksjon og eksklusiv bruksrett til den bruksenhet som utgjør seksjonen. Hver sameier plikter å overholde bestemmelsene som følger av oppdelingsbegjæringen, Lov om eierseksjoner, disse vedtekter samt generelle ordensregler fastsatt av sameiermøtet.

For hver eierseksjon er fastsatt en sameiebrøk basert på bruksenhetens areal. Tomten og 6/10 ideell andel i G.nr. 410, B.nr. 638 (fellesareal), samt alle deler av bebyggelsen som ikke i henhold til oppdelingsbegjæringen omfattes av seksjoner med enerett til bruk, er fellesarealer.

Bruksenheten og fellesarealene kan bare nyttes i samsvar med formålet, og må ikke nyttes slik at det er til unødig eller urimelig ulempe for brukerne av de øvrige seksjoner eller for øvrige rettmessige brukere av fellesarealet.

Fellessanleggene må ikke nyttes slik at ander brukere unødig eller urimelig hindres i den bruk av anleggene som er avtalt eller forutsatt. Både utvendige og innvendige bygningsmessige forandringer eller installasjoner skal meldes til styret.

Ledninger, rør og liknende nødvendige installasjoner kan føres gjennom bruksenheten hvis det ikke er til vesentlig ulempe for sameieren. Sameieren skal gi adgang til bruksenheten for nødvendig ettersyn og vedlikehold av installasjonene.

2

§3

FELLESUTGIFTER

Fellesutgifter er utgifter ved eiendommen som ikke er knyttet til den enkelte bruksenhet. Fellesutgiftene skal fordeles likt på seksjonene, dog med unntak av felles strøm som fordeles i forhold til sameiebrøkene. Eventuelle utgifter/avgifter som oppbæres på grunnlag av enkelte seksjoner, fordeles på disse seksjonene. En sameier som har båret større kostnader enn hva seksjonsbrøken tilsier har krav på å få dekket det overskytende.

De andre sameierne har lovbestemt panterett i seksjonen for krav mot sameieren som følger av sameieforholdet.

Den enkelte sameier skal betale akontobeløp fastsatt av sameierne på sameiermøtet eller av styret til dekning av sin andel av felleskostnadene. Akontobeløpet kan også dekke avsetning av midler til fremtidig vedlikehold, påkostninger eller andre fellestiltak på eiendommen, dersom sameiermøtet har vedtatt slik avsetning. Innbetalt akontobeløp avregnes ved hvert årsskifte og hver gang en seksjon skifter eier. Dog gjelder dette ikke avsetning til vedlikeholdsfondet fullt ut. Underskudd på avsetning til vedlikehold må dekkes av seksjonseierne, mens overskudd følger seksjonen.

Inntekter av eiendommen som ikke knytter seg til den enkelte bruksenhet, skal tilføres vedlikeholdsfondet. Inntekter ved polletsalg til seksjonseierne skal derfor tilføres vedlikeholdsfondet regelmessig.

§4

VEDLIKEHOLD

Innvendig vedlikehold av egen seksjon samt andre rom som hører under seksjonen, påhviler fullt ut og for egen regning den enkelte sameier. Innvendige vann- og avløpsledninger omfattes av vedlikeholdsplikten så langt de er synlige i, eller lett tilgjengelige fra seksjonen. Innkassing og andre hindringer utført av nåværende eller tidligere seksjonseiere, fritar ikke for vedlikeholdsplikt. Seksjonseieren er ansvarlig for elektriske ledninger til og med seksjonens sikringsboks.

Ytre vedlikehold av eiendommen med bygninger, fellesrom, fellesarealer, anlegg og utstyr, herunder trappeoppganger og inngangsdører til oppgangene samt vinduer, er sameiets ansvar.

§5

VEDLIKEHOLDSFOND

Sameiermøtet vedtar med alminnelig flertall avsetning til fond til dekning av fremtidige vedlikeholdsutgifter, påkostninger eller andre fellestiltak på eiendommen. De beløp seksjonseierne skal innbetale til fondet innkreves sammen med den månedlige betaling til dekning av fellesutgiftene.

Det til enhver tid innestående på fondet følger seksjonene. En seksjonseier har derfor ikke noe krav på sameiet vedrørende vedlikeholdsfondet ved eventuelt salg av seksjonen. Avsetning til vedlikeholdsfondet skjer på egen bankkonto til dette formål.

3

§6

REGISTRERING AV SAMEIET/ LEIERE

Erverver og leier av seksjon må meldes til styret for registrering. Ansvar for dette påligger selger og kjøper i fellesskap.

§7

STYRET

Sameiet skal ha et styre som skal bestå av 3 medlemmer uten varamedlemmer. Styret velges av sameiermøtet med alminnelig flertall, og for 2 år. Styrets leder velges særskilt av sameiermøtet blant de valgte styremedlemmer. Kun fysiske personer kan velges som styremedlem. Bare seksjonseiere kan velges til styremedlem.

§8

STYRETS KOMPETANSE

Styret skal sørge for vedlikehold og drift av eiendommen, og ellers sørge for forvaltning av sameiets anliggender i samsvar med lov, vedtekter og vedtak i sameiermøtet. Styret har herunder i samsvar Lov om eierseksjoner å treffe alle bestemmelser som ikke i loven eller vedtektene er lagt til sameiermøtet.

Avgjørelser som kan tas av et vanlig flertall i sameiermøte, kan også tas av styret om ikke annet følger av lov eller vedtekter eller sameiermøtets vedtak i det enkelte tilfelle.

I saker som gjelder vanlig forvaltning og vedlikehold tegnes sameiet av styrelederen. I øvrige felles anliggender og ved salg, pantsettelse eller bortfeste tegnes sameiet av styrelederen og ett styremedlem i fellesskap.

§9

OM STYREMØTET

Styreleder skal sørge for at det avholdes styremøter så ofte som det trenges. Et styremedlem kan kreve at styret sammenkalles.

Styret kan treffe vedtak når mer enn halvparten av medlemmene er til stede. Vedtak treffes med alminnelig flertall. Ved stemmelikhet utgjør lederens stemme utslaget. De som stemmer for et vedtak, må likevel utgjøre mer enn en tredjedel av alle styremedlemmene.

§10

OM SAMEIERMØTET

Den øverste myndighet i sameiet utøves av sameiermøtet. Ordinært sameiermøte holdes hvert år innen utgangen av april. Ekstraordinært sameiermøte skal holdes når styret finner det nødvendig, eller når minst 2 sameiere som til sammen har minst en tiendedel av stemmene krever det, og samtidig oppgir hvilke saker de ønsker behandlet. Ved avstemming har hver seksjon 1 stemme.

Alle sameiere har rett til å delta i sameiermøte, med forslags-, tale- og stemmerett. Styreleder plikter å være til stede på sameiermøtet, med mindre det er åpenbart unødvendig eller det foreligger gyldig forfall. Ett ekstra husstandsmedlem fra hver boligseksjon og leiere av bolig seksjon har rett til å være til stede på sameiermøtet og rett til å uttale seg, men har ikke stemmerett.

I sameiers fravær har han/hun rett til å møte ved fullmektig. Fullmektigen skal legge frem skriftlig og datert og signert fullmakt i original. Tekstmeldinger, telefaks, mail eller andre elektroniske overførslar av beskjeder aksepters ikke. Fullmakten ansees å gjelde førstkommande sameiermøte, med mindre annet fremgår av fullmakten. Fullmakten kan når som helst trekkes tilbake.

Sameiere har rett til å ta med rådgiver. Rådgiveren har bare rett til å uttale seg dersom sameiermøtet gir tillatelse.

Det skal under møtelederens ansvar føres protokoll over de saker som behandles og alle vedtak som treffes av sameiermøtet. Protokollen lese opp før møtets avslutning og underskrives av møtelederen og minst en av de tilstedeværende sameiere av sameiermøtet. Protokollen skal holdes tilgjengelig for sameierne.

§11

INNKALLING TIL SAMEIERMØTET

Innkalling til sameiermøte skal skje skriftlig til sameierne med varsel på minst 8 dager, høyst 20 dager. Ekstraordinært sameiermøte kan, om det er nødvendig, innkalles med kortere frist, som likevel skal være minst 3 dager. Innkallingen sendes til sameiere med kjent adresse. I motsatt fall leveres innkallingen på seksjonens adresse.

Styret skal på forhånd varsle sameierne om dato for sameiermøtet, og om siste frist for innlevering av saker som ønsket behandlet.

Skal et forslag, som etter Lov om eierseksjoner eller vedtektene må vedtas med minst to tredjedels flertall, kunne behandles, må hovedinnholdet være angitt i innkallingen.

Senest en uke før ordinært sameiermøte skal styrets årsberetning og regnskap sendes ut til alle sameiere på samme måte som innkallingen. Dokumentene skal også være tilgjengelige i sameiermøtet.

Blir sameiermøte som skal holdes etter loven, vedtekter eller vedtak i sameiermøte ikke innkalt, kan en sameier kreve at skifteretten snarest, og for sameiernes felles kostnad, innkaller til sameiermøte.

§12

SAKER SOM SKAL BEHANDLES PÅ ORDINÆRT SAMEIERMØTE

På det ordinære sameiermøtet skal disse saker behandles:

- Styrets årsberetning
- Styrets regnskapsoversikt for foregående kalenderår til eventuell godkjenning.
- Valg av styremedlemmer
- Andre saker som er nevnt i innkallingen

§13

MØTELEDELSE OG FLERTALLSKRAV

Sameiermøtet skal ledes av styrelederen med mindre sameiermøtet velger en annen møteleder, som ikke behøver å være sameier.

Med unntak som følger av loven eller vedtektene avgjøres alle saker alminnelig flertall av de avgitte stemmer. Ved opptelling av stemmer ansees blanke stemmer som ikke avgitte. Ved stemmelikhet foretas loddtrekning.

Det kreves minst to tredjedeler av de avgitte stemmene i sameiermøtet for vedtak om:

- Ombygging, påbygging eller andre endringer av bebyggelsen eller tomten som etter forholdene i sameiet går ut over vanlig forvaltning eller vedlikehold.
- Omgjøring av fellesarealer til nye bruksenheter eller utvidelse av eksisterende bruksenheter.
- Salg, kjøp, bortleie eller leie av fast eiendom, herunder seksjon i sameiet som tilhører eller skal tilhøre sameierne i fellesskap-
- Andre rettslige disposisjoner over fast eiendom som går ut over vanlig forvaltning.
- Samtykke til endring av formål for bruksenheter, og til reseksjonering som medfører økning av det samlede stemmetall.
- Tiltak som har sammenheng med sameienes bo- eller bruksinteresser og som går ut over vanlig forvaltning og vedlikehold, når tiltaket fører med seg økonomisk ansvar eller utlegg for sameierne på mer enn 5% av de årlige fellesutgiftene.

Vedtak om salg eller bortfeste av hele eller vesentlige deler av eiendommen, samt vedtak som innebærer vesentlige endringer av sameiets karakter, krever tilslutning fra samtlige sameiere.

§14

REGNSKAP

Styret skal sørge for ordentlig og tilstrekkelig regnskapsførsel.

§15

MISLIGHOLD

Hvis en sameier til tross for advarsel vesentlig misligholder sine plikter, kan styret pålegge vedkommende å selge seksjonen.

Advarsel skal gis skriftlig og opplyse om at vesentlig mislighold gir styret rett til å kreve seksjonen solgt. Pålegget om salg skal gis skriftlig og opplyse om at seksjonen kan kreves solgt ved tvangssalg hvis pålegget ikke er etterkommet innen en frist som ikke skal settes kortere enn seks måneder fra pålegget er mottatt.

§16

FRAVIKELSE

Medfører sameierens oppførsel fare for ødeleggelse eller vesentlig forringelse av eiendommen eller er sameierens oppførsel til alvorlig plage eller sjenanse for eiendommens øvrige brukere, kan sameiets styre kreve fravikelse av seksjonen etter tvangsfullbyrdelseslovens kapittel 13.

§17

BYGNINGSMESSIGE ARBEIDER

Utskiftning av vinduer og ytterdører, oppsetting av markiser, endringer av fasadekledning, endring av utvendige farger etc. skal skje etter en samlet plan for den enkelte bygning, og etter forutgående godkjenning av styret.

Tilbygg/påbygg og andre arbeider som skal søkes om/meldes til bygningsmyndighetene, må godkjennes av styret før byggesøknad/melding kan sendes. Hvis det søkes om endringer av ikke uvesentlig betydning for de øvrige sameiere, skal styret forelegge spørsmål for sameiermøtet til avgjørelse.

§18

ENDRING I VEDTEKTENE

Endring i sameiets vedtekter kan bare besluttes av sameiet med minst to tredjedeler av de angitte stemmene.

§19

HABILITETSREGLER FOR SAMEIER-**MØTE OG STYRE**

Ingen kan som sameier eller fullmektig eller ved fullmektig delta i noen avstemming på sameiermøtet om rettshandel overfor seg selv eller om eget ansvar, eller om pålegg om salg eller fravikelse av egen seksjon. Heller ikke kan noen delta i avstemming om slike saker overfor tredjemann dersom man har en fremtredende personlig eller økonomisk særinteresse i saken.

§20

FORHOLDET TIL LOV OM**EIERSEKSJONER**

For så vidt ikke annet følger av disse vedtekter, gjelder reglene i Lov om eierseksjoner av 27. mai 1997 nr. 31. Ved fremtidig revisjon av loven må vedtektenes ordlyd tilpasses den reviderte lovttekst. Dog gjelder nærværende vedtekter inntil nye vedtekter er lovlig vedtatt.

**SIGNERING AV VEDTEKTENE
I ETTERKANT AV SAMEIERMØTET
20. AUGUST 2021**

MØTELEDER
LASSE HÆVAKER



STYRELEDER
ESPEN SUND

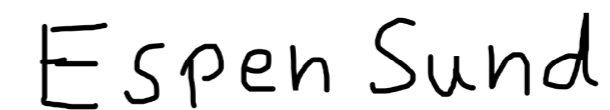

STYREMEDLEM (ØKONOMIANSVARLIG)
FORDE REMME



STYREMEDLEM
OLIVER GARDEN SVEEN



Sameiet Kirkegata 47A**Oversikt over fradragsberettigede renter**

Lånegiver:	DNB as
Lånenummer :	1636.72.47529
Regnskapsår:	2025
Totalt gjeld:	559.807,92
Totalt innbetalte renter:	43.400,06

Eierfordeling

<u>Eier</u>	<u>Eierandel</u>	<u>Andel gjeld</u>	<u>Renter fordelt pr seksjon</u>
Lasse Hævaker	1/6	93.301,32	7.233,34
Vegard Brattli	1/6	93.301,32	7.233,34
Thor Arne L Karlsen	1/6	93.301,32	7.233,34
Thomas Kjell Tørnqvist	1/6	93.301,32	7.233,34
Ibrahim Fahs	1/6	93.301,32	7.233,34
Halvor Gården Sveen	1/6	93.301,32	7.233,34

Beløp som skal føres opp i hver seksjonseiers skattemelding;

Innbetalte renter: 7.233,34

Andel gjeld: 93.301,32

Vedlegg: årsoppgave fra DNB på lån 1636.72.47529



Returadresse: PB 1600, Sentrum 0021 Oslo

Sameiet Kirkegata 47A
Kirkegata 47A
7043 TRONDHEIM

Årsoppgave for 2025**Lån og kreditter per 01.01.2026 - DNB Bank ASA**

Kontonummer	Gjeld*	Renter/omk. fradragsber.*	Renter/omk. betalt	Avdrag betalt
1636.72.47529 Lån	559.807,92	43.400,06	43.612,76	24.855,63
SUM	559.807,92	43.400,06	43.612,76	24.855,63

* Benyttes i skattemeldingen. Beløp er oppgitt i NOK. I skattemeldingen blir beløpene avrundet til nærmeste hele krone.

1636.72.47529 -Påløpte, ikke forfalte renter, er inklusiv i fradragsberettigede renter/omk.: 1.851,20

Årsoppgaven viser opplysninger som banken lovpålagt har sendt Skatteetaten. Alle opplysninger er gitt på grunnlag av kundennummer: 00927942542

Skatteetaten fordeler gjeld og fradragsberettigede renter og omkostninger for lån likt på hoved- og medlåntaker(e) i Skattemeldingen.

Bankenes sikringsfond garanterer for dine bankinnskudd, uavhengig av om du er privatperson eller bedriftskunde. Skattetrekkskonto er ikke dekket under innskuddsgarantien.

Les mer om dine rettigheter i innskuddsgarantiskjemaet som ligger ved årsoppgaven.



Dronning Eufemias gate 30
Oslo



Pb. 1600 Sentrum
NO-0021 Oslo



Telefon: 915 04800



Foretaksregisteret:
NO 984 851 006 MVA



dnb.no



29.04.2026 13:35:59 Det kan forekomme feil eller manglende opplysninger i informasjonen.

Side 1 av 2

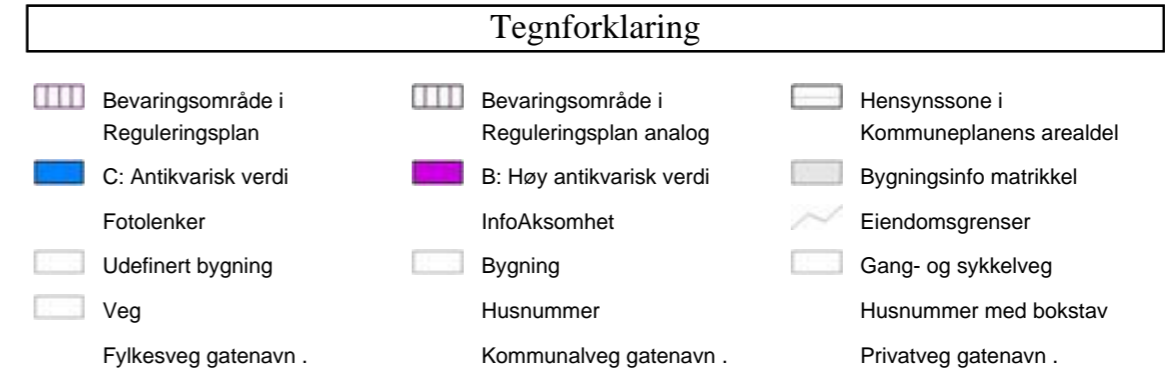

29.04.2026 13:35:59 Det kan forekomme feil eller manglende opplysninger i informasjonen.

Side 2 av 2

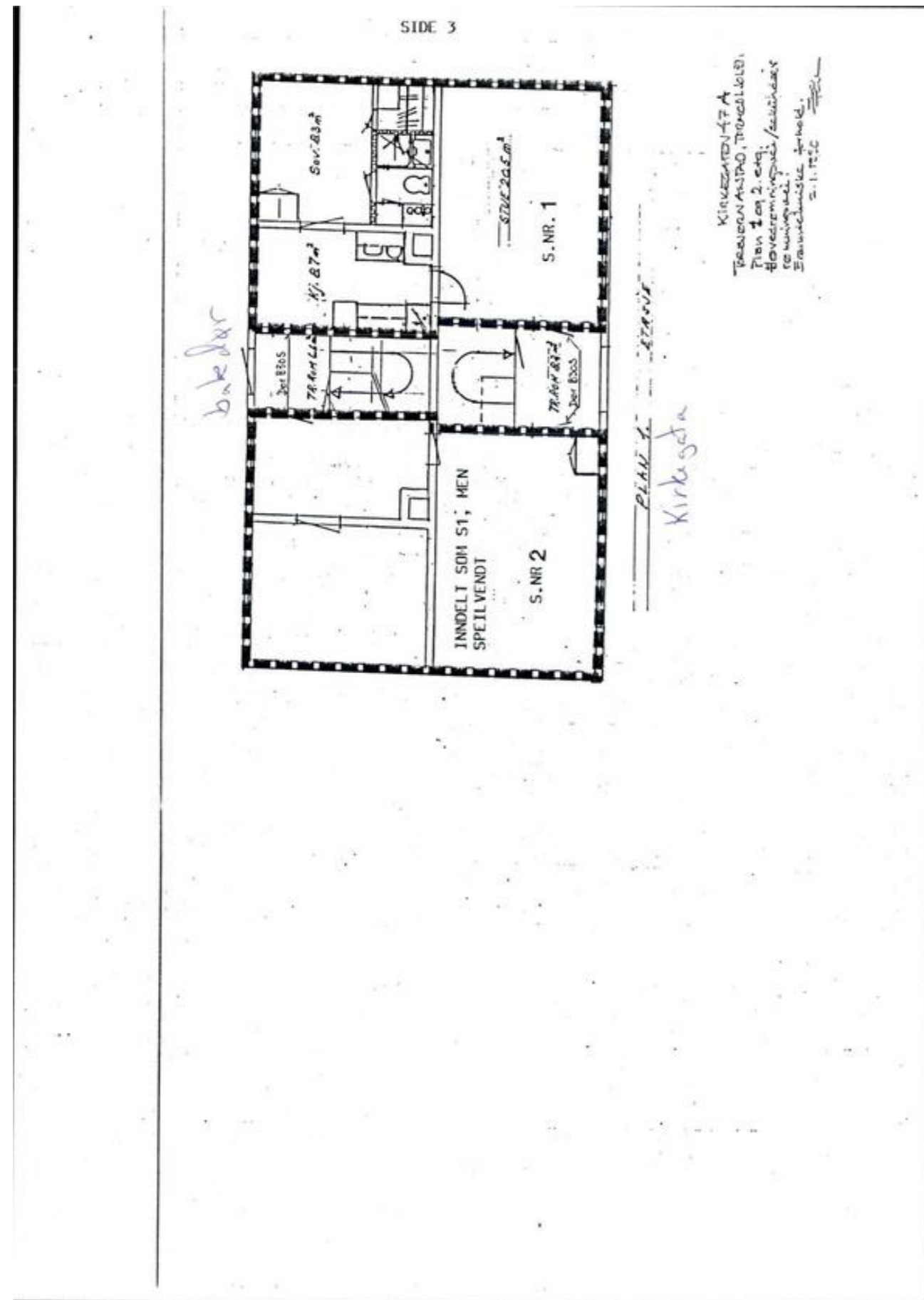

Trondheim kommune
Adresse Erling Skakkes gate 14, 7004
Telefon

Utskriftsdato: 05.12.2026

Opplysninger til eiendomsmegler

WI50010155 Ulovlighetsoppfølging

Kilde: Trondheim kommune

Gjelder eiendom

Kommunenr.: 5001 **Gårdsnr.:** 410 **Bruksnr.:** 117 **Seksjonsnr.:** 1

Adresse: Kirkegata 47A, 7043 TRONDHEIM

Referanse: supertakst

Det er ikke registrert sak mhp. ulovlighetsoppfølging i kommunens sakssystem for denne eiendommen.

FORBEHOLD VED UTLIVERING AV INFORMASJON I FORBINDELSE MED EIENDOMSFORSØRSLER.

Det tas forbehold om at det kan være avvik i våre registre/kart/arkiv i forhold til den faktiske situasjonen og at det kan foreligge forhold omkring eiendom og bygninger som kommunen ikke er kjent med. Brukere av informasjonen må derfor være bevisst på sammenheng og formål som den benyttes i, og bruke informasjonen kritisk.

Utskrifter fra det digitale kartverket i form av papirkart, kan inneholde linjer som lett kan føre til misforståelser. Dette gjelder ofte karttemaer som ledninger og eiendomsgrenser som i mange tilfelle kan være unøyaktige. For eksempel må derfor ikke gravearbeider på ledninger foretas uten påvisning av ledningen i marka.

Kommunen kan ikke stilles økonomisk ansvarlig for bruk av informasjon som oppgis i sammenheng med eiendomsforsørlser.



TRONDHEIM KOMMUNE

KOMMUNAL INFORMASJON

29.04.2026

ORDRENR: 9168288

EIENDOMSOPPLYSNINGER

Gnr:	410	Bnr:	117	Fnr:	0	Snr:	1
Adresse:	Kirkegata 47A, 7043 TRONDHEIM						

50011900 KOMMUNALE AVGIFTER OG GEBYRER

BELØP (norske kroner): 1061,00,- i mai 2025

BELØP (norske kroner): 1061,00,- i juni 2025

BELØP (norske kroner): 1040,00,- i juli 2025

BELØP (norske kroner): 1040,00,- i august 2025

BELØP (norske kroner): 1040,00,- i september 2025

BELØP (norske kroner): 1040,00,- i oktober 2025

BELØP (norske kroner): 1040,00,- i november 2025

BELØP (norske kroner): 1040,00,- i desember 2025

BELØP (norske kroner): 677,00,- i januar 2026

BELØP (norske kroner): 677,00,- i februar 2026

BELØP (norske kroner): 1796,00,- i mars 2026

BELØP (norske kroner): 1043,00,- i april 2026

SUM (norske kroner): 12555,00



Trondheim kommune

Adresse: Enhet for kart og arkitektur, Postboks 2300 Torgarden, 7004 Trondheim

Telefon: 72 54 28 20

Utskriftsdato: 29.04.2026

Vann og avløp med informasjon om vannmåler

EM §6-7 Oppdragstakerens undersøkelses- og opplysningsplikt

Kilde: Trondheim kommune

Kommunenr.	5001	Gårdsnr.	410	Bruksnr.	117	Festenr.		Seksjonsnr.	1
Adresse	Kirkegata 47A, 7043 TRONDHEIM								

Informasjon om vann/avløp registrert på eiendommen

Målnummer	Stand	Dato	Avlesningstype	Forbruk 2025
25016967	6473	31.12.2025	Stipulert forbruk	28

Offentlig vann	Ja
Offentlig avløp	Ja

For seksjonerte eiendommer kan det mangle vannmålerinfo og andre opplysninger tilknyttet vann/avløp, da disse opplysningene er knyttet til en fellesavtale for sameiet.

FORBEHOLD VED UTLEVERING AV INFORMASJON I FORBINDELSE MED EIENDOMSFORESPØRSLER:

Det tas forbehold om riktigheten eller fullstendigheten av opplysningene i dette dokumentet. Det kan ikke rettes krav som følge av at disse opplysningene benyttes som grunnlag for beslutninger.



Trondheim kommune

Adresse: Enhet for kart og arkitektur, Postboks 2300 Torgarden, 7004 Trondheim

Telefon: 72 54 28 20

Utskriftsdato: 29.04.2026

Opplysninger om eiendomsskatt

EM §6-7 Oppdragstakerens undersøkelses- og opplysningsplikt Kilde: Trondheim kommune

Kommunenr.	5001	Gårdsnr.	410	Bruksnr.	117	Festenr.		Seksjonsnr.	1
Adresse	Kirkegata 47A, 7043 TRONDHEIM								

Eiendomsskatt registrert på eiendommen

Taksten gjelder for det kalenderåret den er vedtatt.

Viser kun eiendomsskatt som faktureres seksjonseier. Andre avgifter kan bli sendt til sameiet.

Takst	2 629 000,00 kr
Skatt	3 021,00 kr
Bunnfradrag	700 000,00 kr
Antall boenheter	1
Dato vedtatt	01.01.2023
Eiendomsstype	Bolig MLM
Promillesats	2.65 ‰
Fritak	Nei

FORBEHOLD VED UTLIVERING AV INFORMASJON I FORBINDELSE MED EIENDOMSFORESPØRSLER:

Det tas forbehold om riktigheten eller fullstendigheten av opplysningene i dette dokumentet. Det kan ikke rettes krav som følge av at disse opplysningene benyttes som grunnlag for beslutninger.

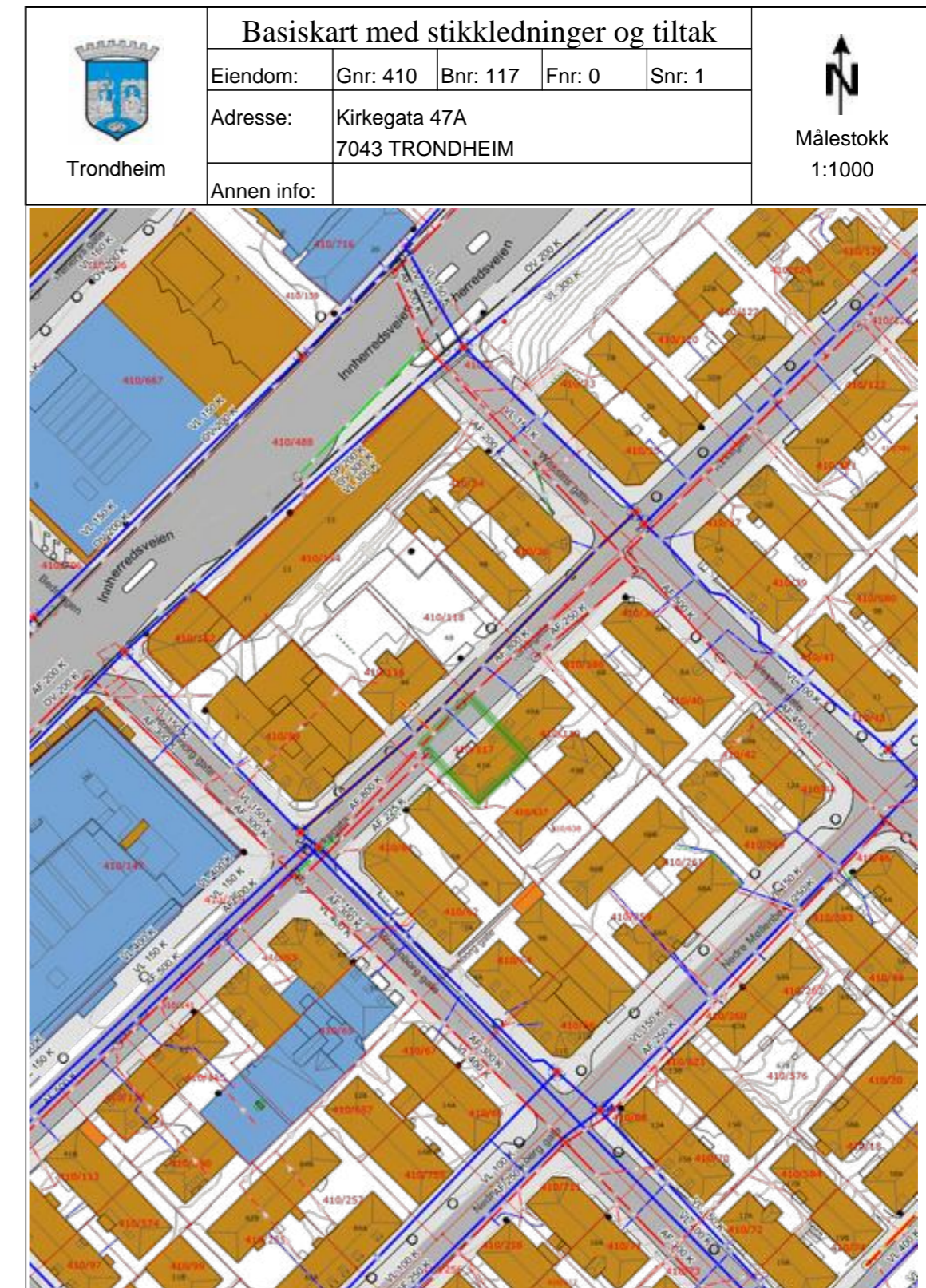

Tegnforklaring

	Innmålt tre		Hekk		Teiggrense god nøyaktighet
	Teiggrense dårlig nøyaktighet		Teiggrensepunkt		Mast
	Skap		Bygningsdelelinje		Bygningslinje
	Mønelinje		Takkant		Takoverbyggkant
	Taksprang		Trapp inntill bygg		Veranda
	Flaggstang		Gjerde		Loddrrett mur
	Annet vegareal avgrensning		Vegdekkekant		Sti
	Takoverbygg		Bolig		Garasje og uthus
	Annen næring		Husnummer		Husnummer med bokstav
	Matrikelnummer		Annet vegareal avgrensning		Vegdekkekant
	Sti		Fylkesveg gatenavn .		Kommunalveg gatenavn .
	Privatveg gatenavn .		Høydekurve		Høydekurve
	Gang- og sykkelveg		Veg		Parkeringsområde
	Trapp		Seksjonert grunneiendom		Eiendomsinfo

Verdifulle råd til deg som skal kjøpe bolig

For de aller fleste er et boligkjøp den største investeringen vi gjør i løpet av livet. Da er det viktig å være proaktiv (Proaktiv = tenke riktig først, handle riktig etterpå). Vi vil gjerne være Proaktiv på dine vegne, og gi deg noen gode råd på veien.

1. Før boligjakten starter

Før du begynner å kikke, er det enkelte kriterier som må være satt. Hvor vil du bo? Hva er din økonomiske smertegrense? Hvilke krav har du til boligen? Hva er viktig for deg? Kanskje må du ofre sjøutsikten for å få de tre nødvendige soverommene? En budrunde kan fort bli hektisk, for å holde hodet kaldt må du derfor ha prioritert dine klare.

2. Forberedelser før visning

Husk å innhente salgsoppgave og tilstandsrapport i forkant. Les grundig gjennom all informasjon – da er det enklere å notere ned eventuelle spørsmål til selve visningsdagen. Ikke glem eventuelle vedtekter og husordensregler. Er det tillatt å leie ut? Kan vi ta med kjæledyr? Vi anbefaler å få avklart alle spørsmål før du legger inn bud.

3. Gjør deg kjent i nrområdet

Det som er viktig for noen er ikke nødvendigvis viktig for andre. Noen ser etter nærmeste barnehage og trygge skoleveier. Andre ønsker seg gangavstand til dagligvare, buss eller studiesteder. Spør megler på visning eller eventuelt i forkant av visningen dersom det er noe som er spesielt viktig for deg å vite.

4. Få avklart hvor mye du kan låne

Snakk med rådgiver i banken din før visning å få en avklaring på finansiering. Sett en klar grense for hvor høyt du kan by. Ikke legg inn bud uten at du er sikker på at du har finansieringen i orden. Husk å ha i bakhodet at det påløper ulike utgifter i tillegg til å betjene et lån med renter og avdrag. De fleste borettslag og sameier har månedlige fellesutgifter. I tillegg kommer eiendomsskatt, kommunale avgifter, forsikring, strøm, oppvarming, fritid og lignende. En bolig kan også by på uforutsette utgifter og vedlikehold. Det er derfor smart å sette av et beløp i måneden til slikt.

5. Boligselgerforsikring

(eierskifteforsikring) og boligkjøperforsikring

Boligselgerforsikring er selgers forsikring mot krav fra kjøper på grunnlag av skjulte feil og mangler. Når du selger bolig vil våre meglere alltid spørre deg om du vil tegne boligselgerforsikring. Boligkjøperforsikring derimot, dekker hjelp for kjøper til å vurdere og eventuelt fremsette klage etter kjøp av bolig. Forsikring gir kjøper tilgang til juridisk bistand fra tidspunkt for signering av kjøpekontrakt frem til 5 år etter overtakelsen. Dette inkluderer juridisk rådgivning, advokathjelp og håndtering av saken gjennom rettsapparat om nødvendig. Vi i Proaktiv Eiendomsmegling anbefaler, med få unntak, alle våre kjøpere å tegne boligkjøperforsikring.

Boligkjøperforsikring

Med vår boligkjøperforsikring får du en rettshjelpsforsikring som dekker juridisk bistand i eventuelle reklamasjonssaker mot selger. Med boligkjøperforsikring er du i trygge hender dersom du oppdager feil eller mangler ved boligen du har kjøpt.

Hvis boligen du har kjøpt har feil eller mangler du ikke ble gjort kjent med av selger eller megler, kan det være både frustrerende, tidkrevende og kostbart. Gjennom vår boligkjøperforsikring får du tilgang på hjelp fra advokater, saksbehandlere og jurister som er spesialiserte på eiendomskjøp. Forsikringen løper i 5 år etter overtakelsen, og dekker egne og eventuelle idømte saksomkostninger.

Kostnader for reparasjon av eventuelle feil eller mangler dekkes ikke av boligkjøperforsikringen. Slike kostnader vil man kunne kreve dekket av selger dersom eiendommen er mangelfull etter avhendingsloven. Skjulte feil, tilbakeholdte opplysninger og/eller mangelfulle/uriktige opplysninger gir grunnlag for henvisning. Våre saksbehandlere vil da vurdere det rettslige grunnlaget basert på informasjonen som er mottatt.

Fordeler

Du trenger ikke betale saksomkostninger. En boligkjøperforsikrings hovedfunksjon er å dekke eventuelle saksomkostninger knyttet til en klage på boligkjøpet. Dette inkluderer kostnader til advokat og eventuelle rapporter som må utføres. Forsikringen dekker beløpet enten du taper eller vinner.

Forsikringen har ikke et tak

Mens en vanlig innbo- og husforsikring vanligvis har et tak på rundt kr 100 000 og en egenandel på ca. 20 %, så trenger du med boligkjøperforsikring ikke å bekymre deg for beløpet på saksomkostningene. Dette dekkes av forsikringsselskapet uansett hvor høyt det blir.

Den gir deg en ekstra trygghet

Er du bekymret for at du kanskje kan komme i konflikt med boligselger og at du ikke har råd eller lyst til å dekke saksomkostnader, kan det være betryggende å kjøpe en boligkjøperforsikring. Selger har i de fleste tilfeller tilgang til profesjonell hjelp, da bør du som kjøper av bolig også ha det.



Hva koster forsikringen?

Forsikringspremien trekkes i oppgjøret.

Borettslagseiendom:	kr 8 900
Seksjonert eiendom/aksjebolig:	kr 12 900
Enebolig/fritid/tomt:	kr 17 900



soderbergpartners.no/eiendom

Tilbehør og løsøre

I henhold til Avhendingsloven § 3-4 skal eiendommen, når annet ikke er avtalt, overdras med innredninger og utstyr som etter lov, forskrift eller annet offentlig vedtak skal følge med. Det samme gjelder varig innredning og utstyr som enten er fastmontert eller er særskilt tilpasset bygningen, jf. Avhendingsloven § 3-5. Loven inneholder ingen detaljert oversikt over hva som omfattes av «innredning og utstyr», og over hva som skal regnes som «fastmontert eller særskilt tilpasset».

Partene kan fritt avtale hva som skal følge med eiendommen ved salg. Bransjens liste over løsøre og tilbehør som skal følge med eiendommen, er en del av avtalen mellom kjøper og selger dersom ikke annet er opplyst i salgsoppgaven, kjøper har tatt forbehold i bud eller avtale på annen måte er inngått. Der intet annet er avtalt, vil løsøre og tilbehør medfølge slik dette fremkommer av avhl. § 3-4 og § 3-5 og denne oversikt.

Produkter og installasjoner som medfølger overdras uten noen form for garantier, utover eventuell gjenværende leverandørgaranti.

Dersom det er noe i nedenstående liste som ikke finnes på eiendommen, vil det heller ikke medfølge.

1. HVITEVARER medfølger der dette er spesielt angitt i salgsoppgaven.
2. HELDEKKENDE TEPPER følger med uansett festemåte.
3. VARMEKILDER, slik som ovner, kaminer, peiser, varmepumper og panelovner, følger med uansett festemåte. Frittstående biopeiser/ varmeovner og terrassevarmere medfølger ikke. Det følger ikke med varmekilder i rom som ikke har vegg- eller fastmonterte varmekilder på visning.
4. TV, RADIO OG MUSIKKANLEGG. TV-antennene og fellesanlegg for TV, herunder parabolantenne, og tuneren/dekoder/tv-boks medfølger der dette eies av selger. Veggmontert TV/flatskjerm med tilhørende festeordning samt musikkanlegg følger ikke med (se også punkt 12).
5. BADEROMSINNREDNING/UTSTYR. Badekar, dusjkabinett, dusjvegger, alle fastmonterte speil og hyller, fastmonterte glass- og håndkleholdere, herunder håndklevvarmere samt baderomsinnredning, medfølger.
6. GARDEROBESKAP medfølger, selv om disse er løse. Fastmonterte garderobehyller og knagger medfølger. Innredning i garderobeskap, for eksempel løse eller fastmonterte trådkurver, hyller, stenger og lignende, medfølger.
7. KJØKKENINNREDNING medfølger, herunder også åpne, fastmonterte hyller og løs eller fastmontert kjøkkenøy.
8. MARKISER, PERSIENNER og annen type innvendig og utvendig solskjerming, gardinoppheng, lamellgardiner og liftgardiner medfølger.
9. AVTREKKSVENTILATORER av alle slag, samt fastmonterte aircondition/ventilasjonssystemer, medfølger.
10. SENTRALSTØVSUGER medfølger med komplett anlegg, herunder slange, munnstykke mm.
11. LYSKILDER. Kupler, lysstoffarmatur, fastmonterte «spotlights», oppheng og skinner med spotlights samt utelys og hagebelysning medfølger. Vegglamper, krokhengte lamper, lysekroner, prismelamper og lignende som er koblet til sukkerbit eller stikkontakt følger likevel ikke med.
12. INSTALLERTE SMARTHUSLØSNINGER med sentral som styrer lys, varme, lyd o.l., samt tilhørende trådløse enheter som brytere, sensorer, kameraer, integrerte høyttalere el. medfølger. Enkle lysstyringssystem f.eks. med en sentral som kun styrer lyspærer eller smartpærer montert i sokkel medfølger likevel ikke.
13. UTVENDIGE SØPPELKASSER og eventuelt holder/hus til disse medfølger.
14. POSTKASSE medfølger.
15. UTENDØRS INNRETNINGER slik som flaggstang, fastmontert tørkestativ, samt andre faste utearrangementer som f.eks. badestamp, boblekar/jacuzzi og liknende utendørs kar, lekestue, lekestativ, utepeis, fastmontert trommel til vannslange, medfølger. Guidekabel/ avgrensingskabel til robotgressklipper medfølger, men robotgressklipper og ladestasjon for denne medfølger ikke.
16. FASTMONTERT VEGGLADER/LADESTASJON TIL EL-BIL medfølger uavhengig av hvor laderen er montert.
17. SOLCELLEANLEGG med tilhørende teknisk infrastruktur medfølger.
18. GASSBEHOLDER til gasskomfyr og gasspeis medfølger.
19. BRANNSTIGE, BRANNTAU, feiestige og lignende medfølger der dette er påbudt. Løse stiger medfølger ikke.
20. BRANNSLUKNINGSAPPARAT, BRANNSLANGE og RØYKVARSLER medfølger der dette er påbudt. Det er eier og brukers plikt til å se til at utstyret forefinnes på enhver eiendom. Hvis annet ikke er uttrykkelig avtalt, skal dette derfor alltid følge med ved salg av eiendom.
21. SAMTLIGE NØKLER til eiendommen som selger er i besittelse av skal overleveres kjøper på overtakelsen, herunder nøkler til eventuelle boder, uthus, garasjeportåpner e.l. Låses boder, uthus e.l. med hengelås, skal lås og nøkler til disse medfølge.
22. GARASJEHYLLER, bodhyller, lagringshyller og oppheng til bildekk medfølger såfremt de er fastmontert.
23. Planter, busker og trær som er plantet på tomten, eller fastmonterte kasser og lignende er en del av eiendommen og medfølger i handelen.

Oversikten er utarbeidet av Norges Eiendomsmeglerforbund, Eiendom Norge og Advokatforeningens Eiendomsmeglingsgruppe, og er gjeldende fra 1. januar 2020.

Bud og budgivning

Fra 1. januar 2014 må alle bud og budforhøyelser som inngis til megler være skriftlig. Budgiver må legitimere seg overfor megler ved inngivelse av første bud, og bud skal være signert.

Å gi bud på eiendom som er for salg gjennom Proaktiv Eiendomsmeistring gjøres via vår budgivningsplattform (bud-knapp) på eiendommens nettannonse på proaktiv.no eller finn.no.

Velges denne løsningen, oppfylles kravet til skriftlighet, signatur og legitimasjon av budgiver enten ved å benytte BankID (anbefales) eller ved å legge inn bilde av legitimasjon og signatur manuelt i løsningen.

Du mottar en SMS-kvittering (skriftlig mottaksbekreftelse) når ditt bud er registrert. Budgiver som ikke mottar bekreftelse etter å ha lagt inn bud, må snarest kontakte megler per telefon eller på annen måte.

Interessenter som ikke har anledning til å inngi bud via nettbasert budgivningsplattform, kan sende bud:

- Ved å innlevere utfylt og signert budskjema med kopi av legitimasjon til meglers kontor.
- På sms med vedlagt bilde av legitimasjon og bilde av signatur.
- På e-post med vedlagt bilde av legitimasjon og bilde av signatur.

Det advares mot å sende kopi av bankkort elektronisk.

Senere budforhøyelser kan inngis via den samme budgivningsplattformen (bud-knapp) som du finner på nettannonse, SMS ved å svare på tidligere mottatt sms-kvittering eller e-post til megleren for oppdraget. Kravet til signatur og legitimasjon gjelder kun det første budet.

Bud, som ikke er skriftlig eller som mangler enten budgivers signatur eller kopi av legitimasjon, samt bud som har kortere akseptfrist enn til kl. 12.00 dagen etter siste annonserte visning, vil, som hovedregel, ikke kunne formidles videre av megler.

Dersom akseptfrist ikke er angitt gjelder budet til kl. 15:00 første virkedag etter innlevering/siste annonserte visning.

Et bud er bindende for budgiver når budet er kommet til selgers kunnskap. Selger står fritt til å akseptere eller forkaste ethvert bud, og er derfor ikke forpliktet til å akseptere det høyeste budet på eiendommen.

Megler skal, i den grad det er nødvendig og mulig, informere de involverte i budrunden skriftlig om status i budgivningen. Megler er forpliktet til å legge til rette for en forsvarlig avvikling av budrunden. For at budene skal kunne bli behandlet og videreformidlet skriftlig til alle involverte parter, herunder

til selger for vurdering, må ethvert bud ha en tilstrekkelig lang akseptfrist. Selger må skriftlig akseptere budet før megler kan formidle budaksept til budgiver. Formidling av selgers aksept til budgiver må gjøres innen akseptfristens utløp.

Bud bør ha akseptfrist på minimum 30 minutter fra budet inngis.

Selger og kjøper har krav på å få utlevert kopi av budjournalen straks etter at handel er kommet i stand. Alle som har inngitt bud på eiendommen kan på forespørsel få en kopi av anonymisert budjournal etter at budrunden er avsluttet.

For øvrig vises til det «Forbrukerinformasjon om budgivning», som også er en del av salgsoppgaven

Budskjema

FOR EIENDOMMEN:

Kirkegata 47A, 7043 TRONDHEIM. Gnr. 410, bnr. 117, snr. 1 i Sameiet Kirkegata 47A, oppdragsnr.: 1300260274
Megler: Lasse Bøen, mobil: 48032878, e-post: lasse@proaktiv.no

UNDERTEGNEDE GIR HERVED FØLGENDE BUD PÅ OVENNEVANTE EIENDOM :

Kjøpesum kr: _____

Beløp med bokstaver kr: _____
+ omkostninger og evt. andel fellesgjeld iht. opplysninger i salgsoppgave.

Nærværende bud er bindende for undertegnede frem til og med den: _____ kl.: _____

Dersom annet ikke er angitt gjelder budet til kl. 15:00 første virkedag etter siste annonserte visning. I forbrukerforhold vil bud med kortere akseptfrist enn til kl. 12:00 første virkedag etter siste annonserte visning ikke bli videreformidlet til selger.

Eventuelle forbehold: _____

Undertegnede er kjent med at selger står fritt til å godta eller forkaste ethvert bud. Budgiver er kjent med forbrukerinformasjon om budgivning, som er en del av salgsoppgaven, og de forpliktelser budgiver påtar seg. Budgiver bekrefter å ha lest komplett salgsoppgave med alle vedlegg. Budet er bindende for budgiver når det er kommet til selgers kunnskap. Handelen er juridisk bindende for begge parter når selger har akseptert muntlig eller skriftlig, innenfor fristen. Undertegnede er kjent med at bud og budlogg vil bli fremlagt for kjøper ref. regler for budgivning. Ved flere budgivere gis gjensidig fullmakt til, hver for seg, å forhøye bud, motta aksept og/eller forestå alt i.f.m. budgivningen. Dersom bud sendes megler etter kontortid, må budgiver selv sørge for å gi megler beskjed per telefon i tillegg.

Ønsket overtagelsesdato: _____

Budet baseres på opplysninger og salgsvilkår som fremkommer av salgsoppgave datert: _____

KJØPET VIL BLI FINANSIERT SLIK:

Låneinstitusjon: _____ Referanse og tlf.nr.: _____ kr _____

Egenkapital: _____ kr _____

Totalt: _____ kr _____

BUDGIVERE:

Navn: _____ Navn: _____

Fødselsdato: _____ Fødselsdato: _____

Adr.: _____ Adr.: _____

Postnr.: _____ Sted: _____ Postnr.: _____ Sted: _____

Tlf.arb.: _____ Tlf.privat: _____ Tlf.arb.: _____ Tlf.privat: _____

E-post: _____ Arb.: _____ E-post: _____ Arb.: _____

Dato: _____ Sign.: _____ Dato: _____ Sign.: _____

LEGITIMASJON

LEGITIMASJON

”

"I 2020-2024 hadde jeg blant de mest fornøyde kundene i Trøndelag med samlet KTI-score på 9,7/10 blant mine kjøpere og selgere."

Eiendomsmegler: Lasse Bøen



Lasse Bøen
Eiendomsmegler
Mobil: 48 03 28 78
E-post: lasse@proaktiv.no

AVDELING:
Proaktiv Trondheim Sentrum
Telefon:
73 99 22 55
Pacta Eiendom AS
Org. nummer: 983 374 654

ANSVARLIG MEGLER

Lasse er utdannet eiendomsmegler ved Handelshøyskolen BI Trondheim med godkjent meglerbrev fra Finanstilsynet.

Som eiendomsmegler er han opptatt av å ha full kontroll på alle steg i boligsalgprosessen, dette for å sikre at sluttresultatet skal bli best mulig for sine kunder.

Alle kjøpere og selgere er ulike. Det innebærer at det i hvert enkelt oppdrag er nødvendig å skreddersy en salgsplan. Tett oppfølging på hvert steg i prosessen er viktig. Hans kunder får en megler som setter sin sitt rennomé i punktlighet, kundeoppfølging, markedsføring og full kontroll på visning og budrunde

En megler selger ikke boliger, men kompetansen sin. Resultatet de oppnår på vegne av kundene påvirkes av innsatsen som blir lagt ned i salget.

Jeg har jobbet som eiendomsmegler i Trondheim i 13 år og har et brennende engasjement og et spisses fokus på kundens behov. Jeg vil skreddersy en strategi for at du som boligselger skal få den optimale prisen gjennom en trygg og effektiv salgsprosess

Min jobb er å ivareta kundene og gi de en trygg prosess ved salget av boligen sin. Feile råd og strategi kan bli dyre og kun ved riktig valg av megler vil gode råd bli til fortjeneste.

Jeg skal være en investering, ikke en kostnad. Jeg lever av fornøyde selgere og kjøpere som ønsker å anbefale meg videre til bekjente

Eiendomsmegler: **Lasse Bøen**

Forbrukerinformasjon om budgivning

Sist oppdatert med virkning fra 1. juli 2025, i forbindelse med ikrafttredelse av endringer i eiendomsmeglingsloven.



Informasjonen er utarbeidet av Forbrukerrådet, Advokatforeningen ved Lovutvalget for eiendomsmegling, Eiendom Norge og Norges Eiendomsmeglerforbund, på grunnlag av bl.a. eiendomsmeglingsloven § 6-8.

Nedenfor gis en oversikt over de retningslinjer som anbefales ved budgivning på eiendommen. Avslutningsvis gis også en kort oversikt over de viktigste rettsreglene tilknyttet budgivning.

Før det legges inn bud på eiendommen oppfordres budgiver til å sette seg inn i all relevant informasjon om eiendommen, herunder salgsoppgave og tilstandsrapport.

GJENNOMFØRING AV BUDGIVNING:

- Alle bud skal inngis skriftlig til megler, som formidler disse videre til selger. Med skriftlige bud menes også elektroniske meldinger som e-post og SMS når informasjonen i disse er tilgjengelig også for ettertiden. Kravet til skriftlighet gjelder også budforhøyelser, og motbud (bud fra selger), aksept eller avslag fra selger. Før formidling av bud til selger skal megler innhente gyldig legitimasjon og signatur fra budgiver. Kravet til legitimasjon og signatur er oppfylt for budgivere som benytter e-signatur som f.eks. BankID eller MiniID.
- Et bud bør inneholde eiendommens adresse (eventuelt gnr/bnr), kjøpesum, budgivers kontaktinformasjon, finansieringsplan, akseptfrist, overtakelsesdato og eventuelle forbehold som for eksempel usikker finansiering, salg av nåværende bolig ol. Normalt vil ikke et bud med forbehold bli akseptert før forbeholdet er avklart. Konferer gjerne med megler før bud inngis.
- Megler skal legge til rette for en forsvarlig avvikling av budrunden. I forbrukerforhold (dvs. der selger er forbruker) skal megleren ikke formidle bud med kortere akseptfrist enn kl. 12.00 første virkedag etter siste annonserte visning. Etter denne fristen bør budgivere ikke sette en kortere akseptfrist enn at megler har mulighet til, så langt det er nødvendig, å orientere selger, budgivere og øvrige interessenter om bud og forbehold. Dersom bud inngis med en frist som åpenbart er for kort til at megleren kan avvikle budrunden på en forsvarlig måte som sikrer selger og interessenter et tilstrekkelig grunnlag for sine handlingsvalg, vil megler fraråde budgiver å stille slik frist.
- Megler skal ikke formidle bud med forbehold om at budet eller forbehold i budet skal holdes skjult (hemmelig) for andre budgivere og interessenter.
- Megleren vil uoppfordret gi sin vurdering av det enkelte bud overfor selger, når budet er gitt innenfor fristene i punkt 3.
- Megleren skal, så langt det er nødvendig og mulig, holde budgiverne skriftlig orientert om mottatte bud, herunder budets størrelse, forbehold og akseptfrist. Megler skal så snart som mulig bekrefte skriftlig overfor budgivere at budene deres er mottatt. For øvrig vil megler, på forespørsel fra andre, opplyse om aktuelle bud på eiendommen, herunder relevante forbehold.
- Kopi av budjournal skal gis til kjøper og selger uten grunnnet opphold etter at handel er kommet i stand. Dersom det er viktig for budgiver å bevare sin anonymitet, bør budet formidles gjennom fullmektig.
- Etter at handel har kommet i stand, eller dersom en budrunde avsluttes uten at handel er kommet i stand, kan en budgiver kreve kopi av budjournalen i anonymisert form.

VIKTIGE AVTALERETTSLIGE FORHOLD:

- Det eksisterer ingen angrerett ved salg/kjøp av fast eiendom.
- Når et bud er inngitt til megler og innholdet i budet er formidlet til selger (slik at selger har fått kunnskap om budet), kan budet ikke kalles tilbake. Budet er da bindende for budgiver frem til akseptfristens utløp, med mindre budet før denne tid avslås av selger eller budgiver får melding om at eiendommen er solgt til en annen. Man bør derfor ikke gi bud på flere eiendommer samtidig dersom man ikke ønsker å kjøpe flere enn en eiendom.
- Selger står fritt til å forkaste eller akseptere ethvert bud, og er for eksempel ikke forpliktet til å akseptere høyeste bud.
- Når en aksept av et bud har kommet frem til budgiver innen akseptfristens utløp er det inngått en bindende avtale.
- Husk at et eventuelt bud fra selger til kjøper (såkalte «motbud»), avtalerettslig er et bindende tilbud som medfører at det foreligger en avtale om salg av eiendommen dersom budet i rett tid aksepteres av kjøper.



proaktiv.no



Lasse Bøen
Eiendomsmegler
480 32 878
lasse@proaktiv.no

PROAKTIV

Proaktiv Eiendomsmegling Trondheim

Bassengbakken 4, 7042 TRONDHEIM, 73 99 22 55, trondheim@proaktiv.no