

PROAKTIV

Meget innholdsrik
enebolig over 2 etasjer

garasje- stor veranda - utsikt og
vestvendt- attraktiv beliggenhet



VESTHELLINGA 18



Våre kontorer

TRØNDELAG

• **Trondheim**
Bassengbakken 4,
7069 Trondheim
Tlf.: 73 99 22 55
trondheim.sentrum@proaktiv.no

• **Heimdal**
Søbstadveien 1, 7088 Heimdal
Tlf.: 72 59 92 40
heimdal@proaktiv.no

• **Moholt**
Brøsetveien 168,
7069 Trondheim
Tlf.: 73 20 26 50
moholt@proaktiv.no

MØRE OG ROMSDAL

• **Ålesund**
Løvenvoldgata 7, 6002 Ålesund
Tlf.: 91 73 83 52
jon@proaktiv.no

VESTLAND

• **Småstrandgt.**
Småstrandgaten 6, 5014 Bergen
Tlf.: 55 36 40 40
proaktiv.bergen@proaktiv.no

• **Sandviken**
Chr. Michelsensgt. 5A, 5012 Bergen
Tlf.: 55 30 32 00
sandviken@proaktiv.no

• **Arna & Åsane**
Myrdalsvegen 22, 5130 Nyborg
Tlf.: 47 50 69 11
arna.aasane@proaktiv.no

• **Voss**
Vangsgata 16, 5700 Voss
Tlf.: 56 52 19 50
voss@proaktiv.no

ROGALAND

• **Haugesund**
Haraldsgata 139, 5527 Haugesund
Tlf.: 90 84 36 56
haugesund@proaktiv.no

• **Stavanger**
Løkkeveien 52, 4008 Stavanger
Tlf.: 51 52 75 75
stavanger@proaktiv.no

• **Sandnes**
Langgata 3, 4306 Sandnes
Tlf.: 51 66 88 00
sandnes@proaktiv.no

• **Sola**
Solakrossen 13, 4050 Sola
Tlf.: 98 08 94 03
sola@proaktiv.no

• **Jæren**
Torgvegen 2, 4350 Kleppe
Tlf.: 51 48 22 00
jaeren@proaktiv.no

AGDER

• **Kristiansand**
Fjellgata 4, 4612 Kristiansand
Tlf.: 45 90 91 00
kristiansand@proaktiv.no

OSLO

• **Briskeby**
Løvenskioldsgt. 23, 0260 Oslo
Tlf.: 22 44 24 00
briskeby@proaktiv.no

AKERSHUS

• **Lørenskog**
Rådmann Paulsens gate 28
1461 Lørenskog
Tlf.: 67 90 40 10
lorenskog@proaktiv.no

LILLESTRØM

• **Lillestrøm**
Storgata 5A, 2001 Lillestrøm
Tlf.: 63 80 59 90
lillestrom@proaktiv.no

BUSKERUD

• **Drammen, Lier & Holmestrand**
Albums gate 15, 3016 Drammen
Tlf.: 97 74 42 47
drammen.lier@proaktiv.no

ØSTFOLD

• **Sarpsborg**
Torggata 8, 1707 Sarpsborg
Tlf.: 69 12 60 60
borg@proaktiv.no



KURLAND

Meget innholdsrik enebolig over 2 etasjer - garasje- stor veranda - utsikt og vestvendt- attraktiv beliggenhet

NØKKEL- INFORMASJON



Adresse: Vesthellinga 18, 1727
SARPSBORG

Gnr./Bnr.: Gnr. 1, bnr. 3634, i Sarpsborg
kommune

Prisantydning: 5.290.000,-

Omkostninger: 151.240,-

Totalpris: 5.441.240,-

Kommunale avgifter: 31.353,-

Boligtype: Enebolig

Byggeår: 1973

Rom/soverom: 7/5

BRA: 190 m²

BRA-i: 190 m²

Garasje/Parkering: Garasje og
biloppstillingsmulighet på gårdsplass.

Tomt: 1398.8 m²

Energimerke: Lys grønn C

INNHold

2	4	5	6
Nøkkelinformasjon	Leder/megler	Kontorets side	Nærområdet
10	16	25	28
Informasjon om boligen	Boligen i bilder	Plantegninger	Kjerneinformasjon
33	97		
Vedlegg	Budskjema		

”

"For oss i Proaktiv er det å megle boliger som å spille sjakk. Vi overlater ingenting til tilfeldighetene. Det merker både den som skal selge bolig og den som skal kjøpe."

Eiendomsmegler MNEF:
Kai Roger Hagen



Kai Roger Hagen
Eiendomsmegler MNEF
Mobil: 906 47 394
E-post:
kai.roger.hagen@proaktiv.no

AVDELING:
Proaktiv Sarpsborg
Telefon: 69 12 60 60
Meglerhuset Borg AS
Org. nummer: 994976192

EN NY HVERDAG

Kai Roger er utdannet eiendomsmegler fra BI i 1996. Han har arbeidet som eiendomsmegler i Sarpsborg, Fredrikstad og regionen rundt i alle disse årene. Ingen boliger like. Alle er unike. Da er det viktig med tilpasset markedsføring og salgsopplegg. Det å få frem boligens helt unike egenskaper slik at nettopp din bolig får den oppmerksomheten den fortjener. Ingenting kan overlates til tilfeldighetene.

Erfaringen gjennom alle årene som eiendomsmegler bidrar til at nettopp Kai Roger kan gi deg de beste rådene og det beste salgsopplegget for nettopp din bolig. Den erfaringen og kunnskapen han besitter er kun noe som kan opparbeides gjennom mange år og som han ønsker å dele med deg som kunde.

Du merker allerede ved første møtet med Kai Roger at du møter en eiendomsmegler som elsker jobben sin, er engasjert, proaktiv og ønsker å gi deg som kunde de aller beste rådene og den aller beste servicen.

Eiendomsmegler MNEF
Kai Roger Hagen



«Verdifulle kunder fortjener verdifull rådgivning.»



Proaktiv Sarpsborg

Beliggenhet

Velkommen til oss i kjernen av Sarpsborg i hyggelige lokaler. Med beliggenhet i bykjernen er det alltid enkelt å komme innom oss.

Vi står klar til å ta imot deg. Velkommen inn for en hyggelig prat!

Meglerhuset Borg AS

Torggata 8, 1707 Sarpsborg
Tlf.: 69 12 60 60
E-post: borg@proaktiv.no

Med faglig kompetanse, lang erfaring, unik lokalkunnskap og nøye planlegging hjelper vi deg med å finne den rette kjøperen som gir den riktige prisen for din bolig.

Proaktiv Sarpsborg har lang erfaring innenfor salg av bolig, næring og prosjekt. Alle som jobber på kontoret arbeider for at kunder skal få en optimal pris på sin eiendom, i en handel som er trygg både for kjøper og selger.

Her finner du svært erfarne og engasjerte meglere, som har hatt gleden av å hjelpe tusenvis av mennesker med å selge og kjøpe bolig. Det er deres tilnærming til meglerfaget, unike lokalkunnskap og høye kompetanse som gjør at de lykkes så godt.

Proaktiv Sarpsborg vet at salg av eiendom er en tillitssak, og derfor forteller de alltid hva de skal gjøre, og gjør det de har sagt at de skal gjøre. Ved å lage en plan og unngå at tilfeldighetene får spillerom, så oppnår de høyest mulig pris, og gjør prosessen trygg og effektiv.

De står til enhver tid klare til å hjelpe deg, enten du skal selge eller kjøpe eiendom.

Du er alltid velkommen innom for en hyggelig boligprat i Torggata 8, og de gleder oss til å ta deg imot.



KURLAND

Kommune: Sarpsborg / **Område:** Kurland

Med en ny bolig følger en ny beliggenhet. Du kjøper på mange måter hva området rundt har å by på. Butikker, turområder, avstand til skoler og barnehager, eller studiesteder og kulturelle scener. Bor du riktig - har du det bedre.

Beliggenhet

Eiendommen har en attraktiv og familievennlig beliggenhet på Kurland i Sarpsborg. Her bor du i et etablert boligområde omgitt av grønne omgivelser med en fin kombinasjon av rolig nabolag og nærhet til det du trenger i hverdagen.

Området er spesielt populært blant barnefamilier takket være kort vei til skoler, barnehager, lekeplasser og idrettstilbud. Nabolaget preges av lite gjennomgangstrafikk og et trygt bomiljø hvor barn kan vokse opp med gode muligheter for lek og aktivitet i nærmiljøet. Kurland har gjennom mange år vært kjent som et trivelig og veletablert boligområde med et godt naboskap og et aktivt lokalmiljø.

For den som setter pris på natur og friluftsliv finnes det flere flotte turmuligheter i nærområdet.



OFFENTLIG TRANSPORT

🚶	Olsokveien snuplass Linje 130	2 min 0.1 km
🚶	Sarpsborg stasjon Linje RE20	23 min 2 km
✈️	Oslo Gardermoen	1 t 32 min

DAGLIGVARE

	Coop Extra Kurland	13 min
	Kiwi Kurland PostNord	16 min 1.4 km

VARER/TJENESTER

📦	Storbyen	5 min
📦	Vitusapotek Sarpsborg	5 min

SPORT

⚽	Østre skogen balløkke Ballspill	9 min 0.6 km
⚽	Nationalstua - ballbane Ballspill	11 min 0.9 km
🏊	SATS Sarpsborg	5 min
🏊	SKY Fitness Sarpsborg	5 min

Nabolaget ditt!

Stedet du bor blir en del av deg



«Verdifulle kunder fortjener verdifull rådgivning.»

Skogsområder, lysløyper og rekreasjonsområder ligger innen kort avstand og gir gode muligheter for både mosjon og naturopplevelser året rundt. Om vinteren kan man nyte oppkjørte løyper mens sommerhalvåret byr på fine stier for gå- og sykkelturner. Området rundt Kurland har nærhet til både skog og grønne friområder.

Hverdagslogistikken er enkel med dagligvareforretninger, servicetilbud og kollektivtransport innen kort rekkevidde.

Et innblikk i ditt nye nærområde og hva det har å by på.
Passer det dine ønsker og behov?

Busstilbudet gir god forbindelse til Sarpsborg sentrum, og med bil er det kort vei til både sentrumskjernen, E6 og større arbeidsplasser i regionen. Dette gjør beliggenheten attraktiv både for pendlere og for dem som ønsker en enklere hverdag.

Sarpsborg sentrum ligger kun få minutter unna og tilbyr et bredt utvalg av butikker, serveringssteder, kulturtilbud og servicetjenester. Samtidig får du på Vesthellinga 18 gleden av å bo tilbaketrukket fra byens travleste områder med naturen og nærmiljøet som nærmeste nabo.

Dette er kort sagt en beliggenhet som kombinerer det beste av to verdener; rolige og grønne omgivelser, samtidig som byens fasiliteter og viktige knutepunkter er lett tilgjengelige. En attraktiv adresse for både unge familier, par og voksne, som ønsker en komfortabel hverdag i et veletablert og hyggelig boligområde.



Adkomst

Fra Sarpsborg sentrum ved sykehuskrysset: Følg Roald Amundsens gate til Extra Kurland. Her tar du til høyre inn Kurlandveien/Vannverskveien. Følg denne ca 750 meter og ta til høyre inn Vesthellinga. Eiendommen er så beliggende på venstre hånd etter ca 400 meter.

Se kartfunksjonen i boligannonse eller på eiendommens hjemmeside for veibeskrivelse. Ved å trykke på kartet får du enkelt tilgang til en spesifisert reiserute fra ønsket startdestinasjon til den aktuelle boligen. Det vil bli skiltet med Proaktivs visningsskilt under annonserte visninger.

SKOLER

Kurland barneskole (1-7 kl.) 442 elever, 22 klasser	12 min 1.1 km
Lande barneskole (1-7 kl.) 421 elever, 22 klasser	21 min 1.9 km
Childrens Intern. School Sarpsborg (1-10 kl.) 267 elever, 15 klasser	5 min 2.4 km
Kruseløkka ungdomsskole (8-10 kl.) 553 elever, 38 klasser	5 min 2.8 km
Hafslund ungdomsskole (8-10 kl.) 318 elever, 25 klasser	9 min 4.4 km
St. Olav videregående skole 860 elever, 42 klasser	6 min 2.8 km
Borg videregående skole 680 elever, 44 klasser	15 min 7.1 km

BARNEHAGER

Sarpsborgmarka barnehage (0-5 år) 85 barn	12 min 1.1 km
Storeper barnehage (0-5 år) 129 barn	12 min 1.1 km
Bergsvingen barnehage (1-5 år) 51 barn	15 min 1.1 km



BOLIGMASSE

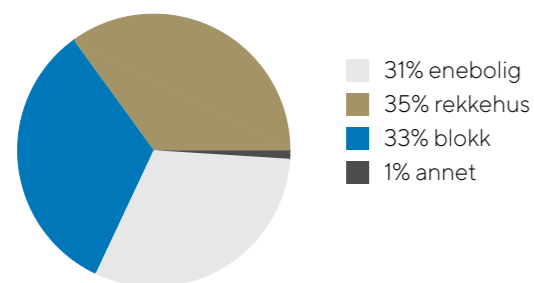

VELKOMMEN TIL VESTHELLINGA 18

Vi starter utendørs...

Parkering

Garasje og biloppstillingsmulighet på gårdsplass.

Tomtestørrelse

1398 m²

Beskrivelse av tomt

Tomten er på fremsiden pent opparbeidet med steinlagt gårdsplass og inngangsparti. Det er hekk og diverse beplantning. På baksiden er tomten bratt, så her er det laget flotte terrassearealer som fremhever utsikt og solforhold. Tomten er festet og festeavgift er inkludert i de kommunale avgiftene.

TAKST OG TILSTAND

Byggemåte

Enebolig som er oppført over to etasjer. Bygningen er generelt oppført i gode og kjente konstruksjoner, med en byggemåte som var vanlig for byggeåret.

Boligen er fundamentert på en støpt og isolert betongsåle. Grunnforholdene består av faste masser eller fjell.

Grunnmuren er pusset.

Dreneringen er fra byggeåret.

Veggkonstruksjonen er oppsatt i tre- og murkonstruksjoner, utvendig kledd med teglstein. Underetasjen er pusset.

Taket er en valmet takkonstruksjon av takstoler med undertak av bordtak. Taktekingen består av betongtakstein, lagt etter en byggemåte med sløyfer, lekter og undertak.

Takrenner, beslag og nedløp er utført i plastbelagt stål.

Etasjeskillere er målt for høydeforskjeller i stue og soverom.

Vinduer er av både eldre og nyere dato, med isolerglass i trerammer som er overflatebehandlet. Ytterdøren og verandadøren er i tre med isolerglass.

Eiendommen har flere uteplasser, inkludert en terrasse i betong- og trekonstruksjon med utgang fra stuen, hvorav en del av dekket er støpt over garasjen. En annen terrasse i samme materialer har utgang fra et soverom. I tillegg er det en frittstående terrasse foran inngangen i underetasjen, samt en betongtrapp.

TG2 - Avvik som kan kreve tiltak:

- Utvendig > Takteking

Avvik: Tak (takkonstruksjon, takteking og skorstein) er kun observert fra bakkenivå og vurderingen er begrenset av dette. Det er ikke sikkerhetsmessig forsvarlig å bevege seg ut på taket eller observere fra stige. Selv om det ikke er avdekket skader under befaringen, betyr ikke dette at det ikke foreligger skader som en besiktigelse på taket kan avdekke. Vær oppmerksom på denne risikoen. En undersøkelse av taket kan utføres av en fagperson under tilstrekkelige sikkerhetsforhold.

- Utvendig > Nedløp og beslag

Avvik: Mer enn halvparten av forventet brukstid er passert på renner/nedløp/beslag. Nedløp er ført til drenering.

- Utvendig > Veggkonstruksjon

Avvik: Det er ingen eller liten lufting i nedre kant av kledning mot grunnmur. Noe sprekker i fasade enkelte steder.

- Utvendig > Takkonstruksjon/Loft

Avvik: Det er begrenset/dårlig ventilering av takkonstruksjonen.

Isolasjon går noen steder helt ut til undertak. Konstruksjonen er undersøkt fra takluke. Loft har vannskelig adkomst med lav takhøyde og manglene gulv. Dette er en sikkerhetsrisiko som gjør det vanskelig og inspisere hele loftet. Det er også en risiko for å skade konstruksjonen når det ikke er gangbart gulv.

- Utvendig > Vinduer

Avvik: Noe kondensmerker på enkelte vinduer. Noe værslitasje utvendig. Mer en halvparten av forventet brukstid er pasert. Normal teknisk levetid: For trevinduer under gode forhold med jevnlig vedlikehold: ca. 30-50 år kan være et realistisk intervall for utskifting. Under mer krevende forhold eller med mindre vedlikehold kan levetiden være lavere, kanskje i området 20-30 år. Registrert eldre punkterte vinduer.

- Utvendig > Dører

Avvik: Tildstand settes med tanke på alder. Noe bruksslitasje.

- Utvendig > Balkonger, terrasser og rom under balkonger

Avvik: Det er fuktgjennomslag i dekke i himling i garasje. Saltutslag. Kan forekomme innsig av vann. Det opplyses at det er støpt sarnafil i av dekke over garasje. Det er ikke sarnafil i del under terrasse. Noe tørkesprekker / enderåte i frittstående terrasse.

- Utvendig > Utvendige trapper

Avvik: Betongtrapp har mindre sprekker/skader

- Innvendig > Overflater

Avvik: Noe bruksslitasje med stedvise merker. Noe knirk. Svikt i laminat ved trapp i U.etg.

- Innvendig > Etasjeskille/gulv mot grunn

Avvik: Det er målt høydeforskjell på mellom 15-30 mm gjennom hele rommet. Tilstandsgrad 2 gis med bakgrunn i standardens krav til godkjente måleavvik.

- Innvendig > Rom Under Terreng

Avvik: Indikasjon på fukt i kjeller yttervegg U.etg. Synlig fra krypkjeller. Det er utforede vegger i U.etg. Dette er en risikokonstruksjon. Mulig skjult svikt.

- Innvendig > Krypkjeller

Avvik: Det er manglende fuktsperre på bakken. Noe innsig av fukt langs fjell.

- Innvendig > Innvendige trapper

Avvik: Tildstand med tanke på alder. Mangler noe rekkverk.

- Innvendig > Innvendige dører

Avvik: Noe bruksslitasje med stedvise merker.

- Våtrom > 1.Etasje > Bad > Overflater vegger og himling

Avvik: Noe sprekk i fug og hull i fliser etter skruer.

- Våtrom > 1.Etasje > Bad > Overflater Gulv

Avvik: Det er påvist at høydeforskjell fra topp slukrist til gulv/synlig topp membran ved dørterskel er mindre enn 25 mm.
• Det er påvist avvik i fallforhold til sluk i forhold til krav i forskrift på byggetidspunktet. Noe løse fuger. Nivåforskjell i fliser.

- Våtrom > 1.Etasje > Bad > Sluk, membran og tettesjikt

Avvik: Mer enn halvparten av forventet brukstid er passert på membranløsningen.

• Det er avvik:

Det foreligger ikke dokumentasjon på oppbygging av baderomsgulv. Hvordan dette og eventuelt membranløsninger er utført er ukjent. Det er ikke dokumentert hvordan løsning med membrankant under terskel er utført. Klemring er ikke lokalisert. Ikke høy terskel ved dør.

- Våtrom > 1.Etasje > Bad > Sanitærutstyr og innredning

Avvik: Tildstand settes med tanke på alder. Noe bruksslitasje.

- Kjøkken > U.etg > Kjøkken > Overflater og innredning

Avvik: Tildstand settes med tanke på alder. Noe bruksslitasje med stedvise merker. Noe fuktmerker.

- Tekniske installasjoner > Vannledninger

Avvik: Det mangler tettemuffer i enden av varerør på rør-i-rør-system.

• Vurdering er basert på alder. Tilstandsgrad 2 gis med bakgrunn i at mer enn halvparten av forventet brukstid for skjulte røranlegg er passert. Det er nå ingen symptomer på funksjonssvekkelse, men vær oppmerksom på at dette er en risikokonstruksjon. Det er ikke opplyst om pålegg, funksjonsfeil eller andre mangler ved anlegget.

På generell basis anbefales kontroll ved hjelp av fagfolk. TG er i all hovedsak satt ut fra alder og på bakgrunn av at utvendig ledningsnett (stikkledninger) og innvendig ledningsnett (bunnledninger) er svært sammensatt. Noen elementer har begrenset levetid og TG er gitt ut fra generell vurdering. Takstmann er ikke VVS fagmann og kontrollen er meget begrenset. Kontakt kommune eller rørlegger for nærmere info/kontroll av anlegget og inspeksjon med rør kamera.

- Tekniske installasjoner > Avløpsrør

Avvik: Vurdering er basert på alder. Tilstandsgrad 2 gis med bakgrunn i at mer enn halvparten av forventet brukstid for skjulte røranlegg er passert. Det er nå ingen symptomer på funksjonssvekkelse, men vær oppmerksom på at dette er en risikokonstruksjon. Det er ikke opplyst om pålegg, funksjonsfeil eller andre mangler ved anlegget.

På generell basis anbefales kontroll ved hjelp av fagfolk. TG er i all hovedsak satt ut fra alder og på bakgrunn av at utvendig ledningsnett (stikkledninger) og innvendig ledningsnett (bunnledninger) er svært sammensatt. Noen elementer har begrenset levetid og TG er gitt ut fra generell vurdering. Takstmann er ikke VVS fagmann og kontrollen er meget begrenset. Kontakt kommune eller rørlegger for nærmere info/kontroll av anlegget, eventuelt inspeksjon av rør kamera.

- Tekniske installasjoner > Ventilasjon

Avvik: Det er påvist mangelfull ventilasjon på ett eller flere rom i boligen.

- Tomteforhold > Fuktsikring og drenering

Avvik: Det mangler, eller på grunn av alder er det sannsynlig at det mangler, utvendig fuktsikring av grunnmuren ved kjeller/underetasje.

• Mer enn halvparten av forventet levetid på drenering er overskredet.

Relatert til alder vil det her være mulighet for skjult svikt, men av naturlige årsaker er kontroll av drenering og drenerende masser begrenset. Drenssystem er antatt fra byggeår, og grunnet skjult i byggegrunn er materialvalg ikke mulig å konstatere. Eksakte opplysninger kan fremskaffes bare om det graves opp. Det er indikasjoner på fukt i kjellergulv. Dette skyldes kapillært opptrekk fra grunnmur. Det er registrert fukt i kjelleryttervegg. Saltutslag på vegg, synlig fukt.

- Tomteforhold > Grunnmur og fundamenter

Avvik: Tildstand med tanke på alder. Noe setninger er registrert.

- Tomteforhold > Forstøtningsmurer

Avvik: Noe retningsavvik. Tildstand med tanke på alder.

- Tomteforhold > Terrengforhold

Avvik: Det er påvist dårlig fall eller flatt terreng inn mot grunnmur og dermed muligheter for større vannansamlinger.

- Tomteforhold > Utvendige vann- og avløpsledninger

Avvik: Tildstand med tanke på alder. Det er ikke opplyst om pålegg, funksjonsfeil eller andre mangler ved anlegget. På generell basis anbefales kontroll ved hjelp av fagfolk. TG er i all hovedsak satt ut fra alder og på bakgrunn av at utvendig ledningsnett (stikkledninger) og innvendig ledningsnett (bunnledninger) er svært sammensatt. Noen elementer har begrenset levetid og TG er gitt ut fra generell vurdering. Kontakt kommune eller rørlegger for nærmere info/kontroll av anlegget, eventuelt inspeksjon av rør kamera.

Rørøpplegg fra byggeår og mer en halvparten av forventet brukstid er oppbrukt.

TG3 - Store eller alvorlige avvik:

- Innvendig > Pipe og ildsted

Avvik: Pipevanger er ikke synlige.

- Våtrom > U.etg > Bad > Generell

Avvik: Våtrommet må oppgraderes for å tåle normal bruk etter dagens krav.

Våtrommet må oppgraderes for å tåle normal bruk etter dagens krav.

Det er ikke behov for å gjennomføre en detaljert tilstandsanalyse, etter standardens krav settes tilstand i hht NS 3600 automatisk til TG 3. Selv om rommet skulle fungere tilfredsstillende til dagen bruk.

Bygningssakskyndig

Sigurd Grydeland (befaringsdato: Mandag, 18. mai 2026)

Sammendrag selgers egenerklæring

Boligen ble kjøpt i 2021.

Selger har bodd i boligen de siste 12 månedene.

2. Er det utført arbeid på bad, vaskerom eller toalettrom?

Ja

Firmanavn: ENØK & VVS AS, 2011, 2013, 2021

Beskrivelse: Bad hovedetasje renoverert i 2011. Bad underetasje renoverert i 2013 med nye rør, smøremembran gulv og vegger, og nye fliser. Dusjhjørne omgjort til badekar med dusj i 2021.

3. Har det lekket vann utenfra og inn, eller er det sett andre tegn til fukt?

Ja

Beskrivelse: Vannskade ved pipe og i tak utbedret. Tegn til fukt under takstein på nordvest side av tak. Fukt på verandamur og sørøstlig hjørne av huset.

4. Er det utført arbeid på tak, yttervegg, vindu eller annen fasade?

Ja

Firmanavn: Snekker Jan Arthur Karlstad, 2010; Kristiansen mur og betongservice AS, 2021; Ufaglært, 2022

Beskrivelse: Tak byttet i 2010. Gulvstøping veranda over garasje i 2021. Utbedring av utvendig trapp i 2021. Bytte av takrenne og takstener i 2022.

6. Har boligen kjeller, underetasje eller andre rom under bakken?

Ja

7. Er det observert vann eller fukt i kjeller, krypkjeller eller underetasje?

Ja

Beskrivelse: Saltutslag og fuktutslag på berg i boder og garasje.

9. Har det vært feil på det elektriske anlegget?

Ja

Firmanavn: Sarpsborg Elinstallasjon AS, 2022

Beskrivelse: Mangler påpekt av eltilsyn utbedret i 2022.

10. Er det utført arbeid på det elektriske anlegget?

Ja

Firmanavn: Sarpsborg Elinstallasjon AS, 2022

Beskrivelse: Utbedring av mangler etter eltilsyn, arbeid i sikringsskap, og demontering av spotter i garasje i 2022.

13. Er det utført arbeid på utvendige eller innvendige avløpsrør eller vannrør?

Ja

Firmanavn: ENØK & VVS AS, 2009

Beskrivelse: Alle innvendige rør skiftet i perioden 2009-2011.

14. Er det eller har det vært nedgravd oljetank på eiendommen?

Ja

Beskrivelse: Tank fjernet og registrert hos Sarpsborg kommune.

15. Har det vært feil på varmeanlegg eller ventilasjonsanlegg?

Ja

Firmanavn: Ole Jørgen Joneid's Vann & Varme, 2023

Beskrivelse: Reparasjon på varmeanlegg etter lekkasje i 2023.

16. Er det utført arbeid på varmeanlegg eller ventilasjonsanlegg?

Ja

Firmanavn: ENØK & VVS AS, 2011; MittBad, 2021; Ole Jørgen Joneid's Vann & Varme, 2023

Beskrivelse: Montering av bergvarmeanlegg i 2011. Bytte av radiatorer og service i 2021. Reparasjon og service på varmeanlegg i 2023.

17. Er det tegn på setningsskader eller sprekker i for eksempel grunnmur eller fliser?

Ja

Beskrivelse: Sprekker i grunnmur ved garasjeport.

18. Har det vært feil eller gjort endringer på ildsted eller pipe?

Ja

Beskrivelse: Ildsted demontert av tidligere eier. Montering vurdert i 2022, men ikke gjennomført.

25. Selges eiendommen med utleiedel som leilighet, hybel eller lignende?

Ja

26. Er utleiedelen godkjent til beboelse av kommunen?

Ja

27. Er det utført radonmåling?

Ja

Firmanavn: Radonova, 2024

Beskrivelse: Måling utført i 2024 med verdier 155 ± 24 Bq/m³ og 170 ± 24 Bq/m³.

31. Har ufaglærte utført arbeid som normalt bør utføres av faglærte?

Ja

Firmanavn: Ufaglært, 2021

Beskrivelse: Skiftet isolasjon og lagde ventiler på loft i 2021.

Kommentar fra selger: Flere av boligens vinduer er punkterte. Dusjhjørne på bad hovedetasje ble byttet ut med badekar med dusj i 2021. Soverom i hovedetasje nærmest stue var opprinnelig to soverom, gjort om til ett større soverom før vår eietid.



«ALT SOM ER VERDT Å GJØRE,
ER VERDT Å GJØRES BRA.»

Lord Philip Chesterfield



VELKOMMEN INN!

Vi har sett på fasade, uteplasser og tekniske beskrivelser. Nå skal vi inn i boligen og ta for oss alle rom.

Innhold

Enebolig på 2 plan som inneholder:

1. Etasje:
Entré, kjøkken, stue, bad og 3 soverom

U. Etasje:
Entré, kjøkken, stue, bad og 2 soverom

Det medfølger også garasje.

Areal

Bruksareal:
Underetasje
BRA-i: 75 kvm
Total BRA: 75 kvm

1. etasje
BRA-i: 115 kvm
Total BRA: 115 kvm

Terrasse- og balkongareal:
Underetasje: 22 kvm

1. etasje: 45 kvm

Arealene er oppgitt av bygningssakkyndig på grunnlag av NS3940(2023). Eventuelle betegnelser på rom er angitt ut fra faktisk bruk, uavhengig av hva som er godkjent hos bygningsmyndighetene. Vedlagte plantegninger er ikke målbare.

Enebolig
Noe endringer på rom inndeling i U.etc.

Standard

Innholdsrik familiebolig over 2 etasjer med fantastisk utsikt, vestvendt og solrikt, attraktiv beliggenhet på Kurland.

Velkommen til en svært innholdsrik og velholdt enebolig med integrert garasje og innredet underetasje, beliggende på en høytliggende utsiktstomt i et av Kurlands mest attraktive og familievennlige boligområder. Her kombineres nærhet til natur og friluftsliv med kort vei til skole, barnehage, dagligvarebutikk og gode kollektivforbindelser.

Boligen har en vestvendt og solrik beliggenhet som gir gode solforhold gjennom dagen og flott utsikt over nærområdet. Tomten består hovedsakelig av naturtomt som gir et harmonisk og naturnært preg, samtidig som den har praktiske og hyggelige uteplasser med steinlagt inngangsparti, terrasse ved underetasjen og en meget romslig veranda over garasjen.

Ved inngang til hovedetasjen møtes du av entré og gang med praktisk skyvedørgarderobe. Boligens naturlige samlingspunkt er den imponerende stue- og kjøkkenløsningen. Store vindusflater slipper inn rikelig med dagslys og gir en luftig romfølelse samtidig som utsikten trekkes inn i rommet. Her er det god plass til både sofagruppe, TV-stue og en stor spiseavdeling. Perfekt for hyggelige sammenkomster med familie og venner.

Fra stuen er det direkte utgang til den store verandaen hvor man kan nyte lange sommerdager og flotte solnedganger.



Verandaen har god plass til flere møbleringssoner og inviterer til både avslapning og sosiale anledninger.

Kjøkkenet fremstår moderne med nyere innredning og integrerte hvitevarer, inkludert kombiskap, koketopp, stekeovn, oppvaskmaskin og mikrobølgeovn. Downlights i himlingen bidrar til et stilrent uttrykk og det er god plass til et hyggelig frokostbord i tilknytning til kjøkkenet.

Hovedetasjen inneholder videre tre gode soverom og et romslig bad. To av soverommene har skyvedørgarderober og ett av rommene har direkte utgang til verandaen. Stuen nærmes stue er opprinnelig to soverom som er gjort om til ett. Badet er flislagt og utstyrt med baderomsinnredning med god oppbevaringsplass, servant, toalett og badekar med dusjløsning.

Underetasjen har både intern trapp og egen separat inngang, noe som gir stor fleksibilitet for både storfamilien og de som ønsker å vurdere utleiemuligheter. Etasjen er i dag utleid for kr 11.000 per måned.

Her finner man en romslig og åpen stue- og kjøkkenløsning med gode vindusflater som sikrer naturlig lysinnslipp. Etasjen har to soverom hvorav ett med gulvvarme. Badet har gulvvarme, vegghengt toalett, servant med underskap, speilskap og dusjone. I tillegg finnes et praktisk rom som kan benyttes som garderobe eller bod. Det kommer i tillegg et teknisk rom.

Dette er en sjelden mulighet til å sikre seg en romslig og fleksibel familiebolig med attraktiv beliggenhet, flotte uteplasser og gode solforhold på en fantastisk tomt i ettertraktete Kurland.

Oppvarming

Boligen varmes opp med bergvarme. Det er en vann til vann varmpumpe med radiatorer og gulvvarme. Det har vært utført service av varmeanlegget i 2025 og 2026.

Info energiklasse

Alle eiendommer som selges/leies ut skal ha energiattest. Unntak gjelder blant annet for frittstående bygninger med bruksareal mindre enn 50 m². Det er eier som plikter å fremlegge energiattest og er selv ansvarlig for at opplysningene er riktige. For ytterligere informasjon se www.energimerking.no. Dersom eier har energimerket eiendommen vil komplett energiattest fås ved henvendelse til megler. Dersom eier ikke har lagt frem energiattest, og eier etter skriftlig anmodning fra kjøper ikke har lagt frem energiattest før avtale om salg er inngått, kan kjøper få laget en energiattest ved hjelp av ekspert for selgers regning, innen ett år etter at avtale om salg er inngått.



STUE

Her er det god plass til både sofagruppe, TV-stue og en stor spiseavdeling. Perfekt for hyggelige sammenkomster med familie og venner.

STUE/KJØKKEN

Boligens naturlige samlingspunkt er den imponerende stue- og kjøkkenløsningen





KJØKKEN

Kjøkkenet fremstår moderne med nyere innredning og integrerte hvitevarer, inkludert kombiskap, koketopp, stekeovn, oppvaskmaskin og mikrobølgeovn.

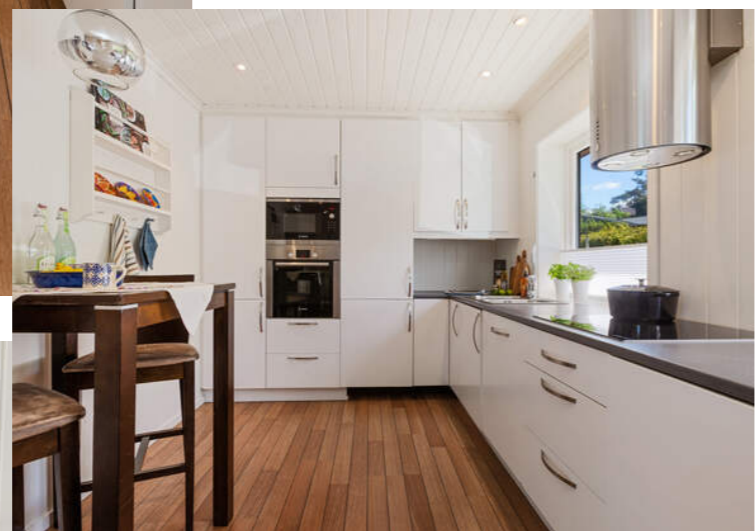

BAD

Badet er flislagt og utstyrt med baderomsinnredning med god oppbevaringsplass, servant, toalett og badekar med dusjløsning.





SOVEROM

Tre gode soverom i hovedetasjen. To av soverommene har skyvedørgarderoper og ett av rommene har direkte utgang til verandaen.

U. ETASJEN

Her finner man en romslig og åpen stue- og kjøkkenløsning med gode vindusflater som sikrer naturlig lysinnslipp.

Etasjen har to soverom hvorav ett med gulvvarme. Badet har gulvvarme, vegghengt toalett, servant med underskap, speilskap og dusjsone.

I tillegg finnes et praktisk rom som kan benyttes som garderobe eller bod. Det kommer i tillegg et teknisk rom.



PLANTEGNINGER



U. ETASJE

Etasjen har to soverom hvorav ett med gulvvarme.

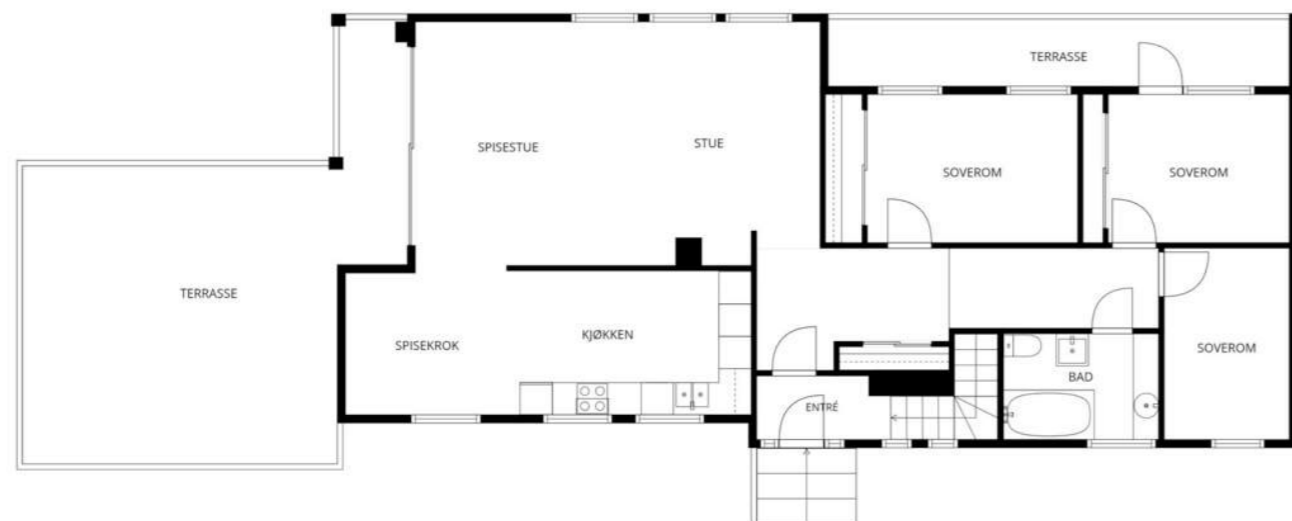

MÅL BEREGNES MED CUBICASA-TEKNOLOGI. DE ANSES Å VÆRE MEGET PÅLITELIGE, MEN IKKE GARANTERTE



MÅL BEREGNES MED CUBICASA-TEKNOLOGI. DE ANSES Å VÆRE MEGET PÅLITELIGE, MEN IKKE GARANTERTE

KJERNEINFORMASJON

BESKRIVELSE AV EIENDOMMEN

Tomtestørrelse

1398 m²

Beskrivelse av tomt

Tomten er på fremsiden pent opparbeidet med steinlagt gårdsplass og inngangsparti. Det er hekk og diverse beplantning. På baksiden er tomten bratt, så her er det laget flotte terrassearealer som fremhever utsikt og solforhold. Tomten er festet og festeavgift er inkludert i de kommunale avgiftene.

Årlig festeavgift

1.688,-

ØKONOMI

Formuesverdi primær

1.253.557,- for 2024

Formuesverdi sekundær

5.014.228,- for 2024

Info kommunale avgifter

De kommunale avgiftene inkluderer vann-, avløp-, renovasjon- og feiing/tilsynsgebyr. Det kan forekomme variasjoner i avgiftene som følge av forbruk og eventuelle endringer i gebyrer og avgifter.

Kommunale avgifter

31.353,- for 2026

Info eiendomsskatt

Eiendomsskatt er inkludert i de kommunale avgiftene og utgjør kr. 8 478,- pr år.

Info formuesverdi

Stortinget har vedtatt en ny modell for beregning av formuesverdi for bolig. Den nye utregningsmodellen beregner boligverdier basert på grunnkretser i stedet for kommuner, og skal benyttes fra og med inntektsåret 2026.

Dette kan medføre at markedsverdien settes høyere eller lavere enn tidligere og innebærer at både selger og megler kan benytte tall som ikke nødvendigvis er oppdaterte på tidspunktet for utarbeidelse av salgssoppgaven.

Det tas derfor forbehold om at formuesverdien kan bli endret og eventuelt øke ved endelig fastsettelse i skatteåret.

For primærbolig utgjør formuesverdien 25 % av beregnet eller dokumentert markedsverdi opptil kr 10 000 000, og deretter 70 % av den delen som overstiger dette beløpet. For sekundærbolig utgjør formuesverdien 100 % av beregnet eller dokumentert markedsverdi.

Andre utgifter

I tillegg til kommunale avgifter må man påregne utgifter til strøm, forsikring og tv/internett.

Diverse

Det foreligger godkjente og byggemeldte tegninger, men det er avvik fra disse:
Noe endringer på rom inndeling i U.etg.

OFFENTLIGE FORHOLD

Ferdigattest/Midlertidig brukertillatelse

Det foreligger ferdigattest for oppføring av enebolig. I forhold til godkjente tegninger er det noen endringer i planløsning

Ferdigattest/brukstillatelse datert

Søndag, 20. juli 1975

Tinglyste heftelser og rettigheter

På eiendommen er det tinglyst følgende heftelser og rettigheter som følger eiendommens matrikkel ved overskjøting til ny hjemmelshaver:

3105/1/3634:
28.08.1972 - Dokumentnr: 2256 - Festekontrakt - vilkår
Gjelder feste
Festetid: 50 år
FRAMFESTEKONTRAKT
ÅRLIG AVGIFT NOK 225
BESTEMMELSER OM REGULERING AV LEIEN
PANT FOR FORFALT FESTEAVGIFT
Overført fra: Knr:3105 Gnr:1 Bnr:3634 F1

28.08.1972 - Dokumentnr: 2256 - Festekontrakt - vilkår
Festetid: 50 år
FRAMFESTEKONTRAKT
ÅRLIG AVGIFT NOK 225
BESTEMMELSER OM REGULERING AV LEIEN
PANT FOR FORFALT FESTEAVGIFT

11.04.1969 - Dokumentnr: 936 - Registrering av grunn
Denne matrikkelenheter opprettet fra:
Knr:3105 Gnr:1 Bnr:3573

01.01.2020 - Dokumentnr: 1659742 - Omnummerering ved kommuneendring
Tidligere: Knr:0105 Gnr:1 Bnr:3634

01.01.2024 - Dokumentnr: 718162 - Omnummerering ved kommuneendring
Tidligere: Knr:3003 Gnr:1 Bnr:3634

Regulerings- og arealplaner

Eiendommen ligger i uregulert område og omhandles av Kommuneplanens arealdel med tilhørende bestemmelser.

Vei/Vann/Avløp

Eiendommen har adkomst via offentlig vei. Eiendommen er tilknyttet kommunalt ledningsnett via private stikkledninger. Eier er selv ansvarlig for private stikkledninger til bygningen. For private fellesledninger er det normalt solidarisk vedlikeholdsplikt.

Radonmåling

Det gjøres oppmerksom på at det ved utleie er krav til å gjennomføre radonmåling, og at forsvarlige nivåer skal kunne dokumenteres. Kravet gjelder alle typer utleieboliger, inkludert leiligheter og hybler i tilknytning til egen bolig, såfremt det betales husleie. I de tilfeller hvor det ikke er opplyst at selger har kunnskap om eiendommens radonnivå må kjøperen som ønsker å leie ut hele eller deler av eiendommen, særskilt være oppmerksom på at de overtar ansvaret for den usikkerheten dette medfører. Se <http://www.nrpa.no> for nærmere informasjon.

Adgang til utleie

Det er ikke kjent at det foreligger offentligrettslige regler som er til hinder for at hele eiendommen leies ut.

Det er krav til forsvarlige radonnivåer på utleieboliger. I de tilfeller hvor det ikke særskilt er opplyst at selger har kunnskap om eiendommens radonnivå må kjøperen som ønsker å leie ut hele eller deler av eiendommen, særskilt være oppmerksom på at de overtar ansvaret for den usikkerheten dette medfører. Se <http://www.nrpa.no> for nærmere informasjon.

Offentligrettslig pålegg

Det gjøres oppmerksom på at megler ikke har innhentet særskilte opplysninger om det finnes pålegg fra brann/feierevesen på eiendommen.

Grunnboksdato

Fredag, 12. juni 2026

PRISANTYDNING INKLUDERT OMKOSTNINGER**Omk. kjøper beskrivelse**

5 290 000,00 (Prisantydning)

Omkostninger

17 900,00 (Boligkjøperforsikring * (valgfritt))
 132 250,00 (Dokumentavgift)
 545,00 (Tinglysningsgebyr pantedokument)
 545,00 (Tinglysningsgebyr skjøte)

 133 340,00 (Omkostninger totalt (uten Boligkjøperforsikring))
 151 240,00 (Omkostninger totalt (med Boligkjøperforsikring))

 5 423 340,00 (Totalpris inkl. omkostninger (uten Boligkjøperforsikring))
 5 441 240,00 (Totalpris inkl. omkostninger (med Boligkjøperforsikring))

Vi gjør oppmerksom på at ovennevnte totalsum er beregnet ut fra kjøpesum tilsvarende prisantydning. Det tas forbehold om endring i gebyrer.

Betalingsbetingelser

Kjøpesum med tillegg av omkostninger skal være disponibelt på meglers klientkonto innen overtakelse. Normalt innebærer dette at fullt oppgjør må være innbetalt på meglers klientkonto senest to virkedager før avtalt overtakelsesdato. Eventuelle vilkår knyttet til innbetalingen, eksempelvis pantedokument som skal tinglyses til fordel for kjøpers bank, må være meglers hende i god tid før overtakelse kan finne sted.

Kjøpesummen skal innbetales fra norsk finansinstitusjon og/eller kjøpers konto i norsk finansinstitusjon. Eventuell egenkapital skal innbetales i én samlet betaling fra kjøpers egen konto i norsk finansinstitusjon.

Alle eiendomsmeglingsforetak har lovpålagt forsikring av klientmidler begrenset oppad til kr 45 mill. Enkelt saker er forsikret inntil kr 15 mill. Dersom kjøpers låneinstitusjon krever tilleggsforsikring ved omsetning over 15 millioner, må kjøper selv eller dennes låneinstitusjon dekke utgiftene forbundet med dette.

Lovanvendelse

Eiendommen selges etter reglene i avhendingsloven. Salgsoppgaven er basert på de opplysningene selger har gitt til megler, den bygningssakyndiges tilstandsrapport, samt opplysninger innhentet fra kommunen, Kartverket og andre tilgjengelige kilder. Selger har godkjent salgsoppgaven.

Det er viktig at kjøper setter seg grundig inn i alle salgsdokumentene, herunder salgsoppgave, tilstandsrapport og selgers egenerklæring. Kjøper anses kjent med forhold som er tydelig beskrevet i salgsdokumentene, og slike forhold kan ikke påberopes som mangler. Dette gjelder uavhengig av om kjøper har lest dokumentene. Alle interessenter oppfordres til å undersøke eiendommen nøye, gjerne sammen med fagkyndig før bud inngis. Kjøper som velger å kjøpe usett kan ikke gjøre gjeldende som mangel noe han burde blitt kjent med ved undersøkelsen. Dersom det er behov for avklaringer, anbefaler vi at interessenter rådfører seg med eiendomsmegler eller egne rådgivere før det legges inn bud.

En bolig som har blitt brukt i en viss tid, har vanligvis blitt utsatt for slitasje og skader kan ha oppstått. Slik bruksslitasje må kjøper regne med, og det kan avdekkes enkelte forhold etter overtakelse som nødvendiggjør utbedringer. Normal slitasje og skader som nødvendiggjør utbedring, er innenfor hva kjøper må forvente og vil ikke utgjøre en mangel. Kjøper og selgers rettigheter og plikter reguleres av avtalen mellom partene, samt informasjonen som har vært tilgjengelig for kjøperen i forbindelse med handelen. Avtalen utfylles av avhendingsloven, og det gjelder ulike avtalevilkår avhengig av om kjøper er forbrukerkjøper eller ikke. Dette er nærmere beskrevet nedenfor.

På grunn av ulike avtalevilkår kan selger vurdere bud fra en som ikke er forbruker, ulikt fra en forbrukers bud. Dersom kjøper ikke er forbruker, er selger sitt mulige mangelsansvar begrenset fordi eiendommen selges «som den er». Selger kan ikke ta «som den er» forbehold ovenfor en forbrukerkjøper. Selv et lavere bud fra en som ikke er forbruker kan foretrekkes fordi begrensningen i mulig mangelsansvar kan ha egenverdi for selger. Selger står fritt til å forkaste eller akseptere ethvert bud, og er for eksempel ikke forpliktet til å akseptere høyeste bud. Budgiver skal i budskjemaet avgi egenerklæring om budgiver er forbruker eller næringsdrivende/person som hovedsakelig handler som ledd i næringsvirksomhet.

Forbrukerkjøp - definisjon: Med forbrukerkjøp menes kjøp av eiendom når kjøperen er en fysisk person som ikke hovedsakelig handler som ledd i næringsvirksomhet.

Forbruker - avtalevilkår: Eiendommen har en mangel dersom den ikke er i samsvar med kravene som følger av avtalen, eller det foreligger brudd på bestemmelsene i avhendingsloven §§ 3-2 til 3-8. Hvis eiendommen ikke er i samsvar med det kjøperen må kunne forvente ut ifra alder, type og synlig tilstand, kan det være grunnlag for mangelskrav. Det samme gjelder hvis det er holdt tilbake eller gitt uriktige opplysninger om eiendommen. Dette gjelder likevel bare dersom man kan gå ut ifra at det virket inn på avtalen at opplysningen ikke ble gitt eller at feil uriktige opplysninger ikke blir rettet i tide på en tydelig måte. Boligen kan ha en mangel etter avhendingsloven § 3-3 dersom det er avvik mellom opplyst og faktisk innvendig areal, forutsatt at avviket er på 2% eller mer og minimum 1 kvm.

Ved beregning av et eventuelt prisavslag eller erstatning må kjøper selv dekke tap/kostnader opptil et beløp på kr. 10 000 (egenandel).

Ikke-forbruker (næringsdrivende) - definisjon: Hvis kjøper er en juridisk person, eller en fysisk person som hovedsakelig handler som ledd i næringsvirksomhet, vil kjøpet ikke anses som et forbrukerkjøp.

Ikke-forbruker - avtalevilkår: Eiendommen har en mangel dersom den ikke er i samsvar med kravene som følger av avtalen. Eiendommen selges «som den er», og selgers ansvar utover det konkret avtalte er da begrenset etter avhendingsloven § 3-9, første ledd andre setning. Avhendingsloven § 3-3 andre ledd fravikes, og hvorvidt boligens arealsvikt utgjør en mangel vurderes etter avhendingsloven § 3-8. Informasjon om kjøpers undersøkelsesplikt, herunder oppfordringen om å undersøke eiendommen nøye, gjelder også for kjøpere som ikke anses som forbrukere.

Interessenter og kjøper må godta at selger og megler bruker elektronisk kommunikasjon i salgsprosessen.

Dersom kjøper er utenlandsk statsborger kreves det at vedkommende har et såkalt D-nummer til erstatning for norsk personnummer. Rekvirering av D-nummer må sendes Kartverket samtidig med innsending av skjøtet for tinglysing. Skjøtet blir liggende i Kartverket inntil kjøper har fått D-nummer av Skatteetaten. Når Kartverket har mottatt D-nummeret fra Skatteetaten, vil skjøtet bli tinglyst umiddelbart. Rekvirering av D-nummer i forbindelse med tinglysing av skjøte vil ofte medføre at oppgjør og utbetaling til selger blir forsinket med noen uker. Kjøper må i disse tilfellene enten ta forbehold i bud om forsinket utbetaling til selger, eller være forberedt på å dekke forsinkelsesrenter til selger. Kontakt ansvarlig megler for informasjon før budgivning.

ØVRIGE KJØPSFORHOLD**Overtakelse**

Overtakelse etter avtale med selger. Interessenter oppfordres til å angi ønsket overtakelse i budskjema. Boligen vil ikke bli ytterligere rengjort før overtakelse.

Skjøte sendes for tinglysing i forbindelse med oppgjøret. Oppgjør forutsetter at det er gjennomført overtakelse og at partene har signert en overtakelsesprotokoll og sendt denne til oppgjørsavdelingen slik som avtalt i kontrakt. Det forutsettes at skjøte tinglyses i kjøpers navn. Hvis interessenter mot formodning ikke ønsker tinglysing av skjøte må det tas forbehold om dette i kjøpetilbudet.

Budgivning

Bud kan legges inn på nettannonsen på "gi bud" knappen eller via hjemmesiden. Ved elektronisk budgivning så kan bud legges inn trygt og enkelt med bank-ID. Megler kan også kontaktes for tilsendelse av budkjema og budskjema finnes også i salgsoppgaven.

All budgivning må foregå ved skriftlighet. Ta kontakt med megler dersom det er behov for bistand for å inngi bud.

Eiendomsmegler skal legge til rette for en forsvarlig avvikling av budrunden og kan ikke videreformidle bud med en kortere akseptfrist enn kl. 12.00 første virkedag etter siste annonserte visning. Etter klokken 11:30 anbefaler vi akseptfrist på minimum 30 minutter.

Megler kan ikke formidle bud med forbehold om at budet eller forbehold i budet skal holdes skjult (hemmelig) for andre budgivere og interessenter.

Megler tar ikke noe ansvar for forsinkelser på el- eller telenettet. Under budrunden kan akseptfristene kortes inn ved mottakelse av nye bud. Akseptfristen fra kjøper er absolutt. Det betyr at dersom selger velger å akseptere budet, må kjøper meddeles aksept innen utløpet av akseptfristen. Dersom du utsetter inngivelse av bud til tett opp mot akseptfristen er det en reell fare for at eiendommen kan bli solgt før ditt bud fremkommer til megler.

Boligselgerforsikring

Selger har tegnet boligselgerforsikring. Selgers egenerklæringsskjema er vedlegg til dette prospekt. Forsikringsvilkår kan fås ved henvendelse til megler.

Boligkjøperforsikring

Mange kjøpere har anledning til å tegne boligkjøperforsikring. Vedlagt i salgsoppgaven følger informasjon om Boligkjøperforsikring fra Söderberg & Partners. Boligkjøperforsikring er en rettshjelpsforsikring som gir trygghet og profesjonell juridisk hjelp dersom det oppdages uventede feil eller mangler ved boligen de neste fem årene. Les mer om Boligkjøperforsikring i vedlagte materiell eller på <https://www.soderbergpartners.no/eiendom/boligkjooper/>.

Innbo og løsøre

Med mindre annet er uttrykkelig avtalt gjelder NEF's normgivende liste over løsøre og tilbehør, se vedlagt liste til salgsoppgaven. Til orientering er det full avtalefrihet om hva som skal følge med bolig og fritidsbolig ved salg. I de tilfeller det medfølger hvitevarer i handelen, overleveres disse uten noen form for garanti utover leverandørgaranti.

Eier

Ida Elise Wæraas Strøm
 Mats Alexander Johansen

Kjerneinformasjon

Tilbud på lånefinansiering

Vi bistår gjerne med å etablere kontakt med ulike banker, men vi har ingen fast bankforbindelse som vi benytter. Vi mener at vilkårene i ulike finansinstitusjoner varierer fra kundegruppe til kundegruppe, og kan derfor ikke anbefale en bestemt bank, men hjelper mer enn gjerne med å finne en bank som kan tilby deg gode lånevilkår.

Meglers vederlag

Proaktiv Gruppen AS og eiendomsmeglingsforetakene som er tilknyttet Proaktiv har samarbeid med forskjellige foretak som tilbyr forbrukerne produkter eller tjenester i forbindelse med et salgsoppdrag. Våre samarbeidspartnere er: Søderberg & Partners AS - formidler av boligkjøperforsikring, Gjensidige - formidler av boligselgerforsikring, Meglerfront - leverandør av digitale oppgjørsskjemaer og overtakelsesprotokoller som også inneholder tilbud til forbruker om tilpassede strøm-, internett- og alarmtjenester, Vend Marketplaces AS og Bomega AS - markeds plasser på nett, Schibsted - markedsføring i SOME, Eiendomsverdi - formidler av nabolagsprofiler. Hvilke produkter/ tjenester kjøper og selger får i forbindelse med oppdraget, kan variere ut fra hvor i landet eiendommen ligger.

Personopplysningsloven

Vi gjør oppmerksom på at vi lagrer personopplysninger på interessenter, budgivere og kjøpere. Videre opplyser vi at mulighetene for å slette sine personopplysninger er begrenset, som følge av at eiendomsmeglingsforetak har plikt til å oppbevare kontrakter og dokumenter i minst 10 år, iht. eiendomsmeglingsforskriften. Du kan lese om vår behandling av personopplysninger i vår personvernerklæring på <https://proaktiv.no/personvernerklæring>

Hvitvaskingsreglene

Det følger av lov om tiltak mot hvitvasking og terrorfinansiering at meglerforetaket er forpliktet til å foreta kundetiltak av begge parter i handelen. For oppdragsgiver skjer dette i forbindelse med inngåelse av oppdraget, og for kjøper på tidspunkt for kontraktsinngåelse. Dersom slik kundekontroll ikke kan gjennomføres, er meglerforetaket pålagt å avstå fra gjennomføring av oppgjøret. Partene er selv ansvarlig for eventuelle kostnader og ansvar dette kan medføre uten at det kan anføres et kontraktsrettslig ansvar overfor meglerforetaket.

Vedlegg til salgsoppgave

Vedleggene er en del av den komplette salgsoppgaven. Det er viktig at interessenter setter seg godt inn i vedleggene og kontakter megler med eventuelle spørsmål før bud inngis.

Dato salgsoppgave
18.6.2026



VEDLEGG

«Det finnes ingen kunnskap som ikke er verdifull.»

-Edmund Burke



Tilstandsrapport

 Enebolig
 Vesthellinga 18, 1727 SARPSBORG
 SARPSBORG kommune
 gnr. 1, bnr. 3634

Sum areal alle bygg: BRA: 190 m² BRA-i: 190 m²



Befaringsdato: 18.05.2026 Rapportdato: 12.06.2026 Oppdragsnr.: 11411-3065 Eiendomsverdi ref nr: DS2212

Autorisert foretak: Grydeland Eiendom AS Sertifisert Takstingenør: Sigurd Grydeland



Rapporten kan brukes i inntil ett år etter rapportdato, og kan ikke gjenbrukes ved flere boligsalg i denne perioden. Skjer det endringer, oppstår skader også videre på boligen, bør du som selger be om oppdatert rapport.



Norsk takst

Norsk takst er bransjeorganisasjonen for landets bygningsakkyndige og takstforetak, med om lag 1400 sertifiserte medlemmer fordelt på omtrent 1000 bedrifter. I boligomsetningen regnes takstrapportene som et helt avgjørende element i den informasjonen som gjøres tilgjengelig for kjøper. Årlig leverer medlemmene rundt 120.000 slike takster. Det gir unik oversikt over norske boliger, og bidrar til at alle oppdrag kan utføres med utgangspunkt i erfaringsbasert kvalitet.



Det stilles høye krav til utdanning, sertifisering og yrkesetikk. Norsk takst er opptatt av at boligomsetningen skal være trygg, og legger vekt på å opptre uavhengig av andre bransjeaktører. Bygningsakkyndige fakturerer sine tjenester uten hensyn til hvilken pris som oppnås, og skal heller ikke på annen måte ha noen egeninteresse knyttet til handelen.

Uavhengighet og god fagkunnskap har over tid bygget troverdighet og tillit. Både selger og kjøper skal kunne stole på bygningsakkyndiges vurderinger. For tilfeller der det likevel skulle oppstå misnøye med utført arbeid, har vi sammen med Forbrukerrådet etablert en klagenemnd.

Norsk takst har en sentral rolle i utviklingen av norske standarder, regler og profesjonsprinsipper, og representerer bransjen i alle relevante internasjonale fora. Dette sikrer at norske bygningsakkyndige tidlig kan tilpasse seg krav og bransjetrender fra utlandet, samtidig som takseringsfaget får en norsk stemme på verdensbasis. Organisasjonen bidrar i næringspolitisk sammenheng, og har vært en pådriver for å sikre at lover og regler gir trygghet for forbrukerne i boligomsetningen.

Grydeland Eiendom

Takstforetak



Rapportansvarlig

Sigurd Grydeland

Sigurd Grydeland

sigurd@grydelandeiendom.no
922 21 119



Oppdragsnr.: 11411-3065

Befaringsdato: 18.05.2026

Side: 2 av 22

Vesthellinga 18, 1727 SARPSBORG
Gnr 1 - Bnr 3634
3105 SARPSBORG

Grydeland Eiendom AS
Gressvikveien 24
1621 GRESSVIK
Norsk takst

Dette trenger du å vite om tilstandsrapporten



Hva er en tilstandsrapport?

En tilstandsrapport beskriver synlige skader/avvik eller tegn på skader/avvik på boligen. Rapporten fremhever vanligvis ikke positive egenskaper ved boligen.



Hva vurderer en bygningssakkyndig?

Den bygningssakkyndige vurderer boligen ut fra hva man kan forvente av en bygning av samme alder og type. Vurderingen gjøres som regel mot hvordan det var vanlig å bygge og regler som gjaldt da boligen ble oppført (søknadstidspunktet). Forhold som er vanlige for bygningens alder, slik som slitasje etter normal bruk regnes ikke som avvik.



Hva inneholder tilstandsrapporten?

Den bygningssakkyndige undersøker rom og bygningsdeler slik det kommer frem av [Forskrift til avhendingsloven](#). Tilstandsrapporten inneholder bare avvik som den bygningssakkyndige kan se eller kontrollere med enkle hjelpemidler. Det gjøres ikke nærmere undersøkelser slik som åpning av vegger eller andre bygningsdeler. I vegg mot våtrom og rom under terreng kan det borres et hull for å gjøre enkle undersøkelser slik som fuktøk.

Når du kjøper en brukt bolig

Når du kjøper en brukt bolig, er det viktig å være oppmerksom på at dette ikke kan sammenlignes med å kjøpe en ny bolig. Måten boligen ble bygget på kan være annerledes enn i dag. Bygninger svekkes over tid, og utsettes for slitasje blant annet på grunn av bruk og vær og vind. Mange boliger fornyes helt eller delvis, noen i flere omganger, eller det oppføres tilbygg. Særlig for boliger som er pusset opp eller endret, er det viktig å merke seg at fornyelse av overflater ikke nødvendigvis betyr at bygningsdeler under er forbedret.

Vurdering mot byggeregler

Den bygningssakkyndige vil vurdere boligen mot hvordan det var vanlig å bygge og regler som gjaldt på søknadstidspunktet. Den bygningssakkyndige ser etter avvik som har betydning for og som reduserer boligens funksjon og verdi, og som kommer frem av forskrift til avhendingslova.

Noen bygningsdeler og forhold vil den bygningssakkyndige vurdere mot dagens regelverk. Etter dagens regelverk vil disse kunne få avvik og/eller TG2 eller TG3 uten at det nødvendigvis er krav om at avviket utbedres. Dette kan gjelde sluk, tettesjikt og fall på bad og vaskerom, forhold som gjelder sikkerhet mot brann, rekkverk, trapper osv.

Tilstandsrapporten beskriver ikke hele boligen

BYGNINGSSAKKYNDIGE SER FOR EKSEMPEL IKKE PÅ

- vanlig slitasje og normal vedlikeholdstilstand • bagatellmessige forhold som ikke påvirker bygningens bruk eller verdi vesentlig • etasjeskillere • tilleggbygg slik som garasje, bod, annek, naust også videre • utvendige trapper • støtmurer • skjulte installasjoner • installasjoner utenfor bygningen • full funksjonstesting av el- og VVS-installasjoner • geologiske forhold og bygningens plassering på grunnen • bygningens planløsning • bygningens innredning • løsøre slik som hvitevarer • utendørs svømmebasseng og pumpeanlegg • bygningens estetikk og arkitektur • bygningens lovighet (bortsett fra bruksendringer, brannceller og forhold som åpenbart kan påvirke helse, miljø og sikkerhet) • fellesarealer (med mindre boligeier har vedlikeholdsplikt for fellesarealer og dette er kjent for bygningssakkyndig, eller fellesarealet har en særlig tilknytning til boligen).

© iVerdi 2023 © Norsk takst 2023

Malen til denne rapporten, inkludert standardtekstene fra Norsk takst, er vernet etter åndsverkloven og kan kun benyttes av medlemsforetakene i Norsk takst og av takstingenører som er sertifisert i slikt foretak, samt av kunder hos iVerdi og studenter hos NEAK. For andre aktører er eksemplarfremstilling av malen og standardtekster, som utskrift og annen kopiering til bruk som grunnlag for tilsvarende rapporter, bare tillatt når det er hjemlet i lov (kopiering til privat bruk, sitat o.l.) eller avtale med Norsk Takst ([Forside](#)) eller iVerdi ([Hjem-iVerdi](#)).

Utnyttelse i strid med lov eller avtale kan medføre erstatnings- og straffeansvar.

Oppdragsnr.: 11411-3065

Befaringsdato: 18.05.2026

Side: 3 av 22

Vesthellinga 18, 1727 SARPSBORG
Gnr 1 - Bnr 3634
3105 SARPSBORG

Grydeland Eiendom AS
Gressvikveien 24
1621 GRESSVIK
Norsk takst

Dette trenger du å vite om tilstandsrapporten

Tilstanden vurderes med ulike tilstandsgrader

Tilstanden gir uttrykk for en gitt forventet tilstand, blant annet vurdert ut fra alder og normal bruk. Ved Tilstandsgrad 0 (TG0) og Tilstandsgrad 1 (TG1) gir den bygningssakkyndige normalt ingen begrunnelse for valg av tilstandsgrad. Grunnen er at bygningen eller bygningsdelen da bare har normal slitasje. Ved skjulte konstruksjoner kan alder alene avgjøre tilstandsgrad. Når bygningssakkyndige anbefaler tiltak, for eksempel utbedringer, må brukeren av rapporten vurdere om tiltakene er nødvendige og lønnsomme. Når den bygningssakkyndige velger tilstandsgrad, baseres vurderingen på faste kriterier som følger av gjeldende bransjestandard for Teknisk tilstandsanalyse ved omsetning av bolig og Forskrift til avhendingslova.

TG 0

TILSTANDSGRAD 0, TG0: INGEN AVVIK

Bygningsdelen skal være tilnærmet ny, ikke vise tegn på slitasje og det skal være lagt frem dokumentasjon på faglig god utførelse. Det er ingen merknader til delen.

TG 1

TILSTANDSGRAD 1, TG1: MINDRE AVVIK

Bygningsdelen skal bare ha normal slitasje, og strakstiltak skal ikke anses som nødvendig. Graden kan også brukes når delen er ny, men der dokumentasjon på faglig god utførelse mangler.

TG 2

TILSTANDSGRAD 2, TG2: VESENTLIGE AVVIK OG MINDRE AVVIK SOM ETTER NS 3600 GIR TG 2

Bygningsdelen skal enten ha feil utførelse, en skade eller symptomer på skade, sterk slitasje eller nedsatt funksjon. Graden gis når bygningsdelen trenger vedlikehold eller tiltak i nær fremtid. Graden skal også brukes når delen er gammel og det er grunn til å varsle om faren for skader på grunn av alderen, eller når det er grunn til å overvåke delen spesielt på grunn av fare for større skader eller følgeskader.

TG 3

TILSTANDSGRAD 3, TG3: STORE ELLER ALVORLIGE AVVIK

Denne tilstandsgraden brukes ved kraftige tegn på forhold som man må regne med trenger utbedring straks eller innen kort tid. Det er påvist funksjonssvikt eller sammenbrudd.

TG IU

IKKE UNDERSØKT/IKKE TILGJENGELIG FOR UNDERSØKELSE

Det kan være avvik/skader som ikke er avdekket.

Informasjon om utbedringskostnader

Utbedringskostnadene i rapporten er sjablongmessige anslag basert på observerte forhold som feil, skader eller uregelmessigheter, samt foreslåtte tiltak. Disse anslagene er veiledende, angis i fem intervaller, er basert på generelle erfaringstall, og må ikke forveksles med konkrete pristilbud fra håndverkere eller entreprenører. Faktiske kostnader kan variere betydelig, avhengig av individuelle valg, materialpriser og markedsforhold. For å få en nøyaktig vurdering av utbedringskostnadene anbefales ytterligere undersøkelser og innhenting av flere pristilbud fra kvalifiserte fagfolk. Slike anslag gis for TG3, der dette er mulig.

- Tiltak under kr 20 000
- Tiltak mellom kr 20 000 – 100 000
- Tiltak mellom kr 100 000 – 200 000
- Tiltak mellom kr 200 000 – 500 000
- Tiltak over kr 500 000

Oppdragsnr.: 11411-3065

Befaringsdato: 18.05.2026

Side: 4 av 22

Vesthellinga 18, 1727 SARPSBORG
Gnr 1 - Bnr 3634
3105 SARPSBORG

Grydeland Eiendom AS
Gressvikveien 24
1621 GRESSVIK
Norsk takst

Beskrivelse av eiendommen

Enebolig på beliggende i 2 etasjer. Boligen har en garasje. Generelt oppført i gode og kjente konstruksjoner med den byggemåte som var vanlig ved oppføringspunktet. Dagens krav til isolering og tetthet er strengere enn da bygget ble oppført. Avvik som er påvist skyldes i hovedsak normal elde og brukslitasje. Boligen har blitt noen år og det må påregnes vedlikehold og oppgraderinger.

Boligen varmes opp med bergvarme. Det er en vann til vann varmepumpe med radiatorer og gulvvarme.

Tilstandsgrad er hovedsakelig TG 2.

Eiendommen ligger i et fungerende boligmarked og ansees som et godt panteobjekt.

Enebolig - Byggeår: 1973

UTVENDIG

[Gå til side](#)

Tak er tekket med betongtakstein. Etter byggemåte med sløyfer, lekter og undertak. Det opplyses at tak ble lagt om for ca 15 år siden.
Takrenner, beslag og nedløp i plastbelagt stål.
Oppsatt i tre- og murkonstruksjoner. Utvendig kledd med tegelstein. U.etg er pusset.
Valmet takkonstruksjon av takstoler. Undertak av bordtak.
Vinduer er av eldre og nyere dato. Isoleringsglass i treramme.
Overflatebehandlet. Kontrollerte vinduer har god åpne- og lukkefunksjon. Det anmerkes at ikke alle vinduer er funksjonstestet.
Ytterdør i tre. Verandadør i tre med isolerglass.
Fra stue i 1.etg er det utgang til en terrasse i betong- og trekonstruksjon på ca 35m².
Det opplyses at det er støpt betong dekke over garasje i 2021.

Fra soverom i 1.etg er det utgang til en terrasse i betong- og trekonstruksjoner på ca 10 m².

Det er en frittstående terrasse foran inngang i U.etg på ca 22m². Betongtrapp.

INNVENDIG

[Gå til side](#)

Boligens rom er preget av parkett, fliser og laminat på gulv. Vegger er med malte plate og MDF-plate.
Himling er med takplater.

Det er tatt målinger i stue og soverom.
Mursteinspipe
Det er tatt i treverk der panel mangler ved trapp.

Det er målt etter fukt med Protimeter fuktindikator med hammerlektrode.
Protimeter fuktindikator kan ikke måle fuktprosent under 6,8%.
Målinger her er under dette og fuktmåling har gode lave verdier.

Treverk skal ha fuktinnhold lavere enn 15 vektprosent. I treverk med fuktighet over 17 vektprosent øker faren for råte og muggsoppvekst dramatisk. Hvis fuktinnholdet ligger over 20 vektprosent, er allerede muggsoppen dannet. Fibermetningsgrad for treverk er 28

vektprosent
Noe synlig fjell i krypkjeller.
Tretrapp med overflatebehandling.
Innvendige fyllingsdører.

VÅTROM

[Gå til side](#)

Bad
Keramiske fliser på vegg og malt plate i tak.
Gulv har keramiske fliser. Det er målt ca 20mm høydeforskjell på gulv fra dørterskel til topp slukrist.
Plastsluk. Membran er vurdert utifra alder.
Baderomsinnredning består av badekar med dusj, servant med underskap, wc
Mekanisk luftbehandling med vifte i vegg.
Det er tatt hull i vegg.

Det er målt etter fukt med Protimeter fuktindikator med hammerlektrode.
Protimeter fuktindikator kan ikke måle fuktprosent under 6,8%.
Målinger her er under dette og fuktmåling har gode lave verdier.

Treverk skal ha fuktinnhold lavere enn 15 vektprosent. I treverk med fuktighet over 17 vektprosent øker faren for råte og muggsoppvekst dramatisk. Hvis fuktinnholdet ligger over 20 vektprosent, er allerede muggsoppen dannet. Fibermetningsgrad for treverk er 28 vektprosent

Bad

Det er tatt hull i vegg.

Det er målt etter fukt med Protimeter fuktindikator med hammerlektrode.
Protimeter fuktindikator kan ikke måle fuktprosent under 6,8%.
Målinger her er under dette og fuktmåling har gode lave verdier.

Treverk skal ha fuktinnhold lavere enn 15 vektprosent. I treverk med fuktighet over 17 vektprosent øker faren for råte og muggsoppvekst dramatisk. Hvis fuktinnholdet ligger over 20 vektprosent, er allerede muggsoppen dannet. Fibermetningsgrad for treverk er 28 vektprosent

KJØKKEN

[Gå til side](#)

Kjøkkeninnredning med glatte fronter. Laminat benkeplate med nedfelt vaskekum med et håndgrep blandebatteri. Integert platetopp, komfyr, oppvaskmaskin og kombinert kjøl/frys.

Kjøkkenventilator med avtrekk.
Kjøkkeninnredning med profilerte fronter. Benkeplate i tre med nedfelt vaskekum med et håndgrep blandebatteri. Belysning over benkeplaten. Hvitevarer.
Kjøkkenventilator med avtrekk.

TEKNISKE INSTALLASJONER

[Gå til side](#)

Synlige røropplegg bestående av kobber og rustfritt. Noe rør i rør.

Det opplyses at alle innvendige vannrør ble bytte i 2011-2013.
Synlige avløpsrør i pvc plast.
Boligen har mekanisk- og naturlig luftbehandling. Ventilert i vindu og vegg. Mekanisk luftbehandling på bad og kjøkken.

Oppdragsnr.: 11411-3065

Befaringsdato: 18.05.2026

Side: 5 av 22

Vesthellinga 18, 1727 SARPSBORG
Gnr 1 - Bnr 3634
3105 SARPSBORG

Grydeland Eiendom AS
Gressvikveien 24
1621 GRESSVIK
Norsk takst

Beskrivelse av eiendommen

Høiax bergvarmepumpe. Borret 180 meter på utsiden av kjøkkenvindu. Vann til vann til radiator og gulvvarme. Eier har dokumentasjon på dette.
Vvb på ca 200l
50 amp hovedsikring med underkurser. Automatsikringer.

Det har vært el kontroll på anlegget den 28.04.2022. Avvik fra denne rapport er lukket.

TOMTEFORHOLD

[Gå til side](#)

Drenering fra byggeår.
Boligen er fundamentert på støpt og isolert betong såle.
Forstøttningsmur i murkonstruksjon.
Noe terrengfall mot bygningen.
Utvendige vann- og avløpsledninger er nedgrav og av naturlige årsaker ikke sjekket. Det er ikke opplyst om pålegg, funksjonsfeil eller andre mangler ved anlegget.
På generell basis anbefales kontroll ved hjelp av fagfolk. TG er i all hovedsak satt ut fra alder og på bakgrunn av at utvendig ledningsnett (stikkledninger) og innvendig ledningsnett (bunnledninger) er svært sammensatt. Noen elementer har begrenset levetid og TG er gitt ut fra generell vurdering. Kontakt kommune eller rørlegger for nærmere info / kontroll av anlegget, eventuelt inspeksjon av rør kamera.

Arealer

[Gå til side](#)

Forutsetninger og vedlegg

[Gå til side](#)

Lovlighet

[Gå til side](#)

Enebolig

• Det foreligger godkjente og byggemeldte tegninger, men det er avvik fra disse.

Noe endringer på rom inndeling i U.etg.

Oppdragsnr.: 11411-3065

Befaringsdato: 18.05.2026

Side: 6 av 22

Vesthellinga 18, 1727 SARPSBORG
Gnr 1 - Bnr 3634
3105 SARPSBORG

Grydeland Eiendom AS
Gressvikveien 24
1621 GRESSVIK
Norsk takst

Sammendrag av boligens tilstand

Fordeling av tilstandsgrader

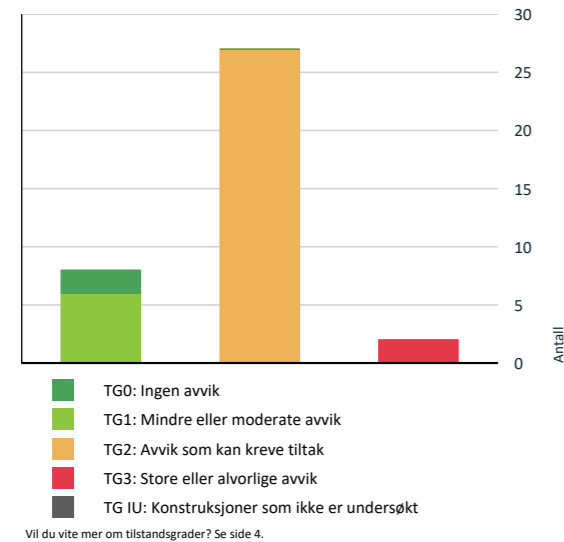

Anslag på utbedringskostnad

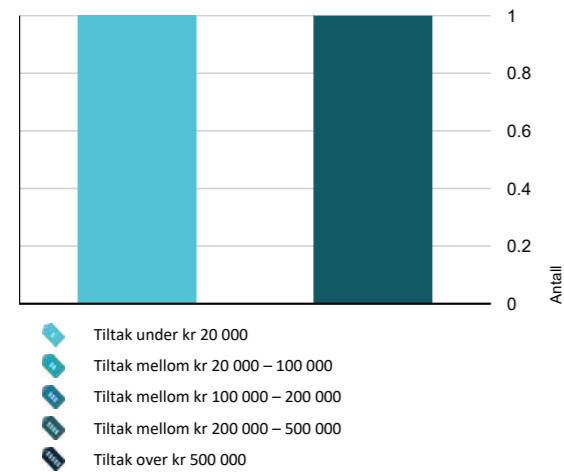

Spesielt for dette oppdraget/rapporten

Det er viktig og forstå at denne boligen, er en brukt bolig. Brukte boliger vil ha feil eller mangler en ny bolig ikke har. Disse kommer ikke alltid til synet før boligen er bebodd. Denne boligen har blitt noen år og det må regnes med vedlikehold og oppgraderinger av bygningsdeler jmf tilstandsgrad i denne rapport. En eiendom kan objektivt sett være i dårligere stand enn det kjøper har grunn til å regne med uten at selger eller takstmann er å bebreide. Det er ikke opplyst om nedgravde tanker på eiendommen. Det er ikke opplyst om skadedyr på eiendommen. Undertegnede takstmann prøver å ha et klart og tydelig språk. Er det formuleringer eller språk i denne rapport som oppfattes uklart, bes jeg kontaktes for mere infomarsjon.

Oppsummering av avvik

Vil du vite mer? Se på rommet eller bygningsdelen senere i rapporten.

Enebolig

1 TG 3 STORE ELLER ALVORLIGE AVVIK

- Innvendig > Pipe og ildsted [Gå til side](#)
- Våtrom > U.etg > Bad > Generell [Gå til side](#)

4 TG 2 AVVIK SOM KAN KREVE TILTAK

- Utvendig > Taktekking [Gå til side](#)
- Utvendig > Nedløp og beslag [Gå til side](#)
- Utvendig > Veggkonstruksjon [Gå til side](#)
- Utvendig > Takkonstruksjon/Loft [Gå til side](#)
- Utvendig > Vinduer [Gå til side](#)
- Utvendig > Dører [Gå til side](#)
- Utvendig > Balkonger, terrasser og rom under balkonger [Gå til side](#)
- Utvendig > Utvendige trapper [Gå til side](#)
- Innvendig > Overflater [Gå til side](#)
- Innvendig > Etasjeskille/gulv mot grunn [Gå til side](#)
- Innvendig > Rom Under Terreng [Gå til side](#)
- Innvendig > Kryp Kjeller [Gå til side](#)

Oppdragsnr.: 11411-3065

Befaringsdato: 18.05.2026

Side: 7 av 22

Vesthellinga 18, 1727 SARPSBORG
Gnr 1 - Bnr 3634
3105 SARPSBORG

Grydeland Eiendom AS
Gressvikveien 24
1621 GRESSVIK
Norsk takst

Sammendrag av boligens tilstand

- Innvendig > Innvendige trapper [Gå til side](#)
- Innvendig > Innvendige dører [Gå til side](#)
- Tekniske installasjoner > Vannledninger [Gå til side](#)
- Tekniske installasjoner > Avløpsrør [Gå til side](#)
- Tekniske installasjoner > Ventilasjon [Gå til side](#)
- Tomteforhold > Fuktsikring og drenering [Gå til side](#)
- Tomteforhold > Grunnmur og fundamenter [Gå til side](#)
- Tomteforhold > Forstøtningsmurer [Gå til side](#)
- Tomteforhold > Terrengforhold [Gå til side](#)
- Tomteforhold > Utvendige vann- og avløpsledninger [Gå til side](#)
- Våtrom > 1.Etasje > Bad > Overflater vegger og himling [Gå til side](#)
- Våtrom > 1.Etasje > Bad > Overflater Gulv [Gå til side](#)
- Våtrom > 1.Etasje > Bad > Sluk, membran og tettesjikt [Gå til side](#)
- Våtrom > 1.Etasje > Bad > Sanitærutstyr og innredning [Gå til side](#)
- Kjøkken > U.etg > Kjøkken > Overflater og innredning [Gå til side](#)

Oppdragsnr.: 11411-3065

Befaringsdato: 18.05.2026

Side: 8 av 22

Vesthellinga 18, 1727 SARPSBORG
Gnr 1 - Bnr 3634
3105 SARPSBORG

Grydeland Eiendom AS
Gressvikveien 24
1621 GRESSVIK
Norsk taket

Tilstandsrapport

ENEBOLOG



Byggeår
1973

Kommentar
Iflg eiendomsdata.

Anvendelse
Bølig

Standard
Boligen har en normal standard.

Vedlikehold
Boligen er normalt vedlikeholdt.

Tilbygg / modernisering

Tilbygg	Det opplyses at garasje er påbygd etter byggeår. Ukjent når dette ble gjort. Tegninger er datert 2002.
---------	--

UTVENDIG

1 TO 2 Taktekkning

Punktet må sees i sammenheng med Takkonstruksjon/Loft

Beskrivelse

Tak er tekket med betongtakstein. Etter byggemåte med sløyfer, lekter og undertak. Det opplyses at tak ble lagt om for ca 15 år siden.

Vurdering av avvik:

- Det er avvik:

Tak (takkonstruksjon, taktekkning og skorstein) er kun observert fra bakkenivå og vurderingen er begrenset av dette. Det er ikke sikkerhetsmessig forsvarlig å bevege seg ut på taket eller observere fra stige. Selv om det ikke er avdekket skader under befaringen, betyr ikke dette at det ikke foreligger skader som en besiktigelse på taket kan avdekke. Vær oppmerksom på denne risikoen. En undersøkelse av taket kan utføres av en fagperson under tilstrekkelige sikkerhetsforhold.»

Konsekvens/tiltak

- Tiltak:

En konsekvens av et gammelt tak med takstein er at gamle takstein kan være sprukne, porøse eller ha mistet overflatebehandlingen. Regnvann eller smaltevann kan trenge gjennom takstein eller mellom steinen og føre til redusert levetid på undertak. Eldre tak har ofte dårlige lufting, noe som kan føre til kondens / fuktskader. Et gammelt tak krever jevnlig reprasjon og inspeksjon. Normal levetid for betong takstein er vanligvis 40-60 år.

1 TO 2 Nedløp og beslag

Beskrivelse

Takrenner, beslag og nedløp i plastbelagt stål.

Vurdering av avvik:

- Mer enn halvparten av forventet brukstid er passert på renner/nedløp/beslag.

Nedløp er ført til drenering.

Konsekvens/tiltak

- Overvåk tilstanden jevnlig. For å få tilstandsgrad 0 eller 1 må beslag/renner/nedløp skiftes ut, men tidspunktet for når dette er nødvendig er vanskelig å si noe om.

1 TO 2 Veggkonstruksjon

Beskrivelse

Oppsatt i tre- og murkonstruksjoner. Utvendig kledd med tegelstein. U.etg er pusset.

Vurdering av avvik:

- Det er ingen eller liten lufting i nedre kant av kledding mot grunnmur. Noe sprekker i fasade enkelte steder.

Konsekvens/tiltak

- Lokal utbedring må utføres.

En konsekvens av høy alder er at det kan forekomme følgeskader.

1 TO 2 Takkonstruksjon/Loft

Punktet må sees i sammenheng med Taktekkning

Beskrivelse

Valmet takkonstruksjon av takstoler. Undertak av bordtak.

Vurdering av avvik:

- Det er begrenset/dårlig ventilering av takkonstruksjonen.

Isolasjon går noen steder helt ut til undertak. Konstruksjonen er undersøkt fra takluke. Loft har vannskelig adkomst med lav takhøyde og manglene gulv. Dette er en sikkerhetsrisiko som gjør det vanskelig og inspisere hele loftet. Det er også en risiko for å skade konstruksjonen når det ikke er gangbart gulv.

Konsekvens/tiltak

- Lokal utbedring bør utføres.

En konsekvens av høy alder er at det kan forekomme følgeskader. En konsekvens av at det er dårlig lufting på loft er at det kan oppstå følgeskader.

Luftespalte anbefales etablert.

1 TO 2 Vinduer

Beskrivelse

Vesthellinga 18, 1727 SARPSBORG
Gnr 1 - Bnr 3634
3105 SARPSBORG

Grydeland Eiendom AS
Gressvikveien 24
1621 GRESSVIK
Norsk taket

Tilstandsrapport

Vinduer er av eldre og nyere dato. Isolerglass i treramme. Overflatebehandlet. Kontrollerte vinduer har god åpne- og lukkefunksjon. Det anmerkes at ikke alle vinduer er funksjonstestet.

Vurdering av avvik:

- Det er avvik:

Noe kondensmerker på enkelte vinduer. Noe værslitasje utvendig. Mer en halvparten av forventet brukstid er pasert. Normal teknisk levetid: For trevinduer under gode forhold med jevnlig vedlikehold: ca. 30-50 år kan være et realistisk intervall for utskifting. Under mer krevende forhold eller med mindre vedlikehold kan levetiden være lavere, kanskje i området 20-30 år. Registrert eldre punkterte vinduer.

Konsekvens/tiltak

- Tiltak:

Gamle vinduer kan slippe ut litt mer varme enn moderne vinduer, noe som kan gjøre at du må fyre litt mer om vinteren. Dette kan også gi litt trekk, men med gode tetningslister kan det hjelpes.

Noen ganger kan det oppstå kondens på innsiden av vinduene, spesielt på kalde dager. Det er som regel lett å tørke bort, men det kan være et tegn på at vinduene kunne trenge litt ekstra kjærlighet. Normal teknisk levetid: For trevinduer under gode forhold med jevnlig vedlikehold: ca. 30-50 år kan være et realistisk intervall for utskifting. Under mer krevende forhold eller med mindre vedlikehold kan levetiden være lavere, kanskje i området 20-30 år.

1 TO 2 Dører

Beskrivelse

Ytterdør i tre. Verandadør i tre med isolerglass.

Vurdering av avvik:

- Det er avvik:

Tilstand settes med tanke på alder. Noe bruksslitasje.

Konsekvens/tiltak

- Tiltak:

Dårlig tetting rundt dørene kan føre til trekk og varmetap, noe som øker oppvarmingskostnadene. Hvis dørene fortsatt er solide, kan enkle oppgraderinger som maling, nye håndtak eller tetningslister forbedre dem. Hvis de derimot har store funksjonelle problemer, kan det være lurt å bytte dem ut.

1 TO 2 Balkonger, terrasser og rom under balkonger

Beskrivelse

Fra stue i 1.etg er det utgang til en terrasse i betong- og trekonstruksjon på ca 35m2. Det opplyses at det er støpt betong dekke over garasje i 2021.

Fra soverom i 1.etg er det utgang til en terrasse i betong- og trekonstruksjoner på ca10 m2.

Det er en frittstående terrasse foran inngang i U.etg på ca 22m2.

Vurdering av avvik:

- Det er avvik:

Det er fuktgjennomslag i dekke i himling i garasje. Saltutslag. Kan forekomme innsig av vann. Det opplyses at det er støpt sarnafil i av dekke over garasje. Det er ikke sarnafil i del under terrasse.

Noe tørkesprekker / enderåte i frittstående terrasse.

Konsekvens/tiltak

- Tiltak:

Overvåk tilstand.

1 TO 2 Utvendige trapper

Beskrivelse

Betongtrapp.

Vurdering av avvik:

- Betongtrapp har mindre sprekker/skader

Konsekvens/tiltak

- Påviste skader må utbedres.

INNSENDIG

1 TO 2 Overflater

Beskrivelse

Boligens rom er preget av parkett, fliser og laminat på gulv. Vegger er med malte plate og mdf-plate. Himling er med takplater.

Vurdering av avvik:

- Det er avvik:

Noe bruksslitasje med stedvise merker. Noe knirk. Svikt i laminat ved trapp i U.etg.

Konsekvens/tiltak

- Tiltak:

Overflater som er slitte, kan miste sin opprinnelige funksjon, som grep, beskyttelse eller jevnhet. Slitte overflater kan gi et utdatert eller uleiet inntrykk.

1 TO 2 Etasjeskille/gulv mot grunn

Beskrivelse

Det er tatt målinger i stue og soverom.

Vurdering av avvik:

- Det er målt høydeforskjell på mellom 15-30 mm gjennom hele rommet. Tilstandsgrad 2 gis med bakgrunn i standardens krav til godkjente måleavvik.

Konsekvens/tiltak

- For å få tilstandsgrad 0 eller 1 må høydeforskjeller rettes opp. Det vil imidlertid sjelden være økonomisk rasjonelt som et enkeltstående tiltak i en bolig som dette. Dersom boligen en gang skal renoveres, kan man vurdere slike tiltak.

1 TO 3 Pipe og ildsted

Beskrivelse

Mursteinspipe

Vesthellinga 18, 1727 SARPSBORG
Gnr 1 - Bnr 3634
3105 SARPSBORG

Grydeland Eiendom AS
Gressvikveien 24
1621 GRESSVIK



Tilstandsrapport

Vurdering av avvik:

- Pipevanger er ikke synlige.

Konsekvens/tiltak

- Pipevanger må gjøres tilgjengelig.

Alle sider anbefales synlige for kontroll.

Kostnadsestimat: Under 20 000

1. ETASJE > BAD

Punktet må sees i sammenheng med 'Drenering'

Beskrivelse

Det er tatt i treverk der panel mangler ved trapp.

Det er målt etter fukt med Protimeter fuktindikator med hammerelektrode.

Protimeter fuktindikator kan ikke måle fuktprosent under 6,8%. Målinger her er under dette og fuktmåling har gode lave verdier.

Treverk skal ha fuktinnhold lavere enn 15 vektprosent. I treverk med fuktighet over 17 vektprosent øker faren for råte og muggsoppvekst dramatisk. Hvis fuktinnholdet ligger over 20 vektprosent, er allerede muggsoppen dannet. Fibermetningsgrad for treverk er 28 vektprosent

Vurdering av avvik:

- Det er avvik:

Indikasjon på fukt i kjeller yttervegg U.etg. Synlig fra krypkjeller. Det er utforede vegger i U.etg. Dette er en risikokonstruksjon. Mulig skjult svikt.

Konsekvens/tiltak

- Tiltak:

Overvåk tildstand og hold underetasjen godt ventilert.

1. ETASJE > KRYPKJELLER

Beskrivelse

Noe synlig fjell i krypkjeller.

Vurdering av avvik:

- Det er manglende fuktsperre på bakken.

Noe innsig av fukt langs fjell.

Konsekvens/tiltak

- Andre tiltak:

Overvåk tildstand og hold U.etg godt ventilert.

1. ETASJE > INNVEDIGE TRAPPER

Beskrivelse

Tretrapp med overflatebehandling.

Vurdering av avvik:

- Det er avvik:

Tildstand med tanke på alder. Mangler noe rekkverk.

Konsekvens/tiltak

- Tiltak:

Overvåk tildstand.

1. ETASJE > INNVEDIGE DØRER

Beskrivelse

Innvendige fyllingsdører.

Vurdering av avvik:

- Det er avvik:

Noe bruksslitasje med stedvise merker.

Konsekvens/tiltak

- Tiltak:

Gamle innerdører kan ha flere konsekvenser, både estetisk, praktisk og funksjonell:

Gamle dører kan ha dårlig lydisolasjon, noe som gir mer støy mellom rommene.

Dårlig tetting rundt dørene kan føre til trekk og varmetap.

Over tid kan dører vri seg eller sige, slik at de ikke lukkes skikkelig.

Gamle hengsler og låsemekanismer kan være slitte og mindre sikre.

Hvis dørene fortsatt er solide, kan enkle oppgraderinger som maling, nye håndtak eller tetningslister forbedre dem. Hvis de derimot har store funksjonelle problemer, kan det være lurt å bytte dem ut.

VÅTROM

1. ETASJE > BAD

1. ETASJE > OVERFLATER VEGGER OG HIMLING

Beskrivelse

Keramiske fliser på vegg og malt plate i tak.

Vurdering av avvik:

- Det er avvik:

Noe sprekk i fug og hull i fliser etter skruer.

Konsekvens/tiltak

- Tiltak:

Tiltak kan ikke utelukes.

1. ETASJE > BAD

1. ETASJE > OVERFLATER GULV

Beskrivelse

Gulv har keramiske fliser. Det er målt ca 20mm høydeforskjell på gulv fra dørterskel til topp slukrist.

Vurdering av avvik:

- Det er påvist at høydeforskjell fra topp slukrist til gulv/synlig topp membran ved dørterskel er mindre enn 25 mm.
- Det er påvist avvik i fallforhold til sluk i forhold til krav i forskrift på byggetidspunktet.

Noe løse fuger. Nivåforskjell i fliser.

Konsekvens/tiltak

- Andre tiltak:

Det bemerkes at fall er noe mm under krav. Dette kan medføre at vannsøl utenfor dusjone ikke renner til sluk. Det er en mulighet for at dette bruker litt tid på og tørke opp. Eventuelt må det tørkes opp.

Selv om fall på gulv har avvik fra krav, kan rommet brukes til hygieniske aktiviteter.

1. ETASJE > BAD

1. ETASJE > SLUK, MEMBRAN OG TETTESJIKT

Beskrivelse

Vesthellinga 18, 1727 SARPSBORG
Gnr 1 - Bnr 3634
3105 SARPSBORG

Grydeland Eiendom AS
Gressvikveien 24
1621 GRESSVIK



Tilstandsrapport

Plastsluk. Membran er vurdert utifra alder.

Vurdering av avvik:

- Mer enn halvparten av forventet brukstid er passert på membranløsningen.

- Det er avvik:

Det foreligger ikke dokumentasjon på oppbygging av badromsgulv. Hvordan dette og eventuelt membranløsninger er utført er ukjent. Det er ikke dokumentert hvordan løsning med membrankant under terskel er utført. Klemring er ikke lokalisert. Ikke høy terskel ved dør.

Konsekvens/tiltak

- Tiltak:

Det er viktig å merke seg at levetiden til en membran varierer basert på kvalitet, installasjon og bruk. Eldre membraner kan bli sprø og sprekke opp, noe som fører til at de mister sin vannrettede funksjon. Dette kan resultere i vannlekkasjer. Overvåk tildstand.

1. ETASJE > BAD

1. ETASJE > SANITÆRUTSTYR OG INNREDNING

Beskrivelse

Baderomsinnredning består av badekar med dusj, servant med underskap, wc

Vurdering av avvik:

- Det er avvik:

Tildstand settes med tanke på alder. Noe bruksslitasje.

Konsekvens/tiltak

- Tiltak:

Å ha gammel baderomsinnredning trenger ikke å være et stort problem, men det kan medføre noen praktiske og estetiske utfordringer som det kan være greit å være oppmerksom på:

Slitasje og funksjonalitet:

Gamle skuffer, skap eller hengsler kan være slitte og fungere dårligere, for eksempel kan de være vanskelige å åpne eller lukke.

Overflater kan være skadet av vann, noe som kan gjøre dem mindre hygieniske eller vanskelige å holde rene.

Fuktproblemer:

Hvis innredningen er laget av materialer som ikke tåler fuktighet godt, kan det oppstå hevelser, råte eller mugg. Dette kan særlig være et problem hvis baderommet mangler god ventilasjon.

Estetik:

Eldre innredning kan gi et umoderne uttrykk som kanskje ikke passer med resten av hjemmet, spesielt hvis det er skader eller misfarging.

1. ETASJE > BAD

1. ETASJE > VENTILASJON

Beskrivelse

Mekanisk luftbehandling med vifte i vegg.

1. ETASJE > BAD

1. ETASJE > TILLEGGENDE KONSTRUKSJONER VÅTROM

Beskrivelse

Det er tatt hull i vegg.

Det er målt etter fukt med Protimeter fuktindikator med hammerelektrode.

Protimeter fuktindikator kan ikke måle fuktprosent under 6,8%.

Målinger her er under dette og fuktmåling har gode lave verdier.

Treverk skal ha fuktinnhold lavere enn 15 vektprosent. I treverk med fuktighet over 17 vektprosent øker faren for råte og muggsoppvekst dramatisk. Hvis fuktinnholdet ligger over 20 vektprosent, er allerede muggsoppen dannet. Fibermetningsgrad for treverk er 28 vektprosent



U. ETG > BAD

1. ETASJE > GENERELL

Vurdering av avvik:

- Våtrommet må oppgraderes for å tåle normal bruk etter dagens krav.

Våtrommet må oppgraderes for å tåle normal bruk etter dagens krav.

Det er ikke behov for å gjennomføre en detaljert tilstandsanalyse, etter standardens krav settes tilstand i hht NS 3600 automatisk til TG 3. Selv om rommet skulle fungere tilfredstillende til dagen bruk.

Konsekvens/tiltak

- Våtrommet har behov for omfattende oppgraderinger. For å sikre en løsning som oppfyller gjeldende krav, bør tettesjikt, sluk og røropplegg oppgraderes og dokumenteres.

Bad har fått TG 3 fordi bad har brukt opp sin forventede levetid. Det er avvik / mangler på luftbehandling, fall på gulv, membran og baderomsinnredning.

Kostnadsestimat: 200 000 - 500 000

U. ETG > BAD

1. ETASJE > TILLEGGENDE KONSTRUKSJONER VÅTROM

Beskrivelse

Det er tatt hull i vegg.

Det er målt etter fukt med Protimeter fuktindikator med hammerelektrode.

Protimeter fuktindikator kan ikke måle fuktprosent under 6,8%.

Målinger her er under dette og fuktmåling har gode lave verdier.

Treverk skal ha fuktinnhold lavere enn 15 vektprosent. I treverk med fuktighet over 17 vektprosent øker faren for råte og muggsoppvekst dramatisk. Hvis fuktinnholdet ligger over 20 vektprosent, er allerede muggsoppen dannet. Fibermetningsgrad for treverk er 28 vektprosent

Vesthellinga 18, 1727 SARPSBORG
Gnr 1 - Bnr 3634
3105 SARPSBORG

Grydeland Eiendom AS
Gressvikveien 24
1621 GRESSVIK
Norsk takst

Tilstandsrapport



KJØKKEN

1. ETASJE > KJØKKEN

TG 1 Overflater og innredning

Beskrivelse

Kjøkkeninnredning med glatte fronter. Laminat benkeplate med nedfelt vaskeum med et håndgrep blandebatteri. Integreert platetopp, komfyr, oppvaskmaskin og kombinert kjøl/frys.

1. ETASJE > KJØKKEN

TG 1 Avtrekk

Beskrivelse

Kjøkkenventilator med avtrekk.

U. ETG > KJØKKEN

TG 2 Overflater og innredning

Beskrivelse

Kjøkkeninnredning med prifilerte fronter. Benkeplate i tre med nedfelt vaskeum med et håndgrep blandebatteri. Belysning over benkeplaten. Hvitevarer.

Vurdering av avvik:

- Det er avvik:

Tilstand settes med tanke på alder. Noe bruksslitasje med stedvise merker. Noe fuktmerker.

Konsekvens/tiltak

- Tiltak:

Et gammelt og brukt kjøkken kan ha flere konsekvenser, avhengig av tilstanden og hvordan det påvirker funksjonaliteten, utseendet og standard.

Skuffer, skap, hengsler og mekanismer kan være slitt, noe som kan føre til dårlig funksjon eller at de ikke lukker/åpner seg som de skal. Kjøkkenbenker, skap og overflater kan ha skader som sprekker, fliser eller misfarging. Gamle overflater kan være vanskeligere å rengjøre, og sprekkdannelse kan samle smuss, matrester og bakterier.

Hvor alvorlige konsekvensene er avhenger av kjøkkenets alder, kvalitet og hvor godt det er vedlikeholdt.

U. ETG > KJØKKEN

TG 1 Avtrekk

Beskrivelse

Kjøkkenventilator med avtrekk.

TEKNISKE INSTALLASJONER

TG 2 Vannledninger

Beskrivelse

Synlige røropplegg bestående av kobber og rustfritt. Noe rør i rør.

Det opplyses at alle innvendige vannrør ble bytte i 2011-2013.

Vurdering av avvik:

- Det mangler tettemuffer i enden av varerør på rør-i-rør-system.
- Vurdering er basert på alder. Tilstandsgrad 2 gis med bakgrunn i at mer enn halvparten av forventet brukstid for skjulte røranlegg er passert. Det er nå ingen symptomer på funksjonsvekkelse, men vær oppmerksom på at dette er en risikokonstruksjon.

Det er ikke opplyst om pålegg, funksjonsfeil eller andre mangler ved anlegget.

På generell basis anbefales kontroll ved hjelp av fagfolk. TG er i all hovedsak satt ut fra alder og på bakgrunn av at utvendig ledningsnett (stikkledninger) og innvendig ledningsnett (bunnledninger) er svært sammensatt. Noen elementer har begrenset levetid og TG er gitt ut fra generell vurdering. Takstmann er ikke VVS fagmann og kontrollen er meget begrenset. Kontakt kommune eller rørlegger for nærmere info / kontroll av anlegget og inspeksjon med rør kamera.

Konsekvens/tiltak

- Overvåk tilstanden jevnlig. For å få tilstandsgrad 0 eller 1 må røranlegget skiftes ut, men tidspunktet for når dette er nødvendig er vanskelig å si noe om. Ved renovering, påse at røranlegget dokumenteres av fagperson.
- Det må monteres tettemuffer i enden av varerørene.

Historikk på anlegget er ukjent. Det foreligger ikke dokumentasjon på anlegget eller utført arbeid. Anbefaler kontroll/gjennomgang fra autorisert rørlegger, samt utbedringer ihht. avvik som avdekkes. Gamle rørledninger kan over tid gi økt risiko for lekkasjer, redusert vannkvalitet og behov for reparasjon eller utskifting.



TG 2 Avløpsrør

Beskrivelse

Synlige avløpsrør i pvc plast.

Oppdragsnr.: 11411-3065

Befaringsdato: 18.05.2026

Side: 13 av 22

Vesthellinga 18, 1727 SARPSBORG
Gnr 1 - Bnr 3634
3105 SARPSBORG

Grydeland Eiendom AS
Gressvikveien 24
1621 GRESSVIK
Norsk takst

Tilstandsrapport

Vurdering av avvik:

- Vurdering er basert på alder. Tilstandsgrad 2 gis med bakgrunn i at mer enn halvparten av forventet brukstid for skjulte røranlegg er passert. Det er nå ingen symptomer på funksjonsvekkelse, men vær oppmerksom på at dette er en risikokonstruksjon.

Det er ikke opplyst om pålegg, funksjonsfeil eller andre mangler ved anlegget.

På generell basis anbefales kontroll ved hjelp av fagfolk. TG er i all hovedsak satt ut fra alder og på bakgrunn av at utvendig ledningsnett (stikkledninger) og innvendig ledningsnett (bunnledninger) er svært sammensatt. Noen elementer har begrenset levetid og TG er gitt ut fra generell vurdering. Takstmann er ikke VVS fagmann og kontrollen er meget begrenset. Kontakt kommune eller rørlegger for nærmere info / kontroll av anlegget, eventuelt inspeksjon av rør kamera.

Konsekvens/tiltak

- Overvåk tilstanden jevnlig. For å få tilstandsgrad 0 eller 1 må røranlegget skiftes ut, men tidspunktet for når dette er nødvendig er vanskelig å si noe om. Ved renovering, påse at røranlegget dokumenteres av fagperson.

Historikk på anlegget er ukjent. Det foreligger ikke dokumentasjon på anlegget eller utført arbeid. Anbefaler kontroll/gjennomgang fra autorisert rørlegger, samt utbedringer ihht. avvik som avdekkes. Gamle avløpsrør kan medføre større risiko for lekkasjer, tette rør og uønsket lukt, og det kan på sikt føre til behov for utskifting eller reparasjon.

TG 2 Ventilasjon

Beskrivelse

Boligen har mekanisk- og naturlig luftbehandling. Ventilert i vindu og vegg. Mekanisk luftbehandling på bad og kjøkken.

Vurdering av avvik:

- Det er påvist mangelfull ventilasjon på ett eller flere rom i boligen.

Konsekvens/tiltak

- Andre tiltak:

Luftbehandlingen bør forbedres for å sikre tilstrekkelig ventilasjon i alle rom i henhold til bruksbelastning. Mangelfull ventilasjon kan føre til dårlig innelima, økt fuktbelastning og risiko for mugg- og fuktskader.

TG 1 Varmesentral

Beskrivelse

Høiax bergvarmepumpe. Borret 180 meter på utsiden av kjøkkenvindu. Vann til vann til radiator og gulvvarme. Eier har dokumentasjon på dette.

Årstall: 2011

Kilde: Eier

TG 1 Varmtvannstank

Beskrivelse

Vvb på ca 200l

Elektrisk anlegg

Dette er en forenklet kontroll begrenset til de spørsmål og undersøkelser som forskrift til avhendingslova (tryggere bolighandel) § 2-18 inneholder. Dette kan ikke sammenlignes med en kontroll utført av offentlig myndighet (Det lokale eltilsyn) eller registrert elektrovirksomhet, og en bygningsakkyndig har verken kompetanse eller lov til å foreta en slik kontroll.

Tilstanden er vurdert ut fra den forenklede og begrensede kontrollen som forskriften inneholder. El-anlegget kan ha feil og mangler som en slik forenklet undersøkelse ikke vil avdekke. Vær derfor oppmerksom på denne risikoen, og søk videre veiledning eller få en fullstendig kontroll utført av registrert elektrovirksomhet.

Beskrivelse

50 amp hovedsikring med underkurser. Automatsikringer.

Det har vært el kontroll på anlegget den 28.04.2022. Avvik fra denne rapport er lukket.

1. Foreligger det eltilsynsrapport de siste 5 år, og det er ikke foretatt arbeid på anlegget etter denne, utenom retting av eventuelle avvik i eltilsynsrapport (dvs en el-tilsynsrapport uten avvik)?
Ja

Spørsmål til eier

2. Er det elektriske anlegget utført eller er det foretatt tilleggsarbeid på det elektriske anlegget etter 1.1.1999?
Ja

Ja

Eksisterer det samsvarserklæring?

Ukjent

Alt som er utført i eiers tid opplyses utført av godkjent elektriker firma. Hva som er utført før dette er ukjent.

Inntak og sikringsskap

3. Foreta en helhetsvurdering av det elektriske anlegget, dets alder, allmenne tilstand og fare for liv og helse. Bør det elektriske anlegget ha en utvidet el-kontroll?
Ukjent

Ukjent



Oppdragsnr.: 11411-3065

Befaringsdato: 18.05.2026

Side: 14 av 22

Vesthellinga 18, 1727 SARPSBORG
Gnr 1 - Bnr 3634
3105 SARPSBORG

Grydeland Eiendom AS
Gressvikveien 24
1621 GRESSVIK
Norsk taket

Tilstandsrapport



TOMTEFORHOLD

Byggegrunn

Beskrivelse

Bygningen står på faste masser / fjell. Opplysninger om grunn er antagelser. Det foreligger svært begrensede muligheter for å kontrollere byggegrunnens beskaffenhet, bæreevne og stabilitet gjennom en ordinær visuell befaring. Det kan derfor ikke gis noen garanti for at grunnforholdene er stabile. Eventuelle vurderinger av grunnforhold, stabilitet og risiko for fremtidige setninger krever geotekniske undersøkelser.

Det presiseres at det ikke er foretatt noen geoteknisk undersøkelse. Det er derfor svært begrensede muligheter for kontroll av byggegrunn og stabilitet i masser med tanke på setninger.

Fravær av synlige tegn til pågående setninger eller på befaringstidspunktet er ikke ensbetydende med at slike forhold ikke kan forekomme, verken i dag eller på et senere tidspunkt.

TO 2 Fuksikring og drenering

Punktet må sees i sammenheng 'Rom under terreng'

Beskrivelse

Drenering fra byggeår.

Vurdering av avvik:

- Det mangler, eller på grunn av alder er det sannsynlig at det mangler, utvendig fuksikring av grunnmuren ved kjeller/underetasje.
- Mer enn halvparten av forventet levetid på drenering er overskredet.

Relatert til alder vil det her være mulighet for skjult svikt, men av naturlige årsaker er kontroll av drenering og drenerende masser begrenset. Drenssystem er antatt fra byggeår, og grunnnet skjult i byggegrunn er materialvalg ikke mulig å konstatere. Eksakte opplysninger kan fremskaffes bare om det graves opp. Det er indikasjoner på fukt i kjellergulv.

Det er registrert fukt i kjelleryttervegg. Saltutslag på vegg, synlig fukt.

Konsekvens/tiltak

- Overvåk tilstanden jevnlig. For å få tilstandsgrad 0 eller 1 må dreneringen skiftes ut, men tidspunktet for når dette er nødvendig er vanskelig å si noe om.

Eldre drenering rundt et hus kan med tiden gi problemer, den kan miste noe av effekten sin. Det betyr at vann kanskje ikke ledes like godt bort fra grunnmuren som det burde, spesielt ved mye nedbør eller snøsmelting.

I noen tilfeller kan det føre til at fukt trekker inn i kjellervegger eller gulv, noe som over tid kan gi lukt, litt fuktmerker eller mugg. Dette kan igjen påvirke innneklimaet, særlig i kjelleren. For de fleste hus med eldre drenering er det ikke akutte problemer, men det kan være lurt å være litt oppmerksom – særlig hvis man oppdager fukt, misfarging på vegger eller at kjelleren føles unormalt rå.

Forventet levetid drenering:

Plast/rør med fiberduk (moderne systemer):

ca. 30–60 år

Eldre drenering (uten fiberduk eller med tegl/rør i pukk):

ofte 20–40 år

Leirholdig jord gir raskere slitasje enn sand eller grus.

Flatt terreng eller dårlig fall kan føre til vannansamling.

Dårlig utført drenering har kortere levetid.

Årvåk drenering og iversett tiltak etter funn.

TO 2 Grunnmur og fundamenter

Beskrivelse

Boligen er fundamentert på støpt og isolert betong såle.

Vurdering av avvik:

- Det er avvik:

Tilstand med tanke på alder. Noe setninger er registrert.

Konsekvens/tiltak

- Tiltak:

Overvåk tilstand.

TO 2 Forstøttningsmurer

Beskrivelse

Forstøttningsmur i murkonstruksjon.

Vurdering av avvik:

- Det er avvik:

Noe rettningsavvik. Tilstand med tanke på alder.

Konsekvens/tiltak

- Tiltak:

Overvåk tilstand.

TO 2 Terrengforhold

Beskrivelse

Noe terrengfall mot bygningen.

Vurdering av avvik:

- Det er påvist dårlig fall eller flatt terreng inn mot grunnmur og dermed muligheter for større vannansamlinger.

Konsekvens/tiltak

- Andre tiltak:

Vannskellig med andre løsninger. Overvåk tilstand.

TO 2 Utvendige vann- og avløpsledninger

Oppdragsnr.: 11411-3065

Befaringsdato: 18.05.2026

Side: 15 av 22

Vesthellinga 18, 1727 SARPSBORG
Gnr 1 - Bnr 3634
3105 SARPSBORG

Grydeland Eiendom AS
Gressvikveien 24
1621 GRESSVIK
Norsk taket

Tilstandsrapport

Beskrivelse

Utvendige vann- og avløpsledninger er nedgrav og av naturlige årsaker ikke sjekket. Det er ikke opplyst om pålegg, funksjonsfeil eller andre mangler ved anlegget.

På generell basis anbefales kontroll ved hjelp av fagfolk. TG er i all hovedsak satt ut fra alder og på bakgrunn av at utvendig ledningsnett (stikkledninger) og innvendig ledningsnett (bunnledninger) er svært sammensatt. Noen elementer har begrenset levetid og TG er gitt ut fra generell vurdering. Kontakt kommune eller rørlegger for nærmere info / kontroll av anlegget, eventuelt inspeksjon av rør kamera.

Vurdering av avvik:

- Det er avvik:

Tilstand med tanke på alder. Det er ikke opplyst om pålegg, funksjonsfeil eller andre mangler ved anlegget.

På generell basis anbefales kontroll ved hjelp av fagfolk. TG er i all hovedsak satt ut fra alder og på bakgrunn av at utvendig ledningsnett (stikkledninger) og innvendig ledningsnett (bunnledninger) er svært sammensatt. Noen elementer har begrenset levetid og TG er gitt ut fra generell vurdering. Kontakt kommune eller rørlegger for nærmere info / kontroll av anlegget, eventuelt inspeksjon av rør kamera. Rørroplegg fra byggeår og mer en halvparten av forventet brukstid er oppbrukt.

Konsekvens/tiltak

- Tiltak:

Det er ikke opplyst om pålegg, funksjonsfeil eller andre mangler ved anlegget.

På generell basis anbefales kontroll ved hjelp av fagfolk. TG er i all hovedsak satt ut fra alder og på bakgrunn av at utvendig ledningsnett (stikkledninger) og innvendig ledningsnett (bunnledninger) er svært sammensatt. Noen elementer har begrenset levetid og TG er gitt ut fra generell vurdering. Kontakt kommune eller rørlegger for nærmere info / kontroll av anlegget, eventuelt inspeksjon av rør kamera. Rørroplegg fra byggeår og mer en halvparten av forventet brukstid er oppbrukt.

Oppdragsnr.: 11411-3065

Befaringsdato: 18.05.2026

Side: 16 av 22

Vesthellinga 18, 1727 SARPSBORG
Gnr 1 - Bnr 3634
3105 SARPSBORG

Grydeland Eiendom AS
Gressvikveien 24
1621 GRESSVIK



Arealer, byggetegninger og brannceller

Standard gjeldende fra 01.01.2024

Arealmålinger og arealoppsett er basert på Norsk standard 3940:2023 Areal- og volum-beregninger av bygninger. Arealet gjelder for tidspunktet da boligen ble målt

Hva er måleverdig areal?

Arealet i rommet må ha minst 1,90 m fri høyde over gulvet og minst bredde på 0,60 m. Et loft med skråtak vil for eksempel bare få registrert målbart areal der høyden er minst 1,90 m og bredden minst 0,60 m. Rommet må ha dør eller luke, og gangbart gulv.

Hva er bruksareal?

BRA = BRA-i + BRA-e + BRA-b

Bruksarealet for bygningen er bruttoarealet minus arealet som opptas av yttervegger.



Internt bruksareal (BRA-i)	Arealet innenfor boenheten(e)
Eksternt bruksareal (BRA-e)	Arealet av alle rom utenfor boenheten(e) og som tilhører denne, slik som for eksempel boder
Innglasset balkong/stiv (BRA-b)	Arealet av innglasset balkong, veranda eller altan når denne er tilknyttet boenheten(e)
Terrasse- og balkongareal (TBA)	Arealet av terrasser, åpne balkonger og åpen altan tilknyttet boenheten(e)
Gulvareal (GUA)	Er sum av BRA (bruksareal) og ALH (areal med lav takhøyde). Areal med lav takhøyde (ALH) er ikke måleverdig areal, som skyldes skråtak og lav himlingshøyde. GUA kan opplyses i markedsføring der det er aktuelt for den konkrete boligen og kun sammen med BRA-i, for eksempel der gulvflaten har en verdi og har funksjon ved møblering og bruk av rommene. Ikke innredet areal som kaldloft, måles og oppgis normalt ikke.

Arealet kan ikke alltid fastsettes nøyaktig

Areal kan være komplisert eller umulig å måle opp nøyaktig fordi det er vanskelig å fastslå tykkelsen på innervegger, skjevheter i og utforming av bygningskonstruksjoner som karnapp, buer og vinkler som ikke er rette, åpne rom over flere etasjer og så videre.

Eiendommens markedsverdi kan ikke baseres på en matematisk beregning basert på antall kvadratmeter opplyst i rapporten. Opplysninger om areal kan altså ikke alene benyttes for å beregne eiendommens verdi.

Den bygningssakkyndige kan avdekke eventuelle bruksendringer og avvik i branncelleinndeling

Den bygningssakkyndige ser på byggetegninger hvis de er tilgjengelige og dette er en del av oppdraget, og vurderer bruken av boligen opp mot tegningene. Hvis den bygningssakkyndige avdekker at en bolig ikke ser ut til å være delt opp i brannceller etter kravene i byggeteknisk forskrift på befaringstidspunktet, skal det opplyses om dette.

Reglene om bruksendring og brannceller kan være kompliserte. Søk videre faglige råd om rapporten ikke gir deg svar. Den bygningssakkyndige kan ikke vurdere og svare på alle spørsmål, og kan heller ikke vite om kommunen kan gi unntak for kravene som gjelder. [Vil du vite mer?](#)

Om brannceller

En branncelle er hele eller avgrensede deler av en bygning hvor en brann fritt kan utvikle seg uten at den kan spre seg til andre bygninger eller andre deler av bygningen i løpet av en fastsatt tid.

Om bruksendring

Bruksendring er å endre bruken av et rom fra en tillatt bruk til en annen. Dette kan kreve søknad og tillatelse, for eksempel hvis du endrer et rom fra bod til soverom eller arbeidsrom, eller hvis du endrer en bolig til to separate boliger.

Rom for varig opphold har krav til takhøyde, romstørrelse, rømningsvei og lysforhold som må være oppfylt. Du kan søke kommunen om unntak for kravene, men kan ikke regne med å få unntak for krav som går på helse og sikkerhet, for eksempel krav til rømningsvei.

Bruksendring som krever godkjenning, og som ikke er søkt bruksendret, er ulovlig. Kommunen kan etter plan- og bygningsloven kapittel 32 forfølge overtredelser. Kommunen kan pålegge deg å avslutte den ulovlige bruken, eventuelt å rette eller tilbakeføre rommet til godkjent bruk.

Oppdragsnr.: 11411-3065

Befaringsdato: 18.05.2026

Side: 17 av 22

Vesthellinga 18, 1727 SARPSBORG
Gnr 1 - Bnr 3634
3105 SARPSBORG

Grydeland Eiendom AS
Gressvikveien 24
1621 GRESSVIK



Arealer

Enebolig

Etasje	Bruksareal BRA m ²			SUM	Terrasse- og balkongareal (TBA)
	Internt bruksareal (BRA-i)	Eksternt bruksareal (BRA-e)	Innglasset balkong (BRA-b)		
1.Etasje	115			115	45
U.etg	75			75	22
SUM	190				
SUM BRA	190				67

Romfordeling

Etasje	Internt bruksareal (BRA-i)	Eksternt bruksareal (BRA-e)	Innglasset balkong (BRA-b)
1.Etasje	Entré, kjøkken, stue, bad, soverom, soverom 2, soverom 3		
U.etg	Entré, soverom, kjøkken, stue, soverom 2, bad	Garasje	

Lovlighet

Byggetegninger

Det foreligger godkjente og byggemeldte tegninger, men det er avvik fra disse.

Kommentar: Noe endringer på rom inndeling i U.etg.

Nyere håndverkstjenester

Er det ifølge eier utført håndverkstjenester på boligen siste 5 år?

Ja Nei

Oppdragsnr.: 11411-3065

Befaringsdato: 18.05.2026

Side: 18 av 22

Vesthellinga 18, 1727 SARPSBORG
Gnr 1 - Bnr 3634
3105 SARPSBORG

Grydeland Eiendom AS
Gressvikveien 24
1621 GRESSVIK



Befarings - og eiendomsopplysninger

Befaring

Dato	Til stede	Rolle
18.5.2026	Sigurd Grydeland	Takstingeniør

Matrikkeldata

Kommune	gnr.	bnr.	fnr.	snr.	Areal	Kilde	Eieforhold
3105 SARPSBORG	1	3634		0	1398.8 m ²	BEREGNET AREAL (Ambita)	Festet

Adresse

Vesthellinga 18

Hjemmelshaver

Strøm Ida Elise Wæraas, Johansen Mats
Alexander, Sarpsborg Kommune

Eiendomsopplysninger

Adkomstvei

Eiendommen har adkomst via offentlig vei eller gate.

Tilknytning vann

Eiendommen er tilknyttet offentlig vannforsyning via private stikkledninger.

Tilknytning avløp

Eiendommen er tilknyttet offentlig avløpsnett via private stikkledninger.

Tinglyste/andre forhold

Alle opplysninger om hva som er gjort av oppgradering/ påbygging/ modernisering av boligen, hvem som har utført arbeidet, samt alle opplysninger om når dette er gjort, er fra eier.

Alle opplysninger om produktnavn samt merke er fra eier. Det er ikke fremvist produktblad.

Utbredelse av skjeggkre er stadig økende. Med hensyn til den store spredningsevnen skjeggkre har på grunn av omfattende varetransport og reisevirksomhet, anslås det at man kan forvente å finne skjeggkre i en stor andel av den norske bygningsmassen. Skjeggkre sprer seg til dels uavhengig av bygningsmessige svakheter og kan være vanskelige å oppdage. Det innebærer at man må gjøre regning med forekomster av skjeggkre i norske boliger og fritidsboliger. Det ble ikke opplyst eller påvist skjeggkre under befaring.

Kilder og vedlegg

Dokumenter

Beskrivelse	Dato	Kommentar	Status	Sider	Vedlagt
Egenerklæring			Ikke gjennomgått		Nei

Oppdragsnr.: 11411-3065

Befaringsdato: 18.05.2026

Side: 19 av 22

Vesthellinga 18, 1727 SARPSBORG
Gnr 1 - Bnr 3634
3105 SARPSBORG

Grydeland Eiendom AS
Gressvikveien 24
1621 GRESSVIK



Revisjoner

Versjon	Ny versjon	Kommentar
1	12.06.2026	

For gyldighet på rapporten se forside

Oppdragsnr.: 11411-3065

Befaringsdato: 18.05.2026

Side: 20 av 22

Vesthellinga 18, 1727 SARPSBORG
Gnr 1 - Bnr 3634
3105 SARPSBORG

Grydeland Eiendom AS
Gressvikveien 24
1621 GRESSVIK



Tilstandsrapportens avgrensninger

STRUKTUR•REFERANSENVÅ•TILSTANDSGRADER

- Rapporten er basert på innholdskrav i Forskrift til avhendingslova (tryggere bolighandel). Formålet er å gi en tilstandsanalyse til bruk for den som bestiller og/eller i et salg til forbruker, og ikke for andre tredjeparter. Rapportens struktur, metode og begrepsbruk følger i hovedsak Norsk Standard NS 3600:2018 (Teknisk tilstandsanalyse ved omsetning av bolig), samt Takstbransjens retningslinjer for arealmåling når det gjelder fordeling mellom P-areal og S-areal.
- Tilbakeholdt eller uriktig informasjon som har betydning for vurderingen, er ikke bygningssakkyndiges ansvar. Rapporten beskriver avvik, altså en tilstand som er dårligere enn referansenivået. Rapporten framhever normalt ikke positive sider ved boligen ut over det som fremgår av tilstandsgradene.
- Tilstanden angis i rapporten og gir uttrykk for en gitt forventet tilstand blant annet vurdert ut fra alder og normal bruk slik:

i) **Tilstandsgrad 0, TG0:** Ingen avvik eller skader. I tillegg må bygningsdelen være tilnærmet ny, mindre enn 5 år, og det foreligger dokumentasjon på faglig god utførelse.

ii) **Tilstandsgrad 1, TG1:** Mindre avvik. Normal slitasje. Strakstiltak ikke nødvendig. TG1 kan gis når bygningsdelen er tilnærmet ny og det ikke foreligger dokumentasjon på faglig god utførelse.

iii) **Tilstandsgrad 2, TG2:** Vesentlige avvik, og mindre avvik som etter NS 3600 gir TG 2, men som ikke nødvendigvis krever umiddelbare tiltak. Konstruksjonen har normalt enten feil utførelse, en skade eller symptomer på skade, sterk slitasje eller nedsatt funksjon. Vedlikehold eller tiltak trengs i nær fremtid, det er grunn til å varsle fare for skader på grunn av alder eller overvåke spesielt på grunn av fare for større skade eller følgeskade. For skjulte konstruksjoner vil alder i seg selv være et symptom som kan gi TG2. For synlige konstruksjoner kan alder sammen med andre symptomer og momenter gi TG2. Avvik under TG2 kan gis sjablongmessig anslag.

iv) **Tilstandsgrad 3, TG3:** Store eller alvorlige avvik. Kraftige symptomer på forhold som man må regne med trenger utbedring straks eller innen kort tid. Påvist funksjonssvikt eller sammenbrudd. Avvik under TG3 skal gis sjablongmessig anslag.

v) **Tilstandsgrad TGiu:** Ikke undersøkt/ikke tilgjengelig for undersøkelse.

- Ved TG0 og TG1 gis det normalt ingen begrunnelse for valg av tilstandsgrad, fordi bygningen eller bygningsdelen da bare har normal slitasje. For anbefalte tiltak ved TG2 og TG3 må brukeren av rapporten vurdere om tiltakene er nødvendige og lønnsomme. Hva det vil koste å utbedre rom eller bygningsdeler er et sjablongmessig anslag basert på registrert avvik og angitte tiltak i rapporten. Anslaget er gitt på generelt grunnlag og basert på erfaringstall i fem intervaller, og kan ikke forveksles med en konkret vurdering og tilbud fra en entreprenør eller håndverker. Det må eventuelt innhentes tilbud for en nærmere undersøkelse, og konkret og nøyaktig vurdering av utbedringskostnad. Kostnader til ikke oppdagede avvik/utbedringer/feil kan forekomme. Utbedringskostnad avhenger av personlige preferanser og markedspris på materialer og tjenesteyter.

PRESISERINGER

- Avvik vurderes ut fra tekniske forskrifter på godkjenningstidspunktet for bygget. Noen bygningsdeler vurderes etter gjeldende teknisk forskrift på befaringstidspunktet. Dette gjelder blant annet:

i) Bad, vaskerom (våtrom)

ii) Forhold rundt brann, rømming, sikkerhet, for eksempel

rekkeverkshøyder/åpninger, ulovlige bruksendringer, brannceller mv.

- For skjulte konstruksjoner slik som vann og avløp uten dokumentasjon, er kvalitet og alder vurdert.

- Fastmonterte installasjoner, for eksempel innfelt belysning (downlights), demonteres ikke for å sjekke dampsperran bak. Dette av hensyn til bygningssakkyndiges kompetanse og risikoen for skade.

- Kontroll av fukt i konstruksjonen ved hulltaking i bad og vaskerom (våtrom), rom under terreng (kjelleretasje, underetasje og sokkeetasje) eller andre bygningsdeler skjer etter eiers aksept. Hulltaking av våtrom og rom under terreng kan unntaksvis unnlates, se Forskrift til Avhendingsloven.

- Kontroll av romfunksjoner for P-ROM utføres kun når det ikke foreligger godkjente og byggemeldte tegninger, eller når tegninger ikke stemmer med dagens bruk.

- Bygningssakkyndig gir en forenklet vurdering av branntekniske forhold og elektriske installasjoner i boligen dersom det er mer enn fem år siden sist boligen hadde el-tilsyn. Bygningssakkyndig kan anbefale å konsultere offentlige myndigheter eller kvalifisert elektrofaglig fagperson ved behov for grundigere undersøkelser.

TILLEGGSUNDERSØKELSER

Etter avtale kan tilstandsanalysen utvides til også å omfatte tilleggsundersøkelser utover minimumskravet i forskriften.

BEFARINGEN

Rapporten gir en vurdering av byggverk og bygningsdeler som bygningssakkyndig har observert, og som fremkommer av Forskrift til avhendingsloven. Rapporten er likevel ingen garanti for at det ikke kan finnes skjulte feil, skader og mangler. NS 3600:2018 (Teknisk tilstandsanalyse ved omsetning av bolig) har undersøkelsesnivå fra 1 til 3, der undersøkelsesnivå 1 er det laveste og baseres på visuell observasjon. Rapporten baseres på undersøkelsesnivå 1 med få unntak (våtrom og rom under terreng). I praksis betyr dette at gjennomføringen av befaringen begrenses som følger:

- Det utføres kun visuelle observasjoner på tilgjengelige flater uten fysiske inngrep (f.eks. riving).

- Flater som er skjult av snø eller på annen måte ikke er tilgjengelig eller skjult, blir ikke kontrollert. Det foretas ikke funksjonsprøving av bygningsdeler, som isolasjon, piper, ventilasjon, el. anlegg, osv.

- Det gis ingen vurdering av boligens tilbehør, hvite- og brunevarer og annet inventar. Dette gjelder også integrert tilbehør.

- Inspisering av yttertak er basert på det som er synlig, normalt på innsiden fra loftet og utvendig fra stige/bakkenivå. Befaring av tak må være sikkerhetsmessig forsvarlig for å kunne gjennomføres.

- Stikkprøvetakninger er utvalgt tilfeldig og kan innebære kontroll under overflaten med spiss redskap eller lignende.

Oppdragsnr.: 11411-3065

Befaringsdato: 18.05.2026

Side: 21 av 22

Vesthellinga 18, 1727 SARPSBORG
Gnr 1 - Bnr 3634
3105 SARPSBORG

Grydeland Eiendom AS
Gressvikveien 24
1621 GRESSVIK



Tilstandsrapportens avgrensninger

UTTRYKK OG DEFINISJONER

- Tilstand: Byggverkets eller bygningsdelens tekniske, funksjonelle eller estetiske status på et gitt tidspunkt.

- Symptom: Observerbart forhold som gir indikasjon på hvilken tilstand et byggverk eller en bygningsdel befinner seg i. Benyttes ved beskrivelse av avvik.

- Skadegjører: Zoologiske eller biologiske skadegjørere, i hovedsak råte, sopp og skadedyr.

- Fuktspøk: Overflatesøk med egnet søkeutstyr (fuktindikator) eller visuelle observasjoner.

- Fuktmåling: Måling av fuktinnhold i materiale eller i bakenforliggende konstruksjon ved bruk av egnet måleutstyr (blant annet hammerelektrode og pigger).

- Utvidet fuktspøk (hulltaking): Boring av hull for inspeksjon og fuktmåling i risikoutsatte konstruksjoner, primært i tilstøtende vegger til bad, utforede kjellervegger og eventuelt i oppforede kjellergulv.

- Normal slitasjegrad: Forventet nedsliting av materiale i overflaten som er basert på enkle visuelle observasjoner. Kan vurderes sammen med bygningsdelens alder.

- Forventet gjenværende brukstid: Anslått tid et byggverk eller en del av et byggverk fortsatt vil være tjenlig for sitt formål (NS3600, Termer og definisjoner punkt 3.9)

AREALBEREGNING FOR BOENHETER

- Areal fastsettes etter Forskrift til avhendingsloven og Norsk Standard 3940 Areal- og volum-beregninger av bygninger fra 2023.

- Areal oppgis i hele kvadratmeter i rapporten, og gjelder for det tidspunkt oppmålingen fant sted.

- Bruksareal (BRA) er det måleverdige arealet som er innenfor omsluttede vegger målt i gulvhøyde (bruttoareal minus arealet som opptas av yttervegger). I tillegg til gulvhøyde gjelder regler om fri bredde for at arealet skal være måleverdig, med betydning for BRA av for eksempel loft med skråtak. BRA består av internt bruksareal (BRA-i), eksternt bruksareal (BRA-e) og innglasset balkong mv (BRA-b). Terrasse- og balkongareal (TBA) opplyses der tilstandsrapporten skal benyttes i boligomsetningen og der det er aktuelt. I tillegg kan gulvareal (GUA) og areal med lav takhøyde (ALH) opplyses sammen med BRA der det er aktuelt og en del av oppdraget. Rom skal ha atkomst og gangbart gulv for å kunne regnes som BRA/måleverdig areal.

- Arealet måles og oppgis dersom arealet oppfyller krav til måleverdighet, slik som at arealet må ha minst en bredde på 0,6m og minst en høyde på 1,9 m osv. Et rom kan være i strid med teknisk forskrift og mangle godkjennelse hos kommunen for den aktuelle bruken, uten at dette får betydning for om arealet måles og oppgis i tilstandsrapporten. Når arealet måles tas det ikke hensyn til om arealet er lovlig oppført eller om bruken er

Oppdragsnr.: 11411-3065

Befaringsdato: 18.05.2026

Side: 22 av 22

lovlig, bruksendringer, lysforhold eller andre sikkerhetsmangler.

- Eiendommens markedsverdi kan ikke baseres på en ren matematisk beregning i forhold til antall kvadratmeter opplyst i rapporten. Opplysninger om areal kan altså ikke alene benyttes for beregning av eiendommens verdi.

- Rom som ligger utenfor boenheten, men som eier har påvist og/eller opplyst at tilhører boenheten, er oppmålt og inkludert i BRA-e. Det er ikke fremvist dokumentasjon på at rommet tilhører boenheten, med mindre dette er angitt særskilt. Rom utenfor boenheten kan omdisponeres av borettslaget/sameiet og dette kan påvirke boligens BRA. Vær oppmerksom på at NS 3940:2023 og eierseksjonsloven har ulik definisjon av fellesareal. Ved arealmåling gjelder NS 3940:2023 som definerer fellesareal slik: "Delen av bygning som brukes av to eller flere bruksenheter eller til bygningens forvaltning, drift eller vedlikehold.

- Se øvrig informasjon om areal i rapporten, Norsk Standard 3940 (2012 og 2023) og veiledningen til disse.

PERSONVERN

iVerdi AS, bygningssakkyndig og takstforetaket behandler personopplysninger som bygningssakkyndig trenger for å kunne utarbeide rapporten. Personvernerklæring med informasjon om bruk av personopplysninger og dine rettigheter finner du her [Personvernerklæring - iVerdi](#)

DELING AV PERSONOPPLYSNINGER FOR TRYGGERE BOLIGHANDEL OG MULIG RESERVASJON

Norsk takst og deres samarbeidspartnere benytter personopplysninger fra rapporten for analyse- og statistikkformål, samt utvikling og drift av produkter og tjenester for takstbransjen og andre aktører i boligomsetningen. Les mer om dette og hvordan du kan reservere deg på <https://www.norsktakst.no/norsk/om-norsk-takst/personvernerklæring/reservasjon/>

Vendu lager en boliganalyse basert på opplysninger fra rapporten. Les mer om dette og hvordan du kan reservere deg her: <https://samtykke.vendu.no/DS2212>

KLAGEORDNING FOR FORBRUKERE

Er du som forbruker misfornøyd med bygningssakkyndiges arbeid eller opptreden ved taksering av bolig eller fritidshus, se www.takstklagenemnd.no for mer informasjon

Meglerhuset Borg AS



Egenerklæring

Vesthellinga 18, 1727 SARPSBORG

11 Jun 2026

Informasjon om eiendommen

Adresse	Postadresse	Enhetsnummer
Vesthellinga 18	Vesthellinga 18	

Opplysninger om selger og salgsobjekt

Er boligen en del av et sameie, aksjeselskap eller borettslag?

 Ja Nei

Driver du med omsetning eller utvikling av eiendom?

 Ja Nei

Når kjøpte du boligen?

Ikke relevant for denne boligen.

Har du selv bodd i boligen?

 Ja Nei

Når og hvor lenge har eieren bodd i boligen? Hvis det er lengre perioder eieren ikke har bodd i boligen er det fint om du oppgir dette. Her kan du også oppgi annen relevant informasjon om eierskapet.

Vi har bodd i boligen sammenhengende fra desember 2020-juli 2025. I dette tidsrommet har boligens sokkeletasje vært utleid, noe den fremdeles er, og vi har kun benyttet hovedetasje. Vi kjøpte boligen av Idas far i februar 2021. Fra juli 2025-mai 2026 har også boligens hovedetasje vært utleid, og vi har ikke bodd i boligen.

Informasjon om eksisterende husforsikring

Fremtind Forsikring AS-70

Informasjon om selger

Selger

Strom, Ida Elise Wæraas

Selger

Johansen, Mats Alexander

Forbehold



Selger tar spesifikt forbehold om feil og mangler som er beskrevet i egenerklæringsskjemaet.

Boligkjøper anses å kjenne til forholdene som er omtalt i dette egenerklæringsskjemaet. Disse forholdene kan ikke gjøres gjeldende som feil eller mangler senere.

Boligkjøper oppfordres til å selv undersøke eiendommen grundig.

Våtrom

1 Har det vært feil på bad, vaskerom eller toalettrom?

 Ja Nei, ikke som jeg kjenner til

2 Er det utført arbeid på bad, vaskerom eller toalettrom?

 Ja Nei, ikke som jeg kjenner til

2.1.1 Navn på arbeid

Nytt arbeid

2.1.2 Årstall

2011

2.1.3 Hvordan ble arbeidet utført?

 Faglært Ufaglært

2.1.4 Fortell kort hva som ble gjort av faglærte

Bad hovedetasje renoverert i 2011.

2.1.5 Hvilket firma utførte jobben?

ENØK & VVS AS

2.1.6 Har du dokumentasjon på arbeidet?

 Ja Nei

2.2.1 Navn på arbeid

Nytt arbeid

2.2.2 Årstall

2013

2.2.3 Hvordan ble arbeidet utført?

 Faglært Ufaglært

2.2.4 Fortell kort hva som ble gjort av faglærte

Bad underetage: opprinnelig vaskerom, bad og badstu slått sammen til baderom. Renoverert med nye rør, smoremembran gulv og vegger (ikke i bodde) og nye fliser.

2.2.5 Hvilket firma utførte jobben?

ENØK & VVS AS

2.2.6 Har du dokumentasjon på arbeidet?

 Ja Nei

2.3.1 Navn på arbeid

Nytt arbeid

2.3.2 Årstall

2021

2.3.3 Hvordan ble arbeidet utført?

Side 1

Side 2



Faglært Ufaglært

2.3.4 **Fortell kort hva som ble gjort av faglærte**
Omgjøring av dusjhjørne til badekar med dusj bad hovedetasje.

2.3.5 **Hvilket firma utførte jobben?**
ENØK & VVS AS

2.3.6 **Har du dokumentasjon på arbeidet?**
 Ja Nei

Tak, yttervegg og fasade

3 Har det lekket vann utenfra og inn, eller er det sett andre tegn til fukt?

Ja Nei, ikke som jeg kjenner til

Beskriv feilen og omfanget

- Ved pipe i hovedtåge har det lekket vann inn tidligere. I følge tidligere eiere på tidspunktet (Nåværende eiers farfar, som eiers far overtok boligen av, som dagens eiere igjen overtok boligen av), er dette fra boligen var nybygd. I hovedtåge kan man se vannskade ved pipe og i tak, men dette er utbedret på loft, innertak, tak, og en kan ikke se tegn til fukt/skade der.

- På monen på nordvest side av tak, lå en takstein skeivt, som ble flyttet tilbake av dagens eiere. Under denne ses tegn til fukt. Dette er sjekket av snekker og takfirma, hvorav det anbefales å utbedre dette. Innertak kontrollert, og ser ikke skade der.

- Takstein på verandamur er ikke tilstrekkelig for å holde muren tørr ved regn. Murpuss har flere ganger slipt. Vi har hatt befarung av murer, som anbefaler å bytte taksteinene til stener med større takoverheng, samt at enkelte av dagens takstener ligger med glippe, hvorpå det blir fukt. Glippen har blitt forsøkt tettet med takfug, men uten tilstrekkelig effekt. Pga. dette har vi malt muren to ganger i løpet av eiertiden på fem år, da murpuss sporadisk faller av spesielt på verandamur over garasje.

- På sørøstlig hjørne av huset, der verandamur møter hushjørne, er det tidvis tegn til fukt på de nærmeste mursteinene ved mye nedbør. Murer har besiktiget også dette, og anbefalte å utbedre med å mure opp en "gulvlis" langs med verandaveggen på utsiden mot gate. Dette er gjort, og har hatt noe effekt.

4 Er det utført arbeid på tak, yttervegg, vindu eller annen fasade?

Ja Nei, ikke som jeg kjenner til

4.1.1 Navn på arbeid

Nytt arbeid

4.1.2 Årstall

2010

4.1.3 Hvordan ble arbeidet utført?

Faglært Ufaglært

4.1.4 Fortell kort hva som ble gjort av faglærte

Tak byttet for nåværende eier eide boligen. Ifølge opplysninger fra tidligere eier er arbeid gjennomført av snekker Jan Arthur Karlstad. Nåværende eier har ikke dokumentasjon på dette arbeidet.

4.1.5 Hvilket firma utførte jobben?

Snekker Jan Arthur Karlstad

4.1.6 Har du dokumentasjon på arbeidet?

Ja Nei

4.2.1 Navn på arbeid

Nytt arbeid

4.2.2 Årstall

2022

4.2.3 Hvordan ble arbeidet utført?

Faglært Ufaglært

4.2.7 Fortell kort hva som ble gjort av ufaglærte

Det falt et tre fra kommuns tomt langs Vannverksveien på taket i 2022, og deler av en takrenne og to takstener ble byttet i etterkant av dette. Taket ble da kontrollert av forsikringsselskap og eksternt takfirma, uten anmerkninger. Bytte av takrenne samt to takstener ble gjort av dagens eiere.

4.3.1 Navn på arbeid

Nytt arbeid

4.3.2 Årstall

2021

4.3.3 Hvordan ble arbeidet utført?

Faglært Ufaglært

4.3.4 Fortell kort hva som ble gjort av faglærte

Gulvstoping veranda over garasje. Stopt med fall, armert og pusset.

4.3.5 Hvilket firma utførte jobben?

Kristiansen mur og betongservice AS

4.3.6 Har du dokumentasjon på arbeidet?

Ja Nei

4.4.1 Navn på arbeid

Nytt arbeid

4.4.2 Årstall

2021

4.4.3 Hvordan ble arbeidet utført?

Faglært Ufaglært

4.4.4 Fortell kort hva som ble gjort av faglærte

Utbedring av utvendig trapp, med betonglist langs med utvendig trapp mot husvegg.

4.4.5 Hvilket firma utførte jobben?

Kristiansen mur og betongservice AS

4.4.6 Har du dokumentasjon på arbeidet?

Ja Nei

Kjeller

5 Har sameiet eller borettslaget hatt problemer med fukt, vann eller oversvømmelse i kjeller eller underetasje?

Ikke relevant for denne boligen.

6 Har boligen kjeller, underetasje eller andre rom under bakken?

Ja Nei

7 Er det observert vann eller fukt i kjeller, krypkjeller eller underetasje?

Ja Nei, ikke som jeg kjenner til

Beskriv omfanget

Boligen har tre boder med delvis usprengt berg, (under trapp, innenfor bad underetasje, og innenfor garage under kjøkken hovedetasje). I de to førstnevnte kan man se saltutslag, samt fuktutslag på berget i perioder med mye nedbør. Det samme gjelder garage.



8 Er det utført arbeid med drenering?
 Ja Nei, ikke som jeg kjenner til

Elektrisitet

9 Har det vært feil på det elektriske anlegget?

Ja Nei, ikke som jeg kjenner til

Beskriv feilen og omfanget

Etter eltilsyn ble det påpekt mangler som har blitt utbedret av Sarpsborg Elinstallasjon AS i august 2022.

10 Er det utført arbeid på det elektriske anlegget?

Ja Nei, ikke som jeg kjenner til

10.1.1 Navn på arbeid

Nytt arbeid

10.1.2 Årstall

2022

10.1.3 Hvordan ble arbeidet utført?

Faglært Ufaglært

10.1.4 Fortell kort hva som ble gjort av faglærte

Spotter til nedkjøring garasje ble demontert, arbeid i sikringsskap, og arbeid og sluttkontroll av elektrisk anlegg etter eltilsyn hvor det ble avdekket mangler.

10.1.5 Hvilket firma utførte jobben?

Sarpsborg Elinstallasjon AS

10.1.6 Har du dokumentasjon på arbeidet?

Ja Nei

Rør

11 Har eiendommen privat vannforsyning (ikke tilknyttet det offentlige vannettet), septik, pumpekum, brønn, avløpskvern eller liknende?

Ja Nei, ikke som jeg kjenner til

12 Har det vært feil på utvendige eller innvendige avløpsrør eller vannrør?

Ja Nei, ikke som jeg kjenner til

13 Er det utført arbeid på utvendige eller innvendige avløpsrør eller vannrør?

Ja Nei, ikke som jeg kjenner til

13.1.1 Navn på arbeid

Nytt arbeid

13.1.2 Årstall

2009

13.1.3 Hvordan ble arbeidet utført?



Faglært Ufaglært

13.1.4 Fortell kort hva som ble gjort av faglærte

Alle innvendige rør skiftet i perioden 2009-2011 (Ikke varmeanlegg).

13.1.5 Hvilket firma utførte jobben?

ENØK & VVS AS

13.1.6 Har du dokumentasjon på arbeidet?

Ja Nei

Ventilasjon og oppvarming

14 Er det eller har det vært nedgravd oljetank på eiendommen?

Ja Nei, ikke som jeg kjenner til

Beskriv tilstanden og om tanken er tomt/sanert eller fylt igjen?

Tank fjernet. Dette er registrert hos Sarpsborg kommune, ifølge tidligere eier.

15 Har det vært feil på varmeanlegg eller ventilasjonsanlegg?

Ja Nei, ikke som jeg kjenner til

Beskriv feilen og omfanget, og eventuelt hva som ble utført av arbeider på anlegget

Vår 2023: Reperasjon på varmeanlegg etter lekkasje i soverom nærmest stue. Det var noe drypp i fra kobling, og noen få dråper på gulvet. Det ble byttet kobling, ingen skade på gulv eller anlegg.

16 Er det utført arbeid på varmeanlegg eller ventilasjonsanlegg?

Ja Nei, ikke som jeg kjenner til

16.1.1 Navn på arbeid

Nytt arbeid

16.1.2 Årstall

2025

16.1.3 Hvordan ble arbeidet utført?

Faglært Ufaglært

16.1.4 Fortell kort hva som ble gjort av faglærte

Sjekk av varmeanlegg etter feilmelding, samt service.

16.1.5 Hvilket firma utførte jobben?

Ole Jørgen Joneid's Vann & Varme

16.1.6 Har du dokumentasjon på arbeidet?

Ja Nei

16.2.1 Navn på arbeid

Nytt arbeid

16.2.2 Årstall

2021

16.2.3 Hvordan ble arbeidet utført?

Faglært Ufaglært



16.2.4 **Fortell kort hva som ble gjort av faglærte**
Fire eldre radiatorer ble byttet ut, to i stue, en i bad og en i hovedsoverom. Samt service varmeanlegg.

16.2.5 **Hvilket firma utførte jobben?**
MittBad

16.2.6 **Har du dokumentasjon på arbeidet?**
 Ja Nei

16.3.1 **Navn på arbeid**
Nytt arbeid

16.3.2 **Årstall**
2023

16.3.3 **Hvordan ble arbeidet utført?**
 Faglært Ufaglært

16.3.4 **Fortell kort hva som ble gjort av faglærte**
Reperasjon på varmeanlegg etter lekkasje i soverom nærmest stue. Det var noe drypp i fra kobling, og noen få dråper på gulvet. Det ble byttet kobling, ingen skade på gulv eller anlegg. Samtidig ble det gjennomført service på anlegg.

16.3.5 **Hvilket firma utførte jobben?**
Ole Jørgen Joneid's Vann & Varme

16.3.6 **Har du dokumentasjon på arbeidet?**
 Ja Nei

16.4.1 **Navn på arbeid**
Nytt arbeid

16.4.2 **Årstall**
2011

16.4.3 **Hvordan ble arbeidet utført?**
 Faglært Ufaglært

16.4.4 **Fortell kort hva som ble gjort av faglærte**
Montering av Hoiax bergvarmeanlegg. Det er boret 160 meter utenfor kjøkkenvindu, og varmeanlegg er koblet til varmepumpe i underetage, gulvvarme i de rommene som har dette, samt alle radiatorer.

16.4.5 **Hvilket firma utførte jobben?**
Enøk & VVS AS

16.4.6 **Har du dokumentasjon på arbeidet?**
 Ja Nei

16.5.1 **Navn på arbeid**
Nytt arbeid

16.5.2 **Årstall**
2011

16.5.3 **Hvordan ble arbeidet utført?**
 Faglært Ufaglært

16.5.4 **Fortell kort hva som ble gjort av faglærte**
Vannbåren varme kjøkken hovedetasje

16.5.5 **Hvilket firma utførte jobben?**
ENØK & VVS AS

16.5.6 **Har du dokumentasjon på arbeidet?**
 Ja Nei

Side 7



16.6.1 **Navn på arbeid**
Nytt arbeid

16.6.2 **Årstall**
2013

16.6.3 **Hvordan ble arbeidet utført?**
 Faglært Ufaglært

16.6.4 **Fortell kort hva som ble gjort av faglærte**
Vannbåren varme bad underetasje

16.6.5 **Hvilket firma utførte jobben?**
ENØK & VVS AS

16.6.6 **Har du dokumentasjon på arbeidet?**
 Ja Nei

Skjevheter og sprekker

17 **Er det tegn på setningsskader eller sprekker i for eksempel grunnmur eller fliser?**

Ja Nei, ikke som jeg kjenner til

Beskriv feilen og omfanget, samt hvilke tiltak som er gjort

Det er noen sprekker i grunnmur, bl.a. venstre side ved garasjeport. Feil ikke utbedret.

18 **Har det vært feil eller gjort endringer på ildsted eller pipe?**

Ja Nei, ikke som jeg kjenner til

Beskriv feilen eller endringen

Ildsted demontert fra sokkeletasje av tidligere eier. I 2022 vurderte vi å montere ildsted. Feier godkjente montering, men anbefalte da at vi installerte stålrør/piperør, da han regnet med at det burde gjøres i løpet av de nærmeste årene. Det ble søkt om og godkjent hos kommunen, men vi har ikke montert ildsted.

Sopp og skadedyr

19 **Har det vært skadedyr i boligen eller andre bygninger på eiendommen?**

Ja Nei, ikke som jeg kjenner til

20 **Har det vært skadedyr i fellesområdene til sameiet eller borettslaget?**

Ikke relevant for denne boligen.

21 **Har det vært mugg, sopp eller råte i boligen eller andre bygninger på eiendommen?**

Ja Nei, ikke som jeg kjenner til

22 **Har det vært mugg, sopp eller råte i sameiet eller borettslaget?**

Ikke relevant for denne boligen.

Side 8

**Planer og godkjenninger**23 **Mangler boligen eller andre bygninger brukstillatelse eller ferdigattest for søknadsppliktige tiltak?** Ja Nei, ikke som jeg kjenner til24 **Har du bygd på eller gjort om kjeller, loft eller annet til boligrom?** Ja Nei25 **Selges eiendommen med utleiedel som leilighet, hybel eller lignende?** Ja Nei26 **Er utleiedelen godkjent til beboelse av kommunen?** Ja Nei Vet ikke27 **Er det utført radonmåling?** Ja Nei, ikke som jeg kjenner til**Når ble målingen utført og hva ble måleverdiene?**

Ja, i 2024 via firma Radonova. Målingen er gjennomført med lukket sporfilm. Det ble målt i stue underetage og soverom ved bad underetage i september og oktober 2024.

Soverom: Måleverdi, 155 ± 24 Bq/m³ og årsmiddelverdi 120 Bq/m³.Stue: Måleverdi 170 ± 24 Bq/m³ og årsmiddelverdi 130 Bq/m³.28 **Er det andre forhold av betydning eller sjanse for eiendommen eller nrområdet?** Ja Nei, ikke som jeg kjenner til29 **Foreligger det planer eller bestemmelser som kan medføre endringer av felleskostnader eller fellesgjeld?**

Ikke relevant for denne boligen.

30 **Er sameiet eller borettslaget er involvert i konflikter av noe slag?**

Ikke relevant for denne boligen.

Andre opplysninger31 **Har ufaglærte utført arbeid som normalt bør utføres av faglærte? Du trenger ikke gjenta noe du allerede har nevnt.** Ja Nei, ikke som jeg kjenner til**Beskriv mer detaljert hva som ble gjort og når, samt hvem som utførte arbeidet. Hvis arbeid er utført på ulike deler av boligen kan du opplyse om dette her.**

Boligeier skiftet ut gammel isolasjon med ny isolasjon våren 2021, og lagde ekstra ventiler på loft.

32 **Har du andre opplysninger om boligen eller eiendommen utover det du har svart?** Ja Nei, ikke som jeg kjenner til**Skriv opplysningene her:**

-Det er installert spotter ved nedkjøring til garasje før vi kjøpte boligen. Disse er demontert av elektriker i vår eiertid.

-Flere av boligens vinduer er punkterte.

Side 9

I 2021 ble dusjhjørne på bad hovedetasje byttet ut med badekar med dusj. Kran er ikke flyttet. Det er sluk også under badekar dersom en vil endre tilbake til dusjhjørne, og en kan se forskjell i flisefarge i forhold til hvor dusjhjørne var der flisene har annen farge enn de øvrige flisene.

-Soverom i hovedetasje nærmest stue var opprinnelig to soverom, gjort om til ett større soverom før vår eiertid.

-Areal under trapp var opprinnelig bod med inngang fra kjeller. Der tidligere døren var er det dekket igjen med vegg, og vegg i trapp mangler/er tatt bort for å ha inngang til bod fra hovedetasje.

Det var tidligere inngang fra stue i underetasje til garasje. Dette er endret før vår eiertid, men døren er fremdeles tilstede i garasje, men det er tettet igjen fra stue.

Boligselgerforsikring**Boligen selges med boligselgerforsikring**

En boligselgerforsikring gir trygghet for selger og kjøper, og kan dekke feil og mangler som enten ikke er opplyst om eller det ikke var kjennskap til da salget ble gjennomført.

Forsikringen er tegnet i Gjensidige Forsikring ASA.

Forsikringsnummer 21027177

Side 10

Egenerklæringskjema

Name	Date	Name	Date
Ida Elise Wæraas Strøm	2026-06-11	Mats Alexander Johansen	2026-06-11
Identification		Identification	
 Ida Elise Wæraas Strøm		 Mats Alexander Johansen	



 This document contains electronic signatures using EU-compliant PAdES - PDF Advanced Electronic Signatures (Regulation (EU) No 910/2014 (eIDAS))



Sarpsborg kommune

Adresse: Postboks 505, 1703 SARPSBORG

Telefon: 69 10 80 00

Utskriftsdato: 01.06.2026

Kommunale gebyrer 2026

EM §6-7 Oppdragstakerens undersøkelses- og opplysningsplikt Kilde: Sarpsborg kommune

Kommunenr.	3105	Gårdsnr.	1	Bruksnr.	3634	Festenr.		Seksjonsnr.	
Adresse	Vesthellinga 18, 1727 SARPSBORG								

Kommunale gebyrer fakturert på eiendommen i 2025

Kommunale gebyrer er en kombinasjon av forskudd, abonnement og enkeltgebyrer fakturert etter levert tjeneste. Vi kjenner ikke samlet gebyr for en eiendom for et år før året er omme. Denne rapporten sammenstiller dette for fjoråret, med summer fordelt per fagområde. Tjenestene vil normalt ha en prisøkning hvert år, samt at forbruk på ulike tjenester kan variere fra år til år.

Gebyr	Fakturert beløp i 2025
Avløp	10 701,60 kr
Eiendomsskatt	8 478,00 kr
Feiing	-1 196,38 kr
Feste	1 688,00 kr
Renovasjon	4 115,00 kr
Vann	7 111,21 kr
Sum	30 897,43 kr

Prognose kommunale gebyrer på eiendommen inneværende år

Vare	Mva	Grunnlag	Enhetspris	Andel	Korreksjon	Årsprognose	Fakt. hittil i år
Fastgebyr renovasjon	25%	1 stk	2680.00	1/1	0 %	2 680,00 kr	1 340,00 kr
Restavfallsbeholder 180- 190 liter	25%	-1 stk	1890.00	1/1	0 %	-1 700,00 kr	-591,51 kr
Restavfallsbeholder 240 liter	25%	1 stk	2460.00	1/1	0 %	2 460,00 kr	1 996,35 kr
Papirbeholder 240 liter	25%	1 stk	0.00	1/1	0 %	0,00 kr	0,00 kr
Glass-/metall 140 liter	25%	1 stk	0.00	1/1	0 %	0,00 kr	0,00 kr
Forbruk vann i fjor	25%	84.5 m3	26.94	1/1	0 %	2 276,22 kr	2 276,21 kr

Vare	Mva	Grunnlag	Enhetspris	Andel	Korreksjon	Årsprognose	Fakt. hittil i år
Forbruk avløp i fjor	25%	84.5 m3	44.92	1/1	0 %	3 796,16 kr	3 796,16 kr
Eiendomsskatt Bolig	0%	2355100 o/oo	3.60	1/1	0 %	8 478,00 kr	4 239,00 kr
Fastgebyr vann	15%	1 stk	1770.00	1/1	0 %	1 770,00 kr	884,99 kr
Fastgebyr avløp	15%	1 stk	3060.00	1/1	0 %	3 060,00 kr	1 530,01 kr
Vannmålergebyr (til og med 1")	15%	1 stk	500.00	1/1	0 %	500,00 kr	250,01 kr
Festeavgift	0%	1688 år	1.00	1/1	0 %	1 688,00 kr	844,00 kr
Fakturert forbruk vann i fjor	25%	-83.5 m3	26.94	1/1	0 %	-2 249,28 kr	-2 249,28 kr
Fakturert forbruk avløp i fjor	25%	-83.5 m3	41.70	1/1	0 %	-3 751,24 kr	-3 751,25 kr
Antatt forbruk vann i år	15%	173 m3	24.32	1/1	0 %	4 207,79 kr	2 103,90 kr
Antatt forbruk avløp i år	15%	173 m3	46.66	1/1	0 %	8 071,40 kr	4 035,69 kr
Forbruk vann i fjor	15%	84.5 m3	24.78	1/1	0 %	2 094,13 kr	2 094,12 kr
Forbruk avløp i fjor	15%	84.5 m3	41.33	1/1	0 %	3 492,47 kr	3 492,47 kr
Fakturert forbruk vann i fjor	15%	-83.5 m3	24.78	1/1	0 %	-2 069,33 kr	-2 069,33 kr
Fakturert forbruk avløp i fjor	15%	-83.5 m3	41.33	1/1	0 %	-3 451,14 kr	-3 451,15 kr
Sum						31 353,18 kr	16 770,39 kr

Løpende gebyr brukes for å fordele en årlig kostnad på flere innbetalinger.

Mva-feltet gir informasjon om varens merverdiavgiftsats, og beløp er inkludert merverdiavgift. De som har 0% er unntatt merverdiavgift.

Prognosene for inneværende år kan avvike, spesielt ved årsskifte. Dette kan skyldes at enhetspriser ikke er oppdatert for nytt år eller at noen gebyr foreløpig ikke er opprettet for nytt år.

FORBEHOLD VED UTLEVERING AV INFORMASJON I FORBINDELSE MED EIENDOMSFORESPØRSLER:

Det tas forbehold om riktigheten eller fullstendigheten av opplysningene i dette dokumentet. Det kan ikke rettes krav som følge av at disse opplysningene benyttes som grunnlag for beslutninger.



Sarpsborg kommune

Adresse: Postboks 505, 1703 SARPSBORG

Telefon: 69 10 80 00

Utskriftsdato: 01.06.2026

Vann og avløp med informasjon om vannmåler

EM §6-7 Oppdragstakerens undersøkelses- og opplysningsplikt Kilde: Sarpsborg kommune

Kommunenr.	3105	Gårdsnr.	1	Bruksnr.	3634	Festenr.		Seksjonsnr.	
Adresse	Vesthellinga 18, 1727 SARPSBORG								

Informasjon om vann/avløp registrert på eiendommen

Målnummer	Stand	Dato	Avlesningstype	Forbruk 2025
8SEN0100018549	1376	24.11.2025	Årsavlesning - Ekstern kilde	169

Offentlig vann	Ja
Offentlig avløp	Ja
Privat septikanlegg	Nei

FORBEHOLD VED UTLIVERING AV INFORMASJON I FORBINDELSE MED EIENDOMSFORESPØRSLER:

Det tas forbehold om riktigheten eller fullstendigheten av opplysningene i dette dokumentet. Det kan ikke rettes krav som følge av at disse opplysningene benyttes som grunnlag for beslutninger.



Sarpsborg kommune

Adresse: Postboks 505, 1703 SARPSBORG

Telefon: 69 10 80 00

Utskriftsdato: 01.06.2026

Brannforebygging: Tiltak, avvik og anmerkninger

EM §6-7 Oppdragstakerens undersøkelses- og opplysningsplikt Kilde: Sarpsborg kommune

Kommunenr.	3105	Gårdsnr.	1	Bruksnr.	3634	Festenr.		Seksjonsnr.	
------------	------	----------	---	----------	------	----------	--	-------------	--

BruksenhetId	26677996	Bygningstype	Bolig
Bygningsnummer	370347	Bruksenhetsnummer	H0101
Bygningstatus	Tatt i bruk	Bruksenhetsadresse	Vesthellinga 18, 1727 SARPSBORG

Situasjon

Røykvarslere		Slukkerutstyr			
Sammenkoblet	Enkel	Slange	Pulver	Skum	Annet
0	4	0	2	0	0

Ildsteder

Det er ikke registrert ildsteder på bruksenheten.

Siste utførte tiltak

Siste utførte tiltak bruksenhet		Siste utførte tiltak røykløp	
Dato	Type	Dato	Type
21.10.2022	Tilsyn	02.09.2016	Feiing

Avvik og anmerkninger

Det er ikke registrert avvik eller anmerkninger på bruksenheten.

Informasjon for bruksenhetId 26677996

FORBEHOLD VED UTLIVERING AV INFORMASJON I FORBINDELSE MED EIENDOMSFORESPØRSLER:

Det tas forbehold om riktigheten eller fullstendigheten av opplysningene i dette dokumentet. Det kan ikke rettes krav som følge av at disse opplysningene benyttes som grunnlag for beslutninger.

SARPSBORG  KOMMUNE

BYGNINGSRÅDET
Telefon 52 040

Ferdigattest
(Bygningsl. § 99, pkt. 1)

Anm.nr. 234/71
Dato for besikt

Arbeidssted: Vesthellinga 18.
Bygningens art: Enebolig.
Byggherre: Gerd og Roger Strøm.
Byggemelder: Block Watne & Borregaard A/S.
Ansvarshavende: Fredrik Strøm.

Det anmeldte byggearbeide godkjennes overensstemmende med
approbasjon av 7 /10 1971. og gjeldende bestemmelser.

Sarpsborg, den 21 /7 1975.

Bjarne Birkhaug
for **BYGNINGSSJEFEN I SARPSBORG**
Bj. Birkhaug

SARPSBORG  KOMMUNE

BYGNINGSRÅDET
Telefon 52 040

Midlertidig brukstillatelse
(Bygningsl. § 99, pkt. 2,3)

Anm.nr. 234/71
Dato for besikt 7/9 1973

Arbeidssted: Vesthellinga 18
Bygningens art: Enebolig
Byggherre: Roger Strøm
Byggemelder: Block Watne & Borregaard A/S
Ansvarshavende: Fredrik Strøm

Midlertidig brukstillatelse gis for ovennevnte byggearbeide.
Før ferdigattest gis må følgende gjenstående arbeider utføres:
Det gjenstår innredningsarbeider i kjeller.

Arbeidet må være utført innen

Sarpsborg, den 18 / 9 19 73
Odd Kjørboen

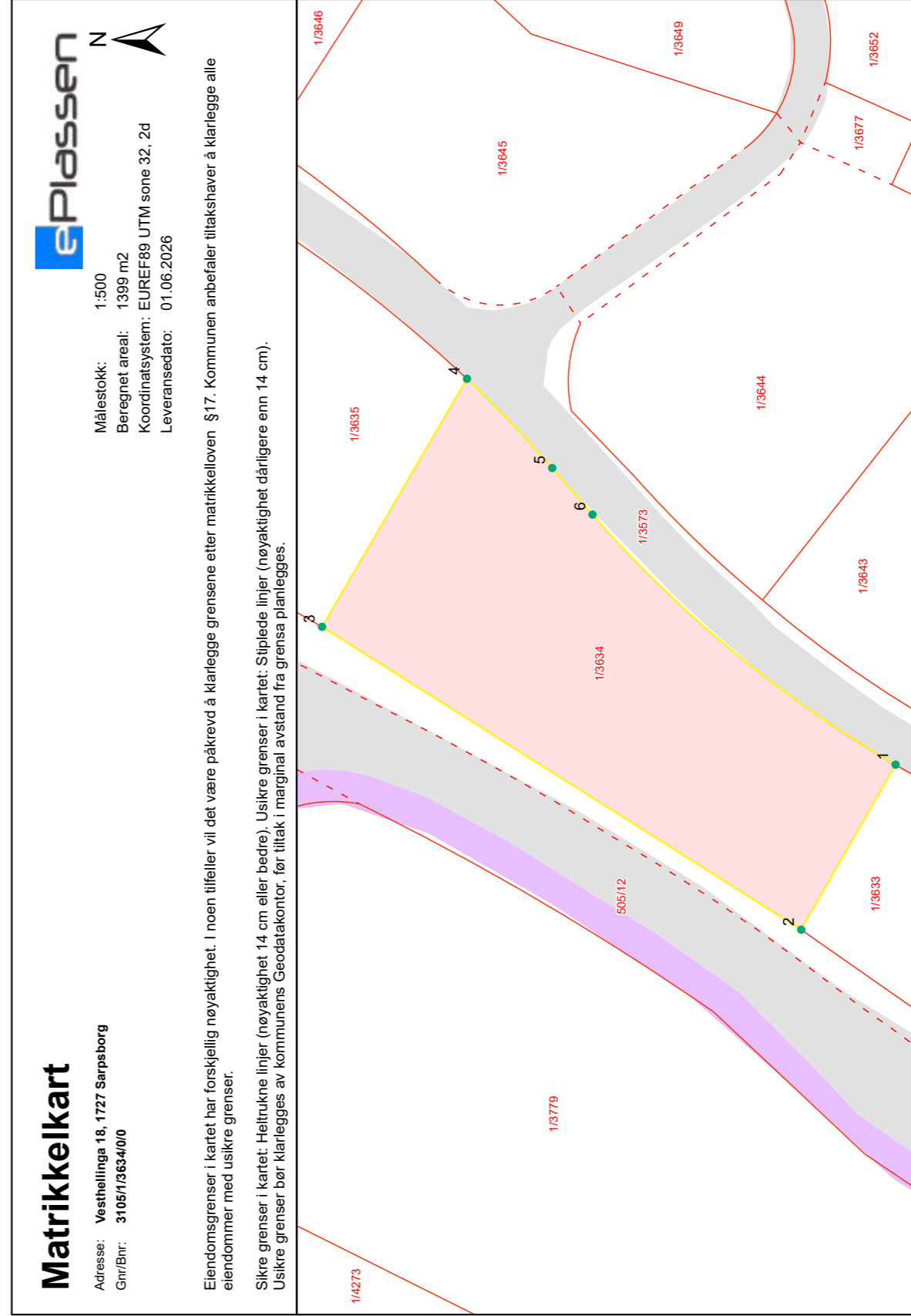
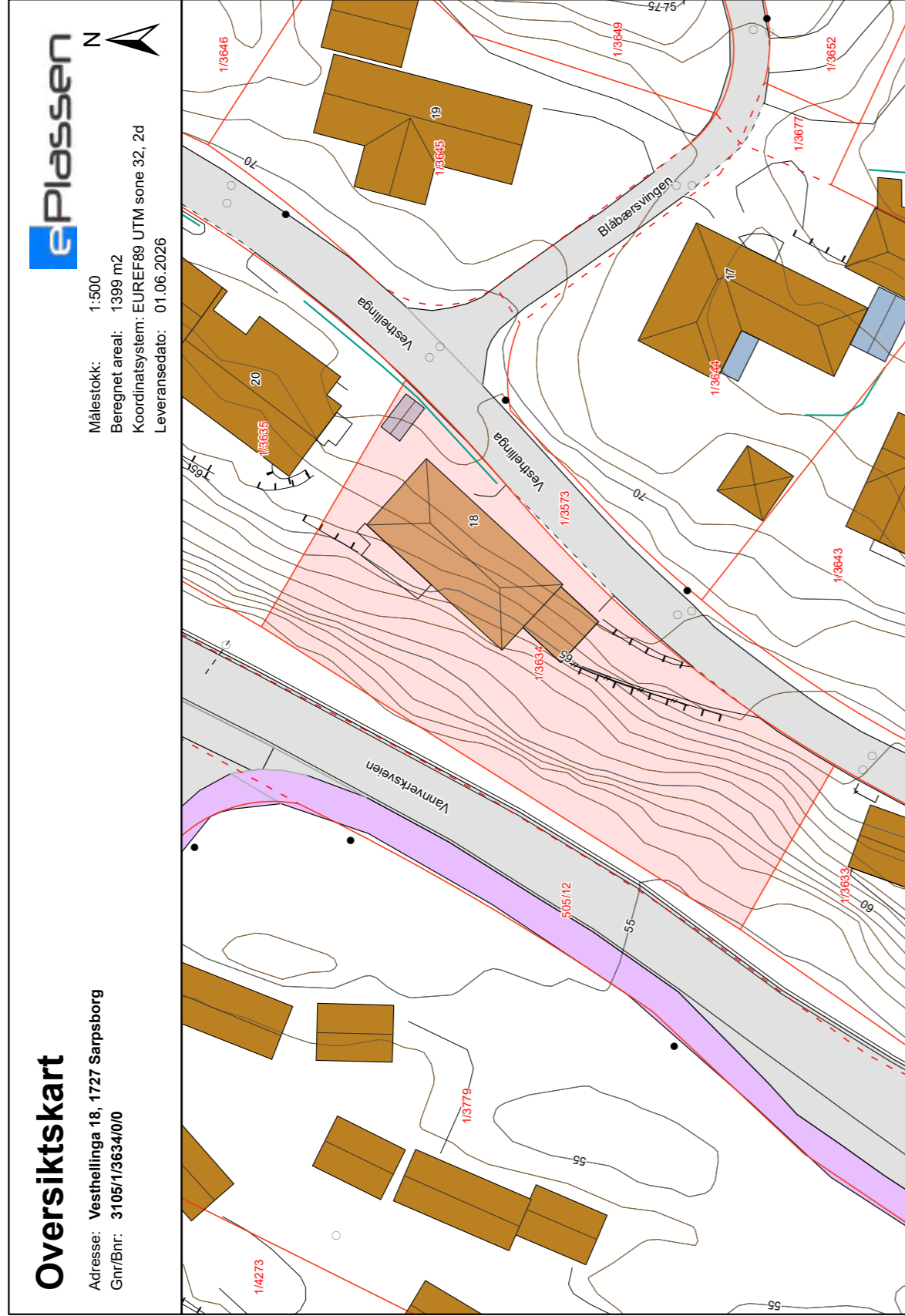

Grensepunktrapport

Beregnet areal: 1399 m²

Arealmerknad:

Koordinatsystem: EUREF89 UTM sone 32, 2d

Løpen	Nord	Øst	Grensemerke nedsatt i	Grensepunkttype	Målemetode	Nøyaktighet i cm	Lengde	Radius
1	6575521.69	620770.05	Ikke spesifisert	Geometrisk hjelpepunkt	Terrengmålt	14	20.03	0
2	6575531.63	620752.67	Ikke spesifisert	Ukjent	Terrengmålt	14	59.71	0
3	6575582.08	620784.56	Ikke spesifisert	Ukjent	Terrengmålt	14	30.26	0
4	6575566.82	620810.68	Ikke spesifisert	Geometrisk hjelpepunkt	Terrengmålt	14	13.01	146.641
5	6575557.84	620801.28	Ikke spesifisert	Geometrisk hjelpepunkt	Terrengmålt	14	6.48	0
6	6575553.6	620796.38	Ikke spesifisert	Geometrisk hjelpepunkt	Terrengmålt	14	41.57	127.369

Områdeanalyse

Sarpsborg kommune områdeanalyse



Eiendom	3105 1/3634		
Utskriftsdato	01.06.2026	Antall datasett	52

VIKTIG: Fravær av treff på et datasett betyr ikke nødvendigvis at området er fritatt for risiko, men at det ikke er gjort observasjoner av det aktuelle temaet i området, eller at området ikke er kartlagt. Treff på et datasett indikerer normalt at ytterligere undersøkelser er nødvendige.

Det tas forbehold om riktigheten eller fullstendigheten av opplysningene i dette dokumentet. Det kan ikke rettes krav som følge av at disse opplysningene benyttes som grunnlag for beslutninger.

8 Berørte datasett

- AKTSOMHETSKART FOR KVIKKLEIRESKRED (NVE)
- NATURTYPER PÅ LAND (NIN) (Miljødirektoratet)
- STØYKARTLEGGING VEG ETTER T-1442 (Statens vegvesen)
- TEMAKART LEKEPLASSDEKNING - SENTRUMSPLANEN
- MULIGHET FOR MARIN LEIRE (NGU)
- RADON aktsomhet (NGU)
- STØYSONER FOR KOMMUNALE VEIER
- VA-LEDNINGER

44 Sjekkede, ikke berørte datasett

- ARTER AV NASJONAL FORVALTNINGSINTERESSE (MD)
- DYRKBAR JORD (NIBIO)
- FLOM AKTSOMHETSOMRÅDER (NVE)
- FORURENSET GRUNN (Miljødirektoratet)
- FRILUFTSLIVSOMRÅDER - KARTLAGTE (MD)
- GRUNNVANNSBØREHULL (NGU)
- KOMMUNEDELPLAN HENSETTING FREDRIKSTAD SARPSBORG
- KOMMUNEDELPLAN INTERCITY ROLVSØY - BORG BRYGGERIER - PLANFORSLAG
- KULTURMINNER - freda bygninger (Riksantikvaren)
- KULTURMINNER - lokaliteter, enkeltminner og sikringssoner (Riksantikvaren)
- KVIKKLEIRE (NVE)
- MARINE NATURTYPER - DN håndbok 19 (Miljødirektoratet)
- NATURTYPER PÅ LAND OG I FERSKVANN - DN håndbok 13 (Miljødirektoratet)
- NATURVERNOMRÅDER (Miljødirektoratet)
- STATLIGE PLANRETNINGSLINJER FOR DIFFERENSIERT FORVALTNING AV STRANDSONEN LANGS SJØEN (Kommunal- og distriktsdepartementet)
- STORMFLO OG HAVNIVÅ (Kartverket)
- STØYSONER FOR HAVN
- STØYSONER FOR SKYTEBANER
- TEMAKART BYGNINGER VURDERT FOR VERN - SENTRUMSPLANEN
- TEMAKART FLOMVEIER - SENTRUMSPLANEN
- TEMAKART GUL LISTE - SENTRUMSPLANEN
- TEMAKART HØYDER OG BYGNINGSTYPOLOGI - SENTRUMSPLANEN
- BYGGEFORBUDSSONER KRAFTLEDNINGER (Statnett)
- FJERNVARMEKONSESJON
- FLOMSONER (NVE)
- FORURENSET GRUNN (SK)
- FRILUFTSLIVSOMRÅDER - STATLIG SIKRA (MD)
- GRUS OG PUKK (NGU)
- KOMMUNEDELPLAN INTERCITY - FV. 118. NY SARPSBRU
- KULTURLANDSKAP - VERDIFULLE (MD)
- KULTURMINNER - kulturmiljøer (Riksantikvaren)
- KULTURMINNER - SEFRAK bygninger (Riksantikvaren)
- KVIKKLEIREOMRÅDER
- NATURTYPER - utvalgte (Miljødirektoratet)
- NATURVERNOMRÅDER - foreslåtte (Miljødirektoratet)
- SKREDHENDELSER (NVE)
- STEINSPRANG aktsomhetsområder (NGU)
- STØYSONER FOR BANE NORs JERNBANENETT (Bane NOR SF)
- STØYSONER FOR INDUSTRI
- TEMAKART BARNETRÅKK - SENTRUMSPLANEN
- TEMAKART BYKJERNE OG KVARTALSSTRUKTUR - SENTRUMSPLANEN
- TEMAKART GRØNNSTRUKTUR - SENTRUMSPLANEN
- TEMAKART HENSYNSSONE STORULYKKERISIKO - SENTRUMSPLANEN
- TEMAKART KULTURMILJØ - SENTRUMSPLANEN

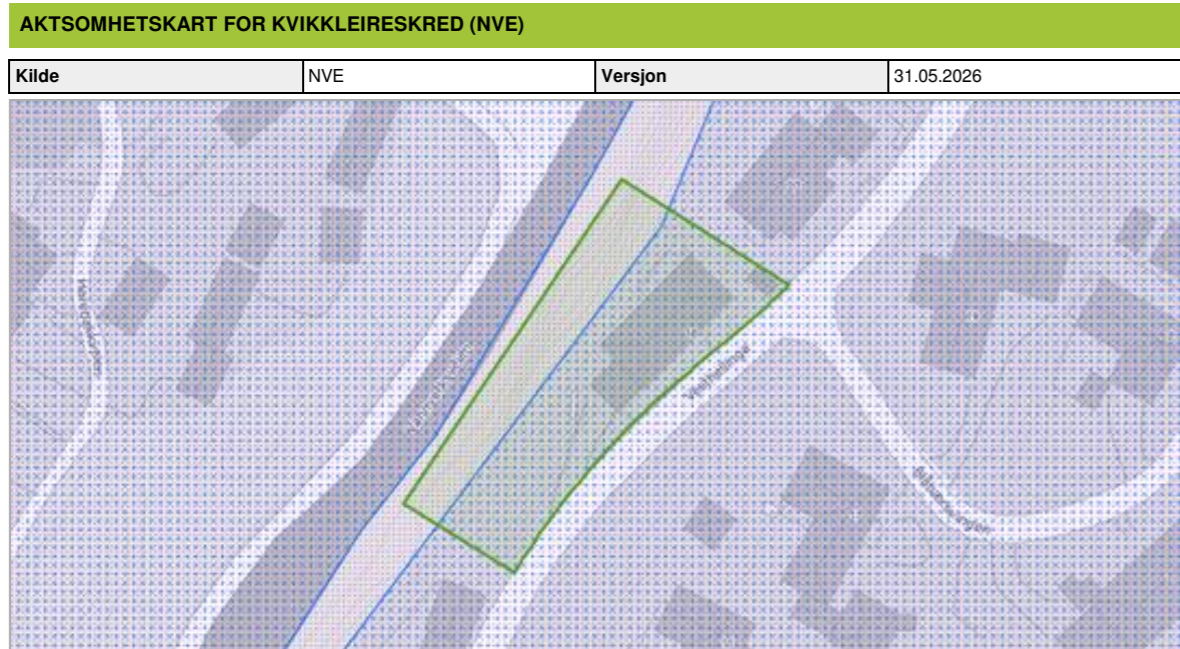

Om datasettet

Analyseområdet/Eiendommen ligger helt eller delvis innenfor kartlaget 'Aktsomhetskart for kvikkleireskred'. Kartlaget er utviklet av NVE og tar hensyn til både løsmassene og terrenget. Dersom planlagte tiltak ligger innenfor aktsomhetsområde for kvikkleireskred, må man gå videre i prosedyren i NVE veileder 1/2019. Metodikken aktsomhetskartet bygger på, identifiserer mulige løseområder for kvikkleireskred. NVE vurderte at aktsomhetskartet også markerer i tilstrekkelig grad hvor det kan være fare for skade fra utløp fra et kvikkleireskred. Det er dermed ikke nødvendig å vurdere fare for utløp utenfor aktsomhetskartet. Unntaket er der det ligger utløp fra registrerte faresoner utenom aktsomhetsområdet, dette må i så fall følge prosedyren i NVE veileder 1/2019 videre fra steg 4. For tiltak innenfor 'aktsomhetskart for kvikkleireskred' krever kommunen geoteknisk vurdering for alle tiltak som kan få betydning for områdestabiliteten. For mindre tiltak med neglisjerbar betydning for områdestabiliteten henviser kommunen til NVEs veileder 1/2019 vedlegg 2, men for nye bolighus evt. også mindre bygninger med større skjæringer/fyllinger, større VA-arbeid og andre terrengarbeid vil kommunen sammen med søknad om byggetillatelse rutinemessig kreve geoteknisk vurdering. For å sikre god kvalitet på den geotekniske vurderingen krever kommunen at vurderingen blir utført av et foretak som minst kan erklære ansvar i tiltaksklasse 2. Prosjektering av geoteknikk er et eget ansvarsområde. Se link: [NVE](https://www.nve.no/) (https://www.nve.no/)

Tegnforklaring

aktsomhetsområde for kvikkleireskred
aktsomhetsområde for kvikkleireskred - delvis
aktsomhetsområde for kvikkleireskred - delvis

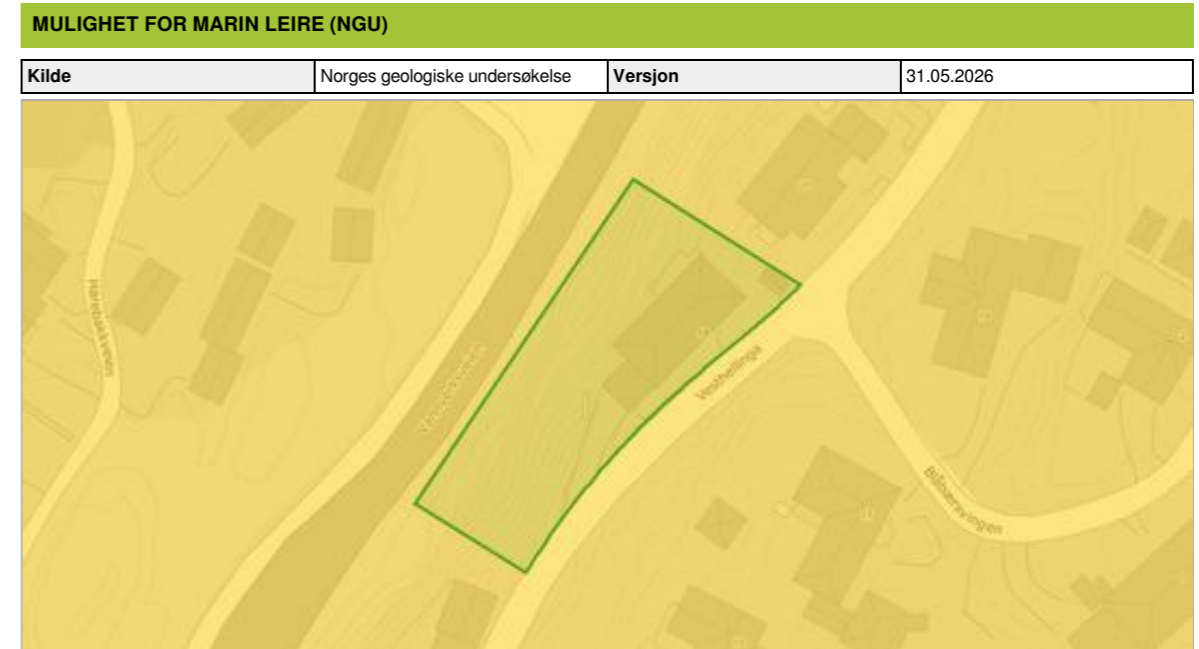

Om datasettet

Analyseområdet/Eiendommen ligger helt eller delvis innenfor kartlaget 'mulighet for marin leire' fra Norges Geologiske Undersøkelse (NGU). Kartlaget viser hvor det potensielt kan finnes marin leire - enten oppe i dagen eller under andre løsmassetyper. 'Mulighet for marin leire' inndeles i svært stor, stor, middels, svært stor men sammenhengende/lynt, liten, stort sett fraværende eller ikke angitt. De ulike klasser er vist i ulike blåtoner/hvit. Blå skraver gis løsmassetyper der lokale/tynde forekomster av marin leire kan forventes. Områdene over 'marin grense' vises med tynn svart skraver, og disse kan det generelt ses bort fra mht. forekomst av marin leire. Kommunen har valgt å legge vekt på NVEs kartlag 'Aktsomhetskart for kvikkleire' siden dette kartlaget gjør en sammenstilling av de områdene med mulighet for marin leire som samtidig er bratte nok til at kvikkleireskred kan utløses. Kommunen vil som hovedregel ikke kreve geoteknisk vurdering iht. plan- og bygningsloven § 28-2 for tiltak omfattet utelukkende av kartlaget 'mulighet for marin leire', men byggherre bør være særlig oppmerksom på at det kan være utfordrende grunnforhold og at lokalstabiliteten bør prosjekteres nøye. Se link: [Norges Geologiske Undersøkelse](https://www.ngu.no/) (https://www.ngu.no/)

Tegnforklaring

Mulighet for marin leire
Stor

Objekter

Mulig marin leire	Løsmassetype
stor	Fyllmasse (antropogent materiale)

NATURTYPER PÅ LAND (NiN) (Miljødirektoratet)

Kilde	Miljødirektoratet	Versjon	31.05.2026
-------	-------------------	---------	------------



Om datasettet

Analyseområdet/Eiendommen ligger helt eller delvis innenfor kartlaget 'Naturtyper på land (NiN)' fra Miljødirektoratet (MD). Kartlaget viser naturtyperlokalteter kartlagt etter Miljødirektoratets instruks for kartlegging av naturtyper på land. Naturtyper prioritert for kartlegging er rødlistede naturtyper og naturtyper med sentral økosystemfunksjon. Type- og beskrivelsessystemet Natur i Norge er benyttet for å dokumentere det faglige innholdet. Hver lokalitet er gitt en økologisk kvalitet, basert på tilstand og naturmangfold.

Dekningsområde

Navn	Kartlegger	År
Sarpsborg	Biofokus	2024

RADON aktsomhet (NGU)

Kilde	Norges geologiske undersøkelse	Versjon	15.06.2020
-------	--------------------------------	---------	------------



Om datasettet

Analyseområdet/Eiendommen ligger helt eller delvis innenfor kartlaget 'RADON aktsomhet' fra Norges Geologiske Undersøkelse (NGU). Kartlaget viser hvilke områder i Norge som trolig er mer radonutsatt enn andre. Kartlaget er basert på geologi og inneluftmålinger av radon. Inneluftmålinger er fra DSA sin nasjonale database, og geologi er fra NGU sine berggrunns- og løsmassedatabaser. Der hvor et område er klassifisert som 'høy aktsomhet' er det beregnet at minst 20% av boligene har radonkonsentrasjoner over 200 Bq/m³, med 70% statistisk sikkerhet. Der hvor et område er klassifisert som 'middels til lav aktsomhet' er det beregnet at opp til 20% av boligene har radonkonsentrasjoner over 200 Bq/m³, med 70% statistisk sikkerhet. Der hvor det ikke er nok data, eller hvor det ikke er nok statistisk sikkerhet for å beregne aktsomhet for radon, er områder klassifisert som 'usikker aktsomhet'. Alunskifer er tilknyttet forhøyde radonkonsentrasjoner. Områder hvor det finnes alunskifer er klassifisert som 'særlig høy aktsomhet'.

Tegnforklaring

Radon aktsomhetsområde
Modérat til lav
Høy

Objekter

Aktsomhetsgrad
Høy

STØYKARTLEGGING VEG ETTER T-1442 (Statens vegvesen)

Kilde	Statens vegvesen	Versjon	31.05.2026
-------	------------------	---------	------------



Om datasettet

Analyseområdet/Eiendommen ligger helt eller delvis innenfor kartlaget 'Støykartlegging veg etter T-1442' fra Statens vegvesen. Kartlaget inneholder støyvarselkart, som er utarbeidet etter 'Retningslinje for behandling av støy i arealplanlegging (T-1442)'. Støyvarselkartene viser beregnet rød (Lden>65dB) og gul (Lden>55dB) støysoner langs riks- og fylkesveg. Støyvarselkartene fra Statens vegvesen viser en prognosesituasjon 15–20 år fram i tid. Det vil si at trafikkvolum (ÅDT), som er en av de viktigste parameterne i støyberegningsmodellen, er fremskrevet (basert på prognoser) til oppgitt beregningsår. Beregningshøyden er 4 meter.

Tegnforklaring

 Lavt støynivå
 Høyt støynivå

Objekter

Kategori
G
R

STØYSONER FOR KOMMUNALE VEIER

Kilde	Sarpsborg kommune	Versjon	05.06.2025
-------	-------------------	---------	------------



Om datasettet

Analyseområdet/Eiendommen ligger helt eller delvis innenfor kartlaget 'Støysoner for kommunale veier' utarbeidet ved støykartlegging i 2017 etter retningslinje for behandling av støy i arealplanleggingen (T-1442). Kartlaget viser gule og røde støysoner med grenseverdier hhv. >55dB og >65dB.

Objekter

Støysonekategori
G

TEMAKART LEKEPLASSDEKNING - SENTRUMSPANEN

Kilde	Sarpsborg kommune	Versjon	05.06.2025
-------	-------------------	---------	------------



Om datasettet

Analyseområdet/Eiendommen berører et område der det er gjort registreringer av lekeplassdekning. Temakartet viser hvilke områder som har behov for utvikling av fremtidige lekeplasser. Kartet er et temakart til gjeldende sentrumsplan. Se link: [Sentrumsplan](https://www.arealplaner.no/sarpsborg3105/arealplaner/161?term=sentrum) (<https://www.arealplaner.no/sarpsborg3105/arealplaner/161?term=sentrum>)

Tegnforklaring



VA-LEDNINGER

Kilde	Kommunene	Versjon	14.05.2024
-------	-----------	---------	------------



Om datasettet

Analyseområdet/Eiendommen berører kommunale VA-data. Ledningskartet viser det kommunale ledningsnettet som til enhver tid er i drift. Det vises også enkelte private ledninger. Det private nettet er registrert som grått.

Tegnforklaring

- v.kommunene_82_overnansledning
- Overvansledning
- Spillvansledning
- v.kommunene_82_vannledning
- Vannledning
- v.kommunene_82_overnansledning
- Privat ledning
- Spillvansledning privat
- Privat ledning
- v.kommunene_82_vannledning
- Privat ledning

Objekter

Ledningstype
Overvansledning
Spillvansledning
Vannledning



Sarpsborg kommune

Adresse: Postboks 505, 1703 SARPSBORG

Telefon: 69 10 80 00

Utskriftsdato: 01.06.2026

Planopplysninger

EM §6-7 Oppdragstakerens undersøkelses- og opplysningsplikt Kilde: Sarpsborg kommune

Kommunenr.	3105	Gårdsnr.	1	Bruksnr.	3634	Festenr.		Seksjonsnr.	
Adresse	Vesthellinga 18, 1727 SARPSBORG								

Opplysningene omfatter gjeldende planer og pågående planarbeid for eiendommen. Nærmere opplysninger om den enkelte plan med dokumenter, mindre endringer, etc finnes på internett, se lenker under. Oppgitte delarealer viser planinformasjon på eiendommen.

Det tas forbehold om riktigheten eller fullstendigheten av opplysningene i dette dokumentet. Det kan ikke rettes krav som følge av at disse opplysningene benyttes som grunnlag for beslutninger.

Plantyper med treff

- Kommuneplaner

Plantyper uten treff

- Kommuneplaner under arbeid
- Kommunedelplaner under arbeid
- Reguleringsplaner under bakken
- Reguleringsplaner under arbeid
- Reguleringsplaner under arbeid i nærheten
- Bebyggelsesplaner over bakken
- Midlertidige forbud
- Kommunedelplaner
- Reguleringsplaner
- Reguleringsplaner over bakken
- Reguleringsplaner bunn
- Bebyggelsesplaner
- Bebyggelsesplaner under bakken

Kommuneplaner

Besøk kommunens hjemmeside for mer informasjon.

Id	201701
Navn	Kommuneplanens arealdel 2024-2036, Sarpsborg
Plantype	Kommuneplanens arealdel
Status	Endelig vedtatt arealplan
Ikrafttredelse	10.10.2024
Bestemmelser	- https://www.areasplaner.no/3105/dokumenter/12972/201701%20Bestemmelser%2C%20datert%2009.10.2025.pdf
Delarealer	<p>Delareal 6 m² Arealbruk Veg,Nåværende</p> <hr/> <p>Delareal 467 m² KPHensynsonenavn H210_Veg KPStøy Rød sone iht. T-1442</p> <hr/> <p>Delareal 810 m² KPHensynsonenavn H220_Veg KPStøy Gul sone iht. T-1442</p>

Delareal	1 399 m ²
KPHensynsonenavn	H310_kartlagt kvikkleiresone
KPFare	Ras- og skredfare
Delareal	1 399 m ²
BestemmelseOmrådenavn	BS_Lav-moderat fortetting
KPBestemmelseHjemmel	byggegrenser, utbyggingsvolum og funksjonskrav
Delareal	1 393 m ²
Arealbruk	Bebyggelse og anlegg,Nåværende



Energiaattest

Adresse Vesthellinga 18, 1727 SARPSBORG			
Dato for energimerking 12.06.2026	Merkenummer Energiaattest-2026-311132		
Bygningskategori Småhus	Bygningsnummer 370347		
Gårdsnummer 1	Bruksnummer 3634		
Seksjonsnummer —	Bruksenhetsnummer H0101		

Energikarakteren

Energikarakteren angir hvor energieffektiv boligen er, inkludert oppvarmingsanlegget. Energikarakteren er beregnet ut fra den typiske energibruken for boligtypen. Beregningene er gjort ut fra normal bruk ved et gjennomsnittlig klima. Det er boligens energimessige standard og ikke bruken som bestemmer energikarakteren. Boligdata i denne attesten er beregnet ut fra opplysninger som er gitt av boligeier. Der opplysninger ikke er oppgitt, brukes typiske standardverdier for den aktuelle bygningstypen.

Boliginformasjon

Byggeår 1973	Bygningstype Enebolig med utleiedel
Bruksareal 190,0 m²	Oppvarmet bruksareal 190,0 m²
Oppvarmet etasje 2	Bygningsmateriale MurTeglstein
Oppvarming Varmepumpe	
Ventilasjon Periodisk avtrekk	

Energi

Beregnet vektet levert energi i normert klima er et nøkkeltall for å vurdere en bygnings energieffektivitet, der ulike energibærere (strøm, fjernvarme, varmepumpe) vektet ulikt.

Beregnet vektet levert energi i normert klima

Pr. KVM pr. år
147,25 kWh/m²

Beregnet levert energi i lokalt klima

Pr. KVM pr. år
150,53 kWh/m²

Totalt levert pr. år
28 600 kWh



Vesthellinga 18, 1727 SARPSBORG

Detaljering

Bygningsform Nei	Vegger Nei
Vindu Nei	Gulv Nei
Takkonstruksjon Ja	Ytterdører Nei
Energibruk Nei	Lekkasjetall Nei
Solceller Nei	



Vesthellinga 18, 1727 SARPSBORG



Tiltak

Brukertiltak

Tiltak 1: Bruk varmtvann fornuftig

Bytt til sparedusj hvis du ikke har. For å finne ut om du bør bytte til sparedusj eller allerede har sparedusj kan du ta tiden på fylling av ei vaskebøtte; nye sparedusjer har et forbruk på kun 9 liter per minutt. Ta dusj i stedet for karbad. Skift pakning på dryppende kraner. Dersom varmtvannsberederen har nok kapasitet kan temperaturen i berederen reduseres til 70gr.

Tiltak 2: Følg med på energibruken i boligen

Gjør det til en vane å følge med energiforbruket. Les av måleren månedlig eller oftere for å være bevisst energibruken. Ca halvparten av boligens energibruk går til oppvarming.

Tiltak 3: Slå el.apparater helt av

Elektriske apparater som har stand-by modus trekker strøm selv når de ikke er i bruk, og må derfor slås helt av.

Tiltak 4: Spar strøm på kjøkkenet

Ikke la vannet renne når du vasker opp eller skyller. Bruk kjeler med plan bunn som passer til platen, bruk lokk, kok ikke opp mer vann enn nødvendig og slå ned varmen når det har begynt å koke. Slå av kjøkkenventilatoren når det ikke lenger er behov. Bruk av microbølgeovn til mindre mengder mat er langt mer energisparende enn komfyren. Tin frossenmat i kjøleskapet. Kjøøl - og frys skal avrimes ved behov for å hindre unødvendig energibruk og for høy temperatur inne i skapet / boksen (nye kjølekap har ofte automatisk avriming). Fjern støv på kjøleribber og kompressor på baksiden. Slå av kaffetraker når kaffen er ferdig traktet og bruk termos. Oppvaskmaskinen har innebygde varmelementer for oppvarming av vann og skal kobles til kaldvannet, kobles den til varmtvannet øker energibruken med 20 - 40 % samtidig som enkelte vaske - og skylleprosesser foregår i feil temperatur.

Tiltak 5: Velg hvitevarer med lavt forbruk

Når du skal kjøpe nye hvitevarer så velg et produkt med lavt strømforbruk. Produktene deles inn i energiklasser fra A til G, hvor A er det minst energikrevende. Mange produsenter tilbyr nå varer som går ekstra langt i å være energieffektive. A+ og det enda bedre A++ er merkinger som har kommet for å skille de gode fra de ekstra gode produktene.

Tiltak 6: Luft kort og effektivt

Ikke la vinduer stå på gløtt over lengre tid. Luft heller kort og effektivt, da får du raskt skifta lufta i rommet og du unngår nedkjøling av gulv, tak og vegger.

Tiltak 7: Slå av lyset og bruk sparepærer

Slå av lys i rom som ikke er i bruk. Utnytt dagslyset. Bruk sparepærer, spesielt til utelys og rom som er kalde eller bare delvis oppvarmet.

Tiltak 8: Tiltak utendørs

Monter urbryter (koblingsur) på motorvarmeren slik at den ikke står på mer enn nødvendig. Skift til sparepærer. Sparepærer på 5, 7, 11, 15, og 20 W tilsvarer glødelamper på henholdsvis 25, 40, 60, 75 og 100 W, og de varer dessuten lenger, 8.000-15.000 timer mot 1.000-2.500 timer for glødelamper. Det kan monteres fotocelle på utebelysningen slik at det automatisk går av/på etter dagslyset/mørket. Eller det kan monteres bevegelsessensor slik at lyset kun går på ved bevegelse og slås av automatisk etter forhåndsinnstilt tid. For snøsmelteanlegg som kun er manuelt styrt av/på eller ift. Lufttemperatur kan det installeres automatikk slik at snøsmelteanlegget både er temperatur- og nedbørsstyrt dvs. når det registreres nedbør og kulde samtidig.

Tiltak 9: Vask med fulle maskiner

Fyll opp vaske- og oppvaskmaskinen før bruk. De fleste maskiner bruker like mye energi enten de er fulle eller ikke.

Tiltak 10: Redusér innnetemperaturen

Ha en moderat innnetemperatur, for hver grad temperatursenkning reduseres oppvarmingsbehovet med 5 %. Mennesker er også varmekilder; jo flere gjester – desto større grunn til å dempe varmen. Ha lavere temperatur i rom som brukes sjelden eller bare deler av døgnet. Monter tetningslister rundt trekkfulle vinduer og dører (kan sjekkes ved bruk av myggspiral/røyk eller stearinlys). Sett ikke møbler foran varmeovner, det hindrer varmen i å sirkulere. Trekk for gardiner og persienner om kvelden, det reduserer varmetap gjennom vinduene.

Tiltak utendørs

Tiltak 11: Skifte til sparepærer på utebelysning

Sparepærer på 5, 7, 11, 15, og 20 W tilsvarer glødelamper på henholdsvis 25, 40, 60, 75 og 100 W. Sparepærer gir like mye lys som vanlige glødelamper, men bruker bare rundt 20% av energien. De varer dessuten lenger, 8.000-15.000 timer mot 1.000 - 2.500 timer for glødelamper.

Tiltak 12: Termostat- og nedbørsstyring av snøsmelteanlegg

Snøsmelteanlegget er kun manuelt styrt, eller styres kun etter lufttemperatur. Det installeres automatikk slik at snøsmelteanlegget både er temperatur- og nedbørsstyrt. Det kan være i form av en temperatur- og snøføler i bakken, med temperatur - og fuktføler i luften. Snøsmelteanlegget aktiveres kun ved behov dvs. når det registreres nedbør og kulde samtidig.

Tiltak 13: Montere automatikk på utebelysning

Det kan monteres fotocelle på utebelysningen slik at det automatisk går av/på etter dagslyset/mørket. Eller det kan monteres bevegelsessensor slik at lyset kun går på ved bevegelse og slås av automatisk etter forhåndsinnstilt tid.

Tiltak 14: Montere urbryter på motorvarmer

Det monteres urbryter (koblingsur) på motorvarmeren slik at den ikke står på mer enn nødvendig.

Bygningsmessige tiltak

Tiltak 15: Montering tetningslister

Luftlekkasjer mellom karm og ramme på vinduer og mellom karm og dørblad kan reduseres ved montering av tetningslister. Lister i silikon- eller EPDM-gummi gir beste resultat.

Tiltak 16: Etterisolering av yttervegg

Yttervegg etterisoleres. Metode avhenger av dagens løsning. For å sjekke vindtetting av yttervegg anbefales termografering og tetthetsprøving.

Tiltak på luftbehandlingsanlegg

Tiltak 17: Skifte avtrekksvifte på bad til ny med fuktstyring

Dersom avtrekksvifte på bad kun har manuell styring av/på kan det vurderes å montere ny avtrekksvifte med fuktstyring, dvs. at den starter/stopper automatisk ved behov avh. av luftens relative fuktighet og reduserer den totale luftutskiftningen og dermed varmetapet.

Tiltak 18: Montere blafrespjeld på kjøkkenventilator

Dersom kjøkkenventilator ikke har blafrespjeld, bør dette monteres for å redusere luftutskiftningen og dermed varmetapet.

Tiltak på varmeanlegg

Tiltak 19: Isolering av varmerør, ventiler, pumper

Eventuelle rørnett, rørbønder, ventiler, pumpehus etc som er uisolerte bør isoleres for å redusere unødvendig varmetap. På ventiler og komponenter kan det monteres avtagbare isoleringsputer. Det vil da i tillegg være enklere å oppnå ønsket turtemperatur i hele anlegget.

 **Om grunnlaget for energimerket**

Enova er ansvarlig for energimerkeordningen. Energimerket beregnes på grunnlag av oppgitte opplysninger om boligen. For informasjon som ikke er oppgitt, brukes typiske standardverdier for den aktuelle bygningstypen fra tidsperioden den ble bygd i. Beregningsmetodene for energikarakteren baserer seg på NS 3031.

<https://www.enova.no/energimerking>

 **Spørsmål om energiattesten**

Spørsmål om energiattesten, energimerkeordningen eller gjennomføring av energieffektivisering og tilskuddsordninger kan rettes til Enova Svarer.

For ytterligere råd og veiledning om effektiv energibruk se våre nettsider.

<https://www.enova.no>

Verdifulle råd til deg som skal kjøpe bolig

For de aller fleste er et boligkjøp den største investeringen vi gjør i løpet av livet. Da er det viktig å være proaktiv (Proaktiv = tenke riktig først, handle riktig etterpå). Vi vil gjerne være Proaktiv på dine vegne, og gi deg noen gode råd på veien.

1. Før boligjakten starter

Før du begynner å kikke, er det enkelte kriterier som må være satt. Hvor vil du bo? Hva er din økonomiske smertegrense? Hvilke krav har du til boligen? Hva er viktig for deg? Kanskje må du ofre sjøutsikten for å få de tre nødvendige soverommene? En budrunde kan fort bli hektisk, for å holde hodet kaldt må du derfor ha prioritert dine klare.

2. Forberedelser før visning

Husk å innhente salgsoppgave og tilstandsrapport i forkant. Les grundig gjennom all informasjon – da er det enklere å notere ned eventuelle spørsmål til selve visningsdagen. Ikke glem eventuelle vedtekter og husordensregler. Er det tillatt å leie ut? Kan vi ta med kjæledyr? Vi anbefaler å få avklart alle spørsmål før du legger inn bud.

3. Gjør deg kjent i nrområdet

Det som er viktig for noen er ikke nødvendigvis viktig for andre. Noen ser etter nærmeste barnehage og trygge skoleveier. Andre ønsker seg gangavstand til dagligvare, buss eller studiesteder. Spør megler på visning eller eventuelt i forkant av visningen dersom det er noe som er spesielt viktig for deg å vite.

4. Få avklart hvor mye du kan låne

Snakk med rådgiver i banken din før visning å få en avklaring på finansiering. Sett en klar grense for hvor høyt du kan by. Ikke legg inn bud uten at du er sikker på at du har finansieringen i orden. Husk å ha i bakhodet at det påløper ulike utgifter i tillegg til å betjene et lån med renter og avdrag. De fleste borettslag og sameier har månedlige fellesutgifter. I tillegg kommer eiendomsskatt, kommunale avgifter, forsikring, strøm, oppvarming, fritid og lignende. En bolig kan også by på uforutsette utgifter og vedlikehold. Det er derfor smart å sette av et beløp i måneden til slikt.

5. Boligselgerforsikring (eierskifteforsikring) og boligkjøperforsikring

Boligselgerforsikring er selgers forsikring mot krav fra kjøper på grunnlag av skjulte feil og mangler. Når du selger bolig vil våre meglere alltid spørre deg om du vil tegne boligselgerforsikring. Boligkjøperforsikring derimot, dekker hjelp for kjøper til å vurdere og eventuelt fremsette klage etter kjøp av bolig. Forsikring gir kjøper tilgang til juridisk bistand fra tidspunkt for signering av kjøpekontrakt frem til 5 år etter overtakelsen. Dette inkluderer juridisk rådgivning, advokathjelp og håndtering av saken gjennom rettsapparat om nødvendig. Vi i Proaktiv Eiendomsmegling anbefaler, med få unntak, alle våre kjøpere å tegne boligkjøperforsikring.

Boligkjøperforsikring

Med vår boligkjøperforsikring får du en rettshjelpsforsikring som dekker juridisk bistand i eventuelle reklamasjonssaker mot selger. Med boligkjøperforsikring er du i trygge hender dersom du oppdager feil eller mangler ved boligen du har kjøpt.

Hvis boligen du har kjøpt har feil eller mangler du ikke ble gjort kjent med av selger eller megler, kan det være både frustrerende, tidkrevende og kostbart. Gjennom vår boligkjøperforsikring får du tilgang på hjelp fra advokater, saksbehandlere og jurister som er spesialiserte på eiendomskjøp. Forsikringen løper i 5 år etter overtakelsen, og dekker egne og eventuelle idømte saksomkostninger.

Kostnader for reparasjon av eventuelle feil eller mangler dekkes ikke av boligkjøperforsikringen. Slike kostnader vil man kunne kreve dekket av selger dersom eiendommen er mangelfull etter avhendingsloven. Skjulte feil, tilbakeholdte opplysninger og/eller mangelfulle/uriktige opplysninger gir grunnlag for henvisning. Våre saksbehandlere vil da vurdere det rettslige grunnlaget basert på informasjonen som er mottatt.

Fordeler

Du trenger ikke betale saksomkostninger. En boligkjøperforsikrings hovedfunksjon er å dekke eventuelle saksomkostninger knyttet til en klage på boligkjøpet. Dette inkluderer kostnader til advokat og eventuelle rapporter som må utføres. Forsikringen dekker beløpet enten du taper eller vinner.

Forsikringen har ikke et tak

Mens en vanlig innbo- og husforsikring vanligvis har et tak på rundt kr 100 000 og en egenandel på ca. 20 %, så trenger du med boligkjøperforsikring ikke å bekymre deg for beløpet på saksomkostningene. Dette dekkes av forsikringsselskapet uansett hvor høyt det blir.

Den gir deg en ekstra trygghet

Er du bekymret for at du kanskje kan komme i konflikt med boligselger og at du ikke har råd eller lyst til å dekke saksomkostnader, kan det være tryggende å kjøpe en boligkjøperforsikring. Selger har i de fleste tilfeller tilgang til profesjonell hjelp, da bør du som kjøper av bolig også ha det.



Hva koster forsikringen?

Forsikringspremien trekkes i oppgjøret.

Borettslagseiendom:	kr 8 900
Seksjonert eiendom/aksjebolig:	kr 12 900
Enebolig/fritid/tomt:	kr 17 900



soderbergpartners.no/eiendom

Tilbehør og løsøre

I henhold til Avhendingsloven § 3-4 skal eiendommen, når annet ikke er avtalt, overdras med innredninger og utstyr som etter lov, forskrift eller annet offentlig vedtak skal følge med. Det samme gjelder varig innredning og utstyr som enten er fastmontert eller er særskilt tilpasset bygningen, jf. Avhendingsloven § 3-5. Loven inneholder ingen detaljert oversikt over hva som omfattes av «innredning og utstyr», og over hva som skal regnes som «fastmontert eller særskilt tilpasset».

Partene kan fritt avtale hva som skal følge med eiendommen ved salg. Bransjens liste over løsøre og tilbehør som skal følge med eiendommen, er en del av avtalen mellom kjøper og selger dersom ikke annet er opplyst i salgsoppgaven, kjøper har tatt forbehold i bud eller avtale på annen måte er inngått. Der intet annet er avtalt, vil løsøre og tilbehør medfølge slik dette fremkommer av avhl. § 3-4 og § 3-5 og denne oversikt.

Produkter og installasjoner som medfølger overdras uten noen form for garantier, utover eventuell gjenværende leverandørgaranti.

Dersom det er noe i nedenstående liste som ikke finnes på eiendommen, vil det heller ikke medfølge.

1. HVITEVARER medfølger der dette er spesielt angitt i salgsoppgaven.
2. HELDEKKENDE TEPPER følger med uansett festemåte.
3. VARMEKILDER, slik som ovner, kaminer, peiser, varmepumper og panelovner, følger med uansett festemåte. Frittstående biopeiser/ varmeovner og terrassevarmere medfølger ikke. Det følger ikke med varmekilder i rom som ikke har vegg- eller fastmonterte varmekilder på visning.
4. TV, RADIO OG MUSIKKANLEGG. TV-antennene og fellesanlegg for TV, herunder parabolantenne, og tuneren/dekoder/tv-boks medfølger der dette eies av selger. Veggmontert TV/flatskjerm med tilhørende festeordning samt musikkanlegg følger ikke med (se også punkt 12).
5. BADEROMSINNREDNING/UTSTYR. Badekar, dusjkabinett, dusjvegger, alle fastmonterte speil og hyller, fastmonterte glass- og håndkleholdere, herunder håndklevarmere samt baderomsinnredning, medfølger.
6. GARDEROBESKAP medfølger, selv om disse er løse. Fastmonterte garderobehyller og knagger medfølger. Innredning i garderobeskap, for eksempel løse eller fastmonterte trådkurver, hyller, stenger og lignende, medfølger.
7. KJØKKENINNREDNING medfølger, herunder også åpne, fastmonterte hyller og løs eller fastmontert kjøkkenøy.
8. MARKISER, PERSIENNER og annen type innvendig og utvendig solskjerming, gardinoppheng, lamellgardiner og liftgardiner medfølger.
9. AVTREKKSVENTILATORER av alle slag, samt fastmonterte aircondition/ventilasjonanlegg, medfølger.
10. SENTRALSTØVSUGER medfølger med komplett anlegg, herunder slange, munnstykke mm.
11. LYSKILDER. Kupler, lysstoffarmatur, fastmonterte «spotlights», oppheng og skinner med spotlights samt utelys og hagebelysning medfølger. Vegglamper, krokhengte lamper, lysekroner, prismelamper og lignende som er koblet til sukkerbit eller stikkontakt følger likevel ikke med.
12. INSTALLERTE SMARTHUSLØSNINGER med sentral som styrer lys, varme, lyd o.l., samt tilhørende trådløse enheter som brytere, sensorer, kameraer, integrerte høyttalere el. medfølger. Enkle lysstyringssystem f.eks. med en sentral som kun styrer lyspærer eller smartpærer montert i sokkel medfølger likevel ikke.
13. UTVENDIGE SØPPELKASSER og eventuelt holder/hus til disse medfølger.
14. POSTKASSE medfølger.
15. UTENDØRS INNRETNINGER slik som flaggstang, fastmontert tørkestativ, samt andre faste utearrangementer som f.eks. badestamp, boblekar/jacuzzi og liknende utendørs kar, lekestue, lekestativ, utepeis, fastmontert trommel til vannslange, medfølger. Guidekabel/ avgrensingskabel til robotgressklipper medfølger, men robotgressklipper og ladestasjon for denne medfølger ikke.
16. FASTMONTERT VEGGLADER/LADESTASJON TIL EL-BIL medfølger uavhengig av hvor laderen er montert.
17. SOLCELLEANLEGG med tilhørende teknisk infrastruktur medfølger.
18. GASSBEHOLDER til gasskomfyr og gasspeis medfølger.
19. BRANNSTIGE, BRANNTAU, feiestige og lignende medfølger der dette er påbudt. Løse stiger medfølger ikke.
20. BRANNSLUKNINGSAPPARAT, BRANNSLANGE og RØYKVARSLER medfølger der dette er påbudt. Det er eier og brukers plikt til å se til at utstyret forefinnes på enhver eiendom. Hvis annet ikke er uttrykkelig avtalt, skal dette derfor alltid følge med ved salg av eiendom.
21. SAMTLIGE NØKLER til eiendommen som selger er i besittelse av skal overleveres kjøper på overtakelsen, herunder nøkler til eventuelle boder, uthus, garasjeportåpner e.l. Låses boder, uthus e.l. med hengelås, skal lås og nøkler til disse medfølge.
22. GARASJEHYLLER, bodhyller, lagringshyller og oppheng til bildekk medfølger såfremt de er fastmontert.
23. Planter, busker og trær som er plantet på tomten, eller fastmonterte kasser og lignende er en del av eiendommen og medfølger i handelen.

Oversikten er utarbeidet av Norges Eiendomsmeglerforbund, Eiendom Norge og Advokatforeningens Eiendomsmeglingsgruppe, og er gjeldende fra 1. januar 2020.

Bud og budgivning

Fra 1. januar 2014 må alle bud og budforhøyelser som inngis til megler være skriftlig. Budgiver må legitimere seg overfor megler ved inngivelse av første bud, og bud skal være signert.

Å gi bud på eiendom som er for salg gjennom Proaktiv Eiendomsmeistring gjøres via vår budgivningsplattform (bud-knapp) på eiendommens nettannonse på proaktiv.no eller finn.no.

Velges denne løsningen, oppfylles kravet til skriftlighet, signatur og legitimasjon av budgiver enten ved å benytte BankID (anbefales) eller ved å legge inn bilde av legitimasjon og signatur manuelt i løsningen.

Du mottar en SMS-kvittering (skriftlig mottaksbekreftelse) når ditt bud er registrert. Budgiver som ikke mottar bekreftelse etter å ha lagt inn bud, må snarest kontakte megler per telefon eller på annen måte.

Interessenter som ikke har anledning til å inngi bud via nettbasert budgivningsplattform, kan sende bud:

- Ved å innlevere utfylt og signert budskjema med kopi av legitimasjon til meglers kontor.
- På sms med vedlagt bilde av legitimasjon og bilde av signatur.
- På e-post med vedlagt bilde av legitimasjon og bilde av signatur.

Det advares mot å sende kopi av bankkort elektronisk.

Senere budforhøyelser kan inngis via den samme budgivningsplattformen (bud-knapp) som du finner på nettannonse, SMS ved å svare på tidligere mottatt sms-kvittering eller e-post til megleren for oppdraget. Kravet til signatur og legitimasjon gjelder kun det første budet.

Bud, som ikke er skriftlig eller som mangler enten budgivers signatur eller kopi av legitimasjon, samt bud som har kortere akseptfrist enn til kl. 12.00 dagen etter siste annonserte visning, vil, som hovedregel, ikke kunne formidles videre av megler.

Dersom akseptfrist ikke er angitt gjelder budet til kl. 15:00 første virkedag etter innlevering/siste annonserte visning.

Et bud er bindende for budgiver når budet er kommet til selgers kunnskap. Selger står fritt til å akseptere eller forkaste ethvert bud, og er derfor ikke forpliktet til å akseptere det høyeste budet på eiendommen.

Megler skal, i den grad det er nødvendig og mulig, informere de involverte i budrunden skriftlig om status i budgivningen. Megler er forpliktet til å legge til rette for en forsvarlig avvikling av budrunden. For at budene skal kunne bli behandlet og videreformidlet skriftlig til alle involverte parter, herunder

til selger for vurdering, må ethvert bud ha en tilstrekkelig lang akseptfrist. Selger må skriftlig akseptere budet før megler kan formidle budaksept til budgiver. Formidling av selgers aksept til budgiver må gjøres innen akseptfristens utløp.

Bud bør ha akseptfrist på minimum 30 minutter fra budet inngis.

Selger og kjøper har krav på å få utlevert kopi av budjournalen straks etter at handel er kommet i stand. Alle som har inngitt bud på eiendommen kan på forespørsel få en kopi av anonymisert budjournal etter at budrunden er avsluttet.

For øvrig vises til det «Forbrukerinformasjon om budgivning», som også er en del av salgsoppgaven

Budskjema

FOR EIENDOMMEN:

Vesthellinga 18, 1727 SARPSBORG. Gnr. 1, bnr. 3634, i Sarpsborg kommune, oppdragsnr.: 1700260188
Megler: Kai Roger Hagen, mobil: 90647394, e-post: kai.roger.hagen@proaktiv.no

UNDERTEGNEDE GIR HERVED FØLGENDE BUD PÅ OVENNEVANTE EIENDOM :

Kjøpesum kr: _____

Beløp med bokstaverkr: _____
+ omkostninger og evt. andel fellesgjeld iht. opplysninger i salgsoppgave.

Nærværende bud er bindende for undertegnede frem til og med den: _____ kl.: _____

Dersom annet ikke er angitt gjelder budet til kl. 15:00 første virkedag etter siste annonserte visning. I forbrukerforhold vil bud med kortere akseptfrist enn til kl. 12:00 første virkedag etter siste annonserte visning ikke bli videreformidlet til selger.

Eventuelle forbehold: _____

Undertegnede er kjent med at selger står fritt til å godta eller forkaste ethvert bud. Budgiver er kjent med forbrukerinformasjon om budgivning, som er en del av salgsoppgaven, og de forpliktelser budgiver påtar seg. Budgiver bekrefter å ha lest komplett salgsoppgave med alle vedlegg. Budet er bindende for budgiver når det er kommet til selgers kunnskap. Handelen er juridisk bindende for begge parter når selger har akseptert muntlig eller skriftlig, innenfor fristen. Undertegnede er kjent med at bud og budlogg vil bli fremlagt for kjøper ref. regler for budgivning. Ved flere budgivere gis gjensidig fullmakt til, hver for seg, å forhøye bud, motta aksept og/eller forestå alt i.f.m. budgivningen. Dersom bud sendes megler etter kontortid, må budgiver selv sørge for å gi megler beskjed per telefon i tillegg.

Ønsket overtagelsesdato: _____

Budet baseres på opplysninger og salgsvilkår som fremkommer av salgsoppgave datert: _____

KJØPET VIL BLI FINANSIERT SLIK:

Låneinstitusjon: _____ Referanse og tlf.nr.: _____ kr _____

Egenkapital: _____ kr _____

Totalt: _____ kr _____

BUDGIVERE:

Navn: _____

Fødselsdato: _____

Adr.: _____

Postnr.: _____ Sted: _____

Tlf.arb.: _____ Tlf.privat: _____

E-post: _____ Arb.: _____

Dato: _____ Sign.: _____

LEGITIMASJON

LEGITIMASJON



proaktiv.no



Kai Roger Hagen

Eiendomsmegler MNEF

906 47 394

kai.roger.hagen@proaktiv.no

PROAKTIV

Proaktiv Sarpsborg

Postboks 517, 1703 Sarpsborg, 69 12 60 60, borg@proaktiv.no