

PROAKTIV

Moderne og strøken enebolig

Attraktiv og barnevennlig
beliggenhet

SANDHODLSVEGEN 9B



Våre kontorer

TRØNDELAG

• **Trondheim**
Bassengbakken 4,
7069 Trondheim
Tlf.: 73 99 22 55
trondheim.sentrum@proaktiv.no

• **Heimdal**
Søbstadveien 1, 7088 Heimdal
Tlf.: 72 59 92 40
heimdal@proaktiv.no

• **Moholt**
Brøsetveien 168,
7069 Trondheim
Tlf.: 73 20 26 50
moholt@proaktiv.no

MØRE OG ROMSDAL

• **Ålesund**
Løvenvoldgata 7, 6002 Ålesund
Tlf.: 91 73 83 52
jon@proaktiv.no

VESTLAND

• **Småstrandgt.**
Småstrandgaten 6, 5014 Bergen
Tlf.: 55 36 40 40
proaktiv.bergen@proaktiv.no

• **Sandviken**
Chr. Michelsensgt. 5A, 5012 Bergen
Tlf.: 55 30 32 00
sandviken@proaktiv.no

• **Arna & Åsane**
Myrdalsvegen 22, 5130 Nyborg
Tlf.: 47 50 69 11
arna.aasane@proaktiv.no

• **Voss**
Vangsgata 16, 5700 Voss
Tlf.: 56 52 19 50
voss@proaktiv.no

ROGALAND

• **Haugesund**
Haraldsgata 139, 5527 Haugesund
Tlf.: 90 84 36 56
haugesund@proaktiv.no

• **Stavanger**
Løkkeveien 52, 4008 Stavanger
Tlf.: 51 52 75 75
stavanger@proaktiv.no

• **Sandnes**
Langgata 3, 4306 Sandnes
Tlf.: 51 66 88 00
sandnes@proaktiv.no

• **Sola**
Solakrossen 13, 4050 Sola
Tlf.: 98 08 94 03
sola@proaktiv.no

• **Jæren**
Torgvegen 2, 4350 Kleppe
Tlf.: 51 48 22 00
jaeren@proaktiv.no

AGDER

• **Kristiansand**
Fjellgata 4, 4612 Kristiansand
Tlf.: 45 90 91 00
kristiansand@proaktiv.no

OSLO

• **Briskeby**
Løvenskioldsgt. 23, 0260 Oslo
Tlf.: 22 44 24 00
briskeby@proaktiv.no

AKERSHUS

• **Lørenskog**
Rådmann Paulsens gate 28
1461 Lørenskog
Tlf.: 67 90 40 10
lorenskog@proaktiv.no

• **Lillestrøm**
Storgata 5A, 2001 Lillestrøm
Tlf.: 63 80 59 90
lillestrom@proaktiv.no

BUSKERUD

• **Drammen, Lier & Holmestrand**
Albums gate 15, 3016 Drammen
Tlf.: 97 74 42 47
drammen.lier@proaktiv.no

ØSTFOLD

• **Sarpsborg**
Torggata 8, 1707 Sarpsborg
Tlf.: 69 12 60 60
borg@proaktiv.no



KLEPP

Moderne og innholdsrik enebolig i etablert boligområde på Klepp

NØKKEL- INFORMASJON



Adresse: Sandhodlsvegen 9B, 4350
KLEPPE

Gnr./Bnr.: Gnr. 1, bnr. 2424, i Klepp
kommune

Prisantydning: 8.590.000,-

Omkostninger: 236.240,-

Totalpris: 8.826.240,-

Kommunale avgifter: 19.450,-

Boligtype: Enebolig

Byggeår: 2021

Rom/soverom: 9/5

BRA: 219 m²

BRA-i: 192 m²

Etasje: 2

Garasje/Parkering: Parkering i garasje.
Det er også plass til flere biler i gårdsrom.

Tomt: 400.8 m²

Energimerke: Energiklasse:
[!***Energimerke farge***!] B.

INNHOLD

2 Nøkkelinformasjon	5 Leder/megler	6 Kontorets side	7 Nærområdet
10 Informasjon om boligen	18 Boligen i bilder	41 Plantegninger	42 Kjerneinformasjon
47 Vedlegg	96 Budskjema		

«ALT SOM ER VERDT Å GJØRE,
ER VERDT Å GJØRES BRA.»

Lord Philip Chesterfield

”

"For oss i Proaktiv er det å megle boliger som å spille sjakk. Vi overlater ingenting til tilfeldighetene. Det merker både den som skal selge bolig og den som skal kjøpe."

Eiendomsmegler:
Ann Helen L. Ommundsen



Ann Helen L. Ommundsen
Eiendomsmegler
Mobil: 46 94 00 27
E-post: ommundsen@proaktiv.no

AVDELING:
Proaktiv Jæren
Telefon: 469 40 027
Ommundsen & Birkeland AS
Org. nummer: 935048745

ANN HELEN L. OMMUNDSEN

Ann Helen L. Ommundsen er en erfaren eiendomsmegler som har jobbet i bransjen siden 2010. Hun er utdannet fra Handelshøyskolen BI i Stavanger og er oppvokst på Klepp. Dette har gitt henne en solid lokalkunnskap om Jæren, hvor hun har tilbrakt mesteparten av sin karriere. Ann Helen er stolt av å bruke sin brede kompetanse og lokalkunnskap for å tilby de beste løsningene til sine kunder.

Din lokale megler

Ann Helen er strukturert, tydelig og målbevisst i sitt arbeid. Hun legger stor vekt på en god presentasjon av eiendommen, fordi hun mener at en gjennomtenkt og profesjonell presentasjon er nøkkelen til å fremheve eiendommens beste sider, slik at den rette kunden sitter igjen med eiendommen. Den kunden som er villig til å betale litt mer for drømmehjemmet av de riktige grunnene.

kompetanse til sin rett, og verdiskapningen blir optimal. Målet er alltid at begge parter sitter igjen med et resultat de er fornøyd med.

Ta kontakt med Ann Helen om du trenger hjelp i forbindelse med kjøp eller salg.

Ann Helen er spesielt glad i budrunden, hvor hun er trygg, uredd og opptatt av å oppnå det beste resultatet for å berike sine kunder. Her kommer hennes faglige

Ann Helen L. Ommundsen

Eiendomsmegler
Ann Helen L. Ommundsen



«Verdifulle kunder fortjener verdifull rådgivning.»



Proaktiv Jæren

Beliggenhet

Du finner oss i nyoppussede lokaler i Torgvegen 2A.

Vårt kontor er moderne og innbydende, men samtidig jordnært og avslappet – akkurat som Jæren selv.

Vi ønsker å være en naturlig del av lokalsamfunnet, og vi er alltid åpne for en hyggelig prat.

Proaktiv Jæren
Torgvegen 2A, 4350 Kleppe
Tlf.: 51 48 22 00
E-post: jaeren@proaktiv.no

Det handler om å finne den riktige kjøperen med de rette grunnene til å kjøpe akkurat din bolig. Det vet vi.

Proaktiv Eiendomsmegling består av erfarne eiendomsmeglere som er født og oppvokst på Jæren. Deres solide lokalkunnskap, kombinert med høy faglig kompetanse og integritet gjør at alt ligger til rette for at de oppnår optimal pris for din bolig, i en handel som er trygg både for deg som selger og den som kjøper.

Med dette som grunnlag og deres engasjement for kundene deres, ønsker de å tilby en mer personlig tilnærming til salgsprosessen. De stiller skjerpet og

forberedt, og er med hele veien for å sørge for at alt går etter planen. Kundene deres føler seg trygg og ivaretatt gjennom hele prosessen, og det er dette som gjør at kundene deres velger å bruke de om og om igjen.

Stikk gjerne innom for en uforpliktende samtale, en god kopp kaffe eller bare for å bli bedre kjent med oss.

Vi gleder oss til å møte deg!



KLEPP

Kommune: Klepp / Område: Klepp

Med en ny bolig følger en ny beliggenhet. Du kjøper på mange måter hva området rundt har å by på. Butikker, turområder, avstand til skoler og barnehager, eller studiesteder og kulturelle scener. Bor du riktig - har du det bedre.

Beliggenhet

Sandhodlsvegen 9B har en attraktiv beliggenhet i et rolig og etablert boligområde på Kleppe i Klepp kommune. Boligen ligger skjermet til med lite gjennomgangstrafikk, samtidig som den har kort avstand til daglige servicetilbud og gode kollektivforbindelser. Området er kjent for å være både rolig og praktisk, og byr på trygge omgivelser for alle aldersgrupper.

Fra boligen er det enkel adkomst til Kleppe sentrum, som tilbyr et variert utvalg av butikker, kaféer, treningssenter, helsetjenester og øvrige servicetilbud. Den sentrale beliggenheten gjør hverdagen svært lettvin, med det meste innen kort gang- eller sykkelavstand.

Klepp er kjent for sitt åpne og vakre jærlandskap, og området rundt Sandhodlsvegen har nærhet til grønne friområder, gang- og sykkelstier samt gode turmuligheter. Det er kort vei til



OFFENTLIG TRANSPORT

🚗 Fjogstadvegen Linje 58, 59	4 min 🚶 0.3 km
🚗 Klepp stasjon Linje L5	6 min 🚶 3.8 km
✈ Stavanger Sola	24 min 🚶
🚗 Stavanger stasjon Linje F5, L5	26 min 🚶 24.7 km

DAGLIGVARE

Kiwi Klepp PostNord	8 min 🚶 0.7 km
Coop Extra Kleppekrossen	8 min 🚶

VARER/TJENESTER

🏠 Jærhagen	11 min 🚶
🏪 Klepp apotek	6 min 🚶

SPORT

⚽ Sentralidrettsanlegget Ballspill, fotball	3 min 🚶 0.3 km
🏊 Klepphallen Aktivitetshall	6 min 🚶 0.5 km
🏊 MOVA Klepp	13 min 🚶
🏊 Jæren SportMed	11 min 🚶

LADEPUNKT FOR EL-BIL

🚗 Klepp Energi Parkering	4 min 🚶
🚗 Sameiet Kornvegen Gjestelader (lukk...)	16 min 🚶

«Verdifulle kunder fortjener
verdifull rådgivning.»



Nabolaget ditt!

Stedet du bor blir en del av deg



populære friluftsområder som Kleppelunden og Frøylandsvatnet med den ikoniske «Himmelstien», i tillegg til kort kjøretur til de flotte jærstrendene som Bore, Orrestranda og Revtangen. Området har gode pendlermuligheter med bussforbindelser fra Kleppe sentrum, samt kort vei til Klepp stasjon med hyppige togavganger mellom Stavanger og Egersund. Dette gjør boligens beliggenhet svært attraktiv for dagpendlere.

SKOLER

Kleppe skule (1-7 kl.) 445 elever, 26 klasser	6 min 🚶 0.5 km
Kleppelunden skule (1-7 kl.) 298 elever, 20 klasser	21 min 🚶 1.7 km
Klepp ungdomsskule (8-10 kl.) 323 elever, 24 klasser	6 min 🚶 0.5 km
Øksnevad videregående skole 185 elever	6 min 🚶 4.1 km
Bryne videregående skule 720 elever, 26 klasser	14 min 🚶 6.5 km

BARNEHAGER

Lyngmarka barnehage (1-5 år) 93 barn	7 min 🚶 0.6 km
Markå barnehage (1-5 år) 44 barn	7 min 🚶 0.6 km
Kleppe friluftsbarnhage (1-5 år) 87 barn	13 min 🚶 1.1 km

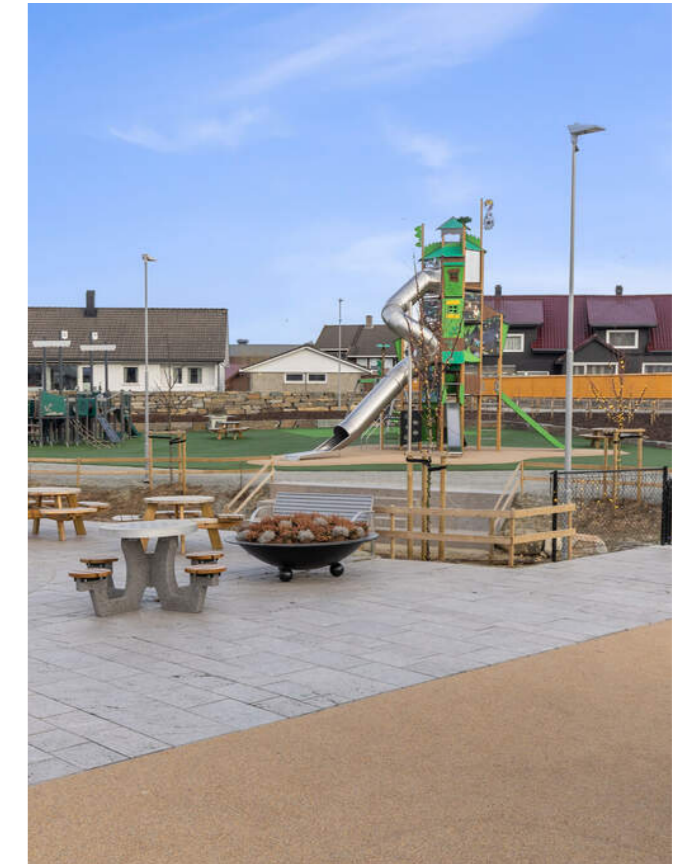

Sandhodlsvegen 9B passer godt for deg som ønsker en rolig og sentral bolig med nærhet til både natur, servicetilbud og gode transportforbindelser.

Adkomst

Det vil bli skiltet med Proaktiv visningsskilt under annonserte visninger.

Se forøvrig kartfunksjonen i boligannonsen eller på eiendommens hjemmeside for veibeskrivelse.

VELKOMMEN TIL SANDHODLSVEGEN 9B

Vi starter utendørs - boligen har flotte utesoner med terrasse, plen og beplantning, samt romslig gårdsrom med belegningsstein.

Parkering

Parkering i garasje. Det er også plass til flere biler i gårdsrom.

Tomtestørrelse

400 m²

Beskrivelse av tomt

Tomten er pent opparbeidet med lave vedlikeholdsbehov. Gårdsrom med struktur betong. Store deler av tomten er inngjerdet med belysning. Hage med plen, heller, terrasse og bed.

TAKST OG TILSTAND

Byggemåte

Enebolig oppført i 2021.

Bygningen er etablert med støpt plate på mark.

Yttervegger er utført i lett bindingsverk i tre, utvendig kledd med trepanel.

Etasjeskiller er utført som trebjelkelag.

Takkonstruksjon i tre med flatt tak tekket med PVC-duk.

Boligen har vinduer i tre med isolerglass samt ytterdører i tre med isolerglass.

Garasjeport i aluminium.

Tilstandsrapporten er inntatt i salgsoppgaven og inneholder ytterligere informasjon om byggemåte, årsak bak tilstandsgrader, konsekvens og anslag på eventuelle utbedringskostnader. Ettersom kjøper regnes å være kjent med forhold som tydelig fremkommer av tilstandsrapporten oppfordres interessenter til å sette seg grundig inn i rapporten i sin helhet og kontakte bygningsakkyndig ved eventuelle

bygningstekniske spørsmål.

Bygningsakkyndig

Jærtakst AS (befaringsdato: Fredag, 19. september 2025)

Sammendrag selgers egenerklæring

Selger kjøpte boligen i desember 2021 og har selv bodd der siden. Selger opplyser at det ikke er kjent feil eller mangler ved boligen, herunder forhold knyttet til våtrom, tak, fasader, elektrisk anlegg, rørinstallasjoner, ventilasjon eller varmeanlegg. Det er heller ikke kjent fuktproblemer, lekkasjer, setningskader, råte, sopp eller skadedyr.

Det er ikke utført påbygg, ombygginger eller bruksendringer, og selger er ikke kjent med manglende ferdigattest eller brukstillatelse. Det er ikke opplyst om andre forhold av betydning for eiendommen.

UTEOMRÅDET

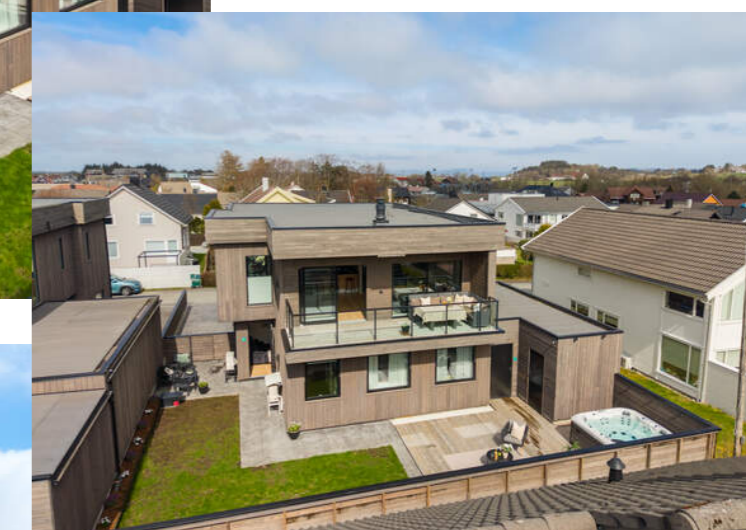





TERRASSE OG HAGE

Terrasse og hage ligger godt skjermet for både vind og innsyn.

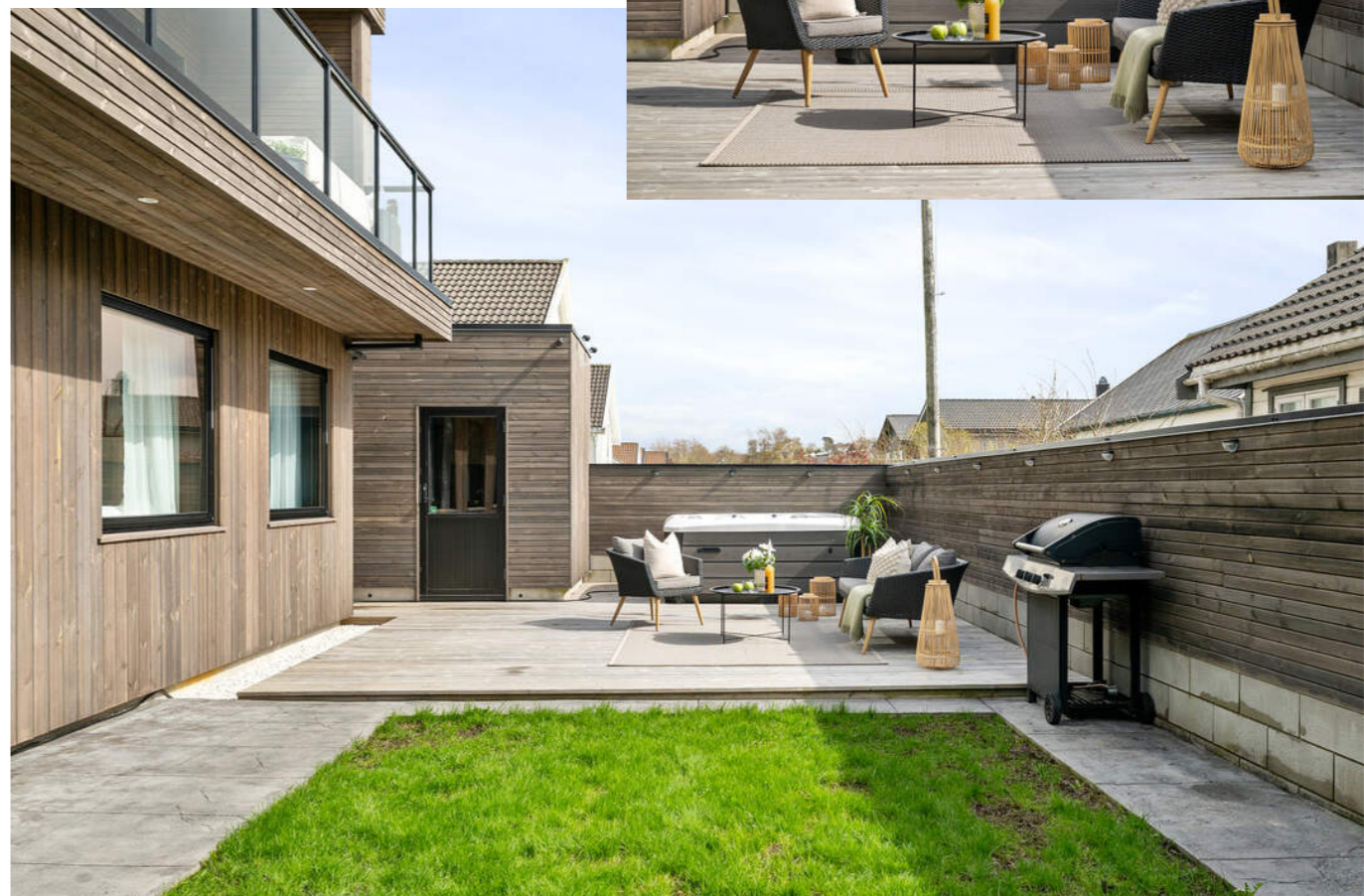
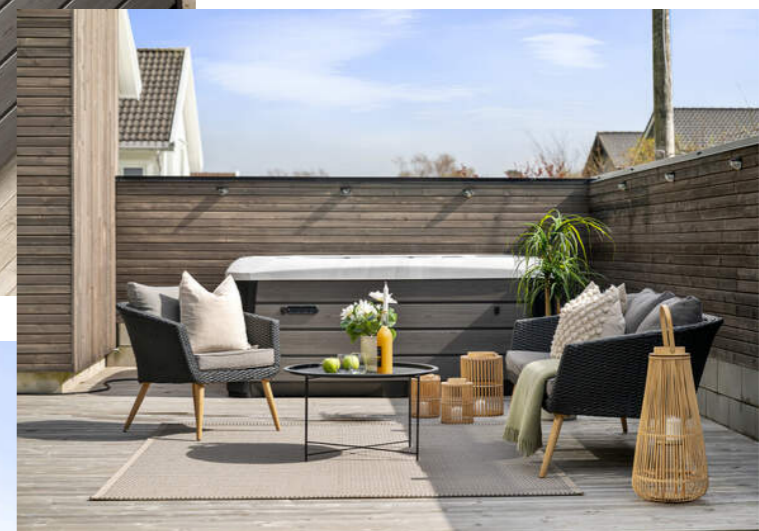



STILIGE DETALJER SOM
DOWNLIGHT I TAK OVER
BALKONGEN

VELKOMMEN INN!

Vi har sett på fasade, uteplasser og tekniske beskrivelser. Nå skal vi inn i boligen og ta for oss alle rom.

Innhold

1. Etasje: Entré/gang, vaskero/bi-inngang, soverom, soverom 2, soverom 3, bad, tv-stue, stue/kjøkken, soverom 4, bad/vaskerom
2. Etasje: Stue/kjøkken, gang, toalettrom, omkleddingsrom, soverom, bad, bod

Garasje/ utvendig bod på bakkeplan.

Areal

Bruksareal:

1. etasje
BRA-i: 102 kvm
BRA-e: 27 kvm
Total BRA: 129 kvm

2. etasje
BRA-i: 90 kvm
Total BRA: 90 kvm

Arealene er oppgitt av bygningssakkyndig på grunnlag av NS3940(2023). Eventuelle betegnelser på rom er angitt ut fra faktisk bruk, uavhengig av hva som er godkjent hos bygningsmyndighetene. Vedlagte plantegninger er ikke målbare.

Standard

Litt om boligen:

- Moderne enebolig over to etasjer.
- Oppført i 2021 med høy og påkostet standard.
- Stilrent og tidsriktig uttrykk.
- Arealeffektiv og god planløsning.
- Totalt 5 soverom.
- 3 bad, eget gjestetoalett og vaskerom.
- Kjøkken med slette fronter og steinbenkeplate.
- Balansert ventilasjon og to varmepumper.
- Deler av boligen er innredet med hybel (ikke godkjent for varig opphold/utleie).
- Garasje med elbillader.

Oppvarming

Boligen er oppvarmet med varmepumper.

Det er installert én varmepumpe i 2. etasje, montert august/september 2021.

Det er installert én varmepumpe i 1. etasje, montert februar 2024.

Info energiklasse

Energiattest følger vedlagt salgsoppgaven

Hvitevarer

Det gjøres oppmerksom på at kun integrerte hvitevarer på kjøkken medfølger ved overdragelsen.

Medfølgende hvitevarer leveres uten noen form for garantier, ut over eventuell gjenværende leverandørgaranti.

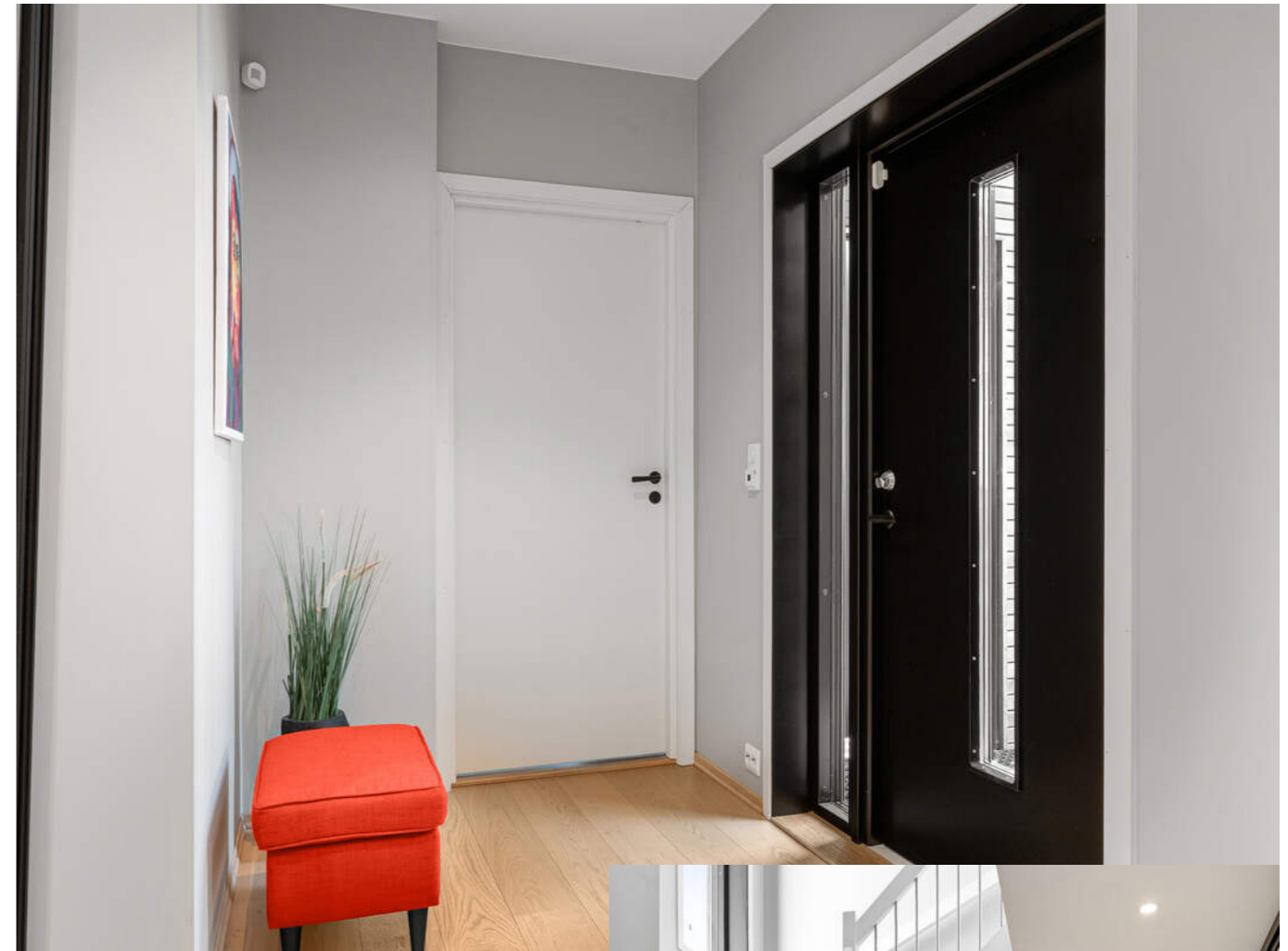

INNGANGSPARTI

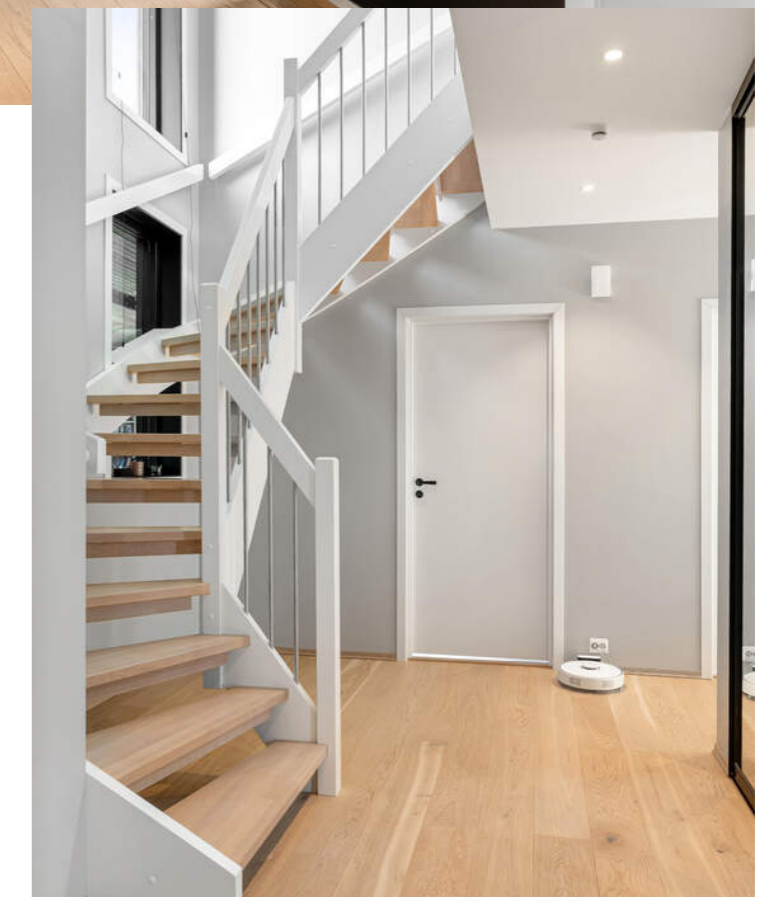

KJØKKEN





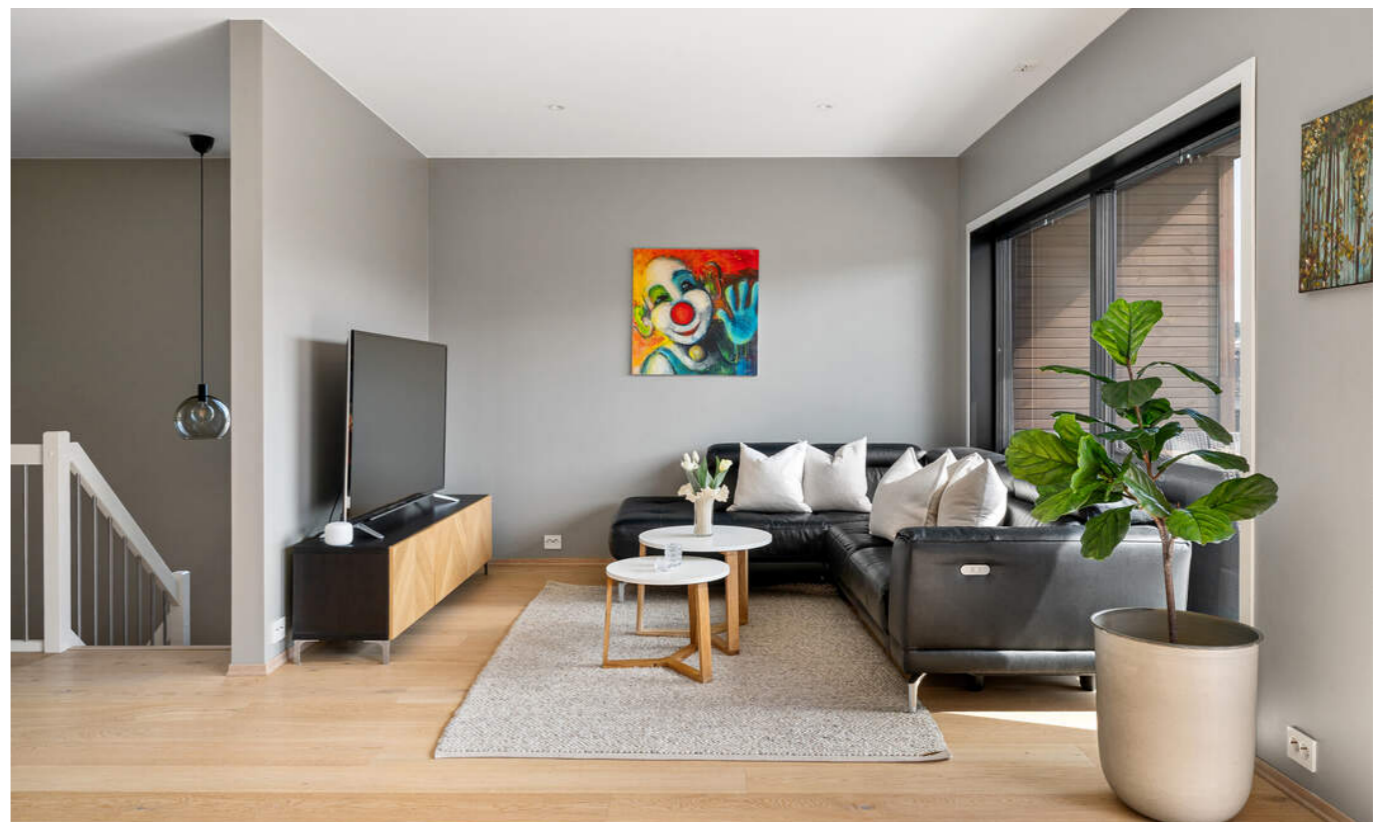

SOVEROM





DELIKAT BAD

I hovedetasjen finnes en soveromsfløy med direkte tilkomst til bad og walk-in fra soverommet

Eget gjestetoalett i hovedetasjen

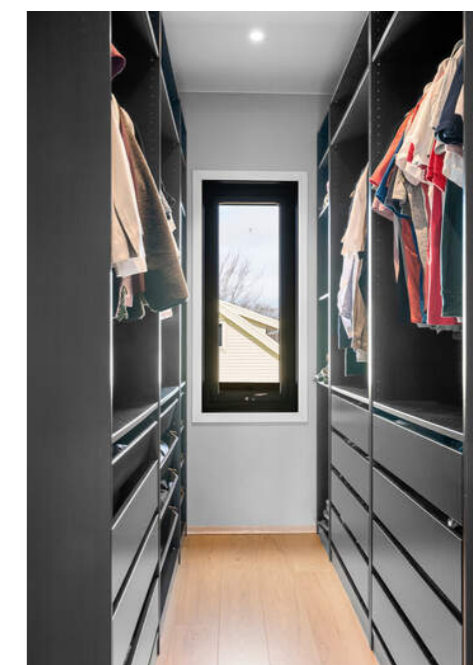

VARME I GULV PÅ BADET





3 SOVEROM I FØRSTE ETASJE



LYST OG INNBYDENDE

BAD

Lekker bad i 1. etasje med fliser på gulv og vegger, samt varme i gulvet





Ellers i etasjen finnes gang, tv-stue/kontor med utgang til hage og vaskerom.



HYBEL

Deler av første etasje er innredet til hybel (ikke godkjent for varig opphold/utleie) med 1 soverom, stue/kjøkkenen og bad





GARASJE OG SPORTSBOD

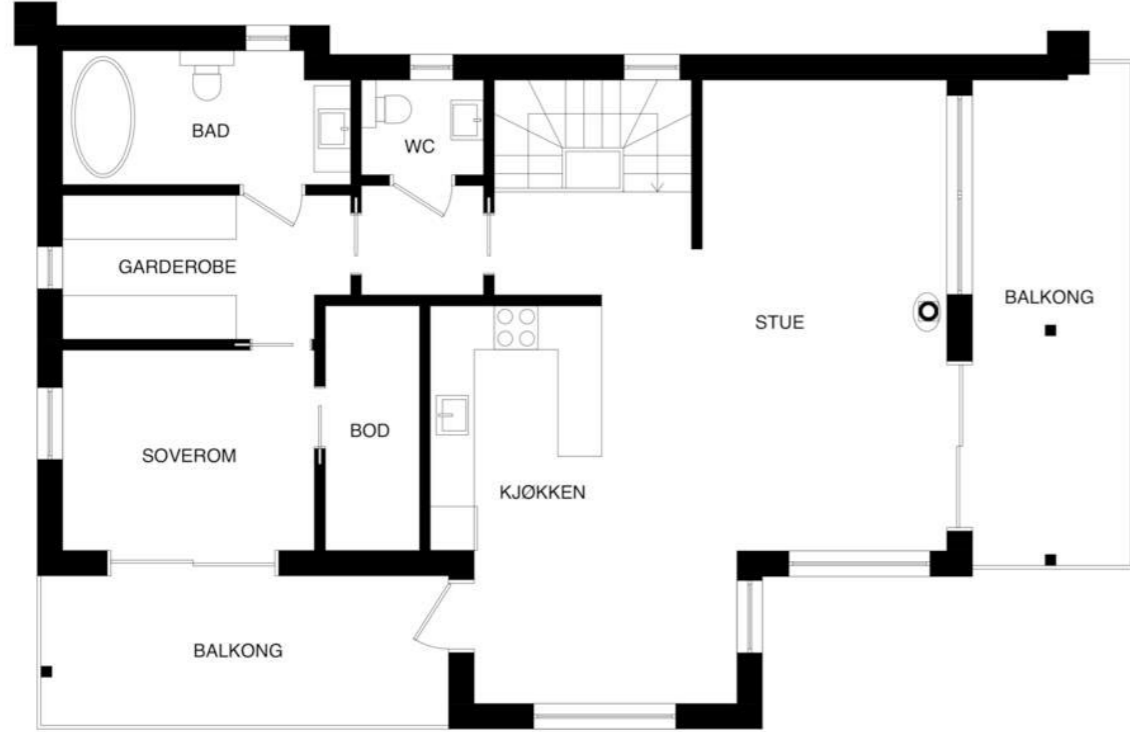

PLANTEGNINGER

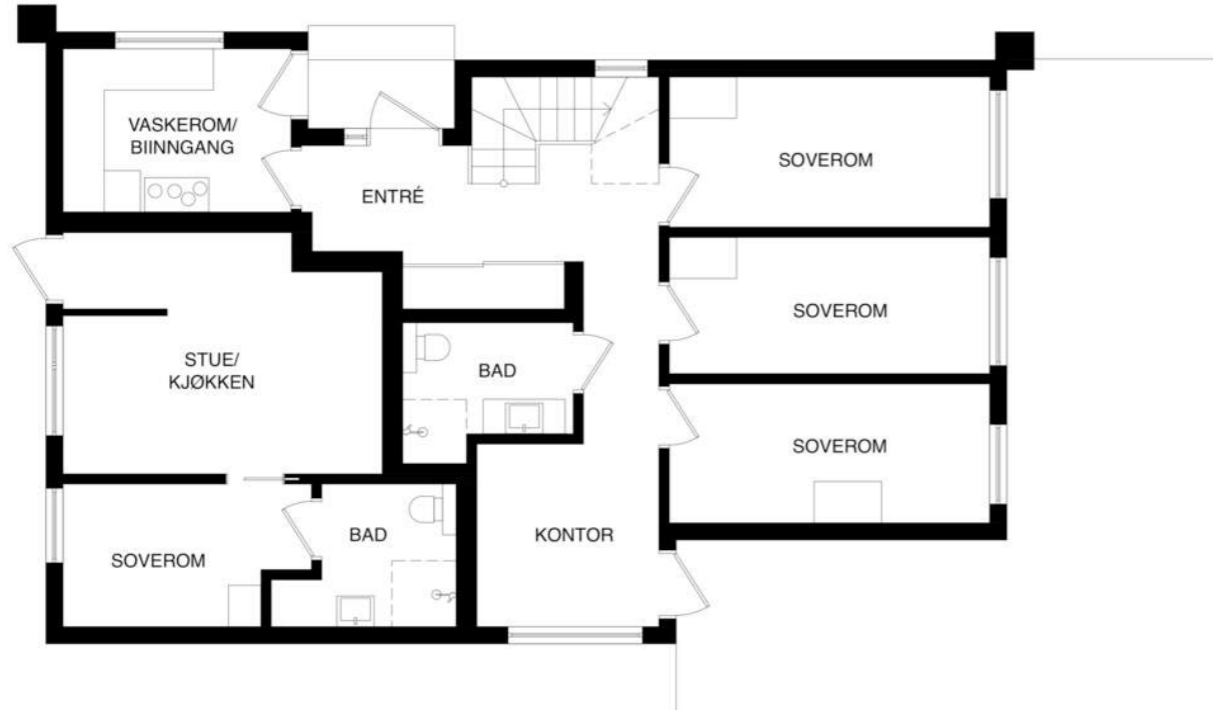

KJERNEINFORMASJON

ØKONOMI

Formuesverdi primær

1.812.149,- for 2024

Formuesverdi sekundær

7.248.595,- for 2024

Info kommunale avgifter

Kommunale avgifter og gebyr utgjør for 2025 totalt kr 19 450,-. For 1. halvår 2026 er faktura på kr 5 842,-. De kommunale avgiftene inkluderer vann-, avløp-, renovasjon- og feiing/tilsynsgebyr. Det kan forekomme variasjoner i avgiftene som følge av forbruk og eventuelle endringer i gebyrer og avgifter.

Kommunale avgifter

19.450,- for 2025

Info formuesverdi

Grunnlaget for beregning av eiendommens formuesverdi er for skatteåret 2026 endret. Beregningsmodellen vil nå ta utgangspunkt i eiendommens grunnkrets og ikke kommune som tidligere. Dette kan medføre at enkelte eiendommer vil få en betydelig høyere formuesverdi (spesielt for boliger med verdi over kr. 10.000.000,-) og derav høyere skattebelastning. Oppgitte formuesverdi er basert på den gamle beregningsmodellen og det tas forbehold om at formuesverdien kan øke ved endelig fastsettelse av formuesverdien i skatteåret.

Andre utgifter

Ny eier må belage seg på bl.a. følgende faste løpende kostnader: Strøm, forsikring, kommunale avgifter og ellers løpende abonnement som TV/Internett etc.

OFFENTLIGE FORHOLD

Ferdigattest/Midlertidig brukertillatelse

Det foreligger ferdigattest datert 03.11.2021 som omhandler bolighus med carport. Ferdigattest er en sluttattest fra bygningsmyndighetene om at et søknadspliktig tiltak er ferdigstilt. At evt. ferdigattest / midl. brukstillatelse eksisterer, gir ingen garanti for at det ikke er utført arbeid på boligen som ikke er byggemeldt eller godkjent. Deler av boligen er i dag fysisk avdelt og benyttet som separat boenhet med tanke på utleie. Denne delen er ikke godkjent som egen boenhet av kommunen, og bruksendringen er ikke omsøkt. På de godkjente tegningene er det dør mellom hoveddel og hybel. Dør må settes inn for at boenheten skal være godkjent for varig opphold. Godkjennelse foreligger dermed ikke. Garasjen er godkjent som carport på tegningene. Det er den som til enhver tid eier eiendommen som er ansvarlig for at eiendommen oppfyller offentligrettslige krav og vilkår for bruk. Det er uvisst om godkjenning vil bli gitt ved en evt. søknad. Kjøper overtar ansvar, risiko og konsekvenser knyttet til dette. I ytterste konsekvens kan en manglende godkjenning medføre tilbakeføring av rommet til opprinnelig standard/bruksformål, med dertil tvangsmulkt frem til forholdet er brakt i orden, kfr. megler for ytterligere informasjon.



Ferdigattest/brukstillatelse datert

Onsdag, 3. november 2021

Tinglyste heftelser og rettigheter

På eiendommen er det tinglyst følgende heftelser og rettigheter som følger eiendommens matrikkel ved overskjøting til ny hjemmelshaver:

1120/1/2424:
26.02.1960 - Dokumentnr: 909 - Bestemmelse om gjerde
Overført fra: Knr:1120 Gnr:1 Bnr:306
Gjelder denne registerenheten med flere

23.04.2021 - Dokumentnr: 474306 - Bestemmelse om vann/kloakk
Rettighet hefter i: Knr:1120 Gnr:1 Bnr:306

Regulerings- og arealplaner

Reguleringsplaner:
Reguleringsplan
Id: 1360
Navn: Reguleringsplan for Kleppe nord-øst
Plantype: Eldre reguleringsplan
Status: Endelig vedtatt arealplan
Ikrafttredelse: 29.04.1996

Delarealer:
Delareal: 394 kvm
Formål: Boliger
Felt navn: B7

Delareal: 7 kvm
Formål: Kjørevei

Kommuneplaner:
Kommuneplan
Id: 2022001
Navn: Kommuneplan Klepp kommune 2022-2033 arealdelen
Plantype: Kommuneplanens arealdel
Status: Endelig vedtatt arealplan
Ikrafttredelse: 27.03.2023
Delarealer:

Delareal: 401 kvm
Arealbruk: Boligbebyggelse, nåværende

Delareal: 401 kvm
KPHensynsonenavn: H190
KPSikring: Andre sikringssoner

Delareal: 8 kvm
KPHensynsonenavn: H320
KPFare: Flomfare

Vei/Vann/Avløp

Eiendommen har adkomst via offentlig vei. Eiendommen er tilknyttet kommunalt ledningsnett via private stikkledninger. Eier er selv ansvarlig for private stikkledninger til bygningen. For private fellesledninger er det normalt solidarisk vedlikeholdsplikt.

Radonmåling

Radonmåling

Adgang til utleie

Det er ikke kjent at det foreligger offentligrettslige regler som er til hinder for at hele eiendommen leies ut.

Det er krav til forsvarlige radonnivåer på utleieboliger. I de tilfeller hvor det ikke særskilt er opplyst at selger har kunnskap om eiendommens radonnivå må kjøper som ønsker å leie ut hele eller deler av eiendommen, særskilt være oppmerksom på at de overtar ansvaret for den usikkerheten dette medfører. Se <http://www.nrpa.no> for nærmere informasjon.

Offentligrettslig pålegg

Det gjøres oppmerksom på at megler ikke har innhentet særskilte opplysninger om det finnes pålegg fra brann/feiertvesen på eiendommen.

Kjerneinformasjon

Grunnboksdato

Fredag, 6. februar 2026

PRISANTYDNING INKLUDERT OMKOSTNINGER

Omk. kjøper beskrivelse

8 590 000,00 (Prisantydning)

Omkostninger

17 900,00 (Boligkjøperforsikring * (valgfritt))
214 750,00 (Dokumentavgift)
545,00 (Tinglysningsgebyr pantedokument)
545,00 (Tinglysningsgebyr skjøte)

215 840,00 (Omkostninger totalt (uten Boligkjøperforsikring))
233 740,00 (Omkostninger totalt (med Boligkjøperforsikring))

8 805 840,00 (Totalpris inkl. omkostninger (uten Boligkjøperforsikring))
8 823 740,00 (Totalpris inkl. omkostninger (med Boligkjøperforsikring))

Vi gjør oppmerksom på at ovennevnte totalsum er beregnet ut fra kjøpesum tilsvarende prisantydning. Det tas forbehold om endring i gebyrer.

Betalingsbetingelser

Kjøpesum med tillegg av omkostninger skal være disponibelt på meglers klientkonto innen overtagelse. Normalt innebærer dette at fullt oppgjør må være innbetalt på meglers klientkonto senest to virkedager før avtalt overtagelsesdato. Eventuelle vilkår knyttet til innbetalingen, eksempelvis pantedokument som skal tinglyses til fordel for kjøpers bank, må være megler i hende i god tid før overtagelse kan finne sted.

Kjøpesummen skal innbetales fra norsk finansinstitusjon og/eller kjøpers konto i norsk finansinstitusjon. Eventuell egenkapital skal innbetales i én samlet betaling fra kjøpers egen konto i norsk finansinstitusjon.

Det forutsettes at skjøte tinglyses på ny eier. Dersom kjøper ikke ønsker hjemmeloverføring av eiendommen til seg må det tas forbehold om dette i bud.

Alle eiendomsmeglingsforetak har lovpålagt forsikring av klientmidler begrenset oppad til kr 45 mill. Enkelt saker er forsikret inntil kr 15 mill. Dersom kjøpers låneinstitusjon krever tilleggsforsikring ved omsetning over 15 millioner, må kjøper selv eller dennes låneinstitusjon dekke utgiftene forbundet med dette.

Lovanvendelse

Eiendommen selges etter reglene i avhendingsloven. Salgsoppgaven er basert på de opplysningene selger har gitt til megler, den bygningssakkyndiges tilstandsrapport, samt opplysninger innhentet fra kommunen, Kartverket og andre tilgjengelige kilder. Det er viktig at kjøper setter seg grundig inn i alle salgsdokumentene, herunder salgsoppgave, tilstandsrapport og selgers egenerklæring. Kjøper anses kjent med forhold som er tydelig beskrevet i salgsdokumentene, og slike forhold kan ikke påberopes som mangler. Dette gjelder uavhengig av om kjøper har lest dokumentene. Alle interessenter oppfordres til å undersøke eiendommen nøye, gjerne sammen med fagkyndig før bud inngis. Kjøper som velger å kjøpe usett kan ikke gjøre gjeldende som mangel noe han burde blitt kjent med ved undersøkelsen. Dersom det er behov for avklaringer, anbefaler vi at interessenter rådfører seg med eiendomsmegler eller egne rådgivere før det legges inn bud.

En bolig som har blitt brukt i en viss tid, har vanligvis blitt utsatt for slitasje og skader kan ha oppstått. Slik bruksslitasje må kjøper regne med, og det kan avdekkes enkelte forhold etter overtakelse som nødvendiggjør utbedringer. Normal slitasje og skader som nødvendiggjør utbedring, er innenfor hva kjøper må forvente og vil ikke utgjøre en mangel. Kjøper og selgers rettigheter og plikter reguleres av avtalen mellom partene, samt informasjonen som har vært tilgjengelig for kjøperen i forbindelse med handelen. Avtalen utfylles av avhendingsloven, og det gjelder ulike avtalevilkår avhengig av om kjøper er forbrukerkjøper eller ikke. Dette er nærmere beskrevet nedenfor.

På grunn av ulike avtalevilkår kan selger vurdere bud fra en som ikke er forbruker, ulikt fra en forbrukers bud. Dersom kjøper ikke er forbruker, er selger sitt mulige mangelsansvar begrenset fordi eiendommen selges «som den er». Selger kan ikke ta «som den er» forbehold ovenfor en forbrukerkjøper. Selv et lavere bud fra en som ikke er forbruker kan foretrekkes fordi begrensningen i mulig mangelsansvar kan ha egenverdi for selger. Selger står fritt til å forkaste eller akseptere ethvert bud, og er for eksempel ikke forpliktet til å akseptere høyeste bud. Budgiver skal i budskjemaet avgi egenerklæring om budgiver er forbruker eller næringsdrivende/person som hovedsakelig handler som ledd i næringsvirksomhet.

Forbrukerkjøp - definisjon: Med forbrukerkjøp menes kjøp av eiendom når kjøperen er en fysisk person som ikke hovedsakelig handler som ledd i næringsvirksomhet.

Forbruker - avtalevilkår: Eiendommen har en mangel dersom den ikke er i samsvar med kravene som følger av avtalen, eller det foreligger brudd på bestemmelsene i avhendingsloven §§ 3-2 til 3-8. Hvis eiendommen ikke er i samsvar med det kjøperen må kunne forvente ut ifra alder, type og synlig tilstand, kan det være grunnlag for mangelskrav. Det samme gjelder hvis det er holdt tilbake eller gitt uriktige opplysninger om eiendommen. Dette gjelder likevel bare dersom man kan gå ut ifra at det virket inn på avtalen at opplysningen ikke ble

gitt eller at feil uriktige opplysninger ikke blir rettet i tide på en tydelig måte. Boligen kan ha en mangel etter avhendingsloven § 3-3 dersom det er avvik mellom opplyst og faktisk innvendig areal, forutsatt at avviket er på 2% eller mer og minimum 1 kvm.

Ved beregning av et eventuelt prisavslag eller erstatning må kjøper selv dekke tap/kostnader opptil et beløp på kr. 10 000 (egenandel).

Ikke-forbruker (næringsdrivende) - definisjon: Hvis kjøper er en juridisk person, eller en fysisk person som hovedsakelig handler som ledd i næringsvirksomhet, vil kjøpet ikke anses som et forbrukerkjøp.

Ikke-forbruker - avtalevilkår: Eiendommen har en mangel dersom den ikke er i samsvar med kravene som følger av avtalen. Eiendommen selges «som den er», og selgers ansvar utover det konkret avtalte er da begrenset etter avhendingsloven § 3-9, første ledd andre setning. Avhendingsloven § 3-3 andre ledd fravikes, og hvorvidt boligens arealsvikt utgjør en mangel vurderes etter avhendingsloven § 3-8. Informasjon om kjøpers undersøkelsesplikt, herunder oppfordringen om å undersøke eiendommen nøye, gjelder også for kjøpere som ikke anses som forbrukere.

En forutsetning for salget er at skjøtet for eiendommen tinglyses på kjøper. Interessenter og kjøper må godta at selger og megler bruker elektronisk kommunikasjon i salgsprosessen.

Dersom kjøper er utenlandsk statsborger kreves det at vedkommende har et såkalt D-nummer til erstatning for norsk personnummer. Rekvirering av D-nummer må sendes Kartverket samtidig med innsending av skjøtet for tinglysing. Skjøtet blir liggende i Kartverket inntil kjøper har fått D-nummer av Skatteetaten. Når Kartverket har mottatt D-nummeret fra Skatteetaten, vil skjøtet bli tinglyst umiddelbart. Rekvisisjon av D-nummer i forbindelse med tinglysing av skjøte vil ofte medføre at oppgjør og utbetaling til selger blir forsinket med noen uker. Kjøper må i disse tilfellene enten ta forbehold i bud om forsinket utbetaling til selger, eller være forberedt på å dekke forsinkelsesrenter til selger. Kontakt ansvarlig megler for informasjon før budgivning.

Opplysningene i salgsoppgaven er godkjent av selger. Alle interessenter oppfordres imidlertid til grundig besiktigelse av eiendommen, gjerne sammen med fagmann før bud inngis.

ØVRIGE KJØPSFORHOLD

Overtakelse

Overtakelse etter avtale med selger. Interessenter oppfordres til å angi ønsket overtakelse i budskjema.

Skjøte sendes for tinglysing i forbindelse med oppgjøret. Oppgjør forutsetter at det er gjennomført overtagelse og at

Kjerneinformasjon

partene har signert en overtakelsesprotokoll og sendt denne til oppgjørsavdelingen slik som avtalt i kontrakt. Det forutsettes at skjøte tinglyses i kjøpers navn. Hvis interessenter mot formodning ikke ønsker tinglysing av skjøte må det tas forbehold om dette i kjøpetilbudet.

Budgivning

Bud kan legges inn på nettannonser på "gi bud" knappen eller via hjemmesiden. Ved elektronisk budgivning så kan bud legges inn trygt og enkelt med bank-ID. Megler kan også kontaktes for tilsendelse av budkjema og budskjema finnes også i salgsoppgaven.

All budgivning må foregå ved skriftlighet. Ikke nøl med å ta kontakt dersom det er behov for bistand for å gi bud.

Eiendomsmegler skal legge til rette for en forsvarlig avvikling av budrunden og kan ikke videreformidle bud med en kortere akseptfrist enn kl. 12.00 første virkedag etter siste annonserte visning. Etter klokken 11:30 anbefaler vi akseptfrist på minimum 30 minutter.

Megler tar ikke noe ansvar for forsinkelser på el- eller telenettet. Under budrunden kan akseptfristene kortes inn ved mottakelse av nye bud. Akseptfristen fra kjøper er absolutt. Det betyr at dersom selger velger å akseptere budet, må kjøper meddeles aksept innen utløpet av akseptfristen. Dersom du utsetter inngivelse av bud til tett opp mot akseptfristen er det en reell fare for at eiendommen kan bli solgt før ditt bud fremkommer til megler.

Boligselgerforsikring

Selger har ikke tegnet boligselgerforsikring. Selgers egenerklæringskjema følger allikevel som vedlegg til dette prospekt.

Boligkjøperforsikring

Mange kjøpere har anledning til å tegne boligkjøperforsikring. Vedlagt i salgsoppgaven følger informasjon om Boligkjøperforsikring fra Söderberg & Partners. Boligkjøperforsikring er en rettshjelpsforsikring som gir trygghet og profesjonell juridisk hjelp dersom det oppdages uventede feil eller mangler ved boligen de neste fem årene. Les mer om Boligkjøperforsikring i vedlagte materiell eller på <https://www.soderbergpartners.no/eiendom/boligkjoper/>.

Innbo og løsøre

Med mindre annet er uttrykkelig avtalt gjelder NEF's normgivende liste over løsøre og tilbehør, se vedlagt liste til salgsoppgaven. Til orientering er det full avtalefrihet om hva som skal følge med bolig og fritidsbolig ved salg. I de tilfeller det medfølger hvitevarer i handelen, overleveres disse uten noen form for garanti utover leverandørgaranti.

Eier

Kurt Nøstbakken
Florina Livia Nøstbakken

Kjerneinformasjon

Tilbud på lånefinansiering

Vi bistår mer enn gjerne med kontakt med ulike banker, men vi har ingen fast bankforbindelse da vi mener at vilkårene i ulike finansinstitusjoner varierer fra kundegruppe til kundegruppe. Vi kan således ikke anbefale en bestemt bank, men hjelper mer enn gjerne med å finne den banken som tilbyr deg best vilkår.

Meglers vederlag

Det er avtalt provisjonsbasert vederlag tilsvarende 0,70% av salgssum. Estimert provisjon kr. 60 130 (beregnet av prisantydning, minimum kr. 50 000).

I tillegg kommer følgende faste vederlag: Elektronisk signeringsgebyr kr 1 250,00, Kommunale opplysninger kr 4 100,00, Markedspakke, kr 19 900,00, Meglers deltakelse på overtakelse kr 1 500,00, Oppgjørshonorar kr 6 900,00, Spørring i grunnboken kr 296,00, Tilretteleggingsgebyr kr 11 900,00. Sum faste vederlag kr. 50 346.

I tillegg kommer følgende utlegg og andre utgifter: Tinglysningsgebyr sikringsobligasjon/urådighet kr 545,00, Utskrift av heftelser/servitutter kr 296,00. Sum utlegg og andre utgifter kr. 841.

Totale kostnader kr. 51 187.

Dersom Oppdraget blir sagt opp av Oppdragsgiver før oppdragstidens utløp uten at salg er kommet i stand har Megler ikke krav på vederlag, foruten vederlag for avholdte visninger og markedsføring (med tillegg av evt. ytterligere avtalt markedsføring) dersom provisjonsbasert eller fastpris vederlag er valgt. Dekning av utlegg kan kreves i samsvar med avtalen uten hensyn til oppsigelsen.

Proaktiv Gruppen AS og eiendomsmeglingsforetakene som er tilknyttet Proaktiv har samarbeid med forskjellige foretak som tilbyr forbrukerne produkter eller tjenester i forbindelse med et salgsoppdrag. Våre samarbeidspartnere er: Søderberg & Partners AS - formidler av boligkjøperforsikring, Gjensidige - formidler av boligselgerforsikring, Meglerfront - leverandør av digitale oppgjørsskjemaer og overtakelsesprotokoller som også inneholder tilbud til forbruker om tilpassede strøm-, internett- og alarmtjenester, Vend Marketplaces AS og Bomega AS - markeds plasser på nett, Schibsted - markedsføring i SOME, Eiendomsverdi - formidler av nabolagsprofiler. Hvilke produkter/ tjenester kjøper og selger får i forbindelse med oppdraget, kan variere ut fra hvor i landet eiendommen ligger.

Personopplysningsloven

Vi gjør oppmerksom på at vi lagrer personopplysninger på, interessenter, budgivere og kjøpere. Videre opplyser vi at mulighetene for å slette sine personopplysninger er begrenset, som følge av at eiendomsmeglingsforetak har plikt til å oppbevare kontrakter og dokumenter i minst 10 år, iht. eiendomsmeglingsforskriften. Du kan lese om vår behandling av personopplysninger i vår personvernerklæring på

<https://proaktiv.no/personvernerklæring>

Hvitvaskingsreglene

Det følger av lov om tiltak mot hvitvasking og terrorfinansiering at meglerforetaket er forpliktet til å foreta kundetiltak av begge parter i handelen. For oppdragsgiver skjer dette i forbindelse med inngåelse av oppdraget, og for kjøper på tidspunkt for kontraktsinngåelse. Dersom slik kundekontroll ikke kan gjennomføres, er meglerforetaket pålagt å avstå fra gjennomføring av oppgjøret. Partene er selv ansvarlig for eventuelle kostnader og ansvar dette kan medføre uten at det kan anføres et kontraktsrettslig ansvar overfor meglerforetaket.

Vedlegg til salgsoppgave

Vedleggene er en del av den komplette salgsoppgaven. Det er viktig at interessenter setter seg godt inn i vedleggene og kontakter megler med eventuelle spørsmål før bud inngis.

Diverse

Deler av boligen er i dag fysisk avdelt og benyttet som separat boenhet med tanke på utleie. Denne delen er ikke godkjent som egen boenhet av kommunen, og bruksendringen er ikke omsøkt. På de godkjente tegningene er det dør mellom hoveddel og hybel. Dør må settes inn for at boenheten skal være godkjent for varig opphold. Godkjennelse foreligger dermed ikke. Garasjen er godkjent som carport på tegningene. Det er den som til enhver tid eier eiendommen som er ansvarlig for at eiendommen oppfyller offentligrettslige krav og vilkår for bruk. Det er uvisst om godkjenning vil bli gitt ved en evt. søknad. Kjøper overtar ansvar, risiko og konsekvenser knyttet til dette. I ytterste konsekvens kan en manglende godkjenning medføre tilbakeføring av rommet til opprinnelig standard/bruksformål, med dertil tvangsmulkt frem til forholdet er brakt i orden, kfr. megler for ytterligere informasjon.

Dato salgsoppgave
27.4.2026

VEDLEGG

«Det finnes ingen kunnskap som ikke er verdifull.»

-Edmund Burke



Tilstandsrapport

Enebolig
 Sandhodlsvegen 9 B, 4350 KLEPPE
 KLEPP kommune
 gnr. 1, bnr. 2424



Sum areal alle bygg: BRA: 219 m² BRA-i: 192 m²



Befaringsdato: 26.03.2024 Rapportdato: 19.09.2025 Oppdragsnr.: 13909-1282 Referansenummer: RY4369

Autorisert foretak: Jærtakst AS Sertifisert Takstingeniør: Sindre Serigstad



Rapporten kan brukes i inntil ett år etter rapportdato, og kan ikke gjenbrukes ved flere boligsalg i denne perioden. Skjer det endringer, oppstår skader også videre på boligen, bør du som selger be om oppdatert rapport.

Norsk takst

Norsk takst er bransjeorganisasjonen for landets bygningsakkyndige og takstforetak, med om lag 1400 sertifiserte medlemmer fordelt på omtrent 1000 bedrifter. I boligomsetningen regnes takstrapportene som et helt avgjørende element i den informasjonen som gjøres tilgjengelig for kjøper. Årlig leverer medlemmene rundt 120.000 slike takster. Det gir unik oversikt over norske boliger, og bidrar til at alle oppdrag kan utføres med utgangspunkt i erfaringsbasert kvalitet.



Det stilles høye krav til utdanning, sertifisering og yrkesetikk. Norsk takst er opptatt av at boligomsetningen skal være trygg, og legger vekt på å opptre uavhengig av andre bransjeaktører. Bygningsakkyndige fakturerer sine tjenester uten hensyn til hvilken pris som oppnås, og skal heller ikke på annen måte ha noen egeninteresse knyttet til handelen.

Uavhengighet og god fagkunnskap har over tid bygget troverdighet og tillit. Både selger og kjøper skal kunne stole på bygningsakkyndiges vurderinger. For tilfeller der det likevel skulle oppstå misnøye med utført arbeid, har vi sammen med Forbrukerrådet etablert en klagenemnd.

Norsk takst har en sentral rolle i utviklingen av norske standarder, regler og profesjonsprinsipper, og representerer bransjen i alle relevante internasjonale fora. Dette sikrer at norske bygningsakkyndige tidlig kan tilpasse seg krav og bransjetrender fra utlandet, samtidig som takseringsfaget får en norsk stemme på verdensbasis. Organisasjonen bidrar i næringspolitisk sammenheng, og har vært en pådriver for å sikre at lover og regler gir trygghet for forbrukerne i boligomsetningen.

JÆRTAKST AS

Jærtakst AS er ett takseringsfirma som ble startet i 2007. Vi er medlemmer i Norsk Takst som er Norges største takstforbund.

Vi holder til i Bedriftsvegen 2 på Klepp stasjon i de nye lokalene til Bjelland AS. Vi er i dag ni ansatte. Seks bygningsakkyndige som har bakgrunn som tømrere, byggmestre og med takseringsutdannelse.

Vi bistår banker, forsikringsselskap, advokater, meglere og privatpersoner med blant annet lån og verditakster på bolig, verditakster på næringsseiendommer, landbrukseieendommer, skadeoppgjør for forsikringsselskap, tilstandsrapporter på bolig NS 3600. Energirådgivning, uavhengig kontroll, overtakelse av nye boliger og mye annet.

Spørsmål? Kontakt oss enten pr telefon 916 00 700 eller epost: post@jaertakst.no
Hjemmeside: www.jaertakst.no

Følg oss gjerne på:
Instagram: https://www.instagram.com/jaertakst?igsh=Z3kxdGlx2E2MXo3&utm_source=qr
Facebook: <https://www.facebook.com/jaertakst/>



Rapportansvarlig

Sindre Serigstad
Uavhengig Takstingeniør
sindre@jaertakst.no
918 48 497



Oppdragsnr.: 13909-1282

Befaringsdato: 26.03.2024

Side: 2 av 18

Sandhodlsvegen 9 B, 4350 KLEPPE
Gnr 1 - Bnr 2424
1120 KLEPP

Jærtakst AS
Bedriftsvegen 2
4353 KLEPP STASJON



Dette trenger du å vite om tilstandsrapporten



Hva er en tilstandsrapport?

En tilstandsrapport beskriver synlige skader/avvik eller tegn på skader/avvik på boligen. Rapporten fremhever vanligvis ikke positive egenskaper ved boligen.



Hva vurderer en bygningssakkyndig?

Den bygningssakkyndige vurderer boligen ut fra hva man kan forvente av en bygning av samme alder og type. Vurderingen gjøres som regel mot hvordan det var vanlig å bygge og regler som gjaldt da boligen ble oppført (søknadstidspunktet). Forhold som er vanlige for bygningens alder, slik som slitasje etter normal bruk regnes ikke som avvik.



Hva inneholder tilstandsrapporten?

Den bygningssakkyndige undersøker rom og bygningsdeler slik det kommer frem av [Forskrift til avhendingsloven](#). Tilstandsrapporten inneholder bare avvik som den bygningssakkyndige kan se eller kontrollere med enkle hjelpemidler. Det gjøres ikke nærmere undersøkelser slik som åpning av vegger eller andre bygningsdeler. I vegg mot våtrom og rom under terreng kan det borres et hull for å gjøre enkle undersøkelser slik som fuktøk.

Når du kjøper en brukt bolig

Når du kjøper en brukt bolig, er det viktig å være oppmerksom på at dette ikke kan sammenlignes med å kjøpe en ny bolig. Måten boligen ble bygget på kan være annerledes enn i dag. Bygninger svekkes over tid, og utsettes for slitasje blant annet på grunn av bruk og vær og vind. Mange boliger fornyes helt eller delvis, noen i flere omganger, eller det oppføres tilbygg. Særlig for boliger som er pusset opp eller endret, er det viktig å merke seg at fornyelse av overflater ikke nødvendigvis betyr at bygningsdeler under er forbedret.

Vurdering mot byggeregler

Den bygningssakkyndige vil vurdere boligen mot hvordan det var vanlig å bygge og regler som gjaldt på søknadstidspunktet. Den bygningssakkyndige ser etter avvik som har betydning for og som reduserer boligens funksjon og verdi, og som kommer frem av forskrift til avhendingslova.

Noen bygningsdeler og forhold vil den bygningssakkyndige vurdere mot dagens regelverk. Etter dagens regelverk vil disse kunne få avvik og/eller TG2 eller TG3 uten at det nødvendigvis er krav om at avviket utbedres. Dette kan gjelde sluk, tettesjikt og fall på bad og vaskerom, forhold som gjelder sikkerhet mot brann, rekkverk, trapper osv.

Tilstandsrapporten beskriver ikke hele boligen

BYGNINGSSAKKYNDIGE SER FOR EKSEMPEL IKKE PÅ

- vanlig slitasje og normal vedlikeholdstilstand • bagatellmessige forhold som ikke påvirker bygningens bruk eller verdi vesentlig • etasjeskillere • tilleggsbygg slik som garasje, bod, annek, naust også videre • utvendige trapper • støtmurer • skjulte installasjoner • installasjoner utenfor bygningen • full funksjonstesting av el- og VVS-installasjoner • geologiske forhold og bygningens plassering på grunnen • bygningens planløsning • bygningens innredning • løsøre slik som hvitevarer • utendørs svømmebasseng og pumpeanlegg • bygningens estetikk og arkitektur • bygningens lovighet (bortsett fra bruksendringer, brannceller og forhold som åpenbart kan påvirke helse, miljø og sikkerhet) • fellesarealer (med mindre boligeier har vedlikeholdsplikt for fellesarealer og dette er kjent for bygningssakkyndig, eller fellesarealet har en særlig tilknytning til boligen).

© iVerdi 2023 © Norsk takst 2023

Malen til denne rapporten, inkludert standardtekstene fra Norsk takst, er vernet etter åndsverkloven og kan kun benyttes av medlemsforetakene i Norsk takst og av takstingenører som er sertifisert i slikt foretak, samt av kunder hos iVerdi og studenter hos NEAK. For andre aktører er eksemplarframstilling av malen og standardtekster, som utskrift og annen kopiering til bruk som grunnlag for tilsvarende rapporter, bare tillatt når det er hjemlet i lov (kopiering til privat bruk, sitat o.l.) eller avtale med Norsk Takst ([Forside](#)) eller iVerdi ([Hjem-iVerdi](#)).

Utnyttelse i strid med lov eller avtale kan medføre erstatnings- og straffeansvar.

Oppdragsnr.: 13909-1282

Befaringsdato: 26.03.2024

Side: 3 av 18

Sandhodlsvegen 9 B, 4350 KLEPPE
Gnr 1 - Bnr 2424
1120 KLEPP

Jærtakst AS
Bedriftsvegen 2
4353 KLEPP STASJON



Dette trenger du å vite om tilstandsrapporten

Tilstanden vurderes med ulike tilstandsgrader

Tilstanden gir uttrykk for en gitt forventet tilstand, blant annet vurdert ut fra alder og normal bruk. Ved Tilstandsgrad 0 (TG0) og Tilstandsgrad 1 (TG1) gir den bygningssakkyndige normalt ingen begrunnelse for valg av tilstandsgrad. Grunnen er at bygningen eller bygningsdelen da bare har normal slitasje. Ved skjulte konstruksjoner kan alder alene avgjøre tilstandsgrad. Når bygningssakkyndige anbefaler tiltak, for eksempel utbedringer, må brukeren av rapporten vurdere om tiltakene er nødvendige og lønnsomme. Når den bygningssakkyndige velger tilstandsgrad, baseres vurderingen på faste kriterier som følger av gjeldende bransjestandard for Teknisk tilstandsanalyse ved omsetning av bolig og Forskrift til avhendingslova.

TG 0

TILSTANDSGRAD 0, TG0: INGEN AVVIK

Bygningsdelen skal være tilnærmet ny, ikke vise tegn på slitasje og det skal være lagt frem dokumentasjon på faglig god utførelse. Det er ingen merknader til delen.

TG 1

TILSTANDSGRAD 1, TG1: MINDRE AVVIK

Bygningsdelen skal bare ha normal slitasje, og strakstiltak skal ikke anses som nødvendig. Graden kan også brukes når delen er ny, men der dokumentasjon på faglig god utførelse mangler.

TG 2

TILSTANDSGRAD 2, TG2: VESENTLIGE AVVIK OG MINDRE AVVIK SOM ETTER NS 3600 GIR TG 2

Bygningsdelen skal enten ha feil utførelse, en skade eller symptomer på skade, sterk slitasje eller nedsatt funksjon. Graden gis når bygningsdelen trenger vedlikehold eller tiltak i nær fremtid. Graden skal også brukes når delen er gammel og det er grunn til å varsle om faren for skader på grunn av alderen, eller når det er grunn til å overvåke delen spesielt på grunn av fare for større skader eller følgeskader.

Ved avvik som ikke krever umiddelbare tiltak (ingen umiddelbar kostnad) så blir TG2 markert med en lysere farge.

TG 3

TILSTANDSGRAD 3, TG3: STORE ELLER ALVORLIGE AVVIK

Denne tilstandsgraden brukes ved kraftige tegn på forhold som man må regne med trenger utbedring straks eller innen kort tid. Det er påvist funksjonssvikt eller sammenbrudd.

TG IU

IKKE UNDERSØKT/IKKE TILGJENGELIG FOR UNDERSØKELSE

Det kan være avvik/skader som ikke er avdekket.

Hva er et anslag på utbedringskostnad?

Hva det vil koste å utbedre rom eller bygningsdeler, er et forsiktig anslag basert på nåværende kvalitet, registrert avvik og angitte tiltak i rapporten. Anslaget er gitt på generelt grunnlag og må ikke forveksles med et pristilbud fra en håndverker. Det kan foreligge avvik og tiltak som ikke kommer frem av rapporten. Utbedringskostnad avhenger blant annet av personlige valg av og markedspris på materialer og tjenesteyter.

I rapporten skal det settes anslag for utbedringskostnad for TG3, og slikt anslag kan også gis ved TG2.

- Ingen umiddelbare kostnader
- Tiltak under kr 10 000
- Tiltak mellom kr 10 000 - 50 000
- Tiltak mellom kr 50 000 - 100 000
- Tiltak mellom kr 100 000 - 300 000
- Tiltak over kr 300 000

Oppdragsnr.: 13909-1282

Befaringsdato: 26.03.2024

Side: 4 av 18

Sandhodlsvegen 9 B, 4350 KLEPPE
Gnr 1 - Bnr 2424
1120 KLEPP

Jærtakst AS
Bedriftsvegen 2
4353 KLEPP STASJON



Beskrivelse av eiendommen

Enebolig fra 2021 som fremstår i normal stand.

Enebolig - Byggeår: 2021

UTVENDIG

[Gå til side](#)

Enebolig oppført med støpt plate på mark.
Yttervegger i lett bindingsverk som utvendig er kledd med trepaneler.
Trebjelkelag mellom etasjer.
Flatt tak tekket med PVC-duk(Sarnafil e.l).
Vinduer og dører med isolerglass.

INNVENDIG

[Gå til side](#)

Parkett på gulv.
Malte overflater på vegger og himlinger.

VÅTROM

[Gå til side](#)

Bad/vaskerom hybel:
Fliser og malte overflater på vegger.
Fliser på gulv.

Vaskerom/bi-inngang 1. etasje:
Malte overflater på vegger og himling.
Fliser på gulv.

Bad 1. etasje:
Fliser på vegger og malte overflater.
Fliser på gulv.

Bad 2. etasje:
Fliser på vegger og malte overflater på himling.
Fliser på gulv.

KJØKKEN

[Gå til side](#)

2. etasje: Kjøkkeninnredning med hvite slette fronter og benkeplate i stein.

Hybel: Kjøkkeninnredning med hvite slette fronter og laminert benkeplate.

SPESIALROM

[Gå til side](#)

Toalettrom 2. etasje.

Arealer

[Gå til side](#)

Forutsetninger og vedlegg

[Gå til side](#)

Lovlighet

[Gå til side](#)

Enebolig

- Det foreligger godkjente og byggemeldte tegninger, som stemmer med dagens bruk

Oppdragsnr.: 13909-1282

Befaringsdato: 26.03.2024

Side: 5 av 18

Sandhodlsvegen 9 B, 4350 KLEPPE
Gnr 1 - Bnr 2424
1120 KLEPP

Jærtakst AS
Bedriftsvegen 2
4353 KLEPP STASJON



Sammendrag av boligens tilstand

Fordeling av tilstandsgrader

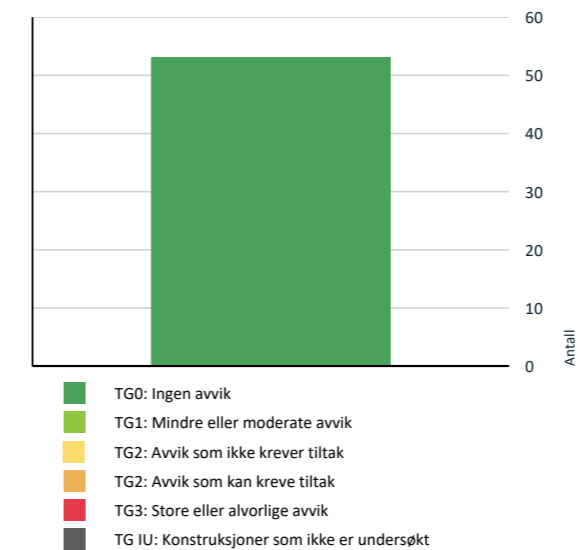

Vil du vite mer om tilstandsgrader? Se side 4.

Spesielt for dette oppdraget/rapporten

Det er ikke satt kostnadsestimat på TG2 da dette ikke er et forskriftskrav.

Det er satt TG0 på bygningsdeler som er tilnærmet ny (mindre enn 5 år) og uten skader, det foreligger ferdigattest som iht. Dibk er tilfredsstillende dokumentasjon på faglig utførelse. Rapport er revidert med ny befaringsdato 15.09.2025.

Oppsummering av avvik

Vil du vite mer? Se på rommet eller bygningsdelen senere i rapporten.

Enebolig

Oppdragsnr.: 13909-1282

Befaringsdato: 26.03.2024

Side: 6 av 18

Sandhodlsvegen 9 B, 4350 KLEPPE
Gnr 1 - Bnr 2424
1120 KLEPP

Jærtakst AS
Bedriftsvegen 2
4353 KLEPP STASJON



Tilstandsrapport

ENEBOLOG

Byggeår
2021

Anvendelse
Helårsbolig

Standard
Normal standard på bygget ut ifra alder/konstruksjon - jamfør beskrivelse under konstruksjoner.

Vedlikehold
Bygget er jevnlig vedlikeholdt.

UTVENDIG

Taktekking

Punktet må sees i sammenheng med Takkonstruksjon/Loft

Beskrivelse
Tak er tekket med PVC-duk(Sarnafil e.l.).

Siden taket (takkonstruksjon, taktekking og skorstein) kun er observert fra bakkenivå, er vurderingen begrenset av dette. Det er ikke sikkerhetsmessig forsvarlig å bevege seg ut på taket eller observere fra stige. Selv om det ikke er avdekket skader under befaringen, betyr ikke dette at det ikke foreligger skader som en besiktigelse på taket kan avdekke. Vær oppmerksom på denne risikoen. En undersøkelse av taket kan utføres av en fagperson under tilstrekkelige sikkerhetsforhold.

Nedløp og beslag

Beskrivelse
Nedløpsrør av aluminium.

Veggkonstruksjon

Beskrivelse
Yttervegger i lett bindingsverk som utvendig er kledd med trepaneler.

Takkonstruksjon/Loft

Punktet må sees i sammenheng med Taktekking

Beskrivelse
Takkonstruksjon i tre.
Inspeksjonsmuligheter innvendig og utvendig fra bakkenivå.

Vinduer

Beskrivelse
Vinduer i tre med isolerglass.

Dører

Beskrivelse
Ytterdører i tre med isolerglass.

Balkonger, terrasser og rom under balkonger

Beskrivelse
Balkonger i 2. etasje tekket med PVC-duk (Sarnafil e.l.). Og påmontert terrassebord.
Platting i tre i hage.

INNSENDIG

Overflater

Beskrivelse
Parkett på gulv.
Malte overflater på vegger og himlinger.

Etasjeskille/gulv mot grunn

Beskrivelse
Etasjeskiller er av trebjelkelag.
Støpt plate på mark.
Måling av skjevheter er utført i to rom ved stikkprøver.

Radon

Beskrivelse
Det er ikke foretatt radonmålinger i boligen.

Pipe og ildsted

Beskrivelse
Det er klargjort for å montere pipe/ildsted i stue 2. etasje. Isolert stålpipen ligger klar bak luke i himling.

Innvendige trapper

Beskrivelse
Innvendig malt og lakkert trapp.

Innvendige dører

Beskrivelse
Hvite slette dører.

VÅTROM

1. ETASJE > VASKERO/BI-INNGANG

Generell

Oppdragsnr.: 13909-1282

Befaringsdato: 26.03.2024

Side: 7 av 18

Sandhodlsvegen 9 B, 4350 KLEPPE
Gnr 1 - Bnr 2424
1120 KLEPP

Jærtakst AS
Bedriftsvegen 2
4353 KLEPP STASJON



Tilstandsrapport

Beskrivelse
Vaskerom/bi-inngang fra byggeåret.

1. ETASJE > VASKERO/BI-INNGANG

Overflater vegger og himling

Beskrivelse
Malte overflater på vegger og himling.

1. ETASJE > VASKERO/BI-INNGANG

Overflater Gulv

Beskrivelse
Fliser på gulv.
Det er jevnt fall mot sluk, som anses som tilfredsstillende.

1. ETASJE > VASKERO/BI-INNGANG

Sluk, membran og tettesjikt

Beskrivelse
Plastsluk med smøremembran.

1. ETASJE > VASKERO/BI-INNGANG

Sanitærutstyr og innredning

Beskrivelse
Utslagsvask i innredning, opplegg vaskemaskin.
Bereder, fordelerskap, vannmåler, stoppekran, ekspansjonskar og ventilasjonsanlegg.

1. ETASJE > VASKERO/BI-INNGANG

Ventilasjon

Beskrivelse
Det er balansert ventilasjon.
Tilluftsspalte under dør.

1. ETASJE > VASKERO/BI-INNGANG

Tilliggende konstruksjoner våtrom

Beskrivelse
Hulltaking anses som unødvendig da boligen er nylig oppført. Det er foretatt fuktsøk på overflater uten å påvise fukt.

1. ETASJE > BAD

Generell

Beskrivelse
Bad fra byggeåret.

1. ETASJE > BAD

Overflater vegger og himling

Beskrivelse
Fliser på vegger og malte overflater.

1. ETASJE > BAD

Overflater Gulv

Beskrivelse
Fliser på gulv.

1. ETASJE > BAD

Sluk, membran og tettesjikt

Beskrivelse
Plastsluk med smøremembran

1. ETASJE > BAD

Sanitærutstyr og innredning

Beskrivelse
Servantskap, dusj og toalett.

1. ETASJE > BAD

Ventilasjon

Beskrivelse
Det er balansert ventilasjon.
Tilluftsspalte under dør.

1. ETASJE > BAD

Tilliggende konstruksjoner våtrom

Beskrivelse
Hulltaking anses som unødvendig da boligen er nylig oppført. Det er foretatt fuktsøk på overflater uten å påvise fukt.

1. ETASJE > BAD/VASKEROM

Generell

Beskrivelse
Bad/vaskerom fra byggeåret

1. ETASJE > BAD/VASKEROM

Overflater vegger og himling

Beskrivelse
Fliser og malte overflater på vegger.

1. ETASJE > BAD/VASKEROM

Overflater Gulv

Oppdragsnr.: 13909-1282

Befaringsdato: 26.03.2024

Side: 8 av 18

Sandhodlsvegen 9 B, 4350 KLEPPE
Gnr 1 - Bnr 2424
1120 KLEPP

Jærtakst AS
Bedriftsvegen 2
4353 KLEPP STASJON



Tilstandsrapport

Beskrivelse
Fliser på gulv.

1. ETASJE > BAD/VASKEROM

TG 0 Sluk, membran og tettesjikt

Beskrivelse
Plastsluk med smøremembran.

1. ETASJE > BAD/VASKEROM

TG 0 Sanitærutstyr og innredning

Beskrivelse
Opplegg vaskemaskin, servantskap, dusj og toalett.

1. ETASJE > BAD/VASKEROM

TG 0 Ventilasjon

Beskrivelse
Det er balansert ventilasjon.
Tilluftsspalte under dør.

1. ETASJE > BAD/VASKEROM

TG 0 Tilliggende konstruksjoner våtrom

Beskrivelse
Hulltaking anses som unødvendig da boligen er nylig oppført. Det er foretatt fuktsøk på overflater uten å påvise fukt.

2. ETASJE > BAD

Generell

Beskrivelse
Bad fra byggeåret.

2. ETASJE > BAD

TG 0 Overflater vegger og himling

Beskrivelse
Fliser på vegger og malte overflater på himling.

2. ETASJE > BAD

TG 0 Overflater Gulv

Beskrivelse
Fliser på gulv.
Måling av fall er noe begrenset under badekar, det er foretatt en uavhengig kontroll i forbindelse med bygging og fall skal være ivaretatt.

2. ETASJE > BAD

TG 0 Sluk, membran og tettesjikt

Beskrivelse
Plastsluk med smøremembran

2. ETASJE > BAD

TG 0 Sanitærutstyr og innredning

Beskrivelse
Servantskap, toalett og badekar.

2. ETASJE > BAD

TG 0 Ventilasjon

Beskrivelse
Det er balansert ventilasjon.
Det er tilluft under dør og lukkevindu.

2. ETASJE > BAD

TG 0 Tilliggende konstruksjoner våtrom

Beskrivelse
Hulltaking anses som unødvendig da boligen er nylig oppført. Det er foretatt fuktsøk på overflater uten å påvise fukt.

KJØKKEN

1. ETASJE > STUE/KJØKKEN

TG 0 Overflater og innredning

Beskrivelse
Kjøkkeninnredning med hvite slette fronter og laminert benkeplate.

1. ETASJE > STUE/KJØKKEN

TG 0 Avtrekk

Beskrivelse
Det er avtrekk via balansert anlegg.

2. ETASJE > STUE/KJØKKEN

TG 0 Overflater og innredning

Beskrivelse
Kjøkkeninnredning med hvite slette fronter og benkeplate i stein.

2. ETASJE > STUE/KJØKKEN

TG 0 Avtrekk

Beskrivelse
Det er avtrekk via mekanisk avtrekksanlegg i boenheten.

SPESIALROM

Oppdragsnr.: 13909-1282

Befaringsdato: 26.03.2024

Side: 9 av 18

Sandhodlsvegen 9 B, 4350 KLEPPE
Gnr 1 - Bnr 2424
1120 KLEPP

Jærtakst AS
Bedriftsvegen 2
4353 KLEPP STASJON



Tilstandsrapport

2. ETASJE > TOALETTRUM

TG 0 Overflater og konstruksjon

Beskrivelse
Toalettrom 2. etasje.

TEKNISKE INSTALLASJONER

TG 0 Vannledninger

Beskrivelse
Innvendige vannledninger er av plast (rør i rør). Det er besiktiget i rørskap.

TG 0 Avløpsrør

Beskrivelse
Det er avløpsrør av plast.

TG 0 Ventilasjon

Beskrivelse
Boligen har balansert ventilasjon.
Boligen har felles ventilasjonsanlegg for hoveddel og hybel.

TG 0 Varmesentral

Beskrivelse
Det er installert varmpumper.
Varmepumpe 2. etasje montert aug/sept. 2021
Varmepumpe 1. etasje montert i feb. 2024.

TG 0 Varmtvannstank

Beskrivelse
Bereder på ca. 300l.
Bereder direktekoblet.

TG 0 Elektrisk anlegg

Dette er en forenklet kontroll begrenset til de spørsmål og undersøkelser som forskrift til avhendingslova (tryggere bolighandel) § 2-18 inneholder. Dette kan ikke sammenlignes med en kontroll utført av offentlig myndighet (Det lokale eltilsyn) eller registrert elektrovirksomhet, og en bygningssakkyndig har verken kompetanse eller lov til å foreta en slik kontroll.

Tilstanden er vurdert ut fra den forenklete og begrensede kontrollen som forskriften inneholder. El-anlegget kan ha feil og mangler som en slik forenklet undersøkelse ikke vil avdekke. Vær derfor oppmerksom på denne risikoen, og søk videre veiledning eller få en fullstendig kontroll utført av registrert elektrovirksomhet.

1. Foreligger det eltilsynsrapport de siste 5 år, og det er ikke foretatt arbeid på anlegget etter denne, utenom retting av eventuelle avvik i

eltilsynsrapport (dvs en el-tilsynsrapport uten avvik)?
Nei

Spørsmål til eier

- Når ble det elektriske anlegget installert eller sist gang totalt rehabilitert (årstall)? Med totalt rehabilitert menes fullstendig utskiftet anlegg fra inntakssikring og videre.
2021
- Er alle elektriske arbeider/anlegg i boligen utført av en registrert elektroinstallasjonsvirksomhet?
Ja
- Er det elektriske anlegget utført eller er det foretatt tilleggsarbeider på det elektriske anlegget etter 1.1.1999?
Ja
Eksisterer det samsvarerklæring?
Ja
Samsvarerklæringer fra nyinstallasjon er fremlagt.
- Foreligger det kontrollrapport fra offentlig myndighet – Det Lokale Eltilsyn (DLE) eller eventuelt andre tilsvarende kontrollinstanser med avvik som ikke er utbedret eller kontrollen er over 5 år?
Nei
- Forekommer det ofte at sikringene løses ut?
Nei
- Har det vært brann, branntiløp eller varmgang (for eksempel termiske skader på deksler, kontaktpunkter eller lignende) i boligens elektriske anlegg?
Nei

Generelt om anlegget

- Er det tegn til at det har vært termiske skader (tegn på varmgang) på kabler, brytere, downlights, stikkontakter og elektrisk utstyr? Sjekk samtidig tilstanden på elektrisk tilkobling av varmtvannsbereider, jmfør eget punkt under varmtvannstank
Nei
- Er der synlig defekter på kabler eller er disse ikke tilstrekkelig festet?
Nei

Inntak og sikringsskap

- Er det tegn på at kabelinnføringer og hull i inntak og sikringsskap ikke er tette, så langt dette er mulig å sjekke uten å fjerne kapslinger?
Nei
- Finnes det kursfortegnelse, og er den i samsvar med antall sikringer?
Ja
- Foreta en helhetsvurdering av det elektriske anlegget, dets alder, allmenne tilstand og fare for liv og helse. Bør det elektriske anlegget ha en utvidet el-kontroll?
Nei

Generell kommentar

Oppdragsnr.: 13909-1282

Befaringsdato: 26.03.2024

Side: 10 av 18

Sandhodlsvegen 9 B, 4350 KLEPPE
Gnr 1 - Bnr 2424
1120 KLEPP

Jærtakst AS
Bedriftsvegen 2
4353 KLEPP STASJON



Tilstandsrapport

Dette er en forenklet kontroll begrenset til de spørsmål og undersøkelser som forskrift til avhendingslova (tryggere bolighandel) § 2-18 inneholder. Dette kan ikke sammenlignes med en kontroll utført av offentlig myndighet (Det lokale eltilsyn) eller registrert elektrovirksomhet, og en bygningssakkyndig har verken kompetanse eller lov til å foreta en slik kontroll. Tilstandsgraden er vurdert ut fra den forenklete og begrensede kontrollen som forskriften inneholder. El-anlegget kan ha feil og mangler som en slik forenklet undersøkelse ikke vil avdekke. Vær derfor oppmerksom på denne risikoen, og søk videre veiledning eller få en fullstendig kontroll utført av registrert elektrovirksomhet.

TG 0 Branntekniske forhold

Dette er en forenklet kontroll begrenset til de spørsmål som fremkommer under. Tilstandsgraden er basert på retningslinjer til disse spørsmålene i bransjestandarden NS3600. Dette kan ikke sammenlignes med en fullstendig kontroll av branntekniske forhold av offentlig myndighet, eller en vurdering av boligens branntekniske forhold eller prosjektering fra en rådgiver med spesialkompetanse. En bygningssakkyndig har verken kompetanse til å gi slik veiledning eller lov til å foreta en slik kontroll.

Tilstandsgraden er vurdert ut fra den forenklete og begrensede kontrollen. Det kan være feil og mangler om branntekniske forhold som en slik forenklet undersøkelse ikke vil avdekke. Vær derfor oppmerksom på denne risikoen, og søk videre veiledning eller rådgivning.

1. Er det mangler for brannslukningsutstyr i boligen iht. forskriftskrav på søknadstidspunktet, men minst Byggeforskrift 1985?
Nei
2. Er det skader på brannslukningsutstyr eller er apparatet eldre enn 10 år?
Nei
3. Er det mangler på røykvarsler i boligen iht. forskriftskrav på søknadstidspunktet, men minst Byggeforskrift 1985?
Nei
4. Er det skader på røykvarslere?
Nei

TOMTEFORHOLD

Byggegrunn

Beskrivelse
Det er ukjent byggegrunn.

TG 0 Drenering

Beskrivelse
Drenering fra byggeåret.

TG 0 Grunnmur og fundamenter

Beskrivelse

Støpt plate på mark. Store deler er ikke tilgjengelig for inspeksjon.

TG 0 Terrengforhold

TG 0 Utvendige vann- og avløpsledninger

Beskrivelse

Bygningen har utvendig offentlig avløp via private stikkledninger og offentlig vannforsyning via private stikkledninger. Utvendige rør/ledninger er ikke tilgjengelig for inspeksjon/vurdering.

Oppdragsnr.: 13909-1282

Befaringsdato: 26.03.2024

Side: 11 av 18

Sandhodlsvegen 9 B, 4350 KLEPPE
Gnr 1 - Bnr 2424
1120 KLEPP

Jærtakst AS
Bedriftsvegen 2
4353 KLEPP STASJON



Bygninger på eiendommen

Garasje



Anvendelse

Garasje

Byggeår

2021

Standard

Normal standard på bygget ut ifra alder/konstruksjon - jamfør beskrivelse under konstruksjoner.

Vedlikehold

Bygget er jevnlig vedlikeholdt.

Kommentar

Beskrivelse

Garasje oppført med støpt plate på mark. Yttervegger i lett bindingsverk som utvendig er kledd med trepaneler. Flatt tak teknet med PVC-duk (Sarnafil e.l.). Garasjeport i aluminium.

Garasje er kun oppmålt og ikke tilstandsvurdert.

Bygget er ikke tilstandsvurdert iht Forskrift til avhendingslova og NS3600. Dette er kun en enkel beskrivelse.

Oppdragsnr.: 13909-1282

Befaringsdato: 26.03.2024

Side: 12 av 18

Sandhodlsvegen 9 B, 4350 KLEPPE
Gnr 1 - Bnr 2424
1120 KLEPP

Jærtakst AS
Bedriftsvegen 2
4353 KLEPP STASJON
Norsk takst

Arealer, byggetegninger og brannceller

Standard gjeldende fra 01.01.2024

Arealmålinger og arealoppsett er basert på Norsk standard 3940:2023 Areal- og volum-beregninger av bygninger. Arealet gjelder for tidspunktet da boligen ble målt

Hva er måleverdig areal?

Arealet i rommet må ha minst 1,90 m fri høyde over gulvet og minst bredde på 0,60 m. Et loft med skråtak vil for eksempel bare få registrert målbart areal der høyden er minst 1,90 m og bredden minst 0,60 m. Rommet må ha dør eller luke, og gangbart gulv.

Hva er bruksareal?

BRA = BRA-i + BRA-e + BRA-b

Bruksarealet for bygningen er bruttoarealet minus arealet som opptas av yttervegger.

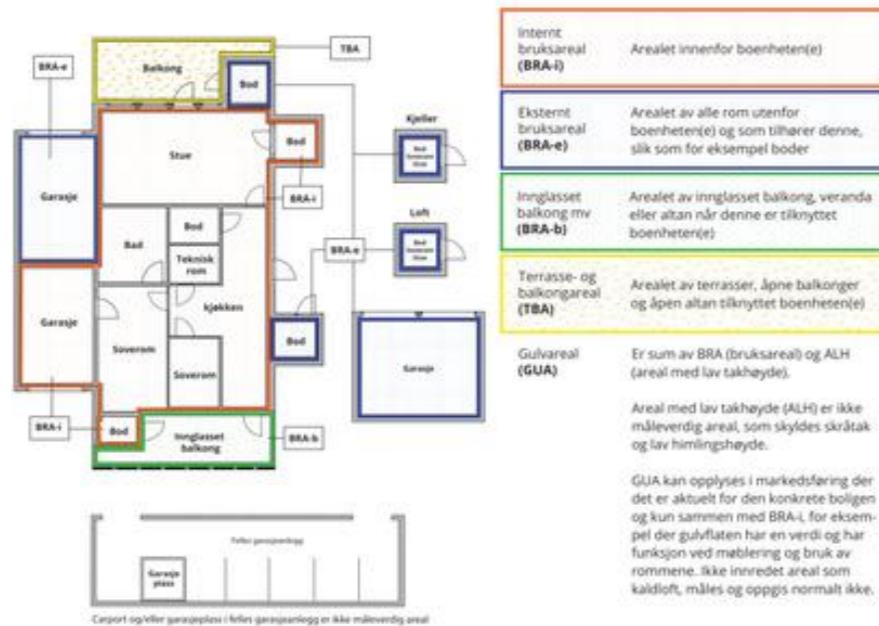

Arealet kan ikke alltid fastsettes nøyaktig

Areal kan være komplisert eller umulig å måle opp nøyaktig fordi det er vanskelig å fastslå tykkelsen på innervegger, skjevheter i og utforming av bygningskonstruksjoner som karnapp, buer og vinkler som ikke er rette, åpne rom over flere etasjer og så videre.

Eiendommens markedsverdi kan ikke baseres på en matematisk beregning basert på antall kvadratmeter opplyst i rapporten. Opplysninger om areal kan altså ikke alene benyttes for å beregne eiendommens verdi.

Den bygningsakkyndige kan avdekke eventuelle bruksendringer og avvik i branncelleinndeling

Den bygningsakkyndige ser på byggetegninger hvis de er tilgjengelige og dette er en del av oppdraget, og vurderer bruken av boligen opp mot tegningene. Hvis den bygningsakkyndige avdekker at en bolig ikke ser ut til å være delt opp i brannceller etter kravene i byggeteknisk forskrift på befaringstidspunktet, skal det opplyses om dette.

Reglene om bruksendring og brannceller kan være kompliserte. Søk videre faglige råd om rapporten ikke gir deg svar. Den bygningsakkyndige kan ikke vurdere og svare på alle spørsmål, og kan heller ikke vite om kommunen kan gi unntak for kravene som gjelder. [Vil du vite mer?](#)

Om brannceller

En branncelle er hele eller avgrensede deler av en bygning hvor en brann fritt kan utvikle seg uten at den kan spre seg til andre bygninger eller andre deler av bygningen i løpet av en fastsatt tid.

Om bruksendring

Bruksendring er å endre bruken av et rom fra en tillatt bruk til en annen. Dette kan kreve søknad og tillatelse, for eksempel hvis du endrer et rom fra bod til soverom eller arbeidsrom, eller hvis du endrer en bolig til to separate boliger.

Rom for varig opphold har krav til takhøyde, romstørrelse, rømningsvei og lysforhold som må være oppfylt. Du kan søke kommunen om unntak for kravene, men kan ikke regne med å få unntak for krav som går på helse og sikkerhet, for eksempel krav til rømningsvei.

Bruksendring som krever godkjenning, og som ikke er søkt bruksendret, er ulovlig. Kommunen kan etter plan- og bygningsloven kapittel 32 forfølge overtredelser. Kommunen kan pålegge deg å avslutte den ulovlige bruken, eventuelt å rette eller tilbakeføre rommet til godkjent bruk.

Arealer

Oppdragsnr.: 13909-1282

Befaringsdato: 26.03.2024

Side: 13 av 18

Sandhodlsvegen 9 B, 4350 KLEPPE
Gnr 1 - Bnr 2424
1120 KLEPP

Jærtakst AS
Bedriftsvegen 2
4353 KLEPP STASJON
Norsk takst

Enebolig

Etasje	Bruksareal BRA m ²			SUM	Terrasse- og balkongareal (TBA)
	Internt bruksareal (BRA-i)	Eksternt bruksareal (BRA-e)	Innglasset balkong (BRA-b)		
1. Etasje	102			102	
2. Etasje	90			90	
SUM	192				
SUM BRA	192				

Romfordeling

Etasje	Internt bruksareal (BRA-i)	Eksternt bruksareal (BRA-e)	Innglasset balkong (BRA-b)
1. Etasje	Entré/gang, vaskero/bi-inngang, soverom, soverom 2, soverom 3, bad, tv-stue, stue/kjøkken, soverom 4, bad/vaskerom		
2. Etasje	Stue/kjøkken, gang, toalettrom, omkleddingsrom, soverom, bad, bod		

Lovlighet

Byggetegninger

Det foreligger godkjente og byggemeldte tegninger, som stemmer med dagens bruk

Brannceller

Er det påvist synlige tegn på avvik i branncelleinndeling ut ifra dagens byggeteknisk forskrift?

Ja Nei

Nyere håndverkstjenester

Er det ifølge eier utført håndverkstjenester på boligen siste 5 år?

Ja Nei

Krav for rom til varig opphold

Er det påvist avvik i forhold til rømningsvei, dagslysflate eller takhøyde?

Ja Nei

Garasje

Etasje	Bruksareal BRA m ²			SUM	Terrasse- og balkongareal (TBA)
	Internt bruksareal (BRA-i)	Eksternt bruksareal (BRA-e)	Innglasset balkong (BRA-b)		
1. Etasje		27		27	
SUM		27			
SUM BRA	27				

Romfordeling

Etasje	Internt bruksareal (BRA-i)	Eksternt bruksareal (BRA-e)	Innglasset balkong (BRA-b)
1. Etasje		Garasje, utvendig bod	

Kommentar

Det er ikke innvendig tilkomst mellom garasje og utvendig bod.

Lovlighet

Oppdragsnr.: 13909-1282

Befaringsdato: 26.03.2024

Side: 14 av 18

Sandhodlsvegen 9 B, 4350 KLEPPE
Gnr 1 - Bnr 2424
1120 KLEPP

Jærtakst AS
Bedriftsvegen 2
4353 KLEPP STASJON

**Brannceller**

Er det påvist synlige tegn på avvik i branncelleinnndeling ut ifra dagens byggt teknisk forskrift?

Ja Nei

Nyere håndverkstjenester

Er det ifølge eier utført håndverkstjenester på boligen siste 5 år?

Ja Nei

Krav for rom til varig opphold

Er det påvist avvik i forhold til rømningsvei, dagslysflate eller takhøyde?

Ja Nei

Total fordeling mellom P-ROM og S-ROM

Tabellen under viser fordelingen av P-ROM og S-ROM etter veiledningen til NS 3940: 2012. Dette er til informasjon og til sammenligning. Tallene er omtrentlige, kan avvike fra faktiske målinger og er ikke juridisk bindende.

	P-ROM(m2)	S-ROM(m2)
Enebolig	188	4
Garasje	0	27

Befarings - og eiendomsopplysninger

Befaring

Dato	Til stede	Rolle
26.3.2024	Sindre Serigstad	Takstingenør
	Kurt Nøstbakken	Kunde

Matrikkeldata

Kommune	gnr.	bnr.	fnr.	snr.	Areal	Kilde	Eieforhold
1120 KLEPP	1	2424		0	400.8 m ²	BEREGNET AREAL (Ambita)	Eiet

Adresse

Sandhodlsvegen 9 B

Hjemmelshaver

Nøstbakken Florina Livia, Nøstbakken Kurt

Eiendomsopplysninger**Beliggenhet**

Eiendommen ligger i et boligområde på Klepp.

Adkomstvei

Eiendommen har adkomst via offentlig veg eller gate.

Tilknytning vann

Eiendommen er tilknyttet offentlig vannforsyning via private stikkledninger.

Tilknytning avløp

Eiendommen er tilknyttet offentlig avløpsnett via private stikkledninger.

Sandhodlsvegen 9 B, 4350 KLEPPE
Gnr 1 - Bnr 2424
1120 KLEPP

Jærtakst AS
Bedriftsvegen 2
4353 KLEPP STASJON

**Siste hjemmelsovergang**

Kjøpesum **År**
5 990 000 2021

Kilder og vedlegg

Dokumenter

Beskrivelse	Dato	Kommentar	Status	Sider	Vedlagt
Egenerklæring			Gjennomgått		Nei
Eier			Gjennomgått		Nei
Infoland.no			Gjennomgått		Nei
Tegninger			Gjennomgått		Nei
Arbeidsdokumenter			Ikke gjennomgått		Nei

Revisjoner

Versjon	Ny versjon	Kommentar
1	08.04.2024	
2	19.09.2025	Rapport revidert med ny befaring 15.09.2025.
3	24.10.2025	
4	28.04.2026	

For gyldighet på rapporten se forside

Sandhodlsvegen 9 B, 4350 KLEPPE
Gnr 1 - Bnr 2424
1120 KLEPP

Jærtakst AS
Bedriftsvegen 2
4353 KLEPP STASJON



Tilstandsrapportens avgrensninger

STRUKTUR•REFERANSENIIVÅ•TILSTANDSGRADER

- Rapporten er basert på innholdskrav i Forskrift til avhendingslova (tryggere bolighandel). Formålet er å gi en tilstandsanalyse til bruk for den som bestiller og/eller i et salg til forbruker, og ikke for andre tredjeparter. Rapportens struktur, metode og begrepsbruk følger i hovedsak Norsk Standard NS 3600:2018 (Teknisk tilstandsanalyse ved omsetning av bolig), samt Takstbransjens retningslinjer for arealmåling når det gjelder fordeling mellom P-areal og S-areal.
- Tilbakeholdt eller uriktig informasjon som har betydning for vurderingen, er ikke bygningssakkyndiges ansvar. Rapporten beskriver avvik, altså en tilstand som er dårligere enn referansenivået. Rapporten framhever normalt ikke positive sider ved boligen ut over det som fremgår av tilstandsgradene.
- Tilstanden angis i rapporten og gir uttrykk for en gitt forventet tilstand blant annet vurdert ut fra alder og normal bruk slik:

i) **Tilstandsgrad 0, TG0:** Ingen avvik eller skader. I tillegg må bygningsdelen være tilnærmet ny, mindre enn 5 år, og det foreligger dokumentasjon på faglig god utførelse.

ii) **Tilstandsgrad 1, TG1:** Mindre avvik. Normal slitasje. Strakstiltak ikke nødvendig. TG1 kan gis når bygningsdelen er tilnærmet ny og det ikke foreligger dokumentasjon på faglig god utførelse.

iii) **Tilstandsgrad 2, TG2:** Vesentlige avvik, og mindre avvik som etter NS 3600 gir TG 2, men som ikke nødvendigvis krever umiddelbare tiltak. I denne rapporten kan TG2 i Rapportsammendrag være inndelt i TG2 som krever tiltak og de som ikke krever umiddelbare tiltak. Konstruksjonen har normalt enten feil utførelse, en skade eller symptomer på skade, sterk slitasje eller nedsatt funksjon. Vedlikehold eller tiltak trengs i nær fremtid, det er grunn til å varsle fare for skader på grunn av alder eller overvåke spesielt på grunn av fare for større skade eller følgeskade. For skjulte konstruksjoner vil alder i seg selv være et symptom som kan gi TG2. For synlige konstruksjoner kan alder sammen med andre symptomer og momenter gi TG2. Avvik under TG2 kan gis sjablongmessig anslag.

iv) **Tilstandsgrad 3, TG3:** Store eller alvorlige avvik. Kraftige symptomer på forhold som man må regne med trenger utbedring straks eller innen kort tid. Påvist funksjonssvikt eller sammenbrudd. Avvik under TG3 skal gis sjablongmessig anslag.

v) **Tilstandsgrad TG1U:** Ikke undersøkt/ikke tilgjengelig for undersøkelse.

- Ved TG0 og TG1 gis normalt ingen begrunnelse, da dette kun viser normal slitasje eller mindre avvik slik som feil eller skader. Ved TG2 og TG3 må bruker av rapporten vurdere om tiltak er nødvendige og lønnsomme. Utbedringskostnadene i rapporten er sjablongmessige anslag basert på observerte forhold, som feil, skader eller uregelmessigheter, og foreslåtte tiltak. Anslagene angis i intervaller, er veiledende og basert på generelle erfaringstall, og må ikke forveksles med pristilbud fra håndverkere eller entreprenører. Faktiske kostnader kan variere betydelig avhengig av valg av utførelse, materialpriser og markedsforhold. For nøyaktig vurdering anbefales ytterligere undersøkelser og flere pristilbud fra kvalifiserte fagfolk. Anslagene gir kun et overordnet bilde og er ikke bindende. Skjulte feil eller avvik, eller forhold som ikke er avdekket, kan medføre ekstra kostnader. Verken bygningssakkyndig eller rapportens utsteder kan holdes ansvarlig for forskjeller mellom anslag og faktiske kostnader.

PRESISERINGER

- Avvik vurderes ut fra tekniske forskrifter på søknadstidspunktet for bygget. Noen bygningsdeler vurderes etter gjeldende teknisk forskrift på befaringsstidspunktet. Dette gjelder blant annet:

i) sluk, tettesjikt og fall på bad og vaskerom (våtrom)

ii) Forhold rundt brann, rømming, sikkerhet, for eksempel rekkverkshøyder/åpninger, ulovlige bruksendringer, brannceller mv.

- For skjulte konstruksjoner slik som vann og avløp uten dokumentasjon, er kvalitet og alder vurdert.

- Fastmonterte installasjoner, for eksempel innfelt belysning (downlights), demonteres ikke for å sjekke dampsperrer bak. Dette av hensyn til bygningssakkyndiges kompetanse og risikoen for skade.

- Kontroll av fukt i konstruksjonen ved hulltaking i bad og vaskerom (våtrom), rom under terreng (kjelleretasje, underetasje og sokkeletasje) eller andre bygningsdeler skjer etter eiers aksept. Hulltaking av våtrom og rom under terreng kan unntaksvis unnlates, se Forskrift til Avhendingsloven.

- Kontroll av romfunksjoner for P-ROM utføres kun når det ikke foreligger godkjente og byggemeldte tegninger, eller når tegninger ikke stemmer med dagens bruk.

- Bygningssakkyndig gir en forenklet vurdering av branntekniske forhold og elektriske installasjoner i boligen dersom det er mer enn fem år siden sist boligen hadde el-tilsyn. Bygningssakkyndig kan anbefale å konsultere offentlige myndigheter eller kvalifisert elektrofaglig fagperson ved behov for grundigere undersøkelser.

TILLEGGSENDERSØKELSER

Etter avtale kan tilstandsanalysen utvides til også å omfatte tilleggsundersøkelser utover minimumskravet i forskriften.

BEFARINGEN

Rapporten gir en vurdering av byggverk og bygningsdeler som bygningssakkyndig har observert, og som fremkommer av Forskrift til avhendingsloven. Rapporten er likevel ingen garanti for at det ikke kan finnes skjulte feil, skader og mangler. NS 3600:2018 (Teknisk tilstandsanalyse ved omsetning av bolig) har undersøkelsesnivå fra 1 til 3, der undersøkelsesnivå 1 er det laveste og baseres på visuell observasjon. Rapporten baseres på undersøkelsesnivå 1 med få unntak (våtrom og rom under terreng). I praksis betyr dette at gjennomføringen av befaringen begrenses som følger:

- Det utføres kun visuelle observasjoner på tilgjengelige flater uten fysiske inngrep (f.eks. riving).

- Flater som er skjult av snø eller på annen måte ikke er tilgjengelig eller skjult, blir ikke kontrollert. Det foretas ikke funksjonsprøving av bygningsdeler, som isolasjon, piper, ventilasjon, el. anlegg, osv.

- Det gis ingen vurdering av boligens tilbehør, hvite- og brunevarer og annet inventar. Dette gjelder også integrert tilbehør.

- Inspisering av yttertak er basert på det som er synlig, normalt på innsiden fra loftet og utvendig fra stige/bakkenivå. Befaring av tak må være sikkerhetsmessig forsvarlig for å kunne gjennomføres.

- Stikkprøvetakninger er utvalgt tilfeldig og kan innebære kontroll under overflaten med spiss redskap eller lignende.

Sandhodlsvegen 9 B, 4350 KLEPPE
Gnr 1 - Bnr 2424
1120 KLEPP

Jærtakst AS
Bedriftsvegen 2
4353 KLEPP STASJON



Tilstandsrapportens avgrensninger

UTTRYKK OG DEFINISJONER

- Tilstand: Byggverkets eller bygningsdelens tekniske, funksjonelle eller estetiske status på et gitt tidspunkt.

- Symptom: Observerbart forhold som gir indikasjon på hvilken tilstand et byggverk eller en bygningsdel befinner seg i. Benyttes ved beskrivelse av avvik.

- Skadegjørerere: Zoologiske eller biologiske skadegjørerere, i hovedsak råte, sopp og skadedyr.

- Fuktsøk: Overflatesøk med egnet søkeutstyr (fuktindikator) eller visuelle observasjoner.

- Fuktmåling: Måling av fuktinnhold i materiale eller i bakenforliggende konstruksjon ved bruk av egnet måleutstyr (blant annet hammerelektrode og pigger).

- Utvidet fuktsøk (hulltaking): Boring av hull for inspeksjon og fuktmåling i risikoutsatte konstruksjoner, primært i tilstøtende vegger til bad, utforede kjellervegger og eventuelt i oppforede kjellergulv.

- Normal slitasjegrad: Forventet nedsliting av materiale i overflaten som er basert på enkle visuelle observasjoner. Kan vurderes sammen med bygningsdelens alder.

- Forventet gjenværende brukstid: Anslått tid et byggverk eller en del av et byggverk fortsatt vil være tjenlig for sitt formål (NS3600, Termer og definisjoner punkt 3.9)

AREALBEREGNING FOR BOENHETER

- Areal fastsettes etter Forskrift til avhendingsloven og Norsk Standard 3940 Areal- og volum-beregninger av bygninger fra 2023.

- Areal oppgis i hele kvadratmeter i rapporten, og gjelder for det tidspunkt oppmålingen fant sted.

- Bruksareal (BRA) er det måleverdige arealet som er innenfor omsluttede vegger målt i gulvhøyde (bruttoareal minus arealet som opptas av yttervegger). I tillegg til gulvhøyde gjelder regler om fri bredde for at arealet skal være måleverdig, med betydning for BRA av for eksempel loft med skråtak. BRA består av internt bruksareal (BRA-i), eksternt bruksareal (BRA-e) og innglasset balkong mv (BRA-b). Terrasse- og balkongareal (TBA) opplyses der tilstandsrapporten skal benyttes i boligomsetningen og der det er aktuelt. I tillegg kan gulvareal (GUA) og areal med lav takhøyde (ALH) opplyses sammen med BRA der det er aktuelt og en del av oppdraget. Rom skal ha atkomst og gangbart gulv for å kunne regnes som BRA/måleverdig areal.

- Arealet måles og oppgis dersom arealet oppfyller krav til måleverdighet, slik som at arealet må ha minst en bredde på 0,6m og minst en høyde på 1,9 m osv. Et rom kan være i strid med teknisk forskrift og mangle godkjennelse hos kommunen for den aktuelle bruken, uten at dette får betydning for om arealet måles og oppgis i tilstandsrapporten. Når arealet måles tas det ikke hensyn til om arealet er lovlig oppført eller om bruken er lovlig, bruksendringer, lysforhold eller andre sikkerhetsmangler.

- Eiendommens markedsverdi kan ikke baseres på en rent matematisk beregning i forhold til antall kvadratmeter opplyst i rapporten. Opplysninger om areal kan altså ikke alene benyttes for beregning av

eiendommens verdi.

- Rom som ligger utenfor boenheten, men som eier har påvist og/eller opplyst at tilhører boenheten, er oppmålt og inkludert i BRA-e. Det er ikke fremvist dokumentasjon på at rommet tilhører boenheten, med mindre dette er angitt særskilt. Rom utenfor boenheten kan omdisponeres av borettslaget/sameiet og dette kan påvirke boligens BRA. Vær oppmerksom på at NS 3940:2023 og eierseksjonsloven har ulik definisjon av fellesareal. Ved arealmåling gjelder NS 3940:2023 som definerer fellesareal slik: "Delen av bygning som brukes av to eller flere bruksenheter eller til bygningens forvaltning, drift eller vedlikehold.

- I en overgangsperiode skal rapporter som benyttes i boligomsetningen eller dersom det er en del av oppdraget også opplyse om fordelingen mellom P-ROM og S-ROM med utgangspunkt i definisjonene som fremkommer av veiledningen til Norsk Standard 3940 Areal- og volum-beregninger av bygninger fra 2012. Fordelingen mellom P-ROM og S-ROM er basert på veiledningen og bygningssakkyndiges eget skjønn. P-ROM er måleverdige rom som benyttes til kort eller langt opphold. S-ROM er måleverdige rom som benyttes til lagring, og tekniske rom. Bruken av et rom på befaringsstidspunktet har betydning for om rommet defineres som P-ROM eller S-ROM. Dette betyr at rommet både kan være i strid med teknisk forskrift og mangle godkjennelse i kommunen for den aktuelle bruken, uten at dette vil få betydning for valg av arealkategori.

- Se øvrig informasjon om areal i rapporten, Norsk Standard 3940 (2012 og 2023) og veiledningen til disse.

PERSONVERN

IVerdi AS, bygningssakkyndig og takstforetaket behandler personopplysninger som bygningssakkyndig trenger for å kunne utarbeide rapporten. Personvernerklæring med informasjon om bruk av personopplysninger og dine rettigheter finner du her [Personvernerklæring - IVerdi](#)

DELING AV PERSONOPPLYSNINGER FOR TRYGGERE BOLIGHANDEL OG MULIG RESERVASJON

Norsk takst og deres samarbeidspartnere benytter personopplysninger fra rapporten for analyse- og statistikkformål, samt utvikling og drift av produkter og tjenester for takstbransjen og andre aktører i boligomsetningen. Les mer om dette og hvordan du kan reservere deg på <https://www.norsktakst.no/norsk/om-norsk-takst/personvernerklæring/reservasjon/>

Vendu lager en boliganalyse basert på opplysninger fra rapporten. Les mer om dette og hvordan du kan reservere deg her: <https://samtykke.vendu.no/RV4369>

KLAGEORDNING FOR FORBRUKERE

Er du som forbruker misfornøyd med bygningssakkyndiges arbeid eller opptreden ved taksering av bolig eller fritidshus, se www.takstklagenemnd.no for mer informasjon

Oppdragsnr.: 13909-1282

Befaringsdato: 26.03.2024

Side: 17 av 18

Oppdragsnr.: 13909-1282

Befaringsdato: 26.03.2024

Side: 18 av 18

Ommundsen & Birkeland
AS



Egenerklæring

Sandhodlsvegen 9B, 4350 KLEPPE

16 Apr 2026

Informasjon om eiendommen

Adresse	Postadresse	Enhetsnummer
Sandhodlsvegen 9B	Sandhodlsvegen 9B	

Opplysninger om selger og salgsobjekt

Er boligen en del av et sameie, aksjeselskap eller borettslag?

Ja Nei

Driver du med omsetning eller utvikling av eiendom?

Ja Nei

Når kjøpte du boligen?

Desember 2021

Har du selv bodd i boligen?

Ja Nei

Når og hvor lenge har eieren bodd i boligen? Hvis det er lengre perioder eieren ikke har bodd i boligen er det fint om du oppgir dette. Her kan du også oppgi annen relevant informasjon om eierskapet.

Desember 2021

Informasjon om selger

Selger

Nostbakken, Kurt

Selger

Nostbakken, Florina Livia

Forbehold

Selger tar spesifikt forbehold om feil og mangler som er beskrevet i egenerklæringskjemaet.

Boligkjøper anses å kjenne til forholdene som er omtalt i dette egenerklæringskjemaet. Disse forholdene kan ikke gjøres gjeldende som feil eller mangler senere.

Boligkjøper oppfordres til å selv undersøke eiendommen grundig.

Side 1

Våtrom

1 Har det vært feil på bad, vaskerom eller toalettrom?

Ja Nei, ikke som jeg kjenner til

2 Er det utført arbeid på bad, vaskerom eller toalettrom?

Ja Nei, ikke som jeg kjenner til

Tak, yttervegg og fasade

3 Har det lekket vann utenfra og inn, eller er det sett andre tegn til fukt?

Ja Nei, ikke som jeg kjenner til

4 Er det utført arbeid på tak, yttervegg, vindu eller annen fasade?

Ja Nei, ikke som jeg kjenner til

Kjeller

5 Har sameiet eller borettslaget hatt problemer med fukt, vann eller oversvømmelse i kjeller eller underetasje?

Ikke relevant for denne boligen.

6 Har boligen kjeller, underetasje eller andre rom under bakken?

Ja Nei

8 Er det utført arbeid med drenering?

Ja Nei, ikke som jeg kjenner til

Elektrisitet

9 Har det vært feil på det elektriske anlegget?

Ja Nei, ikke som jeg kjenner til

10 Er det utført arbeid på det elektriske anlegget?

Ja Nei, ikke som jeg kjenner til

Rør

Side 2



- 11 Har eiendommen privat vannforsyning (ikke tilknyttet det offentlige vannettet), septik, pumpekum, brønn, avlopskvern eller liknende?
 Ja Nei, ikke som jeg kjenner til
- 12 Har det vært feil på utvendige eller innvendige avloprør eller vannrør?
 Ja Nei, ikke som jeg kjenner til
- 13 Er det utført arbeid på utvendige eller innvendige avloprør eller vannrør?
 Ja Nei, ikke som jeg kjenner til

Ventilasjon og oppvarming

- 14 Er det eller har det vært nedgravd oljetank på eiendommen?
 Ja Nei, ikke som jeg kjenner til
- 15 Har det vært feil på varmelegger eller ventilasjonsanlegg?
 Ja Nei, ikke som jeg kjenner til
- 16 Er det utført arbeid på varmelegger eller ventilasjonsanlegg?
 Ja Nei, ikke som jeg kjenner til

Skjevheter og sprekker

- 17 Er det tegn på setningsskader eller sprekker i for eksempel grunnmur eller fliser?
 Ja Nei, ikke som jeg kjenner til
- 18 Har det vært feil eller gjort endringer på ildsted eller pipe?
 Ja Nei, ikke som jeg kjenner til

Sopp og skadedyr

- 19 Har det vært skadedyr i boligen eller andre bygninger på eiendommen?
 Ja Nei, ikke som jeg kjenner til
- 20 Har det vært skadedyr i fellesområdene til sameiet eller borettslaget?
 Ikke relevant for denne boligen.
- 21 Har det vært mugg, sopp eller råte i boligen eller andre bygninger på eiendommen?
 Ja Nei, ikke som jeg kjenner til
- 22 Har det vært mugg, sopp eller råte i sameiet eller borettslaget?
 Ikke relevant for denne boligen.

Side 3



Planer og godkjenninger

- 23 Mangler boligen eller andre bygninger brukstillatelse eller ferdigattest for søknadspårligte tiltak?
 Ja Nei, ikke som jeg kjenner til
- 24 Har du bygd på eller gjort om kjeller, loft eller annet til boligrom?
 Ja Nei
- 25 Selges eiendommen med utleiedel som leilighet, hybel eller lignende?
 Ja Nei
- 26 Er utleiedelen godkjent til beboelse av kommunen?
 Ja Nei Vet ikke
- 27 Er det utført radonmåling?
 Ja Nei, ikke som jeg kjenner til
- 28 Er det andre forhold av betydning eller sjenanse for eiendommen eller nærområdet?
 Ja Nei, ikke som jeg kjenner til
- 29 Foreligger det planer eller bestemmelser som kan medføre endringer av felleskostnader eller fellesgjeld?
 Ikke relevant for denne boligen.
- 30 Er sameiet eller borettslaget er involvert i konflikter av noe slag?
 Ikke relevant for denne boligen.

Andre opplysninger



- 31 Har ufaglærte utført arbeid som normalt bør utføres av faglærte? Du trenger ikke gjenta noe du allerede har nevnt.
 Ja Nei, ikke som jeg kjenner til
- 32 Har du andre opplysninger om boligen eller eiendommen utover det du har svart?
 Ja Nei, ikke som jeg kjenner til

Boligselgerforsikring

Selger har ikke tegnet boligselgerforsikring.

Side 4

Egenerklæringskjema

Name	Date	Name	Date
Kurt Nøstbakken	2026-04-16	Florina Livia Nøstbakken	2026-04-16
Identification		Identification	
 Kurt Nøstbakken		 Florina Livia Nøstbakken	

Egenerklæringskjema

Signed by:		
Kurt Nøstbakken	16/04-2026	BankID OIDC
Florina Livia Nøstbakken	15:15:45	High
	16/04-2026	BankID OIDC
	15:18:26	High



This document contains electronic signatures using EU-compliant PAdES - PDF
Advanced Electronic Signatures (Regulation (EU) No 910/2014 (eIDAS))



Postboks 25
4358 Kleppe
Tlf 51429800

Gardsnr:	1	Bruksnr:	2424	Festenr:		Seksjonsnr:	
Adresse:	Sandhodlsvegen 9 B			Seljar:	Kurt Nøstbakken og Florina Livia Nøstbakken		

Vatn og avløp

Offentleg vatn og avløp

Kommunalt vatn og avløp

Privat vatn og avløp

Godkjent utseppsløyve Type anlegg:
 Ikkje godkjent utseppsløyve
 Septiktank Ein må pårekna krav om oppgradering frå kommunen.
 Brønn
 Nedgravd oljetank Krav om sanering innen 2020.

Kommunale avgifter og gebyr

Kommunale avgifter og gebyr utgjer for 2025 totalt kr 19 450,-. I dette inngår bl.a. avgift for vatn, avløp, renovasjon. Beløpet er fordelt på 2 terminer. Avgift for 1. termin 2025 med forfall 15. april er på kr 11 221,-. Avgift for 2. termin 2025 med forfall 15. oktober er på kr 8 229,-.

Vassavgift etter målar: Ja: Nei:

Vassmålarstand pr. 31.12.25: 620

Ubetalte krav med legalpant

Kom.avgifter er betalte

1. termin 01.01. – 30.06.2025
 2. termin 01.07. – 31.12.2025



KT BYGG AS
Høyland 22
4365 NÆRBØ

Dykkar ref. Vår ref. Saksbehandlar Dato
20/01282-6 Runar Eide 03.11.2021

Bolighus med carport - 1/2424 - SVH Prosjekt AS - Ferdigattest

Vi viser til søknad om ferdigattest mottatt 29.09.2021. Igangsettingstillatelse er gitt 19.03.2020 i delegert sak 103/20. Ferdigmelding sanitæranlegg er godkjent 03.11.2021.

Gjelder: Hele tiltaket
Byggested: Sandhodlsvegen 9B, 4352 Kleppe
Tiltakshaver: SVH Prosjekt AS
Ansvarlig søker: KT Bygg AS

Vedtak:

Ferdigattest gis for ovennevnte tiltak i medhold av plan- og bygningsloven (pbl) § 21-10.

Bygningen eller deler av den må ikke tas i bruk til annet formål enn det tillatelsen fastsetter, jf. pbl § 20-1. Bruksendring krever særlig tillatelse, jf. pbl § 20-1.

Vurdering:

Sluttkontroll og avsluttende gjennomgang av arbeidet er gjennomført av kontrollansvarlig. Den ansvarlige har bekreftet overfor kommunen at arbeidet er utført i samsvar med tillatelser og krav gitt i eller i medhold av plan- og bygningsloven (pbl).

Skilt med adressenummer skal være satt opp på en godt synlig plass fra adkomstvei før bygning tas i bruk.

Klagerett:

Dette er et vedtak fattet etter fullmakt. Du kan klage på vedtaket innen tre uker etter at du har mottatt dette vedtaket, jf. pbl §1-9 og forvaltningsloven (fvl) §§28,29 og 32. En eventuell klage skal sendes til Klepp kommune. Se også vedlegg "orientering om klage".



Runar Eide
saksbehandler

Dokumentet er elektronisk godkjent og har ingen signatur

Kopi til:
ROGALAND BRANN OG REDNING IKS
SVH PROSJEKT AS

ORIENTERING OM KLAGE

KLAGERETT

I henhold til kapittel VI i forvaltningsloven (fvl) kan enkeltvedtak fattet av Klepp kommune påklages til fylkesmannen, jf. fvl § 28.

Klagefristen er 3 uker fra den dag underretning om vedtaket kom fram, jfr fvl § 29.

Det er tilstrekkelig at klagen er postlagt innen fristens utløp, jfr fvl § 30.

Klagen skal sendes Klepp kommune. Klagen skal være undertegnet, angi det vedtak som det klages over, og den eller de endringer som ønskes. Du bør også nevne din begrunnelse for å klage og eventuelle andre opplysninger som kan ha betydning for behandling av klagen, jf. fvl § 32.

Dersom du klager så sent at det kan være uklart for oss om du har klaget i rett tid, må du oppgi når vedtaket ble mottatt av deg, jf. fvl § 31.

Om du har særlig grunn til det, kan du søke om å få forlenget klagefrist. Dersom klagen blir fremsatt for sent, kan den bli avvist. Du bør derfor i tilfelle opplyse hvorfor du ikke kan lastes for forsinkelsen, jf. fvl § 31.

Utsetting av vedtaket

Selv om du har klagerett og sender klage, kan vedtaket vanligvis gjennomføres straks. Du har adgang til å søke om å få utsatt iverksettingen av vedtaket inntil klagefristen er ute eller klagen er avgjort.

Rett til å se sakens dokumenter og til å kreve veiledning

Med visse begrensninger har du rett til å se sakens dokumenter. Du må i tilfelle henvende deg hit. Her kan du også få nærmere veiledning om adgangen til å klage og om framgangsmåten ved klagen.

Også ellers har forvaltningsorganene plikt til å gi veiledning om saksbehandlingsregler og om andre regler av konkret betydning for dine rettigheter og plikter innen organets saksområde, jf. fvl § 11.

Kostnader ved klagesaken

Blir vedtaket endret til fordel for deg, kan vesentlig kostnader som har vært nødvendige for å få endret vedtaket dekkes. Dette gjelder ikke dersom endringen skyldes ditt eget forhold, eller forhold utenfor ditt eller forvaltningens kontroll, eller at andre særlige forhold taler mot det, jf. fvl § 36

Klageinstansen (fylkesmannen) vil om nødvendig gjøre deg oppmerksom på retten til å kreve dekning av slike kostnader.



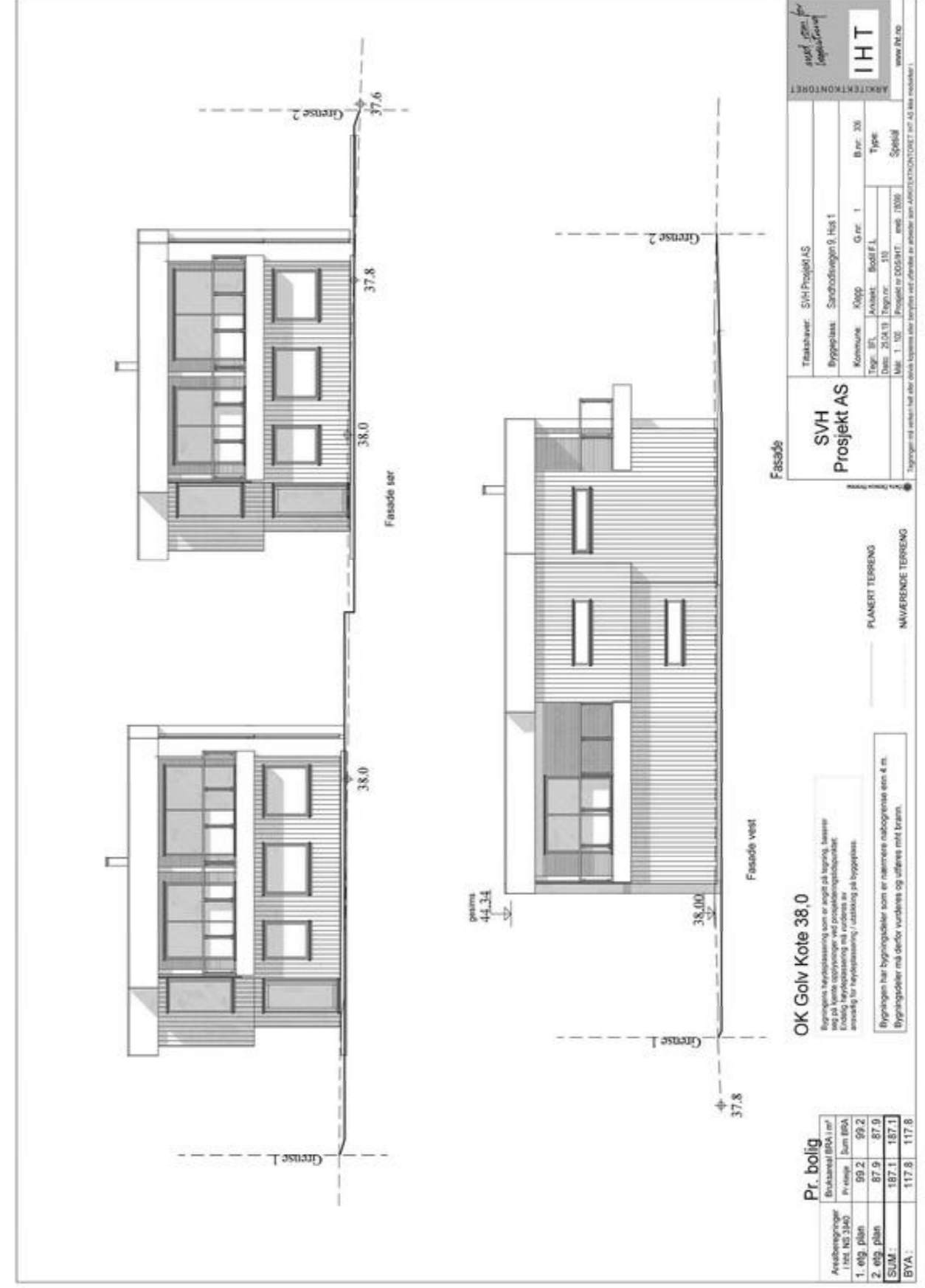

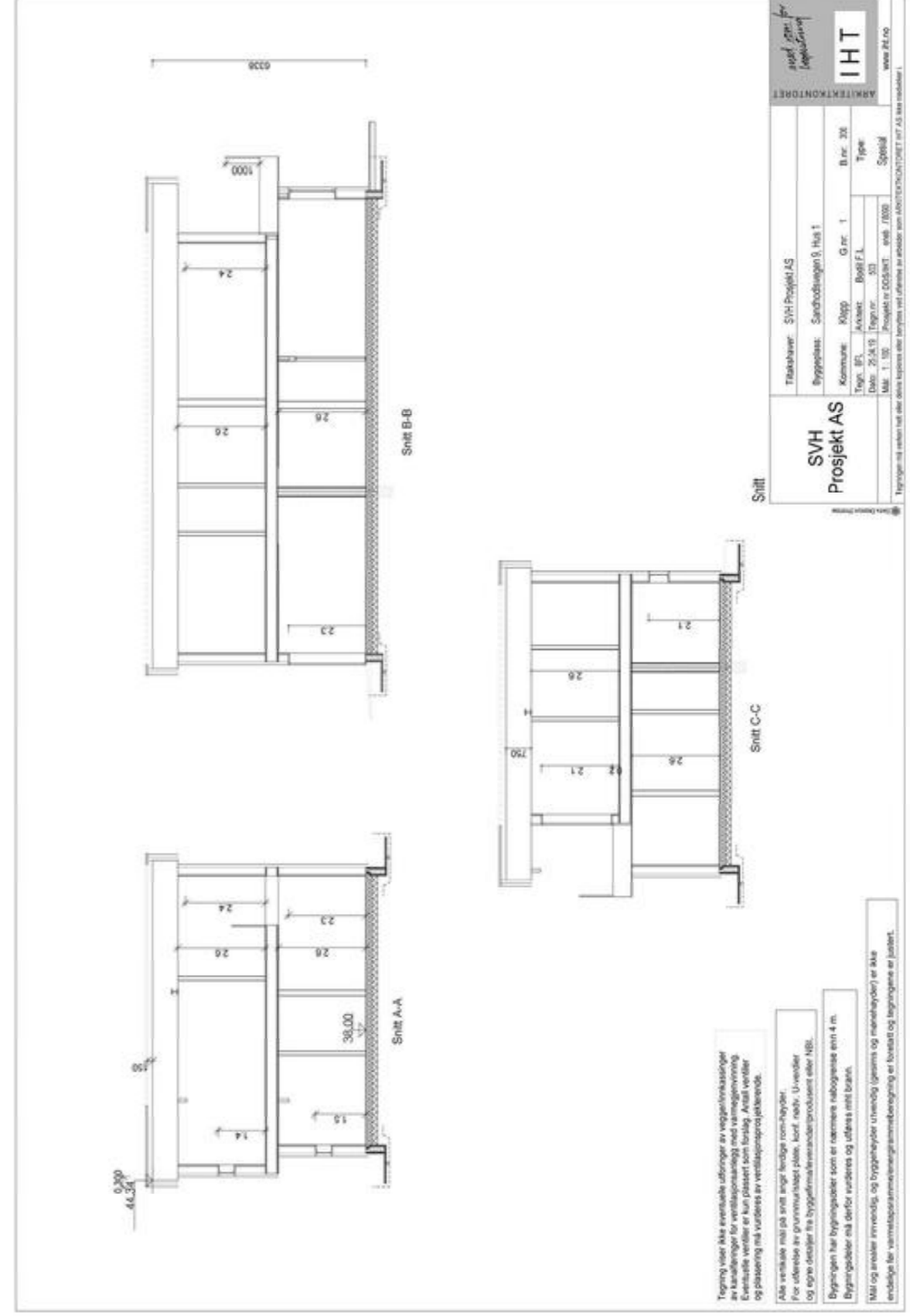

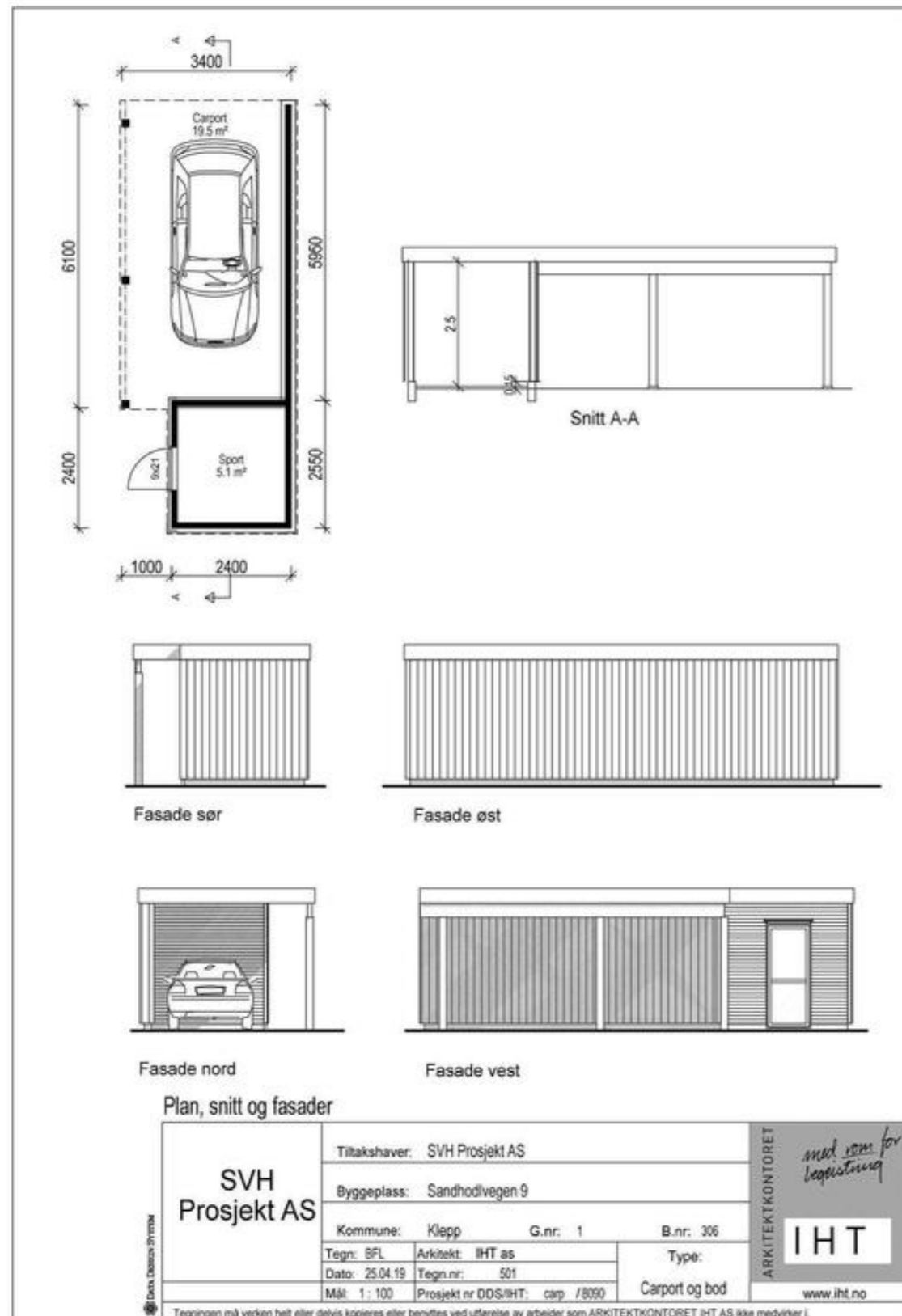

Klepp kommune

Adresse: Postboks 25, 4358 Kleppe

Telefon: 51 42 98 00

Utskriftsdato: 15.01.2026

Planopplysninger

EM §6-7 Oppdragstakerens undersøkelses- og opplysningsplikt

Kilde: Klepp kommune

Kommunenr.	1120	Gårdsnr.	1	Bruksnr.	2424	Festenr.		Seksjonsnr.	
Adresse		Sandhodtvegen 9B, 4350 KLEPPE							

Opplysningene omfatter gjeldende planer og pågående planarbeid for eiendommen. Nærmere opplysninger om den enkelte plan med dokumenter, mindre endringer, etc finnes på internett, se lenker under. Oppgitte delarealer viser planinformasjon på eiendommen.

Det tas forbehold om riktigheten eller fullstendigheten av opplysningene i dette dokumentet. Det kan ikke rettes krav som følge av at disse opplysningene benyttes som grunnlag for beslutninger.

Plantyper med treff

Kommuneplaner

Reguleringsplaner

Plantyper uten treff

- Kommuneplaner under arbeid
- Kommunedelplaner under arbeid
- Reguleringsplaner over bakken
- Reguleringsplaner bunn
- Bebyggelsesplaner
- Bebyggelsesplaner under bakken

- Kommunedelplaner
- Reguleringsplaner under bakken
- Reguleringsplaner under arbeid
- Reguleringsplaner under arbeid i nærheten
- Bebyggelsesplaner over bakken
- Midlertidige forbud

Kommuneplaner

Besøk kommunens hjemmeside for mer informasjon.

Id	2022001
Navn	Kommuneplan Klepp kommune 2022-2033 arealdelen
Plantype	Kommuneplanens arealdel
Status	Endelig vedtatt arealplan
Ikrafttredelse	27.03.2023
Bestemmelser	- https://www.arealplaner.no/1120/dokumenter/2154/Bestemmelser%20kommuneplan.PDF
Delarealer	<p>Delareal 401 m²</p> <p>Arealbruk Boligbebyggelse, Nåværende</p> <hr/> <p>Delareal 401 m²</p> <p>KPHensynsonenavn H190</p> <p>KPSikring Andre sikringssoner</p> <hr/> <p>Delareal 8 m²</p> <p>KPHensynsonenavn H320</p> <p>KPFare Flomfare</p>

































Reguleringsplaner

Besøk kommunens hjemmeside for mer informasjon.

Id	1360
Navn	Reguleringsplan for Kleppe nord-øst
Platype	Eldre reguleringsplan
Status	Endelig vedtatt arealplan
Ikrafttredelse	29.04.1996
Bestemmelser	- https://www.arealplaner.no/1120/dokumenter/1268/1_36.pdf
Delarealer	Delareal 394 m ² Formål Boliger Feltnavn B7
	Delareal 7 m ² Formål Kjørevei

Side 2 av 2



Tegnforklaring	
	Reguleringsplan-Byggeområde (PBL1985 § 25,1.ledd)
	Område for bustader med tilhøyrande anlegg
	Frittliggjande småhusbustad
	Område for offentlege bygningar (stat, fylkeskommune)
Reguleringsplan-Offentlege trafikkområde (PBL1985 § 25,1.ledd nr. 2)	
	Kjørveg
	Anna veggrunn
	Gang-/sykkelveg
	Gangveg
Reguleringsplan-Friområde (PBL1985 § 25,1.ledd nr. 3)	
	Friområde
	Anlegg for idrett og sport
Reguleringsplan-Fellesområde (PBL1985 § 25,1.ledd nr. 4)	
	Felles avkjørsel
Reguleringsplan-Bygningar og anlegg (PBL2008 §12-6)	
	Bustader - konsentrert småhus
	Leikeplass
Reguleringsplan-Samferdselsanlegg og teknisk infras	
	Kjørveg
	Gang-/sykkelveg
	Annan veggrunn - grøntareal
Reguleringsplan-Omsynsoner (PBL2008 §12-6)	
	Sikringsone - Frisikt
Reguleringsplan-Juridiske linjer og punkt PBL2008	
	Sikringssonегrense
	Regulert høgde
Reguleringsplan - Felles for PBL 1985 og 2008	
	Regulerings- og utbyggingsplanområde
	Planen si avgrensing
	Formålsgrænse
	Regulert tomtegrænse
	Eigedomsgrense som skal opphevast
	Byggjegrænse
	Planlagt bustad
	Bygningar som inngår i planen
	Bygningar som skal fjernast
	Regulert senterlinje
	Frisiktslinje
	Regulert kant kjørebane
	Regulert støttemur
	Målelinje/ avstandslinje
Abc	Påskrift reguleringsformål/arealformål
Abc	Påskrift breidde
Abc	Påskrift radius
Abc	Påskrift kotehøgde
Abc	Påskrift plantilbehør
Abc	Regulerings- og utbyggingsplan - påskrift

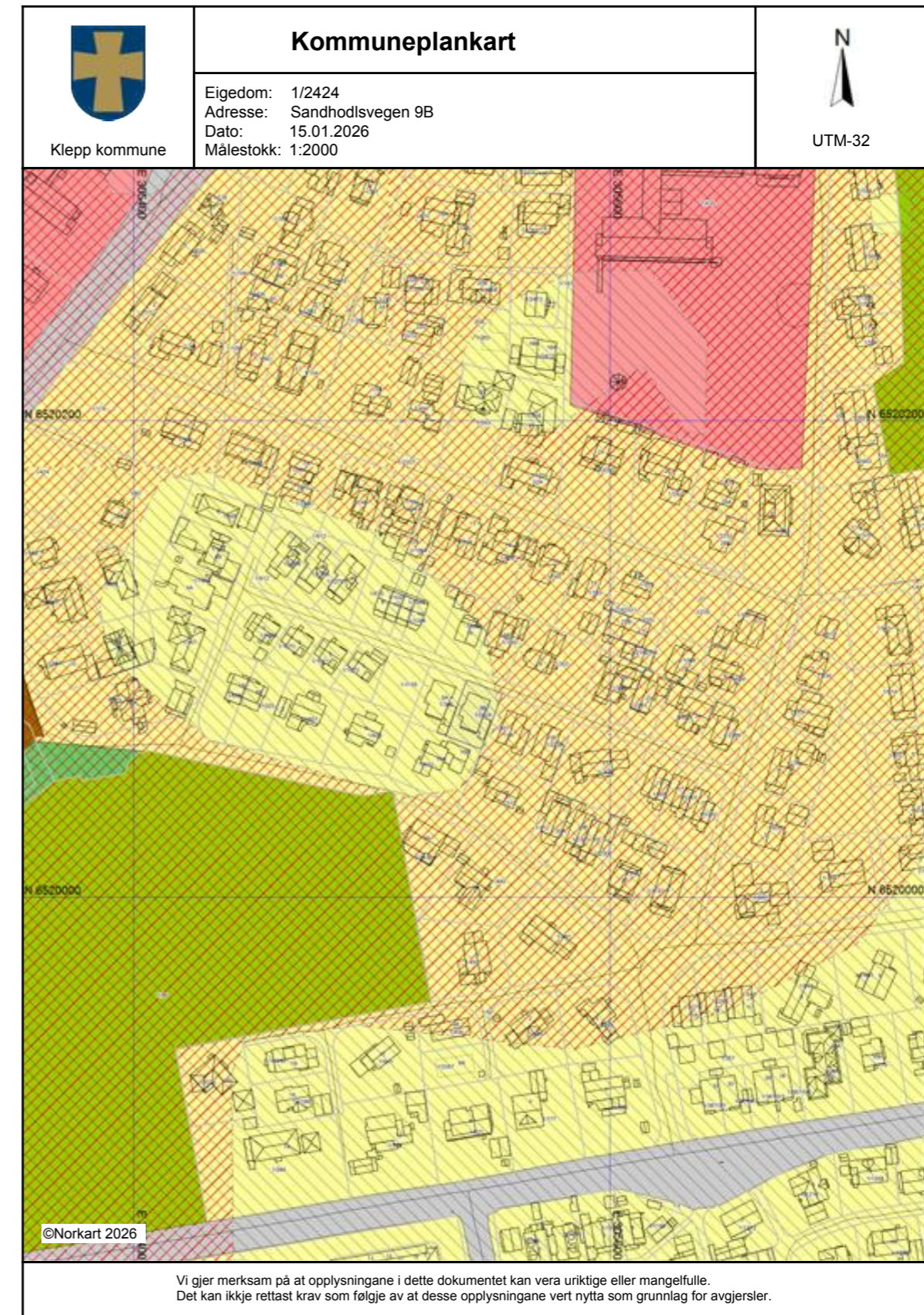

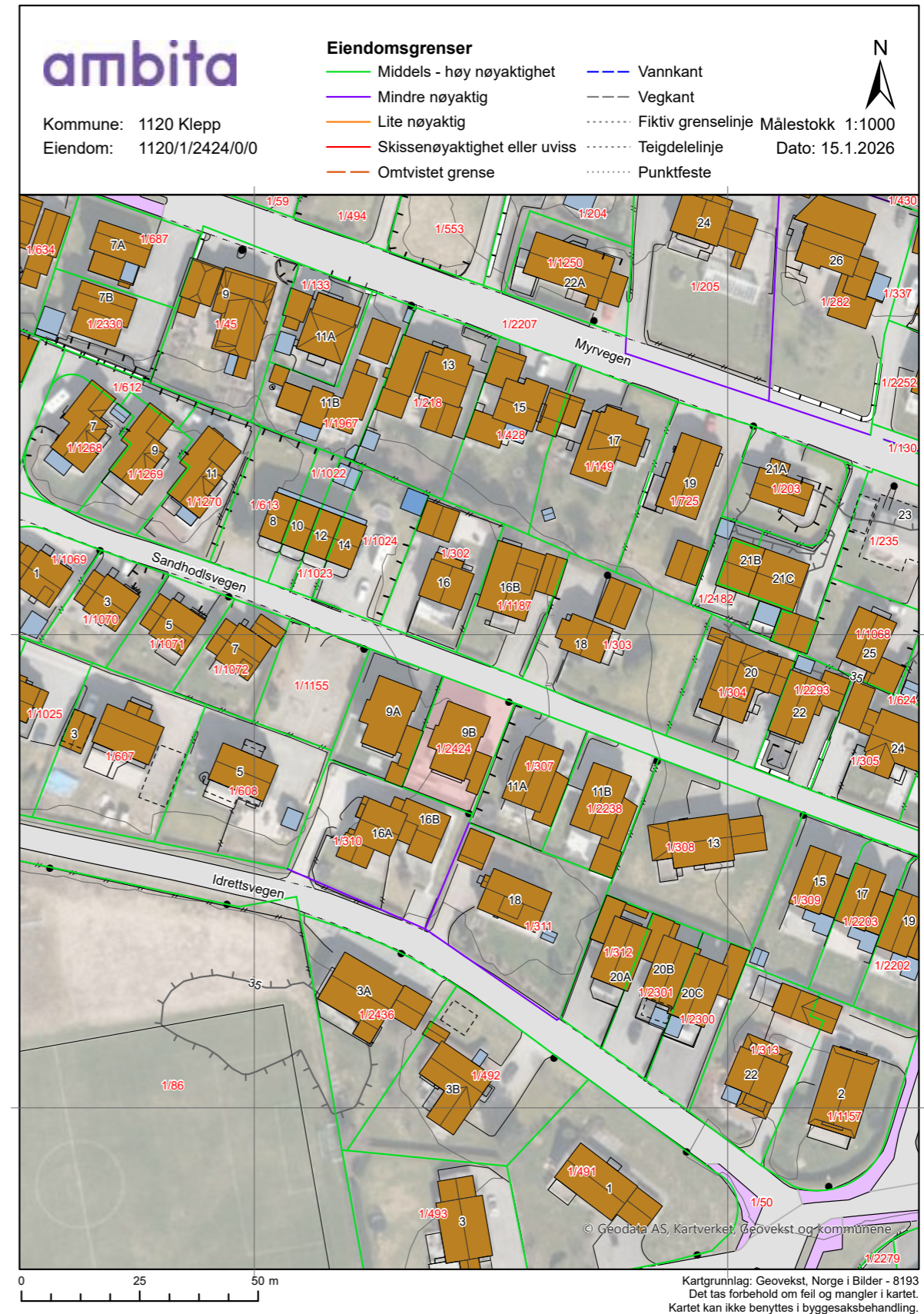



Tegnforklaring

- Adressepunkt
- * Kulturminne - punkt
- * Naturvernområde - punkt
- Kulturminne - flate
- Naturvernområde - flate
- Bygningslinjer
- Tiltaklinje
- Eiendomsgrenser**
- Middels - høy nøyaktighet, 3-30 cm
- Mindre nøyaktig, 31-199 cm
- Lite nøyaktig, 200-499 cm
- Skissenøyaktighet eller uviss, 500-9999 cm
- Stolpe
- Anlegg
- Veglinje
- Sti
- ==== Traktorveg
- Bekk/kanal/groft
- Høydekurver**
- Metersnivå
- 5-metersnivå
- 25-metersnivå
- Forsenkning terreng
- Hjelpekurve
- Dybdekurve
- Valgt eiendom
- Bolig, uthus, landbruk
- Fritids-/sesongbosted
- Bygning, annen kjent type
- Bygning uten matrikkelinformasjon
- Parkeringsområde
- VegGåendeOgSyklende
- Trafikkøy
- VegKjørende
- Vassflater
- Bre
- AndreTiltak
- BygningTiltak, endring
- BygningTiltak, nybygg
- BygningTiltak, riving
- SamferdselTiltak
- Andre tiltakstyper/spesifiseringer

Utskriftsdato: 15.01.2026

Vegstatuskart for eiendom 1120 - 1/2424//

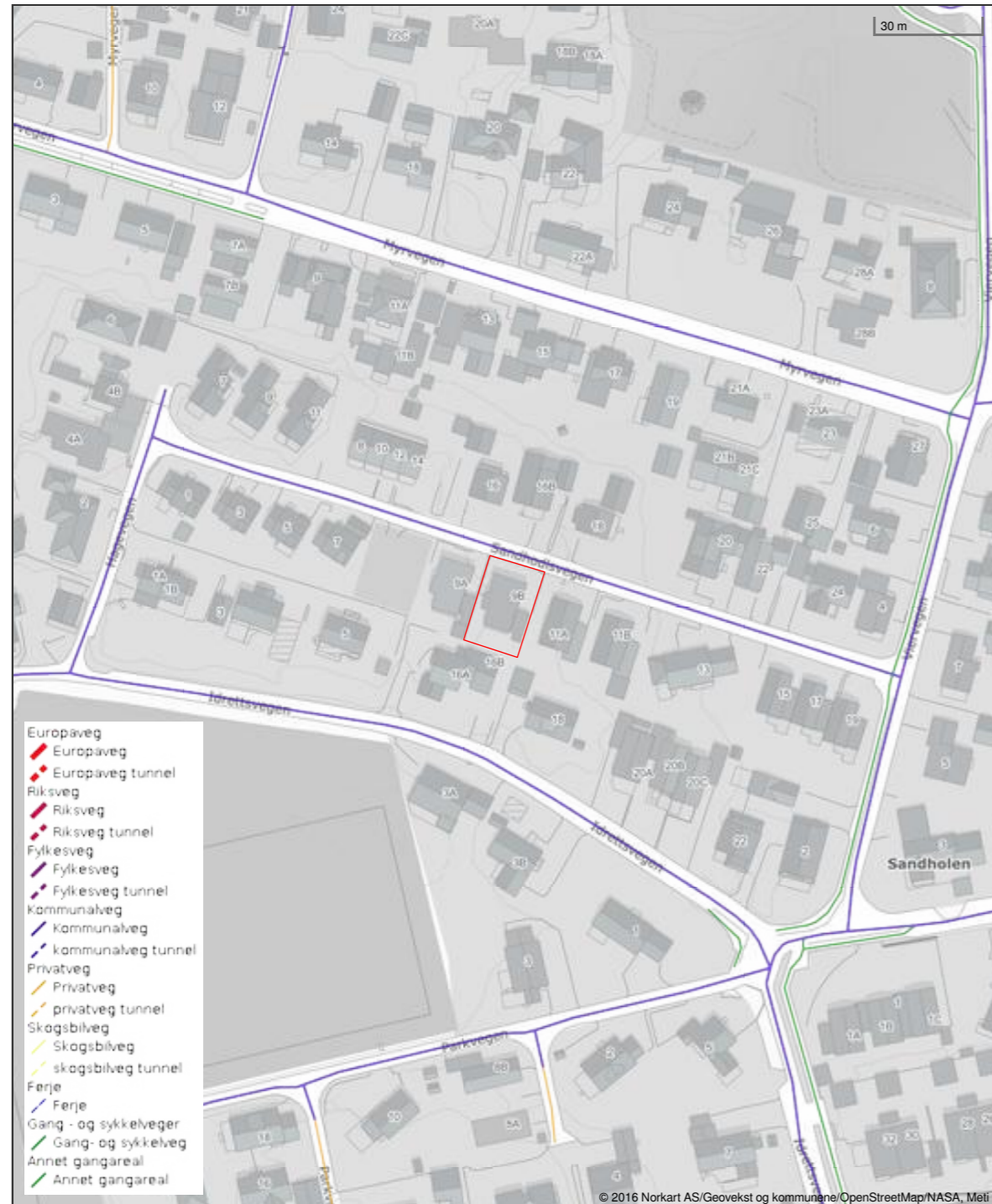

Det tas forbehold om riktigheten eller fullstendigheten av opplysningene i dette dokumentet. Det kan ikke rettes krav som følge av at disse opplysningene benyttes som grunnlag for beslutninger.



Energiattest



Adresse Sandhodsvegen 9B, 4350 KLEPPE	
Dato for energimerking 28.04.2026	Merkenummer Energiattest-2026-287805
Bygningskategori Småhus	Bygningsnummer 300760939
Gårdsnummer 1	Bruksnummer 2424
Seksjonsnummer —	Bruksenhetsnummer H0101

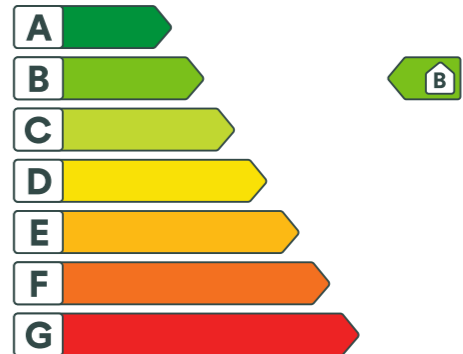

Energikarakteren

Energikarakteren angir hvor energieffektiv boligen er, inkludert oppvarmingsanlegget. Energikarakteren er beregnet ut fra den typiske energibruken for boligtypen. Beregningene er gjort ut fra normal bruk ved et gjennomsnittlig klima. Det er boligens energimessige standard og ikke bruken som bestemmer energikarakteren. Boligdata i denne attesten er beregnet ut fra opplysninger som er gitt av boligeier. Der opplysninger ikke er oppgitt, brukes typiske standardverdier for den aktuelle bygningstypen.

Boliginformasjon

Byggeår 2021	Bygningstype Enebolig
Bruksareal 219,0 m²	Oppvarmet bruksareal 192,0 m²
Oppvarmet etasje 2	Bygningsmateriale Tre
Oppvarming Elektrisitet, Varmepumpe	
Ventilasjon Balansert ventilasjon	

Energi

Beregnet vektet levert energi i normert klima er et nøkkeltall for å vurdere en bygningseffektivitet, der ulike energibærere (strøm, fjernvarme, varmepumpe) vektet ulikt.

Beregnet vektet levert energi i normert klima

Pr. KVM pr. år 90,29 kWh/m²

Beregnet levert energi i lokalt klima

Pr. KVM pr. år 86,92 kWh/m²	Totalt levert pr. år 16 689 kWh
---------------------------------------	-------------------------------------------

Verdifulle råd til deg som skal kjøpe bolig

For de aller fleste er et boligkjøp den største investeringen vi gjør i løpet av livet. Da er det viktig å være proaktiv (Proaktiv = tenke riktig først, handle riktig etterpå). Vi vil gjerne være Proaktiv på dine vegne, og gi deg noen gode råd på veien.

1. Før boligjakten starter

Før du begynner å kikke, er det enkelte kriterier som må være satt. Hvor vil du bo? Hva er din økonomiske smertegrense? Hvilke krav har du til boligen? Hva er viktig for deg? Kanskje må du ofre sjøutsikten for å få de tre nødvendige soverommene? En budrunde kan fort bli hektisk, for å holde hodet kaldt må du derfor ha prioriteringene dine klare.

2 Forberedelser før visning

Husk å innhente salgsoppgave og tilstandsrapport i forkant. Les grundig gjennom all informasjon – da er det enklere å notere ned eventuelle spørsmål til selve visningsdagen. Ikke glem eventuelle vedtekter og husordensregler. Er det tillatt å leie ut? Kan vi ta med kjæledyr? Vi anbefaler å få avklart alle spørsmål før du legger inn bud.

3. Gjør deg kjent i nrområdet

Det som er viktig for noen er ikke nødvendigvis viktig for andre. Noen ser etter nærmeste barnehage og trygge skoleveier. Andre ønsker seg gangavstand til dagligvare, buss eller studiesteder. Spør megler på visning eller eventuelt i forkant av visningen dersom det er noe som er spesielt viktig for deg å vite.

4. Få avklart hvor mye du kan låne

Snakk med rådgiver i banken din før visning å få en avklaring på finansiering. Sett en klar grense for hvor høyt du kan by. Ikke legg inn bud uten at du er sikker på at du har finansieringen i orden. Husk å ha i bakhodet at det påløper ulike utgifter i tillegg til å betjene et lån med renter og avdrag. De fleste borettslag og sameier har månedlige fellesutgifter. I tillegg kommer eiendomsskatt, kommunale avgifter, forsikring, strøm, oppvarming, fritid og lignende. En bolig kan også by på uforutsette utgifter og vedlikehold. Det er derfor smart å sette av et beløp i måneden til slikt.

5. Boligselgerforsikring (eierskifteforsikring) og boligkjøperforsikring

Boligselgerforsikring er selgers forsikring mot krav fra kjøper på grunnlag av skjulte feil og mangler. Når du selger bolig vil våre meglere alltid spørre deg om du vil tegne boligselgerforsikring. Boligkjøperforsikring derimot, dekker hjelp for kjøper til å vurdere og eventuelt fremsette klage etter kjøp av bolig. Forsikring gir kjøper tilgang til juridisk bistand fra tidspunkt for signering av kjøpekontrakt frem til 5 år etter overtakelsen. Dette inkluderer juridisk rådgivning, advokathjelp og håndtering av saken gjennom rettsapparat om nødvendig. Vi i Proaktiv Eiendomsmegling anbefaler, med få unntak, alle våre kjøpere å tegne boligkjøperforsikring.

Boligkjøperforsikring

Med vår boligkjøperforsikring får du en rettshjelpsforsikring som dekker juridisk bistand i eventuelle reklamasjonssaker mot selger. Med boligkjøperforsikring er du i trygge hender dersom du oppdager feil eller mangler ved boligen du har kjøpt.

Hvis boligen du har kjøpt har feil eller mangler du ikke ble gjort kjent med av selger eller megler, kan det være både frustrerende, tidkrevende og kostbart. Gjennom vår boligkjøperforsikring får du tilgang på hjelp fra advokater, saksbehandlere og jurister som er spesialiserte på eiendomskjøp. Forsikringen løper i 5 år etter overtakelsen, og dekker egne og eventuelle idømte saksomkostninger.

Kostnader for reparasjon av eventuelle feil eller mangler dekkes ikke av boligkjøperforsikringen. Slike kostnader vil man kunne kreve dekket av selger dersom eiendommen er mangelfull etter avhendingsloven. Skjulte feil, tilbakeholdte opplysninger og/eller mangelfulle/uriktige opplysninger gir grunnlag for henvendelse. Våre saksbehandlere vil da vurdere det rettslige grunnlaget basert på informasjonen som er mottatt.

Fordeler

Du trenger ikke betale saksomkostninger. En boligkjøperforsikrings hovedfunksjon er å dekke eventuelle saksomkostninger knyttet til en klage på boligkjøpet. Dette inkluderer kostnader til advokat og eventuelle rapporter som må utføres. Forsikringen dekker beløpet enten du taper eller vinner.

Forsikringen har ikke et tak

Mens en vanlig innbo- og husforsikring vanligvis har et tak på rundt kr 100 000 og en egenandel på ca. 20 %, så trenger du med boligkjøperforsikring ikke å bekymre deg for beløpet på saksomkostningene. Dette dekkes av forsikringssselskapet uansett hvor høyt det blir.

Den gir deg en ekstra trygghet

Er du bekymret for at du kanskje kan komme i konflikt med boligselger og at du ikke har råd eller lyst til å dekke saksomkostnader, kan det være betryggende å kjøpe en boligkjøperforsikring. Selger har i de fleste tilfeller tilgang til profesjonell hjelp, da bør du som kjøper av bolig også ha det.



Hva koster forsikringen?

Forsikringspremien trekkes i oppgjøret.

Borettslagseiendom:	kr 8 900
Seksjonert eiendom/aksjebolig:	kr 12 900
Enebolig/fritid/tomt:	kr 17 900

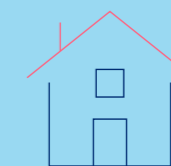

soderbergpartners.no/eiendom

Tilbehør og løsøre

I henhold til Avhendingsloven § 3-4 skal eiendommen, når annet ikke er avtalt, overdras med innredninger og utstyr som etter lov, forskrift eller annet offentlig vedtak skal følge med. Det samme gjelder varig innredning og utstyr som enten er fastmontert eller er særskilt tilpasset bygningen, jf. Avhendingsloven § 3-5. Loven inneholder ingen detaljert oversikt over hva som omfattes av «innredning og utstyr», og over hva som skal regnes som «fastmontert eller særskilt tilpasset».

Partene kan fritt avtale hva som skal følge med eiendommen ved salg. Bransjens liste over løsøre og tilbehør som skal følge med eiendommen, er en del av avtalen mellom kjøper og selger dersom ikke annet er opplyst i salgsoppgaven, kjøper har tatt forbehold i bud eller avtale på annen måte er inngått. Der intet annet er avtalt, vil løsøre og tilbehør medfølge slik dette fremkommer av avhl. § 3-4 og § 3-5 og denne oversikt.

Produkter og installasjoner som medfølger overdras uten noen form for garantier, utover eventuell gjenværende leverandørgaranti.

Dersom det er noe i nedenstående liste som ikke finnes på eiendommen, vil det heller ikke medfølge.

1. HVITEVARER medfølger der dette er spesielt angitt i salgsoppgaven.
2. HELDEKKENDE TEPPER følger med uansett festemåte.
3. VARMEKILDER, slik som ovner, kaminer, peiser, varmpumper og panelovner, følger med uansett festemåte. Frittstående biopeiser/ varmeovner og terrassevarmere medfølger ikke. Det følger ikke med varmekilder i rom som ikke har vegg- eller fastmonterte varmekilder på visning.
4. TV, RADIO OG MUSIKKANLEGG. TV-antennene og fellesanlegg for TV, herunder parabolantenne, og tuner/dekoder/tv-boks medfølger der dette eies av selger. Veggmontert TV/flatskjerm med tilhørende festeordning samt musikkanlegg følger ikke med (se også punkt 12).
5. BADEROMSINNREDNING/UTSTYR. Badekar, dusjkabinett, dusjvegger, alle fastmonterte speil og hyller, fastmonterte glass- og håndkleholdere, herunder håndklevarmere samt baderomsinnredning, medfølger.
6. GARDEROBESKAP medfølger, selv om disse er løse. Fastmonterte garderobehyller og knagger medfølger. Innredning i garderobeskap, for eksempel løse eller fastmonterte trådkurver, hyller, stenger og lignende, medfølger.
7. KJØKKENINNREDNING medfølger, herunder også åpne, fastmonterte hyller og løs eller fastmontert kjøkkenøy.
8. MARKISER, PERSIENNER og annen type innvendig og utvendig solskjerming, gardinoppheng, lamellgardiner og liftgardiner medfølger.
9. AVTREKKSVENTILASJONER av alle slag, samt fastmonterte aircondition/ventilasjonsanlegg, medfølger.
10. SENTRALSTØVSUGER medfølger med komplett anlegg, herunder slange, munnstykke mm.
11. LYSKILDER. Kupler, lysstoffarmatur, fastmonterte «spotlights», oppheng og skinner med spotlights samt utelys og hagebelysning medfølger. Vegglamper, krokhengete lamper, lysekroner, prismelamper og lignende som er koblet til sukkerbit eller stikkontakt følger likevel ikke med.
12. INSTALLERTE SMARTHUSLØSNINGER med sentral som styrer lys, varme, lyd o.l., samt tilhørende trådløse enheter som brytere, sensorer, kameraer, integrerte høyttalere el. medfølger. Enkle lysstyringssystem f.eks. med en sentral som kun styrer lyspærer eller smartpærer monterte i sokkel medfølger likevel ikke.
13. UTVENDIGE SØPPELKASSER og eventuelt holder/hus til disse medfølger.
14. POSTKASSE medfølger.
15. UTENDØRS INNRETNINGER slik som flaggstang, fastmontert tørkestativ, samt andre faste uterangementer som f.eks. badestamp, boblekar/jacuzzi og liknende utendørs kar, lekestue, lekestativ, utepeis, fastmontert trommel til vannslange, medfølger. Guidekabel/ avgrensingskabel til robotgressklipper medfølger, men robotgressklipper og ladestasjon for denne medfølger ikke.
16. FASTMONTERT VEGGLADER/LADESTASJON TIL EL-BIL medfølger uavhengig av hvor laderen er monteret.
17. SOLCELLEANLEGG med tilhørende teknisk infrastruktur medfølger.
18. GASSBEHOLDER til gasskomfyr og gasspeis medfølger.
19. BRANNSTIGE, BRANNTAU, feiestige og lignende medfølger der dette er påbudt. Løse stiger medfølger ikke.
20. BRANNSLUKNINGSAPPARAT, BRANNSLANGE og RØYKVARSLER medfølger der dette er påbudt. Det er eier og brukers plikt til å se til at utstyret forefinnes på enhver eiendom. Hvis annet ikke er uttrykkelig avtalt, skal dette derfor alltid følge med ved salg av eiendom.
21. SAMTLIGE NØKLER til eiendommen som selger er i besittelse av skal overleveres kjøper på overtakelsen, herunder nøkler til eventuelle boder, uthus, garasjeportåpner e.l. Låses boder, uthus e.l. med hengelås, skal lås og nøkler til disse medfølge.
22. GARASJEHYLLER, bodhyller, lagringshyller og oppheng til bildekk medfølger såfremt de er fastmontert.
23. Planter, busker og trær som er plantet på tomten, eller fastmonterte kasser og lignende er en del av eiendommen og medfølger i handelen.

Oversikten er utarbeidet av Norges Eiendomsmeglerforbund, Eiendom Norge og Advokatforeningens Eiendomsmeglingsgruppe, og er gjeldende fra 1. januar 2020.

Bud og budgivning

Fra 1. januar 2014 må alle bud og budforhøyelser som inngis til megler være skriftlig. Budgiver må legitimere seg overfor megler ved inngivelse av første bud, og bud skal være signert.

Å gi bud på eiendom som er for salg gjennom Proaktiv Eiendomsmegling gjøres via vår budgivningsplattform (bud-knapp) på eiendommens nettannonse på proaktiv.no eller finn.no.

Velges denne løsningen, oppfylles kravet til skriftlighet, signatur og legitimasjon av budgiver enten ved å benytte BankID (anbefales) eller ved å legge inn bilde av legitimasjon og signatur manuelt i løsningen.

Du mottar en SMS-kvittering (skriftlig mottaksbekreftelse) når ditt bud er registrert. Budgiver som ikke mottar bekreftelse etter å ha lagt inn bud, må snarest kontakte megler per telefon eller på annen måte.

Interessenter som ikke har anledning til å inngi bud via nettbasert budgivningsplattform, kan sende bud:

- Ved å innlevere utfylt og signert budskjema med kopi av legitimasjon til meglers kontor.

- På sms med vedlagt bilde av legitimasjon og bilde av signatur.

- På e-post med vedlagt bilde av legitimasjon og bilde av signatur.

Det advares mot å sende kopi av bankkort elektronisk.

Senere budforhøyelser kan inngis via den samme budgivningsplattformen (bud-knapp) som du finner på nettannonse, SMS ved å svare på tidligere mottatt sms-kvittering eller e-post til megleren for oppdraget. Kravet til signatur og legitimasjon gjelder kun det første budet.

Bud, som ikke er skriftlig eller som mangler enten budgivers signatur eller kopi av legitimasjon, samt bud som har kortere akseptfrist enn til kl. 12.00 dagen etter siste annonserte visning, vil, som hovedregel, ikke kunne formidles videre av megler.

Dersom akseptfrist ikke er angitt gjelder budet til kl. 15:00 første virkedag etter innlevering/siste annonserte visning.

Et bud er bindende for budgiver når budet er kommet til selgers kunnskap. Selger står fritt til å akseptere eller forkaste ethvert bud, og er derfor ikke forpliktet til å akseptere det høyeste budet på eiendommen.

Megler skal, i den grad det er nødvendig og mulig, informere de involverte i budrunden skriftlig om status i budgivningen. Megler er forpliktet til å legge til rette for en forsvarlig avvikling av budrunden. For at budene skal kunne bli behandlet og videreformidlet skriftlig til alle involverte parter, herunder

til selger for vurdering, må ethvert bud ha en tilstrekkelig lang akseptfrist. Selger må skriftlig akseptere budet før megler kan formidle budaksept til budgiver. Formidling av selgers aksept til budgiver må gjøres innen akseptfristens utløp.

Bud bør ha akseptfrist på minimum 30 minutter fra budet inngis.

Selger og kjøper har krav på å få utlevert kopi av budjournalen straks etter at handel er kommet i stand. Alle som har inngitt bud på eiendommen kan på forespørsel få en kopi av anonymisert budjournal etter at budrunden er avsluttet.

For øvrig vises til det «Forbrukerinformasjon om budgivning», som også er en del av salgsoppgaven

Budskjema

FOR EIENDOMMEN:

Sandhodlsvegen 9B, 4350 KLEPPE. Gnr. 1, bnr. 2424, i Klepp kommune, oppdragsnr.: 1210260005
Megler: Ann Helen Lauvskar Ommundsen, mobil: 46940027, e-post: Ommundsen@proaktiv.no

UNDERTEGNEDE GIR HERVED FØLGENDE BUD PÅ OVENNEVANTE EIENDOM :

Kjøpesum kr: _____

Beløp med bokstaver kr: _____

+ omkostninger og evt. andel fellesgjeld iht. opplysninger i salgsoppgave.

Nærværende bud er bindende for undertegnede frem til og med den: _____ kl.: _____

Dersom annet ikke er angitt gjelder budet til kl. 15:00 første virkedag etter siste annonserte visning. I forbrukerforhold vil bud med kortere akseptfrist enn til kl. 12:00 første virkedag etter siste annonserte visning ikke bli viderefordret til selger.

Eventuelle forbehold: _____

Undertegnede er kjent med at selger står fritt til å godta eller forkaste ethvert bud. Budgiver er kjent med forbrukerinformasjon om budgivning, som er en del av salgsoppgaven, og de forpliktelser budgiver påtar seg. Budgiver bekrefter å ha lest komplett salgsoppgave med alle vedlegg. Budet er bindende for budgiver når det er kommet til selgers kunnskap. Handelen er juridisk bindende for begge parter når selger har akseptert muntlig eller skriftlig, innenfor fristen. Undertegnede er kjent med at bud og budlogg vil bli fremlagt for kjøper ref. regler for budgivning. Ved flere budgivere gis gjensidig fullmakt til, hver for seg, å forhøye bud, motta aksept og/eller forestå alt i.f.m. budgivningen. Dersom bud sendes megler etter kontortid, må budgiver selv sørge for å gi megler beskjed per telefon i tillegg.

Ønsket overtagelsesdato: _____

Budet baseres på opplysninger og salgsvilkår som fremkommer av salgsoppgave datert: _____

KJØPET VIL BLI FINANSIERT SLIK:

Låneinstitusjon: _____ Referanse og tlf.nr.: _____ kr _____

Egenkapital: _____ kr _____

Totalt: _____ kr _____

BUDGIVERE:

Navn: _____

Navn: _____

Fødselsdato: _____

Fødselsdato: _____

Adr.: _____

Adr.: _____

Postnr.: _____ Sted: _____

Postnr.: _____ Sted: _____

Tlf.arb.: _____ Tlf.privat: _____

Tlf.arb.: _____ Tlf.privat: _____

E-post: _____ Arb.: _____

E-post: _____ Arb.: _____

Dato: _____ Sign.: _____

Dato: _____ Sign.: _____

LEGITIMASJON

LEGITIMASJON

Forbrukerinformasjon om budgivning

Sist oppdatert med virkning fra 1. juli 2025, i forbindelse med ikrafttredelse av endringer i eiendomsmeglingsloven.



Informasjonen er utarbeidet av Forbrukerrådet, Advokatforeningen ved Lovutvalget for eiendomsmegling, Eiendom Norge og Norges Eiendomsmeglerforbund, på grunnlag av bl.a. eiendomsmeglingsloven § 6-8.

Nedenfor gis en oversikt over de retningslinjer som anbefales ved budgivning på eiendommen. Avslutningsvis gis også en kort oversikt over de viktigste rettsreglene tilknyttet budgivning.

Før det legges inn bud på eiendommen oppfordres budgiver til å sette seg inn i all relevant informasjon om eiendommen, herunder salgsoppgave og tilstandsrapport.

GJENNOMFØRING AV BUDGIVNING:

1. Alle bud skal inngis skriftlig til megler, som formidler disse videre til selger. Med skriftlige bud menes også elektroniske meldinger som e-post og SMS når informasjonen i disse er tilgjengelig også for ettertiden. Kravet til skriftlighet gjelder også budforhøyelser, og motbud (bud fra selger), aksept eller avslag fra selger. Før formidling av bud til selger skal megler innhente gyldig legitimasjon og signatur fra budgiver. Kravet til legitimasjon og signatur er oppfylt for budgivere som benytter e-signatur som f.eks. BankID eller MiniID.

2. Et bud bør inneholde eiendommens adresse (eventuelt gnr/bnr), kjøpesum, budgivers kontaktinformasjon, finansieringsplan, akseptfrist, overtakelsesdato og eventuelle forbehold som for eksempel usikker finansiering, salg av nåværende bolig ol. Normalt vil ikke et bud med forbehold bli akseptert før forbeholdet er avklart. Konferer gjerne med megler før bud inngis.

3. Megler skal legge til rette for en forsvarlig avvikling av budrunden. I forbrukerforhold (dvs. der selger er forbruker) skal megleren ikke formidle bud med kortere akseptfrist enn kl. 12:00 første virkedag etter siste annonserte visning. Etter denne fristen bør budgiver ikke sette en kortere akseptfrist enn at megler har mulighet til, så langt det er nødvendig, å orientere selger, budgivere og øvrige interessenter om bud og forbehold. Dersom bud inngis med en frist som åpenbart er for kort til at megleren kan avvikle budrunden på en forsvarlig måte som sikrer selger og interessenter et tilstrekkelig grunnlag

for sine handlingsvalg, vil megler fraråde budgiver å stille slik frist.

4. Megler skal ikke formidle bud med forbehold om at budet eller forbehold i budet skal holdes skjult (hemmelig) for andre budgivere og interessenter.

5. Megleren vil uoppfordret gi sin vurdering av det enkelte bud overfor selger, når budet er gitt innenfor fristene i punkt 3.

6. Megleren skal, så langt det er nødvendig og mulig, holde budgiverne skriftlig orientert om mottatte bud, herunder budets størrelse, forbehold og akseptfrist. Megler skal så snart som mulig bekrefte skriftlig overfor budgivere at budene deres er mottatt. For øvrig vil megler, på forespørsel fra andre, opplyse om aktuelle bud på eiendommen, herunder relevante forbehold.

7. Kopi av budjournal skal gis til kjøper og selger uten ugrunnet opphold etter at handel er kommet i stand. Dersom det er viktig for budgiver å bevare sin anonymitet, bør budet formidles gjennom fullmektig.

8. Etter at handel har kommet i stand, eller dersom en budrunde avsluttes uten at handel er kommet i stand, kan en budgiver kreve kopi av budjournalen i anonymisert form.

VIKTIGE AVTALERETTSLIGE FORHOLD:

1. Det eksisterer ingen angrerett ved salg/kjøp av fast eiendom.

2. Når et bud er inngitt til megler og innholdet i budet er formidlet til selger (slik at selger har fått kunnskap om budet), kan budet ikke kalles tilbake. Budet er da bindende for budgiver frem til akseptfristens utløp, med mindre budet før denne tid avslås av selger eller budgiver får melding om at eiendommen er solgt til en annen. Man bør derfor ikke gi bud på flere eiendommer samtidig dersom man ikke ønsker å kjøpe flere enn en eiendom.

3. Selger står fritt til å forkaste eller akseptere ethvert bud, og er for eksempel ikke forpliktet til å akseptere høyeste bud.

4. Når en aksept av et bud har kommet frem til budgiver innen akseptfristens utløp er det inngått en bindende avtale.

5. Husk at et eventuelt bud fra selger til kjøper (såkalte «motbud»), avtalerettslig er et bindende tilbud som medfører at det foreligger en avtale om salg av eiendommen dersom budet i rett tid aksepteres av kjøper.



proaktiv.no



**Ann Helen Lauvskar
Ommundsen**

Daglig leder / Partner /
Eiendomsmegler MNEF
469 40 027

Ommundsen@proaktiv.no

PROAKTIV

Proaktiv Jæren

Torgvegen 2A, 4350 KLEPPE, 51 48 22 00, jaeren@proaktiv.no