

PROAKTIV



Lys og pen 2-roms
leilighet i 1. etasje

- Veranda - Parkering - Attraktivt område!

JUTULVEIEN 7B



Våre kontorer

TRØNDELAG

• **Trondheim**
Bassengbakken 4,
7069 Trondheim
Tlf.: 73 99 22 55
trondheim.sentrum@proaktiv.no

• **Heimdal**
Søbstadveien 1, 7088 Heimdal
Tlf.: 72 59 92 40
heimdal@proaktiv.no

• **Moholt**
Brøsetveien 168,
7069 Trondheim
Tlf.: 73 20 26 50
moholt@proaktiv.no

MØRE OG ROMSDAL

• **Ålesund**
Løvenvoldgata 7, 6002 Ålesund
Tlf.: 91 73 83 52
jon@proaktiv.no

VESTLAND

• **Småstrandgt.**
Småstrandgaten 6, 5014 Bergen
Tlf.: 55 36 40 40
proaktiv.bergen@proaktiv.no

• **Sandviken**
Chr. Michelsensgt. 5A, 5012 Bergen
Tlf.: 55 30 32 00
sandviken@proaktiv.no

• **Arna & Åsane**
Myrdalsvegen 22, 5130 Nyborg
Tlf.: 47 50 69 11
arna.aasane@proaktiv.no

• **Voss**
Vangsgata 16, 5700 Voss
Tlf.: 56 52 19 50
voss@proaktiv.no

ROGALAND

• **Haugesund**
Haraldsgata 139, 5527 Haugesund
Tlf.: 90 84 36 56
haugesund@proaktiv.no

• **Stavanger**
Løkkeveien 52, 4008 Stavanger
Tlf.: 51 52 75 75
stavanger@proaktiv.no

• **Sandnes**
Langgata 3, 4306 Sandnes
Tlf.: 51 66 88 00
sandnes@proaktiv.no

• **Sola**
Solakrossen 13, 4050 Sola
Tlf.: 98 08 94 03
sola@proaktiv.no

• **Jæren**
Torgvegen 2, 4350 Kleppe
Tlf.: 51 48 22 00
jaeren@proaktiv.no

AGDER

• **Kristiansand**
Fjellgata 4, 4612 Kristiansand
Tlf.: 45 90 91 00
kristiansand@proaktiv.no

OSLO

• **Briskeby**
Løvenskioldsgt. 23, 0260 Oslo
Tlf.: 22 44 24 00
briskeby@proaktiv.no

AKERSHUS

• **Lørenskog**
Rådmann Paulsens gate 28
1461 Lørenskog
Tlf.: 67 90 40 10
lorenskog@proaktiv.no

Lillestrøm

Storgata 5A, 2001 Lillestrøm
Tlf.: 63 80 59 90
lillestrom@proaktiv.no

BUSKERUD

• **Drammen, Lier & Holmestrand**
Albums gate 15, 3016 Drammen
Tlf.: 97 74 42 47
drammen.lier@proaktiv.no

ØSTFOLD

• **Sarpsborg**
Torggata 8, 1707 Sarpsborg
Tlf.: 69 12 60 60
borg@proaktiv.no



KURLAND

Lys og pen 2-roms leilighet i 1. etg. med veranda - Parkering - Attraktivt område!

NØKKEL- INFORMASJON



Adresse: Jutulveien 7B, 1709 SARPSBORG

Gnr./Bnr.: Gnr. 1, bnr. 4125, andelsnr. 55,
org.nummer 950514639 i JUTULVEIEN
BORETTSLAG

Prisantydning: 1.420.000,-

Omkostninger: 10.250,-

Andel fellesgjeld: 203.157,-

Totalpris: 1.633.407,-

Boligtype: Andelsleilighet

Byggeår: 1965

Rom/soverom: 2/1

BRA: 35 m²

BRA-i: 33 m²

Etasje: 1

Garasje/Parkering: Biloppstillingsplass
utenfor boligen.

Tomt: 1677.8 m²

Felleskostnader pr. mnd.: 5.282,-

Felleskostnader inkl.: renter og
nedbetaling av felles lån, kommunale
avgifter og eiendomsskatt, utvendig
forsikring, festeavgift, trappevask, kabel-tv
og internett, varmt vann, vedlikehold,
diverse honorarer med mer.

Energimerke: Energiklasse:Rød G.

INNHold

2	4	5	6
Nøkkelinformasjon	Leder/megler	Kontorets side	Nærområdet
10	14	20	22
Informasjon om boligen	Boligen i bilder	Plantegninger	Kjerneinformasjon
27	101		
Vedlegg	Budskjema		

”

"For oss i Proaktiv er det å megle boliger som å spille sjakk. Vi overlater ingenting til tilfeldighetene. Det merker både den som skal selge bolig og den som skal kjøpe."

Eiendomsmegler MNEF:
Kai Roger Hagen



Kai Roger Hagen
Eiendomsmegler MNEF
Mobil: 906 47 394
E-post:
kai.roger.hagen@proaktiv.no

AVDELING:
Proaktiv Sarpsborg
Telefon: 69 12 60 60
Meglerhuset Borg AS
Org. nummer: 994976192

EN NY HVERDAG

Kai Roger er utdannet eiendomsmegler fra BI i 1996. Han har arbeidet som eiendomsmegler i Sarpsborg, Fredrikstad og regionen rundt i alle disse årene. Ingen boliger like. Alle er unike. Da er det viktig med tilpasset markedsføring og salgsopplegg. Det å få frem boligens helt unike egenskaper slik at nettopp din bolig får den oppmerksomheten den fortjener. Ingenting kan overlates til tilfeldighetene.

Erfaringen gjennom alle årene som eiendomsmegler bidrar til at nettopp Kai Roger kan gi deg de beste rådene og det beste salgsopplegget for nettopp din bolig. Den erfaringen og kunnskapen han besitter er kun noe som kan opparbeides gjennom mange år og som han ønsker å dele med deg som kunde.

Du merker allerede ved første møtet med Kai Roger at du møter en eiendomsmegler som elsker jobben sin, er engasjert, proaktiv og ønsker å gi deg som kunde de aller beste rådene og den aller beste servicen.

Eiendomsmegler MNEF
Kai Roger Hagen



«Verdifulle kunder fortjener verdifull rådgivning.»



Proaktiv Sarpsborg

Med faglig kompetanse, lang erfaring, unik lokalkunnskap og nøye planlegging hjelper vi deg med å finne den rette kjøperen som gir den riktige prisen for din bolig.

Beliggenhet

Velkommen til oss i kjernen av Sarpsborg i hyggelige lokaler. Med beliggenhet i bykjernen er det alltid enkelt å komme innom oss.

Vi står klar til å ta imot deg. Velkommen inn for en hyggelig prat!

Meglerhuset Borg AS

Torggata 8, 1707 Sarpsborg
Tlf.: 69 12 60 60
E-post: borg@proaktiv.no

Proaktiv Sarpsborg har lang erfaring innenfor salg av bolig, næring og prosjekt. Alle som jobber på kontoret arbeider for at kunder skal få en optimal pris på sin eiendom, i en handel som er trygg både for kjøper og selger.

Her finner du svært erfarne og engasjerte meglere, som har hatt gleden av å hjelpe tusenvis av mennesker med å selge og kjøpe bolig. Det er deres tilnærming til meglerfaget, unike lokalkunnskap og høye kompetanse som gjør at de lykkes så godt.

Proaktiv Sarpsborg vet at salg av eiendom er en tillitssak, og derfor forteller de alltid hva de skal gjøre, og gjør det de har sagt at de skal gjøre. Ved å lage en plan og unngå at tilfeldighetene får spillerom, så oppnår de høyest mulig pris, og gjør prosessen trygg og effektiv.

De står til enhver tid klare til å hjelpe deg, enten du skal selge eller kjøpe eiendom.

Du er alltid velkommen innom for en hyggelig boligprat i Torggata 8, og de gleder oss til å ta deg imot.



KURLAND

Kommune: Sarpsborg / Område: Kurland

Med en ny bolig følger en ny beliggenhet. Du kjøper på mange måter hva området rundt har å by på. Butikker, turområder, avstand til skoler og barnehager, eller studiesteder og kulturelle scener. Bor du riktig - har du det bedre.

Beliggenhet

Jutulveien Borettslag kan med sin unike beliggenhet tilby både naturopplevelser og byliv innenfor samme radius.

Det er kort vei til Sarpsborgmarka og dens omfattende lysløypenett med rasteplasser, tjern og langrennsløyper om vinteren. En kort gåtur unna er det flere dagligvarebutikker, barneskole, barnehager og idrettsanlegg.

Foretrekker du et byliv med shopping og kulturopplevelser ligger Sarpsborg sentrum kun ca. 2 km unna.

Sarpsborg er dessuten et godt utgangspunkt for deg som skal på reise. Byen ligger strategisk plassert langs E6, så Oslo og Gøteborg er aldri langt unna. Vil du reise kollektivt finner du gode buss- og togforbindelser.



OFFENTLIG TRANSPORT

🚗 Kurland Linje 13	4 min 🚶 0.3 km
🚉 Sarpsborg stasjon Linje RE20	16 min 🚶 1.4 km
✈️ Oslo Gardermoen	1 t 30 min 🚆

DAGLIGVARE

Coop Extra Kurland	6 min 🚶
Kiwi Kurland PostNord	10 min 🚶 0.8 km

VARER/TJENESTER

🏪 Lande Senter	14 min 🚶
🏪 Boots apotek Lande	14 min 🚶

SPORT

🏫 Kurland skole Aktivitetshall, ballspill, basket, bordt...	5 min 🚶 0.4 km
⚽ Sarpsborg fotballk Ballspill, fotball	6 min 🚶 0.5 km
🏊 SATS Sarpsborg	20 min 🚶
🏊 SATS Tunejordet	21 min 🚶

Nabolaget ditt!

Stedet du bor blir en del av deg



Det tar kun 10 minutter med bil til Kalnes sentralsykehus.

Se vedlagte nabolagsprofil i prospektet for ytterligere informasjon om nærområdet.

«Verdifulle kunder fortjener verdifull rådgivning.»

Et innblikk i ditt nye nærområde og hva det har å by på.
Passer det dine ønsker og behov?

Adkomst

Fra Sarpsborg sentrum ved sykehuskrysset: Følg Roald Amundsens gate og Bryggeriveien i retning Kurland og videre Per Gyntveien oppover. Sving til venstre inn Veslefrikkveien. Ta så til høyre inn Jutulveien og borettslaget ligger på høyre hånd.

Se kartfunksjonen i boligannonse eller på eiendommens hjemmeside for veibeskrivelse. Ved å trykke på kartet får du enkelt tilgang til en spesifisert reiserute fra ønsket startdestinasjon til den aktuelle boligen. Det vil bli skiltet med Proaktivs visningsskilt under annonserte visninger.



SKOLER

Kurland barneskole (1-7 kl.) 442 elever, 22 klasser	4 min 0.4 km
Lande barneskole (1-7 kl.) 421 elever, 22 klasser	9 min 0.8 km
Olavsborg Kristne skole (1-10 kl.) 97 elever, 9 klasser	12 min 1 km
Childrens Intern. School Sarpsborg (1-10 kl.) 267 elever, 15 klasser	12 min 1.1 km
Kruseløkka ungdomsskole (8-10 kl.) 553 elever, 38 klasser	18 min 1.6 km
St. Olav videregående skole 860 elever, 42 klasser	6 min 2.4 km
Kalnes videregående skole 380 elever, 30 klasser	11 min 8 km

BARNEHAGER

Storeper barnehage (0-5 år) 129 barn	6 min 0.5 km
Sarpsborgmarka barnehage (0-5 år) 85 barn	9 min 0.7 km
Lande Gård barnehage (1-5 år) 66 barn	10 min 0.9 km



BOLIGMASSE

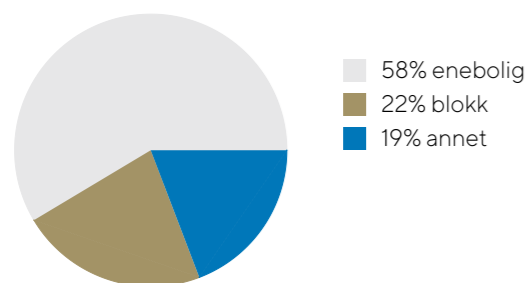

VELKOMMEN TIL JUTULVEIEN 7B

Vi starter utendørs...

Parkering

Biloppstillingsplass utenfor boligen.

Tomtestørrelse

1 677 m²

Beskrivelse av tomt

Tomten består hovedsakelig av gressplen med noe beplantning, og asfaltert gårdsplass/parkering. Tomten er solrik og barnevennlig.

TAKST OG TILSTAND

Byggemåte

Eiendommen er en del av et borettslag bestående av rekkehusleiligheter, oppført i perioden 1964-1965.

Bygningens vegger er utført i en bindingsverkskonstruksjon. Fasaden er kledd med en kombinasjon av stående og liggende bordkledning. Deler av kledningen og isolasjonen på frontfasaden ble fornyet i 2018, mens den resterende kledningen er fra 2005.

Taket er tekket med papp eller folie, lagt i 2017. Selve takkonstruksjonen er ikke inspisert da den ikke er en del av leilighetens konstruksjon.

Etasjeskillerne i bygningen er konstruert som trebjelkelag.

Leiligheten har PVC-vinduer med 3-lags glass, som ble installert i 2018 og 2020. Ytterdøren er en brann- og lydklassifisert dør i lakkert utførelse. I tillegg er det en skyvebalkongdør i malt tre med 2-lags glass.

Boligen har en overbygd balkong som er bygget i en trekonstruksjon.

TG2 - Avvik som kan kreve tiltak:

- Utvendig - Veggkonstruksjon

Avvik: Bordkledningen har noe forskjeller av brukslitasje. Deler av bordkledning har tørkesprekker og tilløp til råte.

- Innvendig - Overflater

Avvik: Overflater har noe bruksmerker, skruehull etc. Store deler av overflatene har normal brukslitasje og TG 1.

- Innvendig - Etasjeskille/gulv mot grunn

Avvik: Det er målt høydeforskjell på mellom 15-30 mm gjennom hele rommet. Tilstandsgrad 2 gis med bakgrunn i standardens krav til godkjente måleavvik. Målt høydeforskjell på mellom 10 - 20 mm innenfor en lengde på 2 meter. Tilstandsgrad 2 gis med bakgrunn i standardens krav til godkjente måleavvik. Ved stikkprøve ble det målt en høydeforskjell på ca. 11 mm innenfor en måleavstand på under 2 meter i kjøkkenet, og det ble målt en høydeforskjell på ca. 18 mm gjennom rommet i stuen. Boligen er møblert, og det er kun foretatt stikkprøver. Det er derfor ikke foretatt nivellering over alt.

- Innvendig - Innvendige dører

Avvik: Dørblad til soverommet tar litt imot gulvet, og dørblad til badet har fukt/kondensmerker i nedkant.

- Våtrom - Bad - Overflater vegger og himling

Avvik: Overflater har brukslitasje.

- Våtrom - Bad - Overflater Gulv

Avvik: Det er mulighet for at det kan forekomme vannlekkasje på våtrommet hvor vann ikke vil gå til sluk. Det er påvist avvik i fallforhold til sluk i forhold til krav i forskrift på byggetidspunktet. Det er fuget fast en tett dusjsokkel som er avsluttet høyere enn avslutning av membran ved dørterskel.

- Våtrom - Bad - Sluk, membran og tettesjikt

Avvik: Mer enn halvparten av forventet brukstid er passert på membranløsningen. Mer enn halvparten av forventet brukstid er passert på slukløsningen.

- Våtrom - Bad - Sanitærutstyr og innredning

Avvik: Det er påvist skader på innredning.

- Våtrom - Bad - Ventilasjon

Avvik: Våtrommet mangler tilluftsventilering, f.eks. spalte/ventil ved dør.

- Kjøkken - Overflater og innredning

Avvik: Det er ikke påvist tegn på at det er montert lekkasjedeteksjon ved oppvaskmaskin/oppvaskkum, dette er et krav på kjøkkenet ut ifra alder.

- Tekniske installasjoner - Vannledninger

Avvik: Det er påvist at eventuelt lekkasjevann fra rør i rør system ikke ledes til sluk eller annen kompensierende løsning. Mer enn halvparten av forventet brukstid er passert på innvendige vannledninger. Det er ikke endetetting på varerør i kjøkkenbenken.

- Tekniske installasjoner - Avløpsrør

Avvik: Mer enn halvparten av forventet brukstid er passert på innvendige avløpsledninger.

- Tekniske installasjoner - Ventilasjon

Avvik: Det er påvist mangelfull ventilasjon på ett eller flere rom i boligen.

- Tekniske installasjoner - Varmtvannstank

Avvik: Det er ikke påvist tilfredsstillende avrenning eller annen kompensierende løsning fra varmtvannstank. Det er ikke påvist tilfredsstillende el-tilkobling av varmtvannstank iht. gjeldende forskrift.

Bygningssakskyndig

Lars-Petter Bjerkebekk (befaringsdato: Torsdag, 9. april 2026)

Sammendrag selgers egenerklæring

Boligen ble kjøpt i 2018.

Selger har bodd i boligen de siste 12 månedene.

6. Har boligen kjeller, underetasje eller andre rom under bakken?

Ja

19. Har det vært skadedyr i boligen eller andre bygninger på eiendommen?

Ja

Beskrivelse: Hatt 4-5 sjeggedyr i leiligheten i løpet av di 8 åra jeg har bodd her



ENTRE



VELKOMMEN INN!

Vi har sett på fasade, uteplasser og tekniske beskrivelser. Nå skal vi inn i boligen og ta for oss alle rom.



Videre er det en pen lys kjøkkeninnredning med slette fronter og laminat benkeplate. Integrerte hvitevarer som oppvaskmaskin, stekeovn og koketopp. Bra med skap- og benkeplass på kjøkken selv om ikke kjøkkenet er stort. Vinduet gir gode lysforhold på kjøkken.

Stuen har en naturlig plass til både sofagruppe og spisebord. Stor skyvedør gjør at det er godt med naturlig lys inn som gir godt naturlig lys. Fra stuen er det utgang til veranda hvor de gode sommerdagene kan nytes.

Fint soverom med praktisk skyvedørgarderobe.

Downlights i himling i stue og på kjøkken.

På gulv er det laminat og vinylbelegg. Vegger med malte panelplater, malte plater, malt glassfibervev og malt murpuss. Himlinger har malte plater.

Naturlig ventilasjon. Varmtvannsbereider er på ca. 200 liter, og er plassert i kjeller. Elektrisk anlegg med 40 AHS, overspenningsvern og diverse kurser med jordfeilautomater.

Leiligheten fremstår lys og praktisk med en god beliggenhet.

Oppvarming

Elektrisk panelovn på badet. Ellers benyttes frittstående elektriske varmekilder.

Info energiklasse

Alle eiendommer som selges/leies ut skal ha energiattest. Unntak gjelder blant annet for frittstående bygninger med bruksareal mindre enn 50 m². Det er eier som plikter å fremlegge energiattest og er selv ansvarlig for at opplysningene er riktige. For ytterligere informasjon se www.energimerking.no. Dersom eier har energimerket eiendommen vil komplett energiattest fås ved henvendelse til megler. Dersom eier ikke har lagt frem energiattest, og eier etter skriftlig anmodning fra kjøper ikke har lagt frem energiattest før avtale om salg er inngått, kan kjøper få laget en energiattest ved hjelp av ekspert for selgers regning, innen ett år etter at avtale om salg er inngått.

Boligen er ikke energimerket, og kan risikere å få dårligste energiklasse som tilsvarer rød G. Interessenter gjøres oppmerksom på at de kan få laget energiattest innen ett år etter at kjøpsavtalen ble inngått, på selgers regning.

Innhold

Leiligheten ligger i 1. etasje og inneholder:

Entre, stue, kjøkken, bad og soverom.

Det medfølger bod i kjeller.

Areal

Bruksareal:
Underetasje
BRA-e: 2 kvm
Total BRA: 2 kvm

1. etasje
BRA-i: 33 kvm
Total BRA: 33 kvm

Boligbygg med flere boenheter

Mht. romangivelse presiseres det at rom angis uten hensyn til byggeforskriftenes krav til rom, funksjonskrav og rommenes bruk kan være i strid med byggeforskriftene selv om de er måleverdige etter NS3940. Arealer angis som oppmålt på stedet og kan avvike i forhold til tillatt utnyttning.

Bod(er) som er medtatt i denne rapporten, og som befinner seg utenfor selve leiligheten, f.eks. i felles bodarealer i kjeller, på loft eller frittliggende bodbygg etc. er fremvist av eier. Takstingeniør har ikke innhentet dokumentasjon vedrørende bruksrett eller eierskap til boder som befinner seg utenfor selve leiligheten.

Husk at vedtekter kan endre eiers rettighet til bod/rom i fellesareal. For sameie er den eneste måten å få varig bruksrett på tinglysning og da blir dette en del av boenheten. Eksklusiv rettighet til bod/rom i fellesareal i sameiet er begrenset til 30 år (eierseksjonsloven). For andel i borettslag og aksje-leilighet kan det tildeles rettighet til andelseier/aksjeeier, men disse kan omgjøres av generalforsamlingen.

Arealene er oppgitt av bygnings sakkyndig på grunnlag av NS3940(2023). Eventuelle betegnelser på rom er angitt ut fra faktisk bruk, uavhengig av hva som er godkjent hos bygningsmyndighetene. Vedlagte plantegninger er ikke målbare.

Standard

Boligen er beliggende i attraktivt område på Kurland, med nærhet til Sarpsborgmarka, butikk og gode kommunikasjoner.

Leiligheten ligger i 1. etasje og har en hyggelig veranda, hvor de gode sommerdagene kan nytes.

Beveger vi oss inn i leiligheten kommer vi først til entré med inngang til badet, samt en praktisk garderobe.

Badet har belegg på gulv og malt glassfibervev på vegg. Det er etablert dusjhjørne, toalett og servant med skap. Overskap over servant. Det er montert panelovn på vegg. Elektrisk styrt vifte.



KJØKKEN

Pen lys kjøkkeninnredning med slette fronter og laminat benkeplate. Integrerte hvitevarer som oppvaskmaskin, stekeovn og koketopp. Bra med skap- og benkeplass på kjøkken selv om ikke kjøkkenet er stort.



STUE

Stuen har en naturlig plass til både sofagruppe og spisebord. Stor skyvedør gjør at det er godt med naturlig lys inn som gir godt naturlig lys. Fra stuen er det utgang til veranda hvor de gode sommerdagene kan nytes.

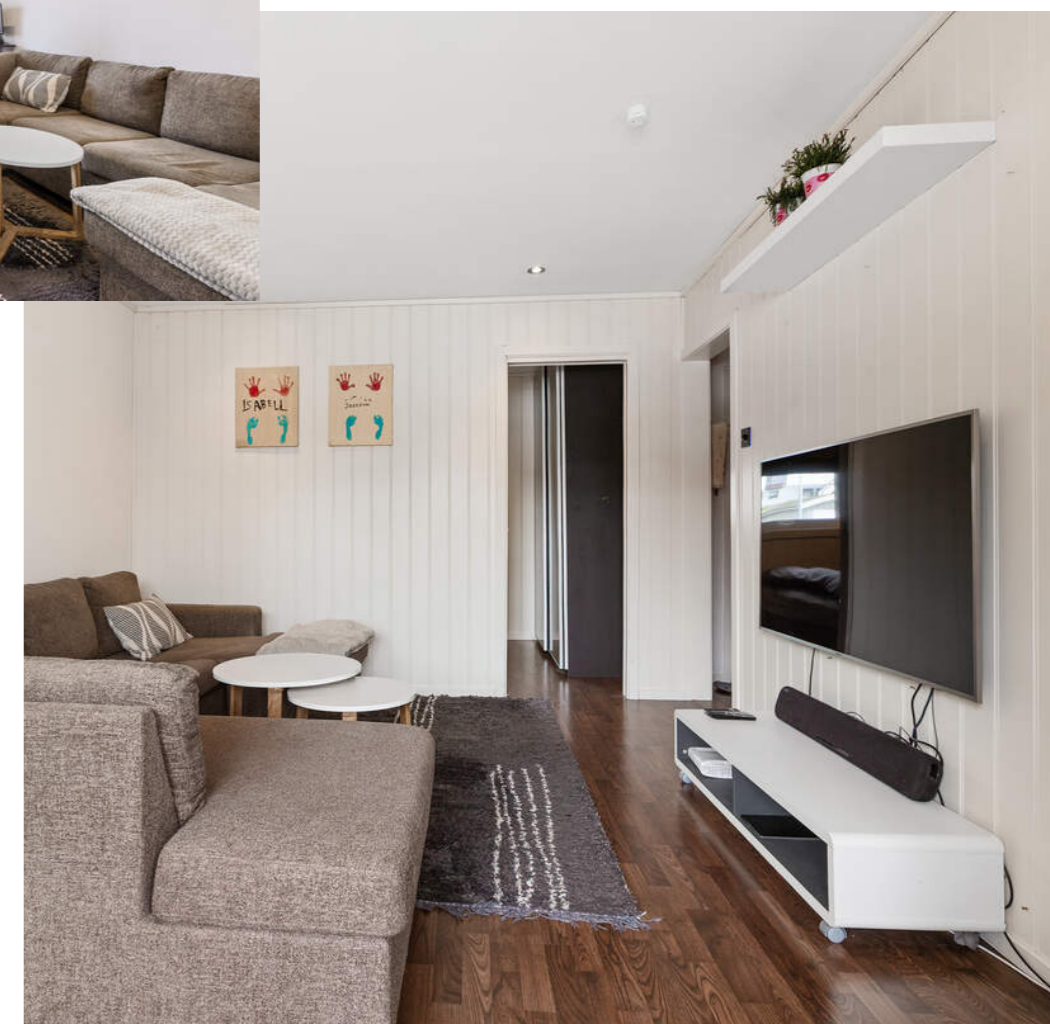



BAD

Badet har belegg på gulv og malt glassfibervev på vegg. Det er etablert dusjhjørne, toalett og servant med skap. Overskap over servant. Det er montert panelovn på vegg. Elektrisk styrt vifte.

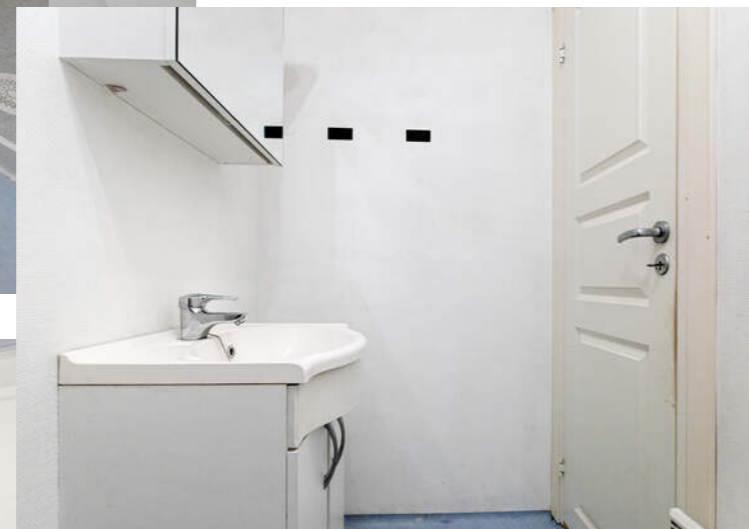

SOVEROM

Fint soverom med praktisk skyvedørgarderobe.



PLANTEGNINGER

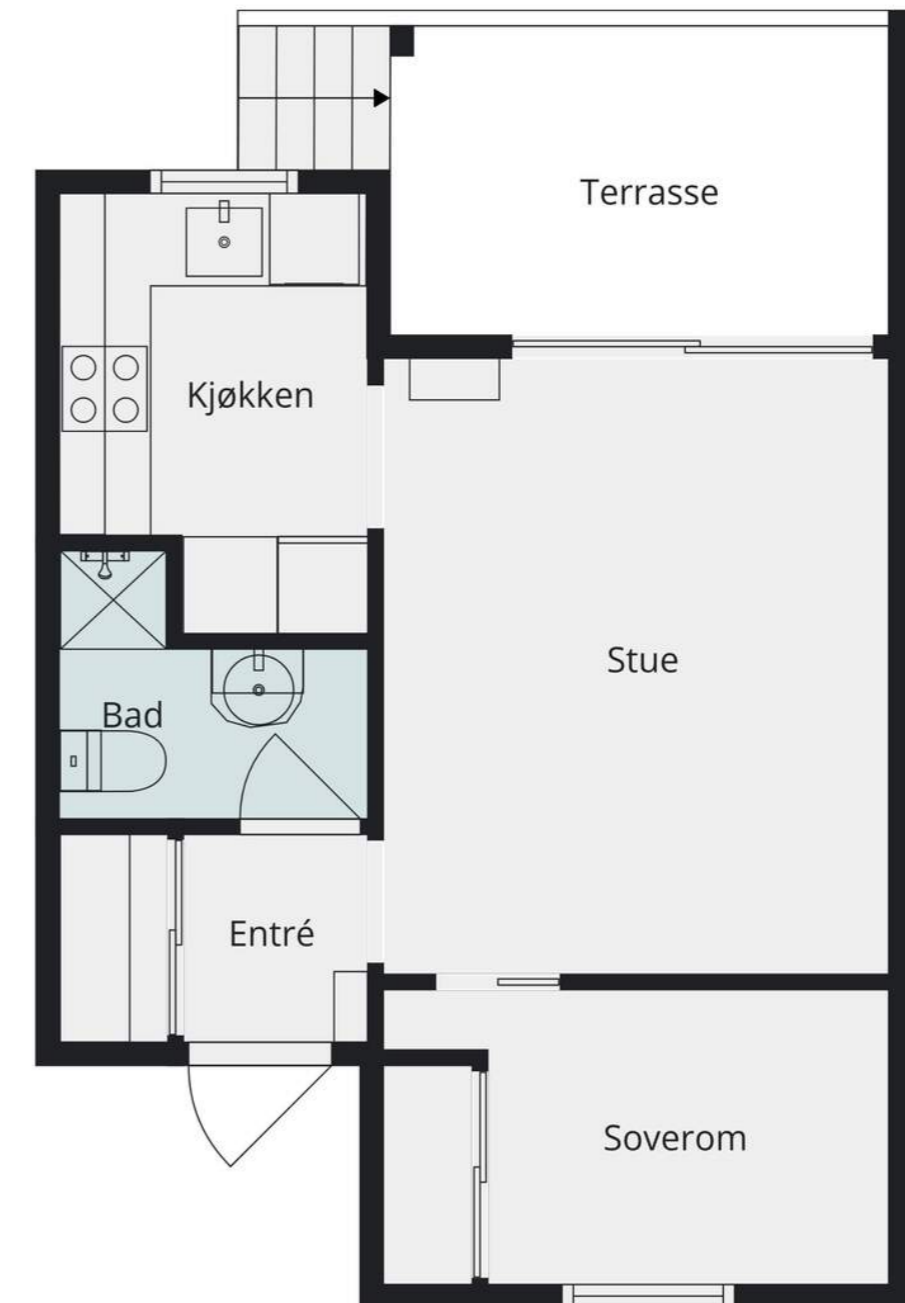

Plantegningen er en ikke målbar illustrasjon og avvik kan forekomme.

KJERNEINFORMASJON

ØKONOMI

Forretningsfører

Sarpsborg og Omegns Boligbyggelag

Om borettslaget

Borettslag: Jutulveien borettslag, Orgnr.: 950514639

Det er IKKE innført IN-ordning i boligselskapet

Kjøper du en andel i et borettslag blir du eier av en andel som gir deg enerett til å bruke en bestemt bolig i borettslaget. Borettslaget eier eiendommen og tomten. Du eier altså ikke boligen direkte, men indirekte gjennom at du eier en andel som gir bruksrett til boligen. Når du kjøper en andel i et borettslag må du forholde deg til borettslagets vedtekter og husordensregler.

Vi oppfordrer alle til å sette seg inn i vedtekter, husordensregler, regnskap, budsjett og årsberetning. Dokumentene vil være tilgjengelig hos meglerforetaket. Det gjøres oppmerksom på at fellesgjeld og felleskostnader kan variere over tid som følge av beslutninger foretatt i borettslagets styre og/eller generalforsamling.

Felleskostnader pr. mnd

5.282,-

Felleskostnader inkluderer

renter og nedbetaling av felles lån, kommunale avgifter og eiendomsskatt, utvendig forsikring, festeavgift, trappevask, kabel-tv og internett, varmt vann, vedlikehold, diverse honorarer med mer.

Andel fellesgjeld

203.157,- per torsdag, 9. april 2026

Lånebetingelser fellesgjeld

Lånenummer: 11475095 3, Husbanken
Annuitetslån, 2 terminer per år.
Rentesats per 09.04.2026: 4.07% pa.
Antall terminer til innfrielse: 4
Saldo per 09.04.2026: 488 739
Andel av saldo: 7 945
(siste termin 01.02.2028)

Lånenummer: 15161421917, DNB Bank ASA
Annuitetslån, 4 terminer per år.
Rentesats per 09.04.2026: 5.05% pa.
Antall terminer til innfrielse: 78
Saldo per 09.04.2026: 12 009 188
Andel av saldo: 195 213
Første termin/første avdrag: 30.03.2026 (siste termin 30.09.2045)

Andel fellesformue

49.709,- per onsdag, 31. desember 2025

Forkjøpsrett

Det er forkjøpsrett for øvrige andelseiere i borettslaget samt medlemmer av tilknyttede boligbyggelag. Ta kontakt med megler eller forretningsfører for ytterligere opplysninger om meldefristen. Dersom forkjøpsretten blir benyttet, vil kjøper bli løst fra den inngåtte kontrakten. Den forkjøpsberettigede trer inn i kontrakten på samme vilkår som opprinnelig kjøper.

Styregodkjennelse

I henhold til borettslagets vedtekter må kjøper godkjennes av styret som ny andelseier. Dersom slik godkjenning ikke gis må kjøper gjennomføre kjøpet og selv sørge for godkjennelse eller videresalg av leiligheten

Dyrehold

Det er nå forbud mot all dyrehold i Jutulveien borettslag. De som allerede har dyr nå, kan beholde de, hvorvidt de ikke er til sjenanse for andre beboere. NB: Båndtvang gjelder hele året for disse i borettslaget.

Forsikring

Forsikringsselskap gjensidige forsikring asa
Polisenummer87374972

Sikringsordning

Borettslaget har ikke inngått avtale om sikringsordning. Dette innebærer at borettslagets andelseiere vil være ansvarlig for andre andelseiere felleskostnader dersom disse ikke blir betalt

Formuesverdi primær

403.466,- for 2024

Formuesverdi sekundær

1.613.865,- for 2024

Info formuesverdi

Stortinget har vedtatt en ny modell for beregning av formuesverdi for bolig. Den nye utregningsmodellen beregner boligverdier basert på grunnkretser i stedet for kommuner, og skal benyttes fra og med inntektsåret 2026. Dette kan medføre at markedsverdien settes høyere eller lavere enn tidligere og innebærer at både selger og megler kan benytte tall som ikke nødvendigvis er oppdaterte på tidspunktet for utarbeidelse av salgsoppgaven. Det tas derfor forbehold om at formuesverdien kan bli endret og eventuelt øke ved endelig fastsettelse i skatteåret.

For primærbolig utgjør formuesverdien 25 % av beregnet eller dokumentert markedsverdi opptil kr 10 000 000, og deretter 70 % av den delen som overstiger dette beløpet. For sekundærbolig utgjør formuesverdien 100 % av beregnet eller dokumentert markedsverdi.

Andre utgifter

I tillegg til felleskostnader må man påregne utgifter til strøm og innboforsikring.

Diverse

Megler har innhentet tilgjengelig dokumentasjon fra kommunen, men det foreligger ikke godkjente bygningstegninger eller ferdigattest/midlertidig brukstillatelse for eiendommen. Kjøper bør være oppmerksom på at manglende dokumentasjon kan få betydning ved fremtidig søknadspliktige tiltak eller ved salg.

Rentekostnader fellesgjeld

874,-

OFFENTLIGE FORHOLD

Ferdigattest/Midlertidig brukertillatelse

Det foreligger ferdigattest for oppføring av 5 stk boligbygg i tre a 6 leiligheter, datert 03.09.1965

Ferdigattest/brukstillatelse datert

Torsdag, 2. september 1965

Vei/Vann/Avløp

Eiendommen har adkomst via offentlig vei. Eiendommen er tilknyttet kommunalt ledningsnett via private stikkledninger. Eier er selv ansvarlig for private stikkledninger til bygningen. For private fellesledninger er det normalt solidarisk vedlikeholdsplikt.

Radonmåling

Det gjøres oppmerksom på at det ved utleie er krav til å gjennomføre radonmåling, og at forsvarlige nivåer skal kunne dokumenteres. Kravet gjelder alle typer utleieboliger, inkludert leiligheter og hybler i tilknytning til egen bolig, såfremt det betales husleie. I de tilfeller hvor det ikke er opplyst at selger har kunnskap om eiendommens radonnivå må kjøper som ønsker å leie ut hele eller deler av eiendommen, særskilt være oppmerksom på at de overtar ansvaret for den usikkerheten dette medfører. Se <http://www.nrpa.no> for nærmere informasjon.

Adgang til utleie

Andelseieren kan overlate boligen til andre i opptil 30 døgn i året uten styrets samtykke. Med samtykke kan andelseier overlate boligen til andre i inntil tre år hvis andelseier har bodd i boligen i minst ett av de to siste år. Utleie i andre tilfeller kan godtas ved særlige grunner, jf. burettslagslova § 5-6.

Offentligrettslig pålegg

Det gjøres oppmerksom på at megler ikke har innhentet særskilte opplysninger om det finnes pålegg fra brann/feierevesen på eiendommen.

Grunnboksdato

Fredag, 17. april 2026

PRISANTYDNING INKLUDERT OMKOSTNINGER**Omk. kjøper beskrivelse**

1 420 000,00 (Prisantydning)
203 157,00 (Andel av fellesgjeld)

1 623 157,00 (Pris inkl. fellesgjeld)

Omkostninger

8 900,00 (Boligkjøperforsikring * (valgfritt))
260,00 (Panteattest kjøper)
545,00 (Tinglysning hjemmelsoverføring andel)
545,00 (Tinglysningsgebyr pantedokument)

1 350,00 (Omkostninger totalt (uten Boligkjøperforsikring))
10 250,00 (Omkostninger totalt (med Boligkjøperforsikring))

1 624 507,00 (Totalpris inkl. omkostninger (uten Boligkjøperforsikring))
1 633 407,00 (Totalpris inkl. omkostninger (med Boligkjøperforsikring))

Vi gjør oppmerksom på at ovennevnte totalsum er beregnet ut fra kjøpesum tilsvarende prisantydning. Det tas forbehold om endring i gebyrer. Andel fellesgjeld følger boligen og skal således ikke innbetales ved overtagelse.

Betalingsbetingelser

Kjøpesum med tillegg av omkostninger skal være disponibelt på meglers klientkonto innen overtagelse. Normalt innebærer dette at fullt oppgjør må være innbetalt på meglers klientkonto senest to virkedager før avtalt overtagelsesdato. Eventuelle vilkår knyttet til innbetalingen, eksempelvis pantedokument som skal tinglyses til fordel for kjøpers bank, må være meglers i hende i god tid før overtagelse kan finne sted.

Kjøpesummen skal innbetales fra norsk finansinstitusjon og/eller kjøpers konto i norsk finansinstitusjon. Eventuell egenkapital skal innbetales i én samlet betaling fra kjøpers egen konto i norsk finansinstitusjon.

Alle eiendomsmeglingsforetak har lovpålagt forsikring av klientmidler begrenset oppad til kr 45 mill. Enkelt saker er forsikret inntil kr 15 mill. Dersom kjøpers låneinstitusjon krever tilløpssforsikring ved omsetning over 15 millioner, må kjøper selv eller dennes låneinstitusjon dekke utgiftene forbundet med dette.

Lovanvendelse

Eiendommen selges etter reglene i avhendingsloven. Salgsoppgaven er basert på de opplysningene selger har gitt til megler, den bygningssakkyndiges tilstandsrapport, samt opplysninger innhentet fra kommunen, Kartverket og andre tilgjengelige kilder. Selger har godkjent salgsoppgaven. Det er viktig at kjøper setter seg grundig inn i alle salgsdokumentene, herunder salgsoppgave, tilstandsrapport og selgers egenerklæring. Kjøper anses kjent med forhold som er tydelig beskrevet i salgsdokumentene, og slike forhold kan ikke påberopes som mangler. Dette gjelder uavhengig av om kjøper har lest dokumentene. Alle interessenter oppfordres til å undersøke eiendommen nøye, gjerne sammen med fagkyndig før bud inngis. Kjøper som velger å kjøpe usett kan ikke gjøre gjeldende som mangel noe han burde blitt kjent med ved undersøkelsen. Dersom det er behov for avklaringer, anbefaler vi at interessenter rådfører seg med eiendomsmeidler eller egne rådgivere før det legges inn bud.

En bolig som har blitt brukt i en viss tid, har vanligvis blitt utsatt for slitasje og skader kan ha oppstått. Slik bruksslitasje må kjøper regne med, og det kan avdekkes enkelte forhold etter overtakelse som nødvendiggjør utbedringer. Normal slitasje og skader som nødvendiggjør utbedring, er innenfor hva kjøper må forvente og vil ikke utgjøre en mangel. Kjøper og selgers rettigheter og plikter reguleres av avtalen mellom partene, samt informasjonen som har vært tilgjengelig for kjøperen i forbindelse med handelen. Avtalen utfylles av avhendingsloven, og det gjelder ulike avtalevilkår avhengig av om kjøper er forbrukerkjøper eller ikke. Dette er nærmere beskrevet nedenfor.

På grunn av ulike avtalevilkår kan selger vurdere bud fra en som ikke er forbruker, ulikt fra en forbrukers bud. Dersom kjøper ikke er forbruker, er selger sitt mulige mangelsansvar begrenset fordi eiendommen selges «som den er». Selger kan ikke ta «som den er» forbehold ovenfor en forbrukerkjøper. Selv et lavere bud fra en som ikke er forbruker kan foretrekkes fordi begrensningen i mulig mangelsansvar kan ha egenverdi for selger. Selger står fritt til å forkaste eller akseptere ethvert bud, og er for eksempel ikke forpliktet til å akseptere høyeste bud. Budgiver skal i budskjemaet avgi egenerklæring om budgiver er forbruker eller næringsdrivende/person som hovedsakelig handler som ledd i næringsvirksomhet.

Forbrukerkjøp - definisjon: Med forbrukerkjøp menes kjøp av eiendom når kjøperen er en fysisk person som ikke hovedsakelig handler som ledd i næringsvirksomhet.

Forbruker - avtalevilkår: Eiendommen har en mangel dersom den ikke er i samsvar med kravene som følger av avtalen, eller det foreligger brudd på bestemmelsene i avhendingsloven §§ 3-2 til 3-8. Hvis eiendommen ikke er i samsvar med det kjøperen må kunne forvente ut ifra alder, type og synlig tilstand, kan det være grunnlag for mangelskrav.

Det samme gjelder hvis det er holdt tilbake eller gitt uriktige opplysninger om eiendommen. Dette gjelder likevel bare dersom man kan gå ut ifra at det virket inn på avtalen at opplysningen ikke ble gitt eller at feil uriktige opplysninger ikke blir rettet i tide på en tydelig måte. Boligen kan ha en mangel etter avhendingsloven § 3-3 dersom det er avvik mellom opplyst og faktisk innvendig areal, forutsatt at avviket er på 2% eller mer og minimum 1 kvm.

Ved beregning av et eventuelt prisavslag eller erstatning må kjøper selv dekke tap/kostnader opptil et beløp på kr. 10 000 (egenandel).

Ikke-forbruker (næringsdrivende) - definisjon: Hvis kjøper er en juridisk person, eller en fysisk person som hovedsakelig handler som ledd i næringsvirksomhet, vil kjøpet ikke anses som et forbrukerkjøp.

Ikke-forbruker - avtalevilkår: Eiendommen har en mangel dersom den ikke er i samsvar med kravene som følger av avtalen. Eiendommen selges «som den er», og selgers ansvar utover det konkret avtalte er da begrenset etter avhendingsloven § 3-9, første ledd andre setning. Avhendingsloven § 3-3 andre ledd fravikes, og hvorvidt boligens arealsvikt utgjør en mangel vurderes etter avhendingsloven § 3-8. Informasjon om kjøpers undersøkelsesplikt, herunder oppfordringen om å undersøke eiendommen nøye, gjelder også for kjøpere som ikke anses som forbrukere.

Interessenter og kjøper må godta at selger og megler bruker elektronisk kommunikasjon i salgsprosessen.

Dersom kjøper er utenlandsk statsborger kreves det at vedkommende har et såkalt D-nummer til erstatning for norsk personnummer. Rekvirering av D-nummer må sendes Kartverket samtidig med innsending av skjøtet for tinglysing. Skjøtet blir liggende i Kartverket inntil kjøper har fått D-nummer av Skatteetaten. Når Kartverket har mottatt D-nummeret fra Skatteetaten, vil skjøtet bli tinglyst umiddelbart. Rekvirering av D-nummer i forbindelse med tinglysing av skjøte vil ofte medføre at oppgjør og utbetaling til selger blir forsinket med noen uker. Kjøper må i disse tilfellene enten ta forbehold i bud om forsinket utbetaling til selger, eller være forberedt på å dekke forsinkelsesrenter til selger. Kontakt ansvarlig megler for informasjon før budgivning.

ØVRIGE KJØPSFORHOLD**Overtakelse**

Overtakelse etter avtale med selger. Interessenter oppfordres til å angi ønsket overtakelse i budskjema.

Skjøte sendes for tinglysing i forbindelse med oppgjøret. Oppgjør forutsetter at det er gjennomført overtagelse og at partene har signert en overtakelsesprotokoll og sendt denne til oppgjørsavdelingen slik som avtalt i kontrakt. Det forutsettes at skjøte tinglyses i kjøpers navn. Hvis interessenter mot formodning ikke ønsker tinglysing av skjøte må det tas forbehold om dette i kjøpetilbudet.

Budgivning

Bud kan legges inn på nettannonsen på "gi bud" knappen eller via hjemmesiden. Ved elektronisk budgivning så kan bud legges inn trygt og enkelt med bank-ID. Megler kan også kontaktes for tilsendelse av budkjema og budskjema finnes også i salgsoppgaven.

All budgivning må foregå ved skriftlighet. Ta kontakt med megler dersom det er behov for bistand for å inngi bud.

Eiendomsmeidler skal legge til rette for en forsvarlig avvikling av budrunden og kan ikke videreformidle bud med en kortere akseptfrist enn kl. 12.00 første virkedag etter siste annonserte visning. Etter klokken 11:30 anbefaler vi akseptfrist på minimum 30 minutter.

Megler kan ikke formidle bud med forbehold om at budet eller forbehold i budet skal holdes skjult (hemmelig) for andre budgivere og interessenter.

Megler tar ikke noe ansvar for forsinkelser på el- eller telenettet. Under budrunden kan akseptfristene kortes inn ved mottakelse av nye bud. Akseptfristen fra kjøper er absolutt. Det betyr at dersom selger velger å akseptere budet, må kjøper meddeles aksept innen utløpet av akseptfristen. Dersom du utsetter inngivelse av bud til tett opp mot akseptfristen er det en reell fare for at eiendommen kan bli solgt før ditt bud fremkommer til megler.

Boligselgerforsikring

Selger har tegnet boligselgerforsikring. Selgers egenerklæringsskjema er vedlegg til dette prospekt. Forsikringsvilkår kan fås ved henvendelse til megler.

Boligkjøperforsikring

Mange kjøpere har anledning til å tegne boligkjøperforsikring. Vedlagt i salgsoppgaven følger informasjon om Boligkjøperforsikring fra Söderberg & Partners. Boligkjøperforsikring er en rettskjøpssikring som gir trygghet og profesjonell juridisk hjelp dersom det oppdages uventede feil eller mangler ved boligen de neste fem årene. Les mer om Boligkjøperforsikring i vedlagte materiell eller på <https://www.soderbergpartners.no/eiendom/boligkjooper/>.

Kjerneinformasjon

Innbo og løsøre

Med mindre annet er uttrykkelig avtalt gjelder NEF's normgivende liste over løsøre og tilbehør, se vedlagt liste til salgsoppgaven. Til orientering er det full avtalefrihet om hva som skal følge med bolig og fritidsbolig ved salg. I de tilfeller det medfølger hvitevarer i handelen, overleveres disse uten noen form for garanti utover leverandørgaranti.

Eier

Kent Erik Koppegodt Trondsen

Tilbud på lånefinansiering

Vi bistår gjerne med å etablere kontakt med ulike banker, men vi har ingen fast bankforbindelse som vi benytter. Vi mener at vilkårene i ulike finansinstitusjoner varierer fra kundegruppe til kundegruppe, og kan derfor ikke anbefale en bestemt bank, men hjelper mer enn gjerne med å finne en bank som kan tilby deg gode lånevilkår.

Meglers vederlag

(Flett frase "meglers vederlag" her)

Proaktiv Gruppen AS og eiendomsmeglingsforetakene som er tilknyttet Proaktiv har samarbeid med forskjellige foretak som tilbyr forbrukerne produkter eller tjenester i forbindelse med et salgsoppdrag. Våre samarbeidspartnere er: Søderberg & Partners AS - formidler av boligkjøperforsikring, Gjensidige - formidler av boligselgerforsikring, Meglerfront - leverandør av digitale oppgjørsskjemaer og overtakelsesprotokoller som også inneholder tilbud til forbruker om tilpassede strøm-, internett - og alarmtjenester, Vend Marketplaces AS og Bomega AS - markeds plasser på nett, Schibsted - markedsføring i SOME, Eiendomsverdi - formidler av nabolagsprofiler. Hvilke produkter/ tjenester kjøper og selger får i forbindelse med oppdraget, kan variere ut fra hvor i landet eiendommen ligger.

Personopplysningsloven

Vi gjør oppmerksom på at vi lagrer personopplysninger på interessenter, budgivere og kjøpere. Videre opplyser vi at mulighetene for å slette sine personopplysninger er begrenset, som følge av at eiendomsmeglingsforetak har plikt til å oppbevare kontrakter og dokumenter i minst 10 år, iht. eiendomsmeglingsforskriften. Du kan lese om vår behandling av personopplysninger i vår personvernerklæring på <https://proaktiv.no/personvernerklæring>

Hvitvaskingsreglene

Det følger av lov om tiltak mot hvitvasking og terrorfinansiering at meglerforetaket er forpliktet til å foreta kundetiltak av begge parter i handelen. For oppdragsgiver skjer dette i forbindelse med inngåelse av oppdraget, og for kjøper på tidspunkt for kontraktsinngåelse. Dersom slik kundekontroll ikke kan gjennomføres, er meglerforetaket pålagt å avstå fra gjennomføring av oppjøret. Partene er selv ansvarlig for eventuelle kostnader og ansvar dette kan medføre uten at det kan anføres et kontraktsrettslig ansvar overfor meglerforetaket.

Vedlegg til salgsoppgave

Vedleggene er en del av den komplette salgsoppgaven. Det er viktig at interessenter setter seg godt inn i vedleggene og kontakter megler med eventuelle spørsmål før bud inngis.

Dato salgsoppgave
20.4.2026

VEDLEGG

«Det finnes ingen kunnskap som ikke er verdifull.»

-Edmund Burke

Tilstandsrapport

Jutulveien 7 B, 1709 SARPSBORG SARPSBORG kommune

gnr. 1, bnr. 4125

Andelsnummer 55

Sum areal alle bygg: BRA: 35 m² BRA-i: 33 m²



Befaringsdato: 09.04.2026 Rapportdato: 16.04.2026 Oppdragsnr.: 12472-1929 Eiendomsverdi ref nr: WD8029
Foretak: Witek AS Takstingeniør: Lars Petter Bjerkebekk Vår ref: Kai Roger Hagen



Rapporten kan brukes i inntil ett år etter befaringsdato, og kan ikke gjenbrukes ved flere boligsalg i denne perioden. Skjer det endringer, oppstår skader også videre på boligen, bør du som selger be om oppdatert rapport.

WITEK AS

Witek er et autorisert takstforetak med forretningslokaler på Storbyen kjøpesenter i Sarpsborg. Selskapet ble etablert juli 2014 og består for tiden av 8 godt kvalifiserte takstingeniører. Våre ansatte innehar sertifiseringer som boligtakst, næringtakst, skadetakst, TEGoVA Residential Valuer (TRV) og REV (Recognized European Valuer).

Vi utfører:

Tilstandsrapporter på bolig og næring. Energirådgivning. Verdianalyse av bolig, næring, tomter og utbyggingsområder. Byggelånsoppfølging. Skadetakster. Uavhengig kontroll. Reklamasjonsrapporter. Overtagelsesforretning.

Med variert bakgrunn og bred kompetanse sikres et godt grunnlag for vår saksbehandling.



Rapportansvarlig

Lars Petter Bjerkebekk

Lars Petter Bjerkebekk
Uavhengig Takstingeniør
lars@witek.no
906 35 455



Oppdragsnr.: 12472-1929

Befaringsdato: 09.04.2026

Side: 2 av 26

Jutulveien 7 B, 1709 SARPSBORG
Gnr 1 - Bnr 4125
3105 SARPSBORG

Witek AS
Roald Amundsens gate 36
1723 SARPSBORG

Dette trenger du å vite om tilstandsrapporten



Hva er en tilstandsrapport?

En tilstandsrapport beskriver synlige skader/avvik eller tegn på skader/avvik på boligen. Rapporten fremhever vanligvis ikke positive egenskaper ved boligen.



Hva vurderer en bygningssakkyndig?

Den bygningssakkyndige vurderer boligen ut fra hva man kan forvente av en bygning av samme alder og type. Vurderingen gjøres som regel mot hvordan det var vanlig å bygge og regler som gjaldt da boligen ble oppført (søknadstidspunktet). Forhold som er vanlige for bygningens alder, slik som slitasje etter normal bruk regnes ikke som avvik.



Hva inneholder tilstandsrapporten?

Den bygningssakkyndige undersøker rom og bygningsdeler slik det kommer frem av [Forskrift til avhendingsloven](#). Tilstandsrapporten inneholder bare avvik som den bygningssakkyndige kan se eller kontrollere med enkle hjelpemidler. Det gjøres ikke nærmere undersøkelser slik som åpning av vegger eller andre bygningsdeler. I vegg mot våtrom og rom under terreng kan det borres et hull for å gjøre enkle undersøkelser slik som fuktsøk.

Når du kjøper en brukt bolig

Når du kjøper en brukt bolig, er det viktig å være oppmerksom på at dette ikke kan sammenlignes med å kjøpe en ny bolig. Måten boligen ble bygget på kan være annerledes enn i dag. Bygninger svekkes over tid, og utsettes for slitasje blant annet på grunn av bruk og vær og vind. Mange boliger fornyes helt eller delvis, noen i flere omganger, eller det oppføres tilbygg. Særlig for boliger som er pusset opp eller endret, er det viktig å merke seg at fornyelse av overflater ikke nødvendigvis betyr at bygningsdeler under er forbedret.

Vurdering mot byggeregler

Den bygningssakkyndige vil vurdere boligen mot hvordan det var vanlig å bygge og regler som gjaldt på søknadstidspunktet. Den bygningssakkyndige ser etter avvik som har betydning for og som reduserer boligens funksjon og verdi, og som kommer frem av Forskrift til avhendingslova.

Tilstandsrapporten beskriver ikke hele boligen

BYGNINGSSAKKYNDIGE SER FOR EKSEMPEL IKKE PÅ

- vanlig slitasje og normal vedlikeholdstilstand
- bagatellmessige forhold som ikke påvirker bygningens bruk eller verdi vesentlig
- etasjeskillere
- tilleggsbygg slik som garasje, bod, annekse, naust også videre
- utvendige trapper
- støttemurer
- skjulte installasjoner
- installasjoner utenfor bygningen
- full funksjonstesting av el- og VVS-installasjoner
- geologiske forhold og bygningens plassering på grunnen
- bygningens planløsning
- bygningens innredning
- løsøre slik som hvitevarer
- utendørs svømmebasseng og pumpeanlegg
- bygningens estetikk og arkitektur
- bygningens lovligheit (bortsett fra bruksendringer, brannceller og forhold som åpenbart kan påvirke helse, miljø og sikkerhet)
- fellesarealer (med mindre boligeier har vedlikeholdsplikt for fellesarealer og dette er kjent for bygningssakkyndig, eller fellesarealet har en særlig tilknytning til boligen).

© iVerdi 2023

Malen til denne rapporten, inkludert standardtekstene fra Verdi er vernet etter åndsverkloven og kan kun benyttes av av kunder hos iVerdi. For andre aktører er eksemplarframstilling av malen og standardtekster, som utskrift og annen kopiering til bruk som grunnlag for tilsvarende rapporter, bare tillatt når det er hjemlet i lov (kopiering til privat bruk, sikt o.l.) eller avtale med iVerdi (<https://iverdi.no/>).

Utnyttelse i strid med lov eller avtale kan medføre erstatnings- og straffeansvar.

Oppdragsnr.: 12472-1929

Befaringsdato: 09.04.2026

Side: 3 av 26

Jutulveien 7 B, 1709 SARPSBORG
Gnr 1 - Bnr 4125
3105 SARPSBORG

Witek AS
Roald Amundsens gate 36
1723 SARPSBORG

Dette trenger du å vite om tilstandsrapporten

Tilstanden vurderes med ulike tilstandsgrader

Tilstanden gir uttrykk for en gitt forventet tilstand, blant annet vurdert ut fra alder og normal bruk. Ved Tilstandsgrad 0 (TG0) og Tilstandsgrad 1 (TG1) gir den bygningssakkyndige normalt ingen begrunnelse for valg av tilstandsgrad. Grunnen er at bygningen eller bygningsdelen da bare har normal slitasje. Ved skjulte konstruksjoner kan alder alene avgjøre tilstandsgrad. Når bygningssakkyndige anbefaler tiltak, for eksempel utbedringer, må brukeren av rapporten vurdere om tiltakene er nødvendige og lønnsomme. Når den bygningssakkyndige velger tilstandsgrad, baseres vurderingen på faste kriterier som følger av gjeldende bransjestandard for Teknisk tilstandsanalyse ved omsetning av bolig og Forskrift til avhendingslova.

TG 0

TILSTANDSGRAD 0, TG0: INGEN AVVIK

Bygningsdelen skal være tilnærmet ny, ikke vise tegn på slitasje og det skal være lagt frem dokumentasjon på faglig god utførelse. Det er ingen merknader til delen.

TG 1

TILSTANDSGRAD 1, TG1: MINDRE AVVIK

Bygningsdelen skal bare ha normal slitasje, og strakstiltak skal ikke anses som nødvendig. Graden kan også brukes når delen er ny, men der dokumentasjon på faglig god utførelse mangler.

TG 2

TILSTANDSGRAD 2, TG2: VESENTLIGE AVVIK OG MINDRE AVVIK SOM ETTER NS 3600 GIR TG 2

Bygningsdelen skal enten ha feil utførelse, en skade eller symptomer på skade, sterk slitasje eller nedsatt funksjon. Graden gis når bygningsdelen trenger vedlikehold eller tiltak i nær fremtid. Graden skal også brukes når delen er gammel og det er grunn til å varsle om faren for skader på grunn av alderen, eller når det er grunn til å overvåke delen spesielt på grunn av fare for større skader eller følgeskader.

TG 3

TILSTANDSGRAD 3, TG3: STORE ELLER ALVORLIGE AVVIK

Denne tilstandsgraden brukes ved kraftige tegn på forhold som man må regne med trenger utbedring straks eller innen kort tid. Det er påvist funksjonssvikt eller sammenbrudd.

TG IU

IKKE UNDERSØKT/IKKE TILGJENGELIG FOR UNDERSØKELSE

Det kan være avvik/skader som ikke er avdekket.

Informasjon om utbedringskostnader

Utbedringskostnadene i rapporten er sjablongmessige anslag basert på observerte forhold som feil, skader eller uregelmessigheter, samt foreslåtte tiltak. Disse anslagene er veiledende, angis i fem intervaller, er basert på generelle erfaringstall, og må ikke forveksles med konkrete pristilbud fra håndverkere eller entreprenører. Faktiske kostnader kan variere betydelig, avhengig av individuelle valg, materialpriser og markedsforhold. For å få en nøyaktig vurdering av utbedringskostnadene anbefales ytterligere undersøkelser og innhenting av flere pristilbud fra kvalifiserte fagfolk. Slike anslag gis for TG3, der dette er mulig.

- Tiltak under kr 20 000
- Tiltak mellom kr 20 000 – 100 000
- Tiltak mellom kr 100 000 – 200 000
- Tiltak mellom kr 200 000 – 500 000
- Tiltak over kr 500 000

Oppdragsnr.: 12472-1929

Befaringsdato: 09.04.2026

Side: 4 av 26

Jutulveien 7 B, 1709 SARPSBORG
Gnr 1 - Bnr 4125
3105 SARPSBORG

Witek AS
Roald Amundsens gate 36
1723 SARPSBORG

Beskrivelse av eiendommen

Jutulveien Borettslag består av totalt 60 rekkehusleiligheter fordelt på 5 rekker oppført i 1964-1965. Generelt oppført i kjente konstruksjoner og med en byggemetode som var vanlig når dette bygget ble oppført.

Det er påvist avvik, men det meste som følge av normal slitasje og alder på bygningsdelene. Det er viktig å påpeke at bygningen er oppført i henhold til de forskrifter som gjaldt på byggetiden. Dagens forskriftskrav til blant annet fuktsikring, isolasjon, klima og innemiljø er strengere enn det som gjaldt på oppføringstidspunktet for dette bygget, og det må derfor påpekes et avvik i forhold til dagens standard. Spesielt bygninger eldre enn 30 år kan ha skjulte feil og mangler som det ikke er mulig å oppdage ved en visuell kontroll. Denne bygningen er nå opprinnelig 61 år gammel og det kan ikke utelukkes at det kan avdekkes skjulte feil og mangler ved bygningsmessige inngrep.

Se for øvrig nærmere opplysninger om de ulike bygningsdelene i denne rapporten.

Boligbygg med flere boenheter - Byggeår: 1965

UTVENDIG [Gå til side](#)

Taket er tekket med papp/folie.
Veggene har bindingsverkskonstruksjon.
Fasade/kledning har dels stående, og dels liggende bordkledning.
PVC vinduer med 3-lags glass.
Til leiligheten er det en brann- og lyd klassifisert ytterdør i lakkert utførelse.
Skyvebalkongdør i malt tre med 2-lags glass.
Overbygd balkong i trekonstruksjoner.

INNVENDIG [Gå til side](#)

Gulv med laminat.
Vegger med malte panelplater, malte plater, malt glassfiberbeveg og malt murpuss.
Himlinger med malte plater.
Etasjeskille er av trebjelkelag.
Felles trapperom med trapper i trekonstruksjon.
Innvendig har boligen malt glatt skyvedør til soverommet, og en formpresset dør til badet.

VÅTROM [Gå til side](#)

BAD

Veggene har malt glassfiberbeveg. Taket har himlingsplater.
Gulvet har vinylbelegg. I dusjhjørnet er det lagt vinylbelegg over opprinnelig vinylbelegg.
Plastsluk og synlig vinylbelegg som tettesjikt.
Innredning med nedfelt servant, toalett og dusjvegger/hjørne.
Elektrisk styrt vifte.

KJØKKEN [Gå til side](#)

Kjøkkenet har innredning med glatte fronter, og benkeplater av laminat.
Det er integrert oppvaskmaskin, platetopp og stekeovn.

Det er kjøkkenventilator med avtrekk ut.

TEKNISKE INSTALLASJONER [Gå til side](#)

Innvendig er det synlige vannledninger av plast (rør i rør), og kobberrør.
Innvendig er det synlige avløpsrør av plast.
Naturlig ventilasjon.
Varmtvannstanken er på ca. 200 liter, plassert i kjeller.
Elektrisk panelovn på badet. Ellers benyttes frittstående elektriske varmekilder.

Utstyret er ikke funksjonstestet eller tilstandsvurdert av takstingeniør.
Elektrisk anlegg med 40 AHS, overspenningsvern og diverse kurser med jordfeilautomater.

Arealer [Gå til side](#)

Befaring - og eiendomsopplysninger [Gå til side](#)

Teknisk verdi bygninger 1 100 000

Forutsetninger og vedlegg [Gå til side](#)

Lovlighet [Gå til side](#)

Boligbygg med flere boenheter

- Det foreligger ikke tegninger

Oppdragsnr.: 12472-1929

Befaringsdato: 09.04.2026

Side: 5 av 26

Jutulveien 7 B, 1709 SARPSBORG
Gnr 1 - Bnr 4125
3105 SARPSBORG

Witek AS
Roald Amundsens gate 36
1723 SARPSBORG

Sammendrag av boligens tilstand

Fordeling av tilstandsgrader

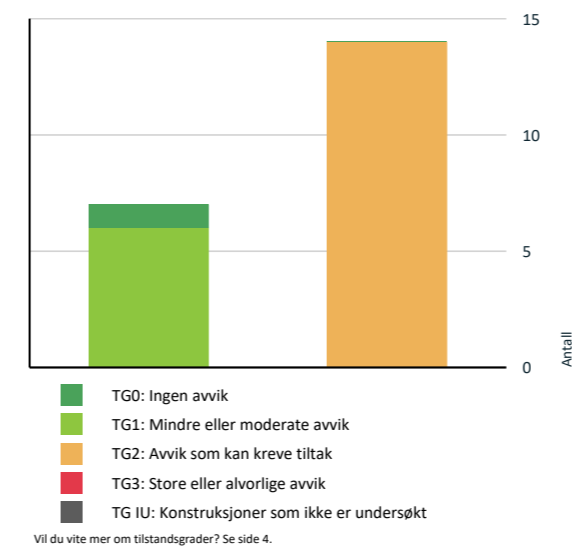

Anslag på utbedringskostnad

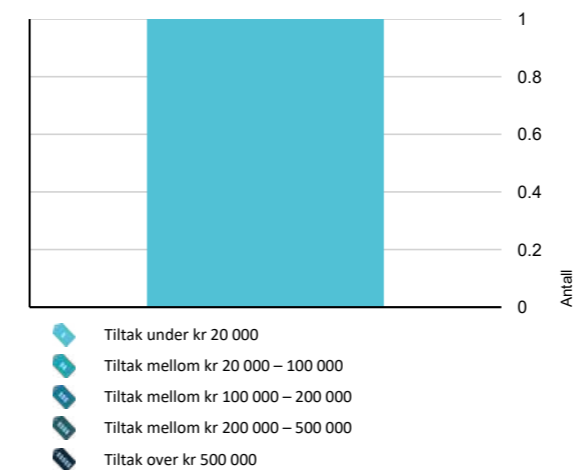

Oppsummering av avvik

Vil du vite mer? Se på rommet eller bygningsdelen senere i rapporten.

Boligbygg med flere boenheter

102 AVVIK SOM KAN KREVE TILTAK

- 1 Utevendig > Veggkonstruksjon [Gå til side](#)
- 1 Innvendig > Overflater [Gå til side](#)
- 1 Innvendig > Etasjeskille/gulv mot grunn [Gå til side](#)
- 1 Innvendig > Innvendige dører [Gå til side](#)
- 1 Tekniske installasjoner > Vannledninger [Gå til side](#)
- 1 Tekniske installasjoner > Avløpsrør [Gå til side](#)
- 1 Tekniske installasjoner > Ventilasjon [Gå til side](#)
- 1 Tekniske installasjoner > Varmtvannstank [Gå til side](#)
- 1 Kjøkken > Etasje > Kjøkken > Overflater og innredning [Gå til side](#)
- 1 Våtrom > Etasje > Bad > Overflater vegger og himling [Gå til side](#)
- 1 Våtrom > Etasje > Bad > Overflater Gulv [Gå til side](#)
- 1 Våtrom > Etasje > Bad > Sluk, membran og tettesjikt [Gå til side](#)
- 1 Våtrom > Etasje > Bad > Sanitærutstyr og innredning [Gå til side](#)
- 1 Våtrom > Etasje > Bad > Ventilasjon [Gå til side](#)

HELSE, MILJØ OG SIKKERHET

Forhold som åpenbart kan medføre fare for helse, miljø og sikkerhet

Oppdragsnr.: 12472-1929

Befaringsdato: 09.04.2026

Side: 6 av 26

Jutulveien 7 B, 1709 SARPSBORG
Gnr 1 - Bnr 4125
3105 SARPSBORG

Witek AS
Roald Amundsens gate 36
1723 SARPSBORG

Sammendrag av boligens tilstand

- ⚠ Det er ikke foretatt radonmålinger, og bygget er heller [Gå til side](#) ikke utført med radonsperre.
- ⚠ Det er tegn på avvik i branncelleinndeling ut ifra dagens byggt tekniske forskrift.
- ⚠ Eiendommen ligger i et flomutsatt område i henhold til kommunedelsplan/NVE.
- ⚠ Eiendommen ligger i et rasfarlig /skredutsatt område i henhold til kommunedelsplan/NVE.
- ⚠ Rekkverket på balkong eller terrasse er for lavt i forhold til dagens krav.

Jutulveien 7 B, 1709 SARPSBORG
Gnr 1 - Bnr 4125
3105 SARPSBORG

Witek AS
Roald Amundsens gate 36
1723 SARPSBORG

Tilstandsrapport

BOLIGBYGG MED FLERE BOENHETER

Byggeår
1965

UTVENDIG

1 TO 1 Taktekkning

Punktet må sees i sammenheng med Takkonstruksjon/Loft

Beskrivelse

Taket er tekket med papp/folie.
Tekkingen er kun begrenset inspisert fra bakkenivå, og tilstandsgrad er satt på bakgrunn av alder og forventet gjenstående levetid/brukstid.

Årstall: 2017

Kilde: Info fra sameie/borettslag

1 TO 2 Veggkonstruksjon

Beskrivelse

Veggene har bindingsverkskonstruksjon fra byggeår.
Fasade/kledning har dels stående, og dels liggende bordkledning.

Det ble skiftet kledning med isolasjon på frontfasade i regi av borettslaget i 2018. Ellers er bordkledningen fra 2005.

Vurdering av avvik:

- Det er avvik:

Bordkledningen har noe forskjeller av bruksslitasje. Deler av bordkledning har tørkesprekker og tilløp til råte.

Konsekvens/tiltak

- Tiltak:

Borettslaget har ansvar for vedlikehold av fasader.

Takkonstruksjon/Loft

Punktet må sees i sammenheng med Taktekkning

Beskrivelse

Konstruksjonen tilstøter ikke leiligheten, og er derfor ikke inspisert.

1 TO 1 Vinduer

Beskrivelse

Bygningen har PVC vinduer med 3-lags glass, hhv. fra 2018 og 2020.



Jutulveien 7 B, 1709 SARPSBORG
Gnr 1 - Bnr 4125
3105 SARPSBORG

Witek AS
Roald Amundsens gate 36
1723 SARPSBORG

Tilstandsrapport

TO 1 Dører

Beskrivelse

Til leiligheten er det en brann- og lyd klassifisert ytterdør i lakkert utførelse.

Årstall: 1965



TO 1 Balkongdør

Beskrivelse

Bygningen har skyvebalkongdør i malt tre med 2-lags glass.

Årstall: 2020

Kilde: Produksjonsår på produkt



TO 1 Balkonger, terrasser og rom under balkonger

Beskrivelse

Overbygd balkong i trekonstruksjoner.

Årstall: 1965



Oppdragsnr.: 12472-1929

Befaringsdato: 09.04.2026

Side: 9 av 26

Jutulveien 7 B, 1709 SARPSBORG
Gnr 1 - Bnr 4125
3105 SARPSBORG

Witek AS
Roald Amundsens gate 36
1723 SARPSBORG

Tilstandsrapport

INNVENDIG

TO 2 Overflater

Beskrivelse

Gulv med laminat.
Vegger med malte panelplater, malte plater, malt glassfibervev og malt murpuss.
Himlinger med malte plater.

Vurdering av avvik:

- Det er avvik:

Overflater har noe bruksmerker, skruehull etc.

Store deler av overflatene har normal bruksitasje og TG 1.

Konsekvens/tiltak

- Tiltak:

Den enkelte må vurdere behov for tiltak. Omfanget av tiltak vil være individuelt og bør vurderes ut fra ønsket bruksnivå og estetikk.

TO 2 Etasjeskille/gulv mot grunn

Beskrivelse

Etasjeskiller er av trebjelkelag.

Årstall: 1965

Vurdering av avvik:

- Det er målt høydeforskjell på mellom 15-30 mm gjennom hele rommet. Tilstandsgrad 2 gis med bakgrunn i standardens krav til godkjente måleavvik.
- Målt høydeforskjell på mellom 10 - 20 mm innenfor en lengde på 2 meter. Tilstandsgrad 2 gis med bakgrunn i standardens krav til godkjente måleavvik.

Ved stikkprøve ble det målt en høydeforskjell på ca. 11 mm innenfor en måleavstand på under 2 meter i kjøkkenet, og det ble målt en høydeforskjell på ca. 18 mm gjennom rommet i stuen.

Boligen er møblert, og det er kun foretatt stikkprøver. Det er derfor ikke foretatt nivellering over alt.

Konsekvens/tiltak

- For å få tilstandsgrad 0 eller 1 må høydeforskjeller rettes opp. Det vil imidlertid sjelden være økonomisk rasjonelt som et enkeltstående tiltak i en bolig som dette. Dersom boligen en gang skal renoveres, kan man vurdere slike tiltak.

Innvendige trapper

Beskrivelse

Felles trapperom med trapper i trekonstruksjon.

Årstall: 1965

TO 2 Innvendige dører

Beskrivelse

Innvendig har boligen malt glatt skyvedør til soverommet, og en formpresset dør til badet.

Årstall: 1965

Vurdering av avvik:

- Det er avvik:

Dørblad til soverommet tar litt imot gulvet, og dørblad til badet har fukt/kondensmerker i nedkant.

Konsekvens/tiltak

- Tiltak:

Oppdragsnr.: 12472-1929

Befaringsdato: 09.04.2026

Side: 10 av 26

Jutulveien 7 B, 1709 SARPSBORG
Gnr 1 - Bnr 4125
3105 SARPSBORG

Witek AS
Roald Amundsens gate 36
1723 SARPSBORG

Tilstandsrapport

Det må foretas justering av dørblad som tar imot gulvet.

VÅTROM

ETASJE > BAD

Generell

Beskrivelse

Dokumentasjon: ingen dokumentasjon.

Det dusjes direkte på vegger og gulv, noe som på generelt grunnlag kan være en risikoløsning med hensyn til fukt i bakenforliggende og underliggende konstruksjoner.



ETASJE > BAD

TO 2 Overflater vegger og himling

Beskrivelse

Veggene har malt glassfiberbeveg. Taket har himlingsplater.

Vurdering av avvik:

- Det er avvik:

Overflater har brukslitasje.

Konsekvens/tiltak

- Tiltak:

Utføre vedlikehold.

ETASJE > BAD

TO 2 Overflater Gulv

Beskrivelse

Gulvet har vinylbelegg. I dusjhjørnet er det lagt vinylbelegg over opprinnelig vinylbelegg.

Vurdering av avvik:

- Det er mulighet for at det kan forekomme vannlekkasje på våtrommet hvor vann ikke vil gå til sluk.
- Det er påvist avvik i fallforhold til sluk i forhold til krav i forskrift på byggetidspunktet.

Det er fuget fast en tett dusjsokkel som er avsluttet høyere enn avslutning av membran ved dørterskel.

Konsekvens/tiltak

- Det bør etableres avrenning inn til sluk for hele våtrommet.
- Eventuelt lekkasjevann fra utstyr utenfor dusjsone vil ikke ha en naturlig vei til sluket. Dette kan føre til at vann samler seg på gulvet og potensielt renner ut av rommet eller trenger inn i konstruksjonen.
- Et bad med manglende/reduert fall til sluk blir mindre funksjonelt og sikkert for brukeren. Dette kan medføre stående vann på gulvet, vann som ikke ledes effektivt til sluket, økt risiko for at vann renner ut av rommet og redusert sklisikkerhet på gulvet.

Kostnadsestimatet er kun satt for den lokale utbedringen av TG3 avviket som i dette tilfellet gjelder å fjerne dusjsokkel, ikke eventuelle følge tiltak som kan følge med og heller ikke eventuelle andre TG2 avvik som er nevnt under denne konstruksjonen

Oppdragsnr.: 12472-1929

Befaringsdato: 09.04.2026

Side: 11 av 26

Jutulveien 7 B, 1709 SARPSBORG
Gnr 1 - Bnr 4125
3105 SARPSBORG

Witek AS
Roald Amundsens gate 36
1723 SARPSBORG

Tilstandsrapport

Kostnadsestimat: Under 20 000



ETASJE > BAD

TO 2 Sluk, membran og tettesjikt

Beskrivelse

Det er plastsluk og synlig vinylbelegg som tettesjikt.

Vurdering av avvik:

- Mer enn halvparten av forventet brukstid er passert på membranløsningen.
- Mer enn halvparten av forventet brukstid er passert på slukløsningen.

Konsekvens/tiltak

- Overvåk tilstanden jevnlig. For å få tilstandsgrad 0 eller 1 må slukløsningen skiftes ut og sannsynligvis må også membransjiktet skiftes/utbedres. Det er imidlertid vanskelig å si noe om tidspunktet for når dette er nødvendig.
- Det er viktig å merke seg at levetiden til en membran varierer basert på kvalitet, installasjon og bruk. Eldre membraner kan bli sprø og sprekke opp, noe som fører til at de mister sin vannnettende funksjon. Dette kan resultere i vannlekkasjer gjennom vegger og gulv og fuktskader.



ETASJE > BAD

TO 2 Sanitærutstyr og innredning

Beskrivelse

Rommet har innredning med nedfelt servant, toalett og dusjvegger/hjørne.

Vurdering av avvik:

- Det er påvist skader på innredning.

Konsekvens/tiltak

- Dersom avvik ikke utbedres er det fare for videre skadeutvikling.

Oppdragsnr.: 12472-1929

Befaringsdato: 09.04.2026

Side: 12 av 26

Jutulveien 7 B, 1709 SARPSBORG
Gnr 1 - Bnr 4125
3105 SARPSBORG

Witek AS
Roald Amundsens gate 36
1723 SARPSBORG

Tilstandsrapport



ETASJE > BAD

TO 2 Ventilasjon

Beskrivelse

Det er elektrisk styrt vifte.

Vurdering av avvik:

- Våtrommet mangler tilluftsventilering, f.eks. spalte/ventil ved dør.

Konsekvens/tiltak

- Over tid kan manglende tilluftsventilering resultere i mugg- og soppdannelse, spesielt på steder som ikke får god nok luftgjennomstrømning.
- Det bør etableres tilfredsstillende tilluft til våtrom f.eks. luftespalte ved dør e.l.

ETASJE > BAD

TO 0 Tilliggende konstruksjoner våtrom

Beskrivelse

Hulltaking er foretatt uten å påvise unormale forhold. Hulltaking er foretatt ved/i kjøkken.

Årstall: 1965



KJØKKEN

ETASJE > KJØKKEN

TO 2 Overflater og innredning

Beskrivelse

Kjøkkenet har innredning med glatte fronter, og benkeplater av laminat. Det er integrert oppvaskmaskin, platetopp og stekeovn.

Vurdering av avvik:

- Det er ikke påvist tegn på at det er montert lekkasjedeteksjon ved oppvaskmaskin/oppvaskkum, dette er et krav på kjøkkenet ut ifra alder.

Konsekvens/tiltak

Oppdragsnr.: 12472-1929

Befaringsdato: 09.04.2026

Side: 13 av 26

Jutulveien 7 B, 1709 SARPSBORG
Gnr 1 - Bnr 4125
3105 SARPSBORG

Witek AS
Roald Amundsens gate 36
1723 SARPSBORG

Tilstandsrapport

- Det bør monteres lekkasjedeteksjon ved oppvaskmaskin/oppvaskkum.



ETASJE > KJØKKEN

TO 1 Avtrekk

Beskrivelse

Det er kjøkkenventilator med avtrekk ut.



TEKNISKE INSTALLASJONER

TO 2 Vannledninger

Beskrivelse

Innvendig er det synlige vannledninger av plast (rør i rør), og kobberør.

Rør i lukkede konstruksjoner er ikke inspisert.

Vurdering av avvik:

- Det er påvist at eventuelt lekkasjevann fra rør i rør system ikke ledes til sluk eller annen kompenserende løsning.
- Mer enn halvparten av forventet brukstid er passert på innvendige vannledninger.

Det er ikke endetetting på varerør i kjøkkenbenken.

Konsekvens/tiltak

- I forbindelse med oppgradering av våtrom vil det være naturlig med utskifting av rør.
- Det er ikke behov for utbedringstiltak siden anlegget fungerer i dag, men ut ifra alder kan skader plutselig oppstå på eldre anlegg.
- Det bør foretas tiltak på anlegget som sikrer bedre løsning på eventuelt lekkasjevann fra rør i rør system.

Oppdragsnr.: 12472-1929

Befaringsdato: 09.04.2026

Side: 14 av 26

Jutulveien 7 B, 1709 SARPSBORG
Gnr 1 - Bnr 4125
3105 SARPSBORG

Witek AS
Roald Amundsens gate 36
1723 SARPSBORG

Tilstandsrapport



TE 2 Avløpsrør

Beskrivelse

Innvendig er det synlige avløpsrør av plast og støpejernsrør.

Rør i lukkede konstruksjoner er ikke inspisert.

Årstall: 1965

Vurdering av avvik:

- Mer enn halvparten av forventet brukstid er passert på innvendige avløpsledninger.

Konsekvens/tiltak

- I forbindelse med oppgradering av våtrom vil det være naturlig med utskiftning av rør.
- Det er ikke behov for utbedringstiltak siden anlegget fungerer i dag, men ut ifra alder kan skader plutselig oppstå på eldre anlegg.

TE 2 Ventilasjon

Beskrivelse

Boligen har naturlig ventilasjon.

Årstall: 1965

Vurdering av avvik:

- Det er påvist mangelfull ventilasjon på ett eller flere rom i boligen.

Konsekvens/tiltak

- Andre tiltak:

Det bør monteres veggventiler i alle oppholdsrom som ikke har det.

TE 2 Varmtvannstank

Beskrivelse

Varmtvannstanken er på ca. 200 liter, plassert i kjeller.

Vurdering av avvik:

- Det er ikke påvist tilfredsstillende avrenning eller annen kompenserende løsning fra varmtvannstank.
- Det er ikke påvist tilfredsstillende el-tilkobling av varmtvannstank iht. gjeldende forskrift.

Konsekvens/tiltak

- Det bør etableres tilfredsstillende el-tilkobling etter gjeldende forskrift.
- Det bør etableres tilfredsstillende avrenning eller lekkasjesikring ved varmtvannstank.

Oppdragsnr.: 12472-1929

Befaringsdato: 09.04.2026

Side: 15 av 26

Jutulveien 7 B, 1709 SARPSBORG
Gnr 1 - Bnr 4125
3105 SARPSBORG

Witek AS
Roald Amundsens gate 36
1723 SARPSBORG

Tilstandsrapport



Elektrisk oppvarming

Beskrivelse

Elektrisk panelovn på badet. Ellers benyttes frittstående elektriske varmekilder.

Utstyret er ikke funksjonstestet eller tilstandsvurdert av takstingeniør.

Elektrisk anlegg

Dette er en forenklet kontroll begrenset til de spørsmål og undersøkelser som forskrift til avhendingslova (tryggere bolighandel) § 2-18 inneholder. Dette kan ikke sammenlignes med en kontroll utført av offentlig myndighet (Det lokale eltilsyn) eller registrert elektrovirksomhet, og en bygningssakkyndig har verken kompetanse eller lov til å foreta en slik kontroll.

Tilstanden er vurdert ut fra den forenklede og begrensede kontrollen som forskriften inneholder. El-anlegget kan ha feil og mangler som en slik forenklet undersøkelse ikke vil avdekke. Vær derfor oppmerksom på denne risikoen, og søk videre veiledning eller få en fullstendig kontroll utført av registrert elektrovirksomhet.

Beskrivelse

Elektrisk anlegg med 40 AHS, overspenningsvern og diverse kurser med jordfeilautomater.

1. Foreligger det eltilsynsrapport de siste 5 år, og det er ikke foretatt arbeid på anlegget etter denne, utenom retting av eventuelle avvik i eltilsynsrapport (dvs en el-tilsynsrapport uten avvik)?
Nei

Spørsmål til eier

2. Når ble det elektriske anlegget installert eller sist gang totalt rehabilitert (årstall)? Med totalt rehabilitert menes fullstendig utskiftet anlegg fra inntakssikring og videre.
Ukjent.
3. Er alle elektriske arbeider/anlegg i boligen utført av en registrert elektroinstallasjonsvirksomhet?
Ukjent
4. Er det elektriske anlegget utført eller er det foretatt tilleggsarbeider på det elektriske anlegget etter 1.1.1999?
Ukjent
5. Foreligger det kontrollrapport fra offentlig myndighet – Det Lokale Eltilsyn (DLE) eller eventuelt andre tilsvarende kontrollinstanser med avvik som ikke er utbedret eller kontrollen er over 5 år?
Ukjent
6. Forekommer det ofte at sikringene løses ut?
Nei
7. Har det vært brann, branntiløp eller varmgang (for eksempel termiske skader på deksler, kontaktpunkter eller lignende) i boligens elektriske anlegg?
Nei

Generelt om anlegget

8. Er det tegn til at det har vært termiske skader (tegn på varmgang) på kabler, brytere, downlights, stikkontakter og elektrisk utstyr? Sjekk samtidig tilstanden på elektrisk tilkobling av varmtvannsbereider, jamfør eget punkt under varmtvannstank

Oppdragsnr.: 12472-1929

Befaringsdato: 09.04.2026

Side: 16 av 26

Jutulveien 7 B, 1709 SARPSBORG
Gnr 1 - Bnr 4125
3105 SARPSBORG

Witek AS
Roald Amundsens gate 36
1723 SARPSBORG

Tilstandsrapport

Nei

9. Er der synlig defekter på kabler eller er disse ikke tilstrekkelig festet?

Nei

Inntak og sikringskap

10. Er det tegn på at kabelinnføringer og hull i inntak og sikringskap ikke er tette, så langt dette er mulig å sjekke uten å fjerne kapslinger?

Nei

11. Finnes det kursfortegnelse, og er den i samsvar med antall sikringer?

Ja

12. Foreta en helhetsvurdering av det elektriske anlegget, dets alder, allmenne tilstand og fare for liv og helse. Bør det elektriske anlegget ha en utvidet el-kontroll?

Ja Det er ikke foretatt kontroll av det elektriske anlegget i løpet av de siste 5 årene. Det anbefales en gjennomgang av en registrert el. takstmann.



Samsvarsklæring fra 2014 for rehabilitering av sikringskap og montering av porttelefon.



Koblingsboks mangler deksel.

FORHOLD SOM ÅPENBART KAN MEDFØRE FARE FOR HELSE, MILJØ OG SIKKERHET

Dette punktet inneholder tydelige og lett synlige forhold ved boligen som åpenbart kan påvirke helse, miljø og sikkerhet, og som bygningssakkyndige har oppdaget. Terskelen for hva som anses som åpenbart er høy, og det utføres ikke undersøkelser med sikte på å avdekke slike forhold. Punktet omfatter ikke skjulte eller ikke-synlige forhold, tekniske vurderinger eller forhold som krever spesialundersøkelser. Forhold vurderes etter byggeteknisk forskrift på befaringstidpunktet. Røykvarslere og håndholdt brannslukningsutstyr vurderes etter gjeldende forskrift om brannforebygging.

⚠ Helse, miljø og sikkerhet

Vurdering av avvik:

- Det er ikke foretatt radonmålinger, og bygget er heller ikke utført med radonsperre.
- Det er tegn på avvik i branncelleinnndeling ut ifra dagens byggetekniske forskrift.
- Eiendommen ligger i et flomutsatt område i henhold til kommunedelsplan/NVE.
- Eiendommen ligger i et rasfarlig /skredutsatt område i henhold til kommunedelsplan/NVE.
- Rekkverket på balkong eller terrasse er for lavt i forhold til dagens krav.

Oppdragsnr.: 12472-1929

Befaringsdato: 09.04.2026

Side: 17 av 26

Jutulveien 7 B, 1709 SARPSBORG
Gnr 1 - Bnr 4125
3105 SARPSBORG

Witek AS
Roald Amundsens gate 36
1723 SARPSBORG

Tilstandsrapport

Konsekvens/tiltak

- For å avklare omfanget av avvik ved branncelleinnndeling må det gjøres nærmere undersøkelser av en kvalifisert fagkyndig person. Brannen kan spre seg raskere ved avvik i branncelleinnndelingen.
- Det er ikke krav om utbedring av rekkverkshøyde opp til dagens forskriftskrav.
- Det bør gjennomføres radonmålinger.
- Rekkverkshøyde på balkong eller terrasse må endres for å tilfredsstille krav på byggemeldingstidspunktet.

Oppdragsnr.: 12472-1929

Befaringsdato: 09.04.2026

Side: 18 av 26

Jutulveien 7 B, 1709 SARPSBORG
Gnr 1 - Bnr 4125
3105 SARPSBORG

Witek AS
Roald Amundsens gate 36
1723 SARPSBORG

Beregninger

Teknisk verdi bygninger

Boligbygg med flere boenheter

Normale byggekostnader (utregnet som for nybygg)	Kr.	1 900 000
Fradrag (utidsmessighet, elde, vedlikeholdsmangler, gjenstående arbeider, svekkelser og forskriftsmangler)	Kr.	- 800 000
Sum teknisk verdi - Boligbygg med flere boenheter	Kr.	1 100 000

Sum teknisk verdi bygninger **Kr. 1 100 000**

Jutulveien 7 B, 1709 SARPSBORG
Gnr 1 - Bnr 4125
3105 SARPSBORG

Witek AS
Roald Amundsens gate 36
1723 SARPSBORG

Arealer, byggetegninger og brannceller

Standard gjeldende fra 01.01.2024

Arealmålinger og arealoppsett er basert på Norsk standard 3940:2023 Areal- og volum-beregninger av bygninger. Arealet gjelder for tidspunktet da boligen ble målt

Hva er måleverdig areal?

Arealet i rommet må ha minst 1,90 m fri høyde over gulvet og minst bredde på 0,60 m. Et loft med skråtak vil for eksempel bare få registrert målbart areal der høyden er minst 1,90 m og bredden minst 0,60 m. Rommet må ha dør eller luke og gangbart gulv.

Hva er bruksareal?

BRA = BRA-i + BRA-e + BRA-b

Bruksarealet for bygningen er bruttoarealet minus arealet som opptas av yttervegger.



Internt bruksareal (BRA-i)	Arealet innenfor boenheter(e)
Eksternt bruksareal (BRA-e)	Arealet av alle rom utenfor boenheter(e) og som tilhører denne, slik som for eksempel bodar
Innglasset balkong mv (BRA-b)	Arealet av innglasset balkong, veranda eller altan når denne er tilknyttet boenheter(e)
Terrasse- og balkongareal (TBA)	Arealet av terrasser, åpne balkonger og åpen altan tilknyttet boenheter(e)
Gulvareal (GUA)	Er sum av BRA (bruksareal) og ALH (areal med lav takhøyde). Areal med lav takhøyde (ALH) er ikke måleverdig areal, som skyldes skråtak og lav himlingshøyde. GUA kan opplyses i markedsføring der det er aktuelt for den konkrete boligen og kun sammen med BRA-i, for eksempel der gulvflaten har en verdi og har funksjon ved møblering og bruk av rommene. Ikke innredet areal som kaldloft, måles og oppgis normalt ikke.

Areal kan ikke alltid fastsettes nøyaktig

Areal kan være komplisert eller umulig å måle opp nøyaktig fordi det er vanskelig å fastslå tykkelsen på innervegger, skjevheter i og utforming av bygningskonstruksjoner som karnapp, buer og vinkler som ikke er rette, åpne rom over flere etasjer og så videre.

Eiendommens markedsverdi kan ikke baseres på en matematisk beregning basert på antall kvadratmeter opplyst i rapporten. Opplysninger om areal kan altså ikke alene benyttes for å beregne eiendommens verdi.

Den bygningsakkyndige kan avdekke eventuelle bruksendringer og avvik i branncelleinndeling

Den bygningsakkyndige ser på byggetegninger hvis de er tilgjengelige og dette er en del av oppdraget, og vurderer bruken av boligen opp mot tegningene. Hvis den bygningsakkyndige avdekker at en bolig ikke ser ut til å være delt opp i brannceller etter kravene i byggeteknisk forskrift på befaringstidspunktet, skal det opplyses om dette.

Reglene om bruksendring og brannceller kan være kompliserte. Spøk videre faglige råd om rapporten ikke gir deg svar. Den bygningsakkyndige kan ikke vurdere og svare på alle spørsmål, og kan heller ikke vite om kommunen kan gi unntak for kravene som gjelder. [Vil du vite mer?](#)

Om brannceller

En branncelle er hele eller avgrensede deler av en bygning hvor en brann fritt kan utvikle seg uten at den kan spre seg til andre bygninger eller andre deler av bygningen i løpet av en fastsatt tid.

Om bruksendring

Bruksendring er å endre bruken av et rom fra en tillatt bruk til en annen. Dette kan kreve søknad og tillatelse, for eksempel hvis du endrer et rom fra bod til soverom eller arbeidsrom, eller hvis du endrer en bolig til to separate boliger.

Rom for varig opphold har krav til takhøyde, romstørrelse, rømningsvei og lysforhold som må være oppfylt. Du kan søke kommunen om unntak for kravene, men kan ikke regne med å få unntak for krav som går på helse og sikkerhet, for eksempel krav til rømningsvei.

Bruksendring som krever godkjenning, og som ikke er søkt bruksendring, er ulovlig. Kommunen kan etter plan- og bygningsloven kapittel 32 forfølge overtredelser. Kommunen kan pålegge deg å avslutte den ulovlige bruken, eventuelt å rette eller tilbakeføre rommet til godkjent bruk.

Jutulveien 7 B, 1709 SARPSBORG
Gnr 1 - Bnr 4125
3105 SARPSBORG

Witek AS
Roald Amundsens gate 36
1723 SARPSBORG

Arealer

Boligbygg med flere boenheter

Etasje	Bruksareal BRA m ²			SUM	Terrasse- og balkongareal (TBA)
	Internt bruksareal (BRA-i)	Eksternt bruksareal (BRA-e)	Innglasset balkong (BRA-b)		
Etasje	33			33	
Kjeller		2		2	
SUM	33	2			
SUM BRA	35				

Romfordeling

Etasje	Internt bruksareal (BRA-i)	Eksternt bruksareal (BRA-e)	Innglasset balkong (BRA-b)
Etasje	Entré, stue, kjøkken, soverom, bad		
Kjeller		Bod	

Kommentar

Mht. romangivelse presiseres det at rom angis uten hensyn til byggeforskriftenes krav til rom, funksjonskrav og rommenes bruk kan være i strid med byggeforskriftene selv om de er måleverdige etter NS3940. Arealer angis som oppmålt på stedet og kan avvike i forhold til tillatt utnyttning.

Bod(er) som er medtatt i denne rapporten, og som befinner seg utenfor selve leiligheten, f.eks. i felles bodarealer i kjeller, på loft eller frittliggende bodbygg etc. er fremvist av eier. Takstingeniør har ikke innhentet dokumentasjon vedrørende bruksrett eller eierskap til boder som befinner seg utenfor selve leiligheten. Husk at vedtekter kan endre eiers rettighet til bod/rom i fellesareal. For sameie er den eneste måten å få varig bruksrett på tinglysning og da blir dette en del av boenheten. Eksklusiv rettighet til bod/rom i fellesareal i sameiet er begrenset til 30 år (eierseksjonsloven). For andel i borettslag og aksje-leilighet kan det tildeles rettighet til andelseier/aksjeeier, men disse kan omgjøres av generalforsamlingen.

Lovlighet

Byggetegninger

Det foreligger ikke tegninger

Nyere håndverkstjenester

Er det ifølge eier utført håndverkstjenester på boligen siste 5 år?

Kommentar: Skiftet veranda dør for ca. 4 år siden.

Ja Nei

Befarings - og eiendomsopplysninger

Befaring

Dato	Til stede	Rolle
09.4.2026	Lars Petter Bjerkebekk	Takstingeniør
	Kent Erik Koppegodt Tronsen	Kunde

Oppdragsnr.: 12472-1929

Befaringsdato: 09.04.2026

Side: 21 av 26

Jutulveien 7 B, 1709 SARPSBORG
Gnr 1 - Bnr 4125
3105 SARPSBORG

Witek AS
Roald Amundsens gate 36
1723 SARPSBORG

Matrikkeldata

Kommune	gnr.	bnr.	fnr.	snr.	Areal	Kilde	Eieforhold
3105 SARPSBORG	1	4125		0	1677.8 m ²	BEREGNET AREAL (Ambita)	Festet

Adresse

Jutulveien 7 B

Hjemmelshaver

Sarpsborg Kommune, Jutulveien Borettslag

Kommentar

Det er felles tomt for borettslaget. Borettslaget kan omfatte flere gårds- og bruksnummer. For ytterligere opplysninger henvises det til opplysninger fra forretningsfører.

Andelsobjekt

Boligselskap	Org.nr.	Leil. nr.	Forretningsfører	Eier av adkomstdokumenter
/JUTULVEIEN BORETTSLAG	950514639		Sarpsborg & Omegns Boligbyggelag	Tronsen Kent Erik Koppegodt

Innskudd, pålydende mm

Andelsnummer	Pålydende	Opprinnelig innskudd	Andel fellesformue	Andel fellesgjeld
55	100	4 800	49 709 31.12.2025	203 157 09.04.2026

Årsregnskap

Regnskapsår	2025	Samlet aksjekapital:	6 000
Omløpsmidler:		3 439 009 Samlet innskuddskapital:	300 000
Kortsiktig gjeld (-)	-	454 181 Langsiktig gjeld (+):	+ 12 704 656
Disponible midler:		2 984 828 Langsiktig gjeld og innskuddskapital:	13 004 656

Kommentar

Oppdragsnr.: 12472-1929

Befaringsdato: 09.04.2026

Side: 22 av 26

Jutulveien 7 B, 1709 SARPSBORG
Gnr 1 - Bnr 4125
3105 SARPSBORG

Witek AS
Roald Amundsens gate 36
1723 SARPSBORG

Eiendomsopplysninger

Beliggenhet

Jutulveien borettslag ligger på Kurland i Sarpsborg kommune, og er tilknyttet Sarpsborg og Omegns Boligbyggelag. Området består av etablert boligbebyggelse i form av rekkehus, eneboliger og noe blokkbebyggelse. Herfra er det gangavstand til barnehage, skole, butikk og idrettsanlegg. Det er forholdsvis kort avstand til Sarpsborgmarka med fine turområder og egen lysløype. Det er gode bussforbindelser til Sarpsborg sentrum, som ligger med en avstand på ca. 2 km.

Adkomstvei

Eiendommen har adkomst via offentlig vei eller gate.

Tilknytning vann

Eiendommen er tilknyttet offentlig vannforsyning via private stikkledninger.

Tilknytning avløp

Eiendommen er tilknyttet offentlig avløpsnett via private stikkledninger.

Regulering

Eiendommen er ikke regulert.

Om tomten

Tomten som er felles for hele borettslaget er opparbeidet med grøntarealer slik som gressplen, hekkbeplantning og prydbusker.

Tinglyste/andre forhold

Servitutter og rettigheter er ikke innhentet, og eiendommen er vurdert i den stand den var på befaringsdagen.

Takstingenør er ikke gjort kjent med andre forhold som kan begrense verdien ved salg eller omsetning enn det som er nevnt i taksten.

Eier/revirent har fått oversendt denne rapport for gjennomlesning før den benyttes i salg. Alle fornyelser/utbedringer som er oppgitt i denne rapporten er i følge eier/revirent, og der dokumentasjon foreligger og er fremvist takstingenør, er dette spesielt nevnt som forevist i denne rapport.

Takstingenør viser til boligselskapets vedtekter/årsberetninger og opplysninger fra forretningsfører for ytterligere informasjon. Eventuelle planlagte/utførte vedlikeholds-/oppussingsarbeider i boligselskapet som kan medføre økt husleie/gjeld er ukjent for takstingenør dersom ikke annet er nevnt. Eventuelle felles kjeller/bodarealer er ikke besiktiget.

Forsikring

Selskap

Gjensidige Forsikring ASA

Avtalenr

Type

Forsikringssum

Årlig premie

Kommentar

Det er felles forsikring av bygningen gjennom borettslaget.
Egen innboforsikring må tegnes.

Kilder og vedlegg

Dokumenter

Beskrivelse	Dato	Kommentar	Status	Sider	Vedlagt
Egenerklæring			Ikke gjennomgått		Nei

Oppdragsnr.: 12472-1929

Befaringsdato: 09.04.2026

Side: 23 av 26

Jutulveien 7 B, 1709 SARPSBORG
Gnr 1 - Bnr 4125
3105 SARPSBORG

Witek AS
Roald Amundsens gate 36
1723 SARPSBORG

Revisjoner

Versjon	Ny versjon	Kommentar
1	16.04.2026	

For gyldighet på rapporten se forside

Oppdragsnr.: 12472-1929

Befaringsdato: 09.04.2026

Side: 24 av 26

Jutulveien 7 B, 1709 SARPSBORG
Gnr 1 - Bnr 4125
3105 SARPSBORG

Witek AS
Roald Amundsens gate 36
1723 SARPSBORG

Forutsetninger

Tilstandsrapportens avgrensninger

STRUKTUR OG REFERANSENIVA

• Rapporten baserer seg på krav i forskrift til avhendingslova (tryggere bolighandel). Rapportens struktur, metode og begrepsbruk følger i hovedsak Norsk Standard NS 3600:2018 (teknisk tilstandsanalyse ved omsetning av bolig), samt Takstbransjens retningslinjer for arealmåling når det gjelder fordeling mellom P-areal og S-areal.

• Bygningssakkyndig er ikke ansvarlig for tilbakeholdt eller uriktig informasjon, som har betydning for tilstandsvurderingen. Rapporten beskriver avvik, det vil si en tilstand som er dårligere enn referansenivået. Rapporten vil normalt ikke fremheve positive sider ved boligen ut over det som fremgår av tilstandsgradene.

• For anbefalte tiltak ved TG2 og TG3 må du vurdere om tiltakene er nødvendige og lønnsomme. Hva det vil koste å utbedre rom eller bygningsdeler vil avhenge av registrerte avvik og tiltak som kommer frem i rapporten. Anslaget er gitt på generelt grunnlag basert på prisintervaller. Anslaget må ikke forveksles med en konkret vurdering og tilbud fra en entreprenør eller håndverker. Utbedringskostnadene vil også avhenge av personlige preferanser og markedspris på materialer og tjenesteyter.

• Vurdering mot byggeregler

Den bygningssakkyndige vil vurdere boligen mot hvordan det var vanlig å bygge og regler som gjaldt på søknadstidspunktet. Noen rom og bygningsdeler slik som bad og vaskerom, og forhold som gjelder sikkerhet mot brann, rekkverk og trapper osv., vil den bygningssakkyndige vurdere mot dagens regelverk. Etter dagens regelverk vil disse kunne få en tilstandsgrad 2 eller 3 uten at det nødvendigvis er krav om at avviket må utbedres.

PRESISERINGER

Tilstandsrapporten gjelder hovedbygget. Tilleggsbygninger, som for eksempel garasje, gis kun en enkel beskrivelse.

Avvik er vurdert ut fra tekniske forskrifter på godkjenningstidspunktet for bygget. Noen bygningsdeler er vurdert etter gjeldende teknisk forskrift på befaringstidspunktet. Dette gjelder blant annet:

i. våtrom (bad, vaskerom) og andre fuktutsatte rom

ii. forhold knyttet til brann, rømming, sikkerhet, for eksempel rekkverkshøyder/åpninger, ulovlige bruksendringer, brannceller osv.

• For skjulte konstruksjoner, som vann og avløp uten dokumentasjon, er kvalitet og alder vurdert.

• Fastmonterte installasjoner, for eksempel innfelt belysning og høyttalere, skal ikke demonteres for å sjekke dampsperran bak. Dette er av hensyn til bygningssakkyndiges kompetanse og risikoen for skade.

• Kontroll av fukt i konstruksjonen ved hulltaking i bad og vaskerom (våtrom), rom under terreng (kjelleretasje, underetasje og sokkeletasje) eller andre bygningsdeler, skal skje etter eiers aksept. Hulltaking av våtrom og rom under terreng kan i visse tilfeller unnlates (ref. forskrift til avhendingslova).

• Kontroll av romfunksjoner for P-ROM blir bare utført når det ikke

foreligger godkjente og byggemeldte tegninger, eller når tegninger ikke stemmer med dagens bruk.

• Bygningssakkyndig gir en forenklet vurdering av branntekniske forhold og elektriske installasjoner i boligen hvis det er mer enn fem år siden siste el-tilsyn. Ved behov for grundigere undersøkelser, kan bygningssakkyndig anbefale boligkjøper ta kontakt med offentlige myndigheter eller en kvalifisert elektrofaglig fagperson.

TILLEGGSUNDERSØKELSER

Etter avtale med eier kan tilstandsanalysen utvides til også å omfatte tilleggsundersøkelser utover minimumskravet i forskriften.

BEFARINGEN

Rapporten gir en vurdering av byggverk og bygningsdeler som bygningssakkyndig har observert, og som fremkommer av forskrift til avhendingslova. Rapporten er likevel ingen garanti for at det ikke kan finnes skjulte feil, skader og mangler. NS 3600:2018 (teknisk tilstandsanalyse ved omsetning av bolig) har undersøkelsesnivå 1 til 3, hvor nivå 1 er det laveste og basert på visuell observasjon. Rapporten er basert på undersøkelsesnivå 1, med noen få unntak: våtrom og rom under terreng.

I praksis betyr dette at:

• befaringen skal begrenses til kun visuelle observasjoner på tilgjengelige flater uten fysiske inngrep (f.eks. riving).

• flater som er skjult av snø eller på annen måte ikke er tilgjengelig eller skjult, blir ikke kontrollert.

• det blir ikke utført funksjonsprøving av bygningsdeler, som isolasjon, piper, ventilasjon, elektrisk anlegg, osv.

• det gis ikke en vurdering av boligens tilbehør, hvite- og brunevarer og annet inventar. Dette gjelder også integrert tilbehør.

• inspisering av yttertak er basert på det som er synlig, normalt på innsiden fra loftet og utvendig fra stige/bakkenivå. I en del situasjoner er det ikke sikkerhetsmessig forsvarlig å undersøke taket fra utsiden, og da vil vurderingen være basert på alder og materialer.).

• stikkprøvetakninger er tilfeldig valgt og kan innebære kontroll under overflaten med spiss redskap eller lignende.

UTTRYKK OG DEFINISJONER

• Referansenivå: kravet til bygningsdelen eller rommet på byggetidspunktet.

• Tilstand: byggverkets eller bygningsdelens tekniske, funksjonelle eller estetiske status på et gitt tidspunkt.

• Symptom: forhold som gir indikasjon på hvilken tilstand et byggverk eller en bygningsdel befinner seg i. Benyttes ved beskrivelse av avvik og alder.

• Skadegjørere: i hovedsak råte, sopp og skadedyr.

• Fuktsøk: overflatesøk med egnet søkeutstyr som fuktindikator eller visuelle observasjoner.

Oppdragsnr.: 12472-1929

Befaringsdato: 09.04.2026

Side: 25 av 26

Jutulveien 7 B, 1709 SARPSBORG
Gnr 1 - Bnr 4125
3105 SARPSBORG

Witek AS
Roald Amundsens gate 36
1723 SARPSBORG

Forutsetninger

• Fuktmåling: måling av fuktinnhold i materiale eller i bakenforliggende konstruksjon ved bruk av egnet måleutstyr, blant annet hammerelektrode og pigger.

• Hulltaking: boring av hull for inspeksjon og fuktmåling i risikoutsatte konstruksjoner, primært i tilstøtende vegger til bad, utforede kjellervegger og eventuelt i oppforede kjellergulv.

• Normal slitasjegrad: forventet slitasje av materiale i overflaten som er basert på enkle visuelle observasjoner. Kan vurderes sammen med bygningsdelens alder.

• Forventet gjenværende brukstid: anslått tid et byggverk eller en del av et byggverk vil kunne tjene sitt formål (NS 3600:2018, termer og definisjoner punkt 3.9).

AREALBEREGNING FOR BOENHETER

• Areal fastsettes etter Forskrift til avhendingsloven og Norsk Standard 3940 Areal- og volum-beregninger av bygninger fra 2023.

• Areal oppgis i hele kvadratmeter i rapporten, og gjelder for det tidspunkt oppmålingen fant sted.

• Bruksareal (BRA) er det måleverdige arealet som er innenfor omsluttete vegger målt i gulvhøyde (bruttoareal minus arealet som opptas av yttervegger). I tillegg til gulvhøyde gjelder regler om fri bredde for at arealet skal være måleverdig, med betydning for BRA av for eksempel loft med skråtak. BRA består av internt bruksareal (BRA-i), eksternt bruksareal (BRA-e) og innglasset balkong mv (BRA-b). Terrasse- og balkongareal (TBA) opplyses der tilstandsrapporten skal benyttes i boligomsetningen og der det er aktuelt. I tillegg kan gulvareal (GUA) og areal med lav takhøyde (ALH) opplyses sammen med BRA der det er aktuelt og en del av oppdraget. Rom skal ha atkomst og gangbart gulv for å kunne regnes som BRA/måleverdig areal.

• Areal måles og oppgis dersom arealet oppfyller krav til måleverdighet, slik som at arealet må ha minst en bredde på 0,6m og minst en høyde på 1,9 m osv. Et rom kan være i strid med teknisk forskrift og mangle godkjenning hos kommunen for den aktuelle bruken, uten at dette får betydning for om arealet måles og oppgis i tilstandsrapporten. Når arealet måles tas det ikke hensyn til om arealet er lovlig oppført eller om bruken er lovlig, bruksendringer, lysforhold eller andre sikkerhetsmangler.

• Eiendommens markedsverdi kan ikke baseres på en rent matematisk beregning i forhold til antall kvadratmeter opplyst i rapporten. Opplysninger om areal kan altså ikke alene benyttes for beregning av eiendommens verdi.

• Rom som ligger utenfor boenheten, men som eier har påvist og/eller opplyst at tilhører boenheten, er oppmålt og inkludert i BRA-e. Det er ikke fremvist dokumentasjon på at rommet tilhører boenheten, med mindre dette er angitt særskilt. Rom utenfor boenheten kan omdisponeres av borettslaget/sameiet og dette kan påvirke boligens BRA. Vær oppmerksom på at NS 3940:2023 og eierseksjonsloven har ulik definisjon av fellesareal. Ved arealmåling gjelder NS 3940:2023 som definerer fellesareal slik: "Delen av bygning som brukes av to eller flere bruksenheter eller til bygningens forvaltning, drift eller vedlikehold.

• Se øvrig informasjon om areal i rapporten, Norsk Standard 3940 (2012 og 2023) og veiledningen til disse.

PERSONVERN

Oppdragsnr.: 12472-1929

Befaringsdato: 09.04.2026

Side: 26 av 26

Egenerklæring

Jutulveien 7B, 1709 SARPSBORG

23 Mar 2026

Informasjon om eiendommen

Adresse	Postadresse	Enhetsnummer
Jutulveien 7B	Jutulveien 7B	

Opplysninger om selger og salgsobjekt

Er boligen en del av et sameie, aksjeselskap eller borettslag?

 Ja Nei

Driver du med omsetning eller utvikling av eiendom?

 Ja Nei

Når kjøpte du boligen?

2018

Har du selv bodd i boligen?

 Ja Nei

Når og hvor lenge har eieren bodd i boligen? Hvis det er lengre perioder eieren ikke har bodd i boligen er det fint om du oppgir dette. Her kan du også oppgi annen relevant informasjon om eierskapet.

Siden jeg kjøpte ca 8 år

Informasjon om eksisterende husforsikring

Vet ikke

Informasjon om selger

Selger

Trondsen, Kent Erik Koppegodt

Forbehold

Selger tar spesifikt forbehold om feil og mangler som er beskrevet i egenerklæringskjemaet.

Boligkjøper anses å kjenne til forholdene som er omtalt i dette egenerklæringskjemaet. Disse forholdene kan ikke gjøres gjeldende som feil eller mangler senere.

Boligkjøper oppfordres til å selv undersøke eiendommen grundig.

Side 1



Våtrom

1 Har det vært feil på bad, vaskerom eller toalettrom?

 Ja Nei, ikke som jeg kjenner til

2 Er det utført arbeid på bad, vaskerom eller toalettrom?

 Ja Nei, ikke som jeg kjenner til

Tak, yttervegg og fasade

3 Har det lekket vann utenfra og inn, eller er det sett andre tegn til fukt?

 Ja Nei, ikke som jeg kjenner til

4 Er det utført arbeid på tak, yttervegg, vindu eller annen fasade?

 Ja Nei, ikke som jeg kjenner til

Kjeller

5 Har sameiet eller borettslaget hatt problemer med fukt, vann eller oversvømmelse i kjeller eller underetasje?

 Ja Nei, ikke som jeg kjenner til

6 Har boligen kjeller, underetasje eller andre rom under bakken?

 Ja Nei

7 Er det observert vann eller fukt i kjeller, krypkjeller eller underetasje?

 Ja Nei, ikke som jeg kjenner til

8 Er det utført arbeid med drenering?

 Ja Nei, ikke som jeg kjenner til

Elektrisitet

9 Har det vært feil på det elektriske anlegget?

 Ja Nei, ikke som jeg kjenner til

10 Er det utført arbeid på det elektriske anlegget?

 Ja Nei, ikke som jeg kjenner til

Side 2



Rør

11 Har eiendommen privat vannforsyning (ikke tilknyttet det offentlige vannettet), septik, pumpekum, brønn, avløpskvern eller liknende?
 Ja Nei, ikke som jeg kjenner til

12 Har det vært feil på utvendige eller innvendige avløpsrør eller vannrør?
 Ja Nei, ikke som jeg kjenner til

13 Er det utført arbeid på utvendige eller innvendige avløpsrør eller vannrør?
 Ja Nei, ikke som jeg kjenner til

Ventilasjon og oppvarming

14 Er det eller har det vært nedgravd oljetank på eiendommen?
 Ja Nei, ikke som jeg kjenner til

15 Har det vært feil på varmelegger eller ventilasjonsanlegg?
 Ja Nei, ikke som jeg kjenner til

16 Er det utført arbeid på varmelegger eller ventilasjonsanlegg?
 Ja Nei, ikke som jeg kjenner til

Skjevheter og sprekker

17 Er det tegn på setningsskader eller sprekker i for eksempel grunnmur eller fliser?
 Ja Nei, ikke som jeg kjenner til

18 Har det vært feil eller gjort endringer på ildsted eller pipe?
 Ja Nei, ikke som jeg kjenner til

Sopp og skadedyr

19 Har det vært skadedyr i boligen eller andre bygninger på eiendommen?
 Ja Nei, ikke som jeg kjenner til

Hva slags skadedyr og hva var omfanget?
 Hatt 4-5 sjeeggdyr i leiligheten i løpet av de 8 åra jeg har bodd her

20 Har det vært skadedyr i fellesområdene til sameiet eller borettslaget?

Side 3



Ja Nei, ikke som jeg kjenner til

21 Har det vært mugg, sopp eller råte i boligen eller andre bygninger på eiendommen?
 Ja Nei, ikke som jeg kjenner til

22 Har det vært mugg, sopp eller råte i sameiet eller borettslaget?
 Ja Nei, ikke som jeg kjenner til

Planer og godkjenninger

23 Mangler boligen eller andre bygninger brukstillatelse eller ferdigattest for søknadspliktige tiltak?
 Ja Nei, ikke som jeg kjenner til

24 Har du bygd på eller gjort om kjeller, loft eller annet til boligrom?
 Ja Nei

25 Selges eiendommen med utleiedel som leilighet, hybel eller lignende?
 Ja Nei

27 Er det utført radonmåling?
 Ja Nei, ikke som jeg kjenner til

28 Er det andre forhold av betydning eller sjanse for eiendommen eller nærområdet?
 Ja Nei, ikke som jeg kjenner til

29 Foreligger det planer eller bestemmelser som kan medføre endringer av felleskostnader eller fellesgjeld?
 Ja Nei, ikke som jeg kjenner til

30 Er sameiet eller borettslaget er involvert i konflikter av noe slag?
 Ja Nei, ikke som jeg kjenner til

Andre opplysninger

31 Har ufaglærte utført arbeid som normalt bør utføres av faglærte? Du trenger ikke gjenta noe du allerede har nevnt.
 Ja Nei, ikke som jeg kjenner til

32 Har du andre opplysninger om boligen eller eiendommen utover det du har svart?
 Ja Nei, ikke som jeg kjenner til

Side 4

**Boligselgerforsikring****Boligen selges med boligselgerforsikring**

En boligselgerforsikring gir trygghet for selger og kjøper, og kan dekke feil og mangler som enten ikke er opplyst om eller det ikke var kjennskap til da salget ble gjennomført.

Forsikringen er tegnet i Gjensidige Forsikring ASA

Forsikringsnummer 33977773

Egenerklæringskjema

Name

Date

Kent Erik Koppegodt Trondsen**2026-03-23**

Identification

**Kent Erik Koppegodt Trondsen**

This document contains electronic signatures using EU-compliant PAdES - PDF
Advanced Electronic Signatures (Regulation (EU) No 910/2014 (eIDAS))

Egenerklærings skjema

Signed by:

Kent Erik Koppegodt Trondsen 23/03-2026
15:40:36BankID OIDC
High

Boligopplysninger:

Saksbehandler: Håvard Bøe

Dato utkjørt: 09.04.26 Side 1 av 2

Jutulveien Borettslag	Vår ref.:	25/55
Jutulveien 7 B	Type:	Tilknyttet borettslag
1709 SARPSBORG	Eiere:	Kent Erik Koppegodt Trondsen
Organisasjonsnr: 950 514 639	Andelsnr:	55

1: Felleskostnader

Tot. innev. måned:	5 282	
Boligselskap er ikke tilknyttet sikringsordning		
Felleskostnader: Renter		874
Felleskostnader - 1		3 391
Avdrag		797
Tilleggsytelser: Trappevask		220

Det er IKKE innført IN-ordning i boligselskapet

3: Fellesgjeld

Ajourf. Andel f.gj. (lån):	203 157	Gjeld siste årsoppg.:	207 766
Klient ajourf. lån:	12 497 927,21	Klient gj. s. årsoppg.:	12 781 185

Spesifikasjon av lån:

Lånenummer: 11475095 3, Husbanken

Annuitetslån, 2 terminer per år.

Rentesats per 09.04.2026: 4.07% pa.

Antall terminer til innfrielse: 4

Saldo per 09.04.2026: 488 739

Andel av saldo: 7 945

(siste termin 01.02.2028)

Lånenummer: 15161421917, DNB Bank ASA

Annuitetslån, 4 terminer per år.

Rentesats per 09.04.2026: 5.05% pa.

Antall terminer til innfrielse: 78

Saldo per 09.04.2026: 12 009 188

Andel av saldo: 195 213

Første termin/første avdrag: 30.03.2026 (siste termin 30.09.2045)

4: Særskilte opplysninger

Klausuler:

Styreleder: Johan Marcus Johansson

Adresse: Jutulveien 11 B

Postnr/-sted: 1709 SARPSBORG

Telefon: Mob.: 40203874

E-post: j.m-johansson@hotmail.com

6: Ligning - 2025

Annen formue:	49 709	Gjeld:	207 766	Andre inntekter:	1 197
		Utgifter:	10 658		

7: Pålydende

Pålydende:		Opprinnelig innskudd:	4 800
Andelsnr:	55	Partialobligasjonsnr:	55

8: Bygning/eiendom

Byggeår: 1964

Gårds/bruksnr: 1/4125, 1/4127, 1/4126, 1/4128, 1/4129

Bygningstype: Rekkehus

Feste/eiet tomt: Festet Tomteareal: 8091

Årlig festeavgift: 1 629,00, 1 600,00, 1 233,00, 1 642,00, 1 549,00

Avg. reguleres: 01.10.2032, 01.10.2032, 01.10.2032, 01.10.2032, 01.10.2032

Boligopplysninger:

Saksbehandler: Håvard Bøe

Dato utkjørt: 09.04.26 Side 2 av 2

Jutulveien Borettslag	Vår ref.:	25/55
Jutulveien 7 B	Type:	Tilknyttet borettslag
1709 SARPSBORG	Eiere:	Kent Erik Koppegodt Trondsen
Organisasjonsnr: 950 514 639		

9: Forsikring

Forsikret i: Gjensidige Forsikring ASA Polisenr: 87374972

10: Fasiliteter og andre enhetsopplysninger

Ferdigstillt:	01.06.1964	Første innflytting:	01.06.1964	SSBnr:	H0102
Etasje:	01	Oppvarmingstype:	Strøm		
Heis:	Nei				
Parkeringstype:	Biloppstillingsplass - borettslaget har noen garasjer ()				
Systemlås:	Nei	Antall rom:	1		
Husdyrhold:	Se husordensregler	Oppr. antall rom:	1		
Livsløp standard:	Nei	Kategori:	Kategori 1		
Ansiennitetsregler:	1 - Intern - andelseier i borettslaget 2 - Felles forkjøpsrett 2 - Medlem i SOBBL				

Fasiliteter:

Annen informasjon:

Ordensregler for Jutulveien Borettslag

Sist endret av styret 31. mars 2025

DYREHOLD

Før anskaffelse av dyr må søknadsskjema utfylles og sendes til styret på e-post, eller på papir i postkasse, til styreleder/styremedlem. Styret behandler hver enkelt søknad individuelt og kan gi avslag med begrunnelse. Søknadsskjema ligger vedlagt i ordensreglene, eller fås ved forespørsel til styret.

NB! Båndtvang gjelder hele året for dyr i borettslaget.

VIS HENSYN

Høyrøstet tale i trappeoppgangene og på utsiden av rekkehusene må unngås fra kl. 22.00-07.00. Fest og fyll på uteområdene er forbudt, da dette medfølger støy og forøpling.

Mellom kl. 22.00 - 07.00 skal det ikke spilles høy musikk eller være høylytt.

Vis også hensyn på dagtid, spesielt musikk m/bass.

Reparasjoner, banking i vegger o.l. skal ikke skje etter kl. 20.00 på hverdager og kl. 18.00 på lørdager. Søndager og helligdager skal det være stille.

Sakte fart ved kjøring ut og inn på gårdsplassen.

Det er forbudt å mate fugler på balkongen og fellesområdene.

RØYKING

Ikke tillatt i oppgangen.

PARKERING

Besøkende skal parkere på gjesteparkering m/parkeringskort. Kun beboere har lov å parkere foran rekkehusene. Ingen parkering foran inngangspartiene. Pga. sykebil, brannbil og politi.

Det må tas hensyn for at alle beboere skal ha muligheten til å parkere utenfor respektiv inngang.

SNØRYDDING

Ved mye snø, påse at biler blir flyttet, slik at brøytemannskapet kommer til.

ALLE beboere har ansvar for å måke utenfor sin oppgang og strø sand deretter. Hvert enkelt rekkehus er ansvarlig for at det blir strødd foran inngangene.

Sand kasser står plassert: 7A og 7C, 9A, 11A og 13 C.

SØPPEL

Alle søppelposer skal knyttes igjen før de kastes i containeren for restavfall. Pappesker skal brettes før de kastes i containeren for papp og papir. NB: Egen container for plast ved enden av hvert rekkehus. Kast ikke sigarettneiper, snusposer og annen søppel på uteområdene.

PLASSERING AV PRIVATE GJENSTANDER

All form for skotøy, kleshenger med sko oppbevaring, garderobeløsning, stumtjener og sykkel/el sparkesykkel er ikke tillatt å oppbevare utenfor entre dør eller felles trappoppgang.

Ved brudd på dette vil styre kontakte berørt og be om å fjerne dette.

VASKEKJELLER

Det er påbudt å holde vaskekjeller rene og ryddige for brannmessige forhold og trivsel.

TØY PÅ BALKONG

Det skal ikke henge tøy, tepper o.l. på tørkestativ eller balkonger, søndager og helligdager. Risting av tøy eller teppebanking fra balkonger, er ikke tillatt.

GRILLING

Det er kun tillatt med elektrisk grill på egen veranda.

KONTAKTE STYRET

Styret skal ikke ringes etter kl. 20.00 mandag -fredag, dersom det ikke er strengt nødvendig. Ta kontakt neste dag, skriftlig eller muntlig.

ERSTATNINGSPLIKT

Andelseiere er ansvarlig for skader som blir påført borettslagets eiendom.

VEDRØRENDE KLAGER

Eventuelle klager skal være skriftlig og leveres til styret.

PARABOL-ANTENNE

Det er forbud mot oppsetting av parabol-antenne i borettslaget, men kan vurderes av styret i spesielle tilfeller.

LUKKING AV VINDUER

Kjellervinduer skal være lukket hele året pga. utøy kommer inn.

BEISING OG OLJING

NB: Styret minner om at det er beboernes ansvar å beise balkongene. Gulvene må oljes jevnlig, slik at de ikke tørker opp og sprekker. Leietakere må kontakte sin utleier.

Søknad om dyrehold

Undertegnede søker herved om tillatelse til å holde
(dyr og rase)

Begrunnelsen er:

.....
.....
.....
.....

Jeg forplikter meg til å overholde følgende vedtatte ordensregler:

Erklæring

1. Jeg bekrefter at jeg er kjent med politivedtektene angående dyrehold og straffebestemmelsene som gjelder for å holde dyr.
2. Jeg er innforstått med at hunder skal føres i bånd på boligselskapets område.
3. Jeg erklærer meg ansvarlig og erstatningspliktig for enhver skade som mitt dyr måtte påføre person eller eiendom, for eksempel oppskraping av dører og karmen, skader på blomster, planter, grøntanlegg mv.
4. Jeg forplikter meg til straks å fjerne ekskrementer som mitt dyr måtte etterlate på trapper, veier, plener, i bed og lignende.
5. Jeg er innforstått med at jeg er ansvarlig for at dyreholdet ikke blir til ulempe eller sjenanse for andre beboere. Dersom det framsettes berettigede klager over at mitt dyrehold sjenerer naboer med lukt, bråk etc. eller på annen måte er til ulempe er jeg også klar over at dette er mislighold fra min side.
6. Jeg erklærer meg villig til å godta de endringer i ordensreglene om dyrehold som boligselskapet måtte finne nødvendig å vedta.

....., den,
Andelseiers underskrift

.....
Adresse

1. Styret gir tillatelse til å holde på de underskrevne vilkår.
2. Styret avslår søknaden på grunn av.....

.....
....., den...../..... Styrets leder:

for styret i Jutulveien borettslag



Standard vedtekter for borettslag tilknyttet
Sarpsborg og Omegns Boligbyggelag
Februar 2004

Vedtekter

for Jutulveien borettslag org nr. 95051463

tilknyttet
Sarpsborg og Omegns Boligbyggelag.

Vedtatt av generalforsamlingen den 20.sept. 2005

1. Innledende bestemmelser

1-1 Formål

Jutulveien borettslag er et samvirkeforetak som har til formål å gi andelseierne bruksrett til egen bolig i lagets eiendom (boret) og å drive virksomhet som står i sammenheng med denne.

1-2 Forretningskontor, forretningsførsel og tilknytningsforhold

(1) Borettslaget ligger i Sarpsborg kommune og har forretningskontor i Sarpsborg kommune.

(2) Borettslaget er tilknyttet Sarpsborg og Omegns Boligbyggelag som er forretningsfører.

2. Andeler og andelseiere

2-1 Andeler og andelseiere

(1) Andelene skal være på kroner ett hundre.

(2) Bare andelseiere i boligbyggelaget og bare fysiske personer (enkelpersoner) kan være andelseiere i borettslaget. Ingen fysiske personer kan eie mer enn en andel.

(3) Uansett kan staten, en fylkeskommune eller en kommune til sammen eie inntil ti prosent av andelene i borettslaget i samsvar med borettslagslovens § 4-2 (1). Det samme gjelder selskap som har til formål å skaffe boliger og som blir ledet og kontrollert av stat, fylkeskommune eller kommune, stiftelse som har til formål å skaffe boliger og som er opprettet av staten, en fylkeskommune eller kommune og selskap, stiftelse eller andre som har inngått samarbeidsavtale med stat, fylkeskommune eller kommune om å skaffe boliger til vanskeligstilte.

(4) I tillegg kan et boligbyggelag, eller en arbeidsgiver som skal leie ut bolig til sine ansatte, eie inntil tyve prosent av andelene.

(5) Andelseierne skal få utlevert et eksemplar av borettslagets vedtekter.

2-2 Sameie i andel

(1) Bare personer som bor eller skal bo i boligen kan bli sameier i andel.

(2) Sameierne skal utpeke en fullmektig som representerer andelen overfor borettslaget og forretningsfører. Sameierne er solidarisk ansvarlige for å oppfylle andelseiers plikter overfor borettslaget, og plikter å holde borettslaget løpende orientert om hvem som er deltakere i sameiet. Sameiernes innbyrdes organisering og ansvarsfordeling for øvrig vedrører ikke borettslaget.

(3) Dersom flere eier en andel sammen, skal det regnes som bruksoverlating hvis en eller flere av sameierne ikke bor i boligen, jf vedtektenes punkt 4-2.

2-3 Overføring av andel og godkjenning av ny andelseier

(1) En andelseier har rett til å overdra sin andel, men erververen må godkjennes av borettslaget for at ervervet skal bli gyldig overfor borettslaget.



Standard vedtekter for borettslag tilknyttet
Sarpsborg og Omegns Boligbyggelag
Februar 2004

(2) Borettslaget kan nekte godkjenning når det er saklig grunn til det og skal nekte godkjenning dersom ervervet vil være i strid med punkt 2 i vedtektene.

(3) Nekte borettslaget å godkjenne erververen som andelseier, må melding om dette komme fram til erververen senest 20 dager etter at søknaden om godkjenning kom fram til borettslaget. I motsatt fall skal godkjenning regnes som gitt.

(4) Erververen har ikke rett til å bruke boligen før godkjenning er gitt eller det er rettskraftig avgjort at erververen har rett til å erverve andelen.

(5) Den forrige andelseieren er solidarisk ansvarlig med en eller flere nye erververe for betaling av felleskostnader til ny andelseier er godkjent, eller det er rettskraftig avgjort at en ny andelseier har rett til å erverve andelen.

3. Forkjøpsrett

3-1 Hovedregel for forkjøpsrett

(1) Dersom andel skifter eier, har andelseierne i borettslaget og dernest de øvrige andelseierne i boligbyggelaget forkjøpsrett.

(2) Forkjøpsretten kan ikke gjøres gjeldende når andelen overdras til ektefelle, til andelseierens eller ektefellens slektning i rett opp- eller nedstigende linje, til fosterbarn som faktisk står i samme stilling som livsarving, til søsken eller noen annen som i de to siste årene har hørt til samme husstand som den tidligere eieren. Forkjøpsretten kan heller ikke gjøres gjeldende når andelen overføres på skifte etter separasjon eller skilsmisse, eller når et husstandsmedlem overtar andelen etter bestemmelsene i husstandsfellesskapslovens § 3.

(3) Styret i borettslaget skal sørge for at de som er nevnt i første ledd får anledning til å gjøre forkjøpsretten gjeldende og på deres vegne gjøre retten gjeldende innen fristen nevnt i vedtektenes punkt 3-2, jf borettslagslovens § 4-15 første ledd.

3-2 Frister for å gjøre forkjøpsrett gjeldende

Fristen for å gjøre forkjøpsretten gjeldende er 20 dager fra borettslaget mottok melding om at andelen har skiftet eier, med opplysning om pris og andre vilkår. Fristen er fem hverdager dersom borettslaget har mottatt skriftlig forhåndsvarsel om at andelen kan skifte eier, og varselet har kommet fram til laget minst femten dager, men ikke mer enn tre måneder, før meldingen om at andelen har skiftet eier.

3-3 Nærmere om forkjøpsretten

(1) Ansiennitet i borettslaget regnes fra dato for overtakelse av andelen. Står flere andelseiere i borettslaget med lik ansiennitet, går den med lengst ansiennitet i boligbyggelaget foran.

(2) Dersom ingen andelseiere i borettslaget melder seg utpeker boligbyggelaget hvilken andelseier i boligbyggelaget som skal få overta andelen.

(3) Andelseier som vil overta ny andel, må overdra sin andel i laget til en ny andelseier. Dette gjelder selv om andelen tilhører flere.

(4) Forkjøpsretten skal kunngjøres i en avis som er vanlig lest på stedet, på boligbyggelagets nettsider, ved oppslag i borettslaget eller på annen egnet måte.

4. Boret og bruksoverlating

4-1 Boretten

(1) Hver andel gir enerett til å bruke en bolig i borettslaget og rett til å nytte fellesarealer til det de er beregnet eller vanlig brukt til, og til annet som er i samsvar med tiden og forholdene.

(2) Andelseieren kan ikke benytte boligen til annet enn boligformål uten styrets samtykke.

(3) Andelseieren skal behandle boligen, andre rom og annet areal med tilbørlig aktsomhet. Bruken av boligen og fellesarealene må ikke på en urimelig eller unødvendig måte være til skade eller ulempe for andre andelseiere.



Standard vedtekter for borettslag tilknyttet
Sarpsborg og Omegns Boligbyggelag
Februar 2004

(4) En andelseier kan med styrets godkjenning gjennomføre tiltak på eiendommen som er nødvendige på grunn av funksjonshemming hos en bruker av boligen. Godkjenning kan ikke nektes uten saklig grunn.

(5) Styret kan fastsette vanlige ordensregler for eiendommen. Selv om det er vedtatt forbud mot dyrehold, kan brukeren av boligen allikevel holde dyr dersom gode grunner taler for det, og dyreholdet ikke er til ulempe for de andre brukerne av eiendommen.

4-2 Bruksoverlating

(1) Andelseieren kan ikke uten samtykke fra styret overlate bruken av boligen til andre.

(2) Med styrets godkjenning kan andelseierne overlate bruken av hele boligen dersom:

- andelseieren selv eller andelseierens ektefelle eller slektning i rett opp- eller nedstigende linje eller fosterbarn av andelseieren eller ektefellen, har bodd i boligen i minst ett av de siste to årene. Andelseierne kan i slike tilfeller overlate bruken av hele boligen for opp til tre år
- andelseieren er en juridisk person
- andelseieren skal være midlertidig borte som følge av arbeid, utdanning, militærtjeneste, sykdom eller andre tungtveiende grunner
- et medlem av brukerhusstanden er andelseierens ektefelle eller slektning i rett opp- eller nedstigende linje eller fosterbarn av andelseieren eller ektefellen
- det gjelder bruksrett til noen som har krav på det etter ekteskapslovens § 68 eller husstandsfellesskapslovens § 3 andre ledd.

Godkjenning kan bare nektes dersom brukerens forhold gir saklig grunn til det. Godkjenning kan nektes dersom brukeren ikke kunne blitt andelseier. Har laget ikke sendt svar på skriftlig søknad om godkjenning av bruker innen en måned etter at søknaden har kommet fram til laget, skal brukeren regnes som godkjent.

(3) Andelseier som bor i boligen selv, kan overlate bruken av deler av den til andre uten godkjenning.

(4) Overlating av bruken reduserer ikke andelseierens plikter overfor borettslaget.

5. Vedlikehold

5-1 Andelseiernes vedlikeholdsplikt

(1) Den enkelte andelseier skal holde boligen, og andre rom og annet areal som hører boligen til, i forsvarlig stand og vedlikeholde slikt som vinduer, rør, sikringsskap fra og med første hovedsikring/inntakssikring, ledninger med tilbehør, varmekabler, inventar, utstyr inklusive vannklosett, varmtvannsbereder og vask, apparater og innvendige flater. Våtrom må brukes og vedlikeholdes slik at lekkasjer unngås.

(2) Vedlikeholdet omfatter også nødvendige reparasjoner og utskifting av slikt som rør, sikringsskap fra og med første hovedsikring/inntakssikring, ledninger med tilbehør, varmekabler, inventar, utstyr inklusive slik som vannklosett, varmtvannsbereder og vasker, apparater, tapet, gulvbelegg, vegg-, gulv- og himlingsplater, skillevegger, listverk, skap, benker og innvendige dører med karmner.

(3) Andelseieren har også ansvaret for oppstaking og rensing av innvendig kloakkledning både til og fra egen vannlås/sluk og fram til borettslagets felles-/hovedledning. Andelseier skal også rense eventuelle sluk på verandaer, balkonger o.l.

(4) Andelseieren skal holde boligen fri for insekter og skadedyr.

(5) Vedlikeholdsplikten omfatter også utbedring av tilfeldig skade, herunder skade påført ved innbrudd og uvær.

(6) Oppdager andelseieren skade i boligen som borettslaget er ansvarlig for å utbedre, plikter andelseieren straks å sende melding til borettslaget.

(7) Borettslaget og andre andelseiere kan kreve erstatning for tap som følger av at andelseieren ikke oppfyller pliktene sine, jf borettslagslovens §§ 5-13 og 5-15.



Standard vedtekter for borettslag tilknyttet
Sarpsborg og Omegns Boligbyggelag
Februar 2004

5-2 Borettslagets vedlikeholdsplikt

(1) Borettslaget skal holde bygninger og eiendommen for øvrig i forsvarlig stand så langt plikten ikke ligger på andelseierne. Skade på bolig eller inventar som tilhører laget, skal laget utbedre dersom skaden følger av mislighold fra en annen andelseier.

(2) Felles rør, ledninger, kanaler og andre felles installasjoner som går gjennom boligen, skal borettslaget holde ved like. Borettslaget har rett til å føre nye slike installasjoner gjennom boligen dersom det ikke er til vesentlig ulempe for andelseieren.

(3) Borettslagets vedlikeholdsplikt omfatter også utskifting av vinduer, herunder nødvendig utskifting av termoruter, og ytterdører til boligen eller reparasjon eller utskifting av tak, bjelkelag, bærende veggkonstruksjoner, sluk, samt rør eller ledninger som er bygd inn i bærende konstruksjoner med unntak av varmekabler.

(4) Andelseieren skal gi adgang til boligen slik at borettslaget kan utføre sin vedlikeholdsplikt, herunder ettersyn, reparasjon eller utskifting. Ettersyn og utføring av arbeid skal gjennomføres slik at det ikke er til unødige ulempe for andelseieren eller annen bruker av boligen.

(5) Andelseier kan kreve erstatning for tap som følge av at borettslaget ikke oppfyller pliktene sine, jf borettslagslovens § 5-18.

6. Pålegg om salg og fravikelse

6-1 Mislighold

Andelseiers brudd på sine forpliktelser overfor borettslaget utgjør mislighold. Som mislighold regnes blant annet manglende betaling av felleskostnader, forsømt vedlikeholdsplikt, ulovlig bruk eller overlating av bruk og brudd på husordensregler.

6-2 Pålegg om salg

(1) Hvis en andelseier til tross for advarsel vesentlig misligholder sine plikter, kan borettslaget pålegge vedkommende å selge andelen, jf borettslagslovens § 5-22 første ledd. Advarsel skal gis skriftlig og opplyse om at vesentlig mislighold gir laget rett til å kreve andelen solgt.

6-3 Fravikelse

Medfører andelseierens eller brukerens oppførsel fare for ødeleggelse eller vesentlig forringelse av eiendommen, eller er andelseierens eller brukerens oppførsel til alvorlig plage eller sjenanse for eiendommenes øvrige andelseiere eller brukere, kan styret kreve fravikelse fra boligen etter tvangsfullbyrdslovens kapittel 13.

7. Felleskostnader og pantesikkerhet

7-1 Felleskostnader

(1) Felleskostnadene betales hver måned. Borettslaget kan endre felleskostnadene med en måneds skriftlig varsel.

(2) For felleskostnader som ikke blir betalt ved forfall, svarer andelseieren den til en hver tid gjeldende forsinkelsesrente etter lov av 17. desember 1976 nr 100.

7-2 Borettslagets pantesikkerhet

For krav på dekning av felleskostnader og andre krav fra lagsforholdet har laget panterett i andelen foran alle andre heftelser. Pantekravet er begrenset til en sum som svarer til to ganger folketrygdens grunnbeløp på tidspunktet da tvangsdekning besluttet gjennomført.

8. Styret og dets vedtak

8-1 Styret

(1) Borettslaget skal ha et styre som skal bestå av en styreleder og minst to, høyst seks, andre medlemmer; med minst ett varamedlem.



Standard vedtekter for borettslag tilknyttet
Sarpsborg og Omegns Boligbyggelag
Februar 2004

(2) Funksjonstiden for styreleder og de andre medlemmene er to år. Varamedlem(mer) velges for ett år. Styremedlem og varamedlem kan gjenvelges.

(3) Styret skal velges av generalforsamlingen. Generalforsamlingen velger styreleder ved særskilt valg. Styret velger nestleder blant sine medlemmer.

8-2 Styrets oppgaver

(1) Styret skal lede virksomheten i samsvar med lov, vedtekter og generalforsamlingens vedtak. Styret kan ta alle avgjørelser som ikke i loven eller vedtektene er lagt til andre organer.

(2) Styreleder skal sørge for at styret holder møte så ofte som det trengs. Et styremedlem eller forretningsføreren kan kreve at styret sammenkalles.

(3) Styret skal føre protokoll over styresakene. Protokollen skal underskrives av de frammøtte styremedlemmene.

8-3 Styrets vedtak

(1) Styret er vedtaksført når mer enn halvparten av alle styremedlemmene er til stede. Vedtak kan treffes med mer enn halvparten av de avgitte stemmene. Står stemmene likt, gjør møtelederens stemme utslaget. De som stemmer for et vedtak som innebærer en endring, må likevel utgjøre minst en tredjedel av alle styremedlemmene.

(2) Styret kan ikke uten at generalforsamlingen har gitt samtykke med minst to tredjedels flertall, fatte vedtak om:

1. ombygging, påbygging eller andre endringer av bebyggelsen eller tomten som etter forholdene i laget går ut over vanlig forvaltning og vedlikehold,
2. å øke tallet på andeler eller å knytte andeler til boliger som tidligere har vært benyttet til utleie, jf borettslagslovens § 3-2 andre ledd,
3. salg eller kjøp av fast eiendom,
4. å ta opp lån som skal sikres med pant med prioritet foran innskuddene,
5. andre rettslige disposisjoner over fast eiendom som går ut over vanlig forvaltning,
6. andre tiltak som går ut over vanlig forvaltning, når tiltaket fører med seg økonomisk ansvar eller utlegg for laget på mer enn fem prosent av de årlige felleskostnadene.

8-4 Representasjon og fullmakt

Styret representerer laget utad og tegner dets navn. Styret kan beslutte å gi styremedlemmer eller forretningsfører rett til å tegne lagets navn, i tråd med retningslinjer fra lagets revisor eller annen myndighet. Styret kan når som helst kalle fullmakten tilbake.

9. Generalforsamlingen

9-1 Myndighet

Den øverste myndighet i borettslaget utøves av generalforsamlingen.

9-2 Tidspunkt for generalforsamling

(1) Ordinær generalforsamling skal holdes hvert år innen utgangen av juni.

(2) Ekstraordinær generalforsamling holdes når styret finner det nødvendig, eller når revisor eller minst to andelseiere som til sammen har minst en tiendedel av stemmene, krever det og samtidig oppgir hvilke saker de ønsker behandlet.

9-3 Varsel om og innkalling til generalforsamling

(1) Forut for ordinær generalforsamling skal styret varsle andelseierne om dato for møtet og om frist for innlevering av saker som ønskes behandlet.

(2) Generalforsamlingen skal innkalles skriftlig av styret med et varsel som skal være på minst åtte og høyst tjue dager. Ekstraordinær generalforsamling kan om nødvendig kalles inn med kortere varsel som likevel skal være på minst tre dager. I begge tilfeller skal det gis skriftlig melding til boligbyggelaget.



Standard vedtekter for borettslag tilknyttet
Sarpsborg og Omegns Boligbyggelag
Februar 2004

(3) I innkallingen skal de sakene som skal behandles være bestemt angitt. Skal et forslag som etter borettslagsloven eller vedtektene må vedtas med minst to tredjedels flertall kunne behandles, må hovedinnholdet være angitt i innkallingen. Saker som en andelseier ønsker behandlet på ordinær generalforsamling skal nevnes i innkallingen når styret har mottatt krav om det etter vedtektenes punkt 9-3 (1).

9-4 Saker som skal behandles på ordinær generalforsamling

- Godkjenning av årsberetning fra styret
- Godkjenning av årsregnskap
- Valg av styremedlemmer og varamedlemmer
- Eventuelt valg av revisor
- Fastsetting av godtgjørelse til styret
- Andre saker som er nevnt i innkallingen

9-5 Møteledelse og protokoll

Generalforsamlingen skal ledes av styrelederen med mindre generalforsamlingen velger en annen møteleder. Møtelederen skal sørge for at det føres protokoll fra generalforsamlingen.

9-6 Stemmerett og fullmakt

Hver andelseier har en stemme på generalforsamlingen. Hver andelseier kan møte ved fullmektig på generalforsamlingen, men ingen kan være fullmektig for mer enn en andelseier. For en andel med flere eiere kan det bare avgis en stemme.

9-7 Vedtak på generalforsamlingen

(1) Foruten saker som nevnt i punkt 9-4 i vedtektene kan ikke generalforsamlingen fatte vedtak i andre saker enn de som er bestemt angitt i innkallingen.

(2) Med de unntak som følger av borettslagsloven eller vedtektene her fattes alle beslutninger av generalforsamlingen med mer enn halvparten av de avgitte stemmer. Ved valg kan generalforsamlingen på forhånd fastsette at den som får flest stemmer skal regnes som valgt.

(3) Stemmelikhet avgjøres ved loddtrekning.

10. Inhabilitet, taushetsplikt og mindretallsvern

10-1 Inhabilitet

(1) Et styremedlem må ikke delta i styrebehandlingen eller avgjørelsen av noe spørsmål der medlemmet selv eller nærstående har en framtreddende personlig eller økonomisk særinteresse.

(2) Ingen kan selv eller ved fullmektig eller som fullmektig delta i en avstemning på generalforsamlingen om avtale med seg selv eller nærstående eller om ansvar for seg selv eller nærstående i forhold til laget. Det samme gjelder avstemning om pålegg om salg eller krav om fravikelse etter borettslagslovens §§ 5-22 og 5-23.

10-2 Taushetsplikt

Tillitsvalgte, forretningsfører og ansatte i et borettslag har plikt til å bevare taushet overfor uvedkommende om det de i forbindelse med virksomheten i laget får vite om noens personlige forhold. Dette gjelder ikke dersom ingen berettiget interesse tilsier taushet.

10-3 Mindretallsvern

Generalforsamlingen, styret eller forretningsfører kan ikke treffe beslutning som er egnet til å gi visse andelseiere eller andre en urimelig fordel til skade for andre andelseiere eller laget.

11. Vedtektsendringer og forholdet til borettslovene

11-1 Vedtektsendringer

(1) Endringer i borettslagets vedtekter kan bare besluttes av generalforsamlingen med minst to tredjedeler av de avgitte stemmer.

(2) Følgende endringer av vedtektene kan ikke skje uten samtykke fra boligbyggelaget, jf borettslagslovens § 7-12:

- vilkår for å være andelseier i borettslaget



Standard vedtekter for borettslag tilknyttet
Sarpsborg og Omegns Boligbyggelag
Februar 2004

- bestemmelse om forkjøpsrett til andel i borettslaget
- denne bestemmelse om godkjenning av vedtektsendringer

11-2 Forholdet til borettslovene

For så vidt ikke annet følger av vedtektene gjelder reglene i lov om borettslag av 06.06.2003 nr 39. jf lov om boligbyggelag av samme dato.

Jutulveien Borettslag

Innkalling til ordinær generalforsamling

Tidspunkt: Onsdag 08.04.2026 kl. 17:00

Sted: SOBBLs lokaler, St. Mariegade 112, kantine

Til behandling foreligger:

1 Konstituering

1.1 Valg av møteleder

1.2 Valg av referent

1.3 Registrering av stemmeberettigede og fremmøtte

1.4 Valg av 2 andelseiere til å undertegne protokollen

1.5 Godkjenning av innkalling og oppsatt dagsorden

2 Årsmelding for 2025

3 Regnskap og revisors beretning for 2025

4 Innkomne saker

5 Godtgjøring til styret

6 Valg

6.1 Valg av styremedlem for 2 år

6.2 Valg av varamedlemmer for 1 år

6.3 Valg av valgkomite for 1 år

6.4 Valg av delegat med en varadelegat til SOBBLs generalforsamling for 1 år

19.03.2026

Hilsen styret i Jutulveien Borettslag

På generalforsamling har hver andel 1 stemme. Det er anledning til å møte med fullmakt fra 1 andelseier. Fullmaktsskjema er vedlagt. Beboere som ikke er andelseiere i tilknyttet borettslag (dersom ektefelle/samboer ikke er andelseier/medeier, ved fremleieforhold etc.) har rett til å møte på generalforsamling, men har ikke stemmerett. **Det er derfor viktig å møte med fullmakt dersom andelseier ikke møter.**

1. Konstituering**1.1 Valg av møteleder****1.2 Valg av referent****1.3 Registrering av stemmeberettigede og fremmøtte****1.4 Valg av 2 andelseiere til å undertegne protokollen****1.5 Godkjenning av innkalling og oppsatt dagsorden****2. Årsmelding for 2025****3. Regnskap og revisors beretning for 2025****4. Innkomne saker**

Ingen saker til behandling.

5. Godtgjøring til styret

Honoraret gjelder fra ordinær generalforsamling 2025 til ordinær generalforsamling 2026.

6. Valg

Styret har bestått av:

Styreleder, Johan Marcus Johansson
Styremedlem, Elise Karoline Sælid Almås
Styremedlem, Berit Helene Fosser
Varamedlem, Sulvanos Sock

6.1 Valg av styremedlem for 2 år

Elise Karoline Sælid Almås er på valg.

6.2 Valg av varamedlemmer for 1 år

Sulvanos Sock er på valg.

6.3 Valg av valgkomite for 1 år**6.4 Valg av delegat med en varadelegat til SOBBLs generalforsamling for 1 år****Fullmakt**

Undertegnede, med navn og adresse:

gir med dette fullmakt til:

_____ ,

for å stemme på mine vegne på ordinær generalforsamling i 2026 i Jutulveien Borettslag.

Sted og dato: _____ , ____ / ____ -2026

Andelseier/fullmaktsgivers signatur:

Viktig å vite om fullmakter:

- En andelseier som ikke kan møte på generalforsamling, kan gi sin møte- og stemmerett til en annen person.
- Det kan ikke skrives på fullmakten hva som skal stemmes. Andelseier bør derfor finne en person som deler samme mening, og gi denne en fullmakt.
- De som møter på generalforsamling har kun mulighet til å ha 1 fullmakt hver. Fullmakter kan ikke videreføres til andre.

Årsmelding for Jutulveien Borettslag for 2025

Jutulveien Borettslag, org.nr. 950514639 er et samvirkeforetak som har til formål å gi andelseierne bruksrett til egen bolig i lagets eiendom (boretts) og å drive virksomhet som står i sammenheng med denne.

Jutulveien Borettslag er tilknyttet Sarpsborg og Omegns Boligbyggelag. Borettslaget består av 60 enheter, og har beliggenhet i Sarpsborg kommune.

Borettslagets bygninger er forsikret i Gjensidige Forsikring ASA.

Styret har bestått av

Styreleder, Johan Marcus Johansson, Valgt fra 09.04.2025, Valgt for 2 år
Styremedlem, Berit Helene Fosser, Valgt fra 09.04.2025, Valgt for 2 år
Styremedlem, Elise Karoline Sælid Almås, Valgt fra 11.04.2024, Valgt for 2 år
Varamedlem, Sulvanos Sock, Valgt fra 09.04.2025, Valgt for 1 år

Forretningsførsel og revisjon

Sarpsborg og Omegns Boligbyggelag, org.nr. 848 720 712 er forretningsfører.

Solhøi Revisjon AS, org.nr. 952 011 677 er revisor.

Vedlikeholdsarbeid som er utført i 2025

- Byttet vannmålere
- Rettet opp avvik i forhold til sikringsskap
- Byttet lamper i felles områder
- Byttet ødelagt stikk kontakt til varmt vannspreder i 15A

Øvrige saker og tiltak styret har behandlet i 2025

- På begynt forarbeid for å pusse opp videre oppganger.
- Styret har behandlet saker som har vært aktuelt for borettslaget og våre beboere.
- Aktuelle avvik og annet har blitt informert om utfall og videre per brev til berørte beboere.

Styret har følgende saker under arbeid og planlegging

- Videre oppussing av oppganger.
- Det er planlagt å følge opp rydding av kjellere i alle oppganger, dette vil bli foreslått som et tiltak for å pusse opp videre etter ferdig oppussing av oppganger.

Helse, miljø og sikkerhet

Internkontroll innebærer at borettslaget er pålagt å risikovurdere, planlegge, organisere, utføre, vedlikeholde og dokumentere forhold knyttet til helse, miljø og sikkerhet. Styret skal ivareta internkontrollen av blant annet brannvern, felles elektrisk anlegg og evt. lekeplassutstyr. For evt. ansatte må arbeidsmiljølovens krav om vern av arbeidstakernes helse og sikkerhet oppfylles. Ved innkjøp av tjenester og ved dugnad er det spesielle rutiner som sikrer forsvarlig HMS.

Årsmeldingen er godkjent av styret 19.01.2026

Resultatregnskap for Jutulveien Borettslag

	Note	2025	2024	Budsjett 2025	Budsjett 2026
INNETEKTER					
Innkrevde felleskostnader		2 490 120	2 064 960	2 490 200	2 503 100
Innkrevde kostnader finans		1 246 680	1 252 080	1 246 700	1 233 800
Innkrevde andre kostnader		158 400	158 400	158 400	158 400
Sum inntekter		3 895 200	3 475 440	3 895 300	3 895 300
KOSTNADER					
Personalkostnader	1	5 715	16 800	0	5 600
Styrehonorar	2	106 700	160 300	111 000	144 200
Arbeidsgiveravgift og pensjon		15 849	24 969	15 500	21 100
Revisjonshonorar	3	6 500	6 250	6 500	6 700
Forretningsførerhonorar		147 486	147 486	147 500	151 200
Renhold		150 000	137 500	158 400	158 400
Drift og vedlikehold	4	261 816	620 537	172 000	1 287 000
TV/internett		502 575	475 373	494 400	502 400
Forsikringer		205 569	169 852	198 700	230 200
Kommunale avgifter		758 683	721 657	877 900	827 300
Eiendomsskatt		104 040	104 040	104 000	104 000
Festeavgift		7 653	7 244	8 000	7 700
Kostnader strøm, energi		136 805	154 411	200 000	150 000
Andre driftskostnader	5	25 741	42 275	54 700	50 700
Sum kostnader		2 435 133	2 788 693	2 548 600	3 646 500
Driftsresultat		1 460 067	686 747	1 346 700	248 800
Finansnetto					
Utbytte Gjensidige		18 102	16 305	0	0
Renteinntekter		55 518	58 441	0	0
Rentekostnader		655 629	694 800	661 500	645 400
Sum finansielle poster		-582 009	-620 055	-661 500	-645 400
Resultat		878 058	66 692	685 200	-396 600
Disponering av årsresultat					
Overført til/fra opptjent egenkapital		878 058	66 692	0	0

Lag nr:25. Jutulveien Borettslag Org.nr. 950 514 639

Balanse for Jutulveien Borettslag

	Note	2025	2024
EIENDELER			
ANLEGGSMIDLER			
Varige driftsmidler			
Bygninger	6, 10, 11	3 116 213	3 116 213
Sum anleggsmidler		3 116 213	3 116 213
OMLØPSMIDLER			
Fordringer			
Felleskostnader		0	10 730
Andre fordringer	7	786 988	693 304
Bankinnskudd og kontanter			
Innestående bank		2 652 005	1 041 600
Konto for skattetrekk-bundne midler		17	17
Sum omløpsmidler		3 439 009	1 745 651
SUM EIENDELER		6 555 222	4 861 864

Lag nr: 25. Jutulveien Borettslag Org. nr. 950 514 639

Balanse for Jutulveien Borettslag

	Note	2025	2024
EGENKAPITAL OG GJELD			
EGENKAPITAL			
Innskutt egenkapital		6 000	6 000
Opptjent egenkapital		-6 909 615	-7 787 673
Sum egenkapital	8, 9	-6 903 615	-7 781 673
GJELD			
Langsiktig gjeld			
Pantegjeld	10	12 704 656	12 097 988
Borettsinnskudd	11	300 000	300 000
Sum langsiktig gjeld		13 004 656	12 397 988
Kortsiktig gjeld			
Forskuddsbetalte felleskostnader		10 820	5 538
Leverandørgjeld		369 391	218 166
Skyldig off. myndigheter		101	254
Påløpte renter		73 154	19 791
Annen kortsiktig gjeld	12	715	1 800
Sum kortsiktig gjeld		454 181	245 549
Sum gjeld		13 458 837	12 643 537
SUM EGENKAPITAL OG GJELD		6 555 222	4 861 864

Jutulveien Borettslag

Sted: _____, dato: _____

Johan Marcus Johansson
Styreleder

Elise Karoline Sælid Almås
Styremedlem

Berit Helene Fosser
Styremedlem

Lag nr: 25. Jutulveien Borettslag Org. nr. 950 514 639

Noter

Note 0 - Regnskapsprinsipper

Årsregnskapet er satt opp i samsvar med regnskapsloven og god regnskapsskikk for små foretak, samt forskrift om årsregnskap og årsberetning for borettslag.

Inntekter
Felleskostnadene innkreves månedlig.

Klassifisering av balanseposter
Eiendeler bestemt for varig eie eller bruk er klassifisert som anleggsmidler. Andre eiendeler er klassifisert som omløpsmidler. For gjeld er analoge kriterier lagt til grunn.

Varige driftsmidler
Varige driftsmidler balanseføres hvis de har en antatt levetid over tre år, og en kostpris som overstiger kr. 30.000. Varige driftsmidler som forringes i verdi, avskrives lineært over forventet økonomisk levetid.

Bygninger og tomter
Bygninger er ikke avskrevet da det er gjennomført vedlikehold som oppveier for verdiforringelse. Tomter avskrives ikke.

Fordringer
Kundefordringer og andre fordringer er ført opp i balansen etter fradrag for eventuelle avsetninger.

Disponible midler

I resultatregnskapet presenteres det en oversikt over borettslagets inntekter og kostnader. Borettslagets årsregnskap tar ikke hensyn til viktige økonomiske forhold som påvirker borettslagets disponible midler. Som eksempel kan nevnes opptak og avdrag på lån.

Borettslagets disponible midler er de økonomiske midlene borettslaget har til disposering. Størrelsen på de disponible midlene er et viktig styringsverktøy i vurderingen av om det er nødvendig å endre felleskostnadene.

	2025	2024
Disponible midler pr 01.01.	1 500 102	1 984 402
Endring disponible midler		
Årets resultat	878 058	66 692
Avdrag lån	-488 474	-550 992
Innløst lån	-11 004 858	0
Nytt Lån	12 100 000	0
Årets endring av disponible midler	1 484 726	-484 300
Disponible midler	2 984 828	1 500 102
Omløpsmidler	3 439 009	1 745 651
Kortsiktig gjeld	-454 181	-245 549
Disponible midler	2 984 828	1 500 102

Den 01.02.26 forfaller avdrag på lån i Husbanken med kr 115 917. Dette avdraget vil redusere disponible midler 01.02.2026.

Lag nr: 25 Jutulveien Borettslag

Noter

Note 1 - Personalkostnader

	2025	2024
5000 Lønn til ansatte	5 000	15 000
5092 Feriepenger	715	1 800
Sum	5 715	16 800

Borettslaget har ingen faste ansatte og er ikke pliktig til å ha tjenestepensjon (OTP). Lønn utbetalt etter timelister. Antall årsverk: 0,1

Note 2 - Styrehonorar

Styrehonorar utbetalt i 2025 gjelder for valgperioden 2024/2025.

Note 3 - Revisjonshonorar

Revisjonshonorar i 2025 gjelder i sin helhet lovbestemt revisjon.

Note 4 - Drift og vedlikehold

	2025	2024
6600 Vedlikehold bygning	148 753	167 874
6603 Vedlikehold uteområde	89 063	63 588
6604 Rehabilitering	0	389 075
6609 Egenandel forsikring	24 000	0
Sum	261 816	620 537

Vedlikehold bygning: Større innkjøp av brannvernustyr, diverse utbedring etter el-rapport, skifte av lamper og kontroll av stikkontakt til bereder, befarng fra Recover, samt teknisk bistand fra Telia.

Vedlikehold uteområde: Sommer- og vintervedlikehold, rep. av gjerde, samt fjerning av betonggriser.

Styret vurderer det gjennomførte vedlikeholdet som tilstrekkelig for å oppveie verdiforringelsen av bygningene.

Note 5 - Andre driftskostnader

	2025	2024
6300 Leie av møtelokaler	1 000	1 500
6490 Leie Container	8 420	11 749
6550 Driftsmateriell	982	0
6800 Kontorrekvisita	2 866	399
6810 Data/EDB-kostnad	1 495	0
6860 Kurs og konferanser	0	15 600
7400 Kontingent	4 558	4 544
7710 Generalforsamling/årsmøte	1 875	5 000
7770 Bank og kortgebyr	2 324	2 190
7771 Diverse purregebyr og renter	50	0
7790 Andre driftskostnader	2 176	1 290
7875 Tap på felleskostnader	-5	3
Sum	25 741	42 275

Andre driftskostnader konto 7790 gjelder mat til dugnad, anbefalte brev og blomst til avgått styremedlem.

Lag nr: 25 Jutulveien Borettslag

Noter

Note 6 - Bygninger

Kostpris 1963	1 847 200
Rehabilitering	1 269 013
Bokført verdi 31.12	3 116 213

Tomten gnr. 1 bnr. 4126, 4127, 4128 og 4129, i Sarpsborg kommune ble festet i oktober 1962 for 50 år med rett til ytterligere 50 år. Bygningene er ikke avskrevet, man har i stedet vurdert at tilstrekkelig vedlikehold er gjennomført

Note 7 - Andre fordringer

	2025	2024
1749 Forskuddsbet. forsikring, tv, bredbånd mm.	786 988	693 304
Sum	786 988	693 304

Note 8 - Endringer egenkapital

	2025	2024
Egenkapital 01.01.	-7 781 673	-7 848 365
Årets resultat	878 058	66 692
Egenkapital 31.12.	-6 903 615	-7 781 673

Note 9 - Egenkapital

Balansen i årsregnskapet viser negativ egenkapital, dvs. at eiendelenes balanseførte verdi er lavere enn balanseført verdi av gjelden. Dette skyldes at regnskapsloven forutsetter at verdiene skal fastsettes på basis av historisk kost. Konsekvensen av dette er at den balanseførte verdien i dette borettslaget ikke gjenspeiler den reelle verdi av eiendelene. Erfaring med omsetning av enkeltleiligheter gir informasjon om at den totale verdien av borettslagets eiendommer er høyere enn den balanseførte verdi. Dermed vurderes den faktiske egenkapitalen til å være positiv av styret i borettslaget.

Noter

Note 10 - Pantegjeld

Kreditor:	DNB Bank ASA	DNB Bank ASA	Husbanken	DNB Bank ASA	DNB Bank ASA	DNB Bank ASA
Lånenummer:	12135986796	12122466947	11475095 3	12139071881	12139766960	15161421917
Lånetype:	Annuitet	Annuitet	Annuitet	Annuitet	Annuitet	Annuitet
Opptaksår:	2018	2012	2001	2019	2020	2025
Rentesats:	5.05 %	5.05 %	4.304 %	5.05 %	5.05 %	5.05 %
Beregnet innfridd:	25.11.2025	25.11.2025	01.02.2028	25.11.2025	25.11.2025	30.09.2045
Opprinnelig lånebeløp:	15 000 000	5 250 000	4 500 000	3 200 000	2 500 000	12 100 000
Lånesaldo 01.01:	2 846 185	3 531 682	827 857	2 723 232	2 169 032	0
Avdrag i perioden:	2 846 185	3 531 682	223 201	2 723 232	2 169 032	0
Opptak i perioden:	0	0	0	0	0	12 100 000
Lånesaldo 31.12:	0	0	604 656	0	0	12 100 000

Pantegjeld

	Ant. andeler	Andel gjeld 31.12	Sum fellesgjeld
Antall andeler, andel gjeld og sum av fellesgjeld lån 11475095 3	30	10 326	309 780
	30	9 829	294 870

Antall andeler, andel gjeld og sum av fellesgjeld lån 15161421917	30	206 644	6 199 320
	30	196 689	5 900 670

Selskapets langsiktige gjeld er sikret med pant i borettslagets bygning (er). Bokført verdi på pantsatte midler pr 31.12. framkommer i note for bygninger.

Note 11 - Borettsinnskudd

Opprinnelig borettsinnskudd i 1963 er kr 300 000.

Borettsinnskuddet er sikret med pant i borettslagets bygning(er).

Note 12 - Annen kortsiktig gjeld

	2025	2024
2940 Skyldige feriepenger	715	1 800
Sum	715	1 800

Resultat og balanse med noter for Jutulveien Borettslag.

Dokumentet er signert elektronisk av:

For Jutulveien Borettslag

Styreleder	Johan Marcus Johansson (sign.)	11.03.2026
Styremedlem	Berit Helene Fosser (sign.)	27.02.2026
Styremedlem	Elise Karoline Sælid Almås (sign.)	09.03.2026

**SOLHØI REVISJON AS**

Medlemmer av Den norske Revisorforening
Autorisert regnskapsførenselsskap

Registrert i Foretaksregisteret
NO 952 011 677 MVA
Bankgiro 6129.05.44644
Hjemmeside: www.solhoi.no

UAVHENGIG REVISORS BERETNING

Til generalforsamlingen i Jutulveien Borettslag

Uttalelse om revisjonen av årsregnskapet*Konklusjon*

Vi har revidert årsregnskapet for Jutulveien Borettslag som viser et overskudd på kr 878 058. Årsregnskapet består av balanse per 31. desember 2025, resultatregnskap, oppstilling over endring av disponible midler for regnskapsåret avsluttet per denne datoen og noter til årsregnskapet, herunder et sammendrag av viktige regnskapsprinsipper.

Etter vår mening

- oppfyller årsregnskapet gjeldende lovkrav, og
- gir årsregnskapet et rettviseende bilde av borettslagets finansielle stilling per 31. desember 2025 og av dets resultater for regnskapsåret avsluttet per denne datoen i samsvar med regnskapslovens regler og god regnskapsskikk i Norge.

Grunnlag for konklusjonen

Vi har gjennomført revisjonen i samsvar med International Standards on Auditing (ISA-ene). Våre oppgaver og plikter i henhold til disse standardene er beskrevet nedenfor under Revisors oppgaver og plikter ved revisjonen av årsregnskapet. Vi er uavhengige av borettslaget i samsvar med kravene i relevante lover og forskrifter i Norge og International Code of Ethics for Professional Accountants (inkludert internasjonale uavhengighetsstandarder) utstedt av International Ethics Standards Board for Accountants (IESBA-reglene), og vi har overholdt våre øvrige etiske forpliktelser i samsvar med disse kravene. Innhentet revisjonsbevis er etter vår vurdering tilstrekkelig og hensiktsmessig som grunnlag for vår konklusjon.

Øvrig informasjon

Styret (ledelsen) er ansvarlige for informasjonen i årsberetningen. Vår konklusjon om årsregnskapet ovenfor dekker ikke informasjonen i årsberetningen.

I forbindelse med revisjonen av årsregnskapet er det vår oppgave å lese årsberetningen. Formålet er å vurdere hvorvidt det foreligger vesentlig inkonsistens mellom årsberetningen, og årsregnskapet og den kunnskap vi har opparbeidet oss under revisjonen av årsregnskapet, eller hvorvidt informasjon i årsberetningen ellers fremstår som vesentlig feil. Vi har plikt til å rapportere dersom årsberetningen fremstår som vesentlig feil. Vi har ingenting å rapportere i så henseende.



Solhøi Revisjon AS · Hundskinnveien 9B, 1711 Sarpsborg · E-post: post@solhoi.no · Tlf: +47 69 13 83 33



SOLHØI REVISJON AS

Side 2

Basert på kunnskapen vi har opparbeidet oss i revisjonen, mener vi at årsberetningen er konsistent med årsregnskapet og inneholder de opplysninger som skal gis i henhold til gjeldene lovkrav.

Ledelsens ansvar for årsregnskapet

Ledelsen er ansvarlig for å utarbeide årsregnskapet og for at det gir et rettviseende bilde i samsvar med regnskapslovens regler og god regnskapsskikk i Norge. Ledelsen er også ansvarlig for slik intern kontroll som den finner nødvendig for å kunne utarbeide et årsregnskap som ikke inneholder vesentlig feilinformasjon, verken som følge av misligheter eller utilsiktede feil.

Ved utarbeidelsen av årsregnskapet må ledelsen ta standpunkt til borettslagets evne til fortsatt drift og opplyse om forhold av betydning for fortsatt drift. Forutsetningen om fortsatt drift skal legges til grunn for årsregnskapet så lenge det ikke er sannsynlig at virksomheten vil bli avvirket.

Revisors oppgaver og plikter ved revisjonen av årsregnskapet

Vårt mål er å oppnå betryggende sikkerhet for at årsregnskapet som helhet ikke inneholder vesentlig feilinformasjon, verken som følge av misligheter eller utilsiktede feil, og å avgjøre en revisjonsberetning som inneholder vår konklusjon. Betryggende sikkerhet er en høy grad av sikkerhet, men ingen garanti for at en revisjon utført i samsvar med ISA-ene, alltid vil avdekke vesentlig feilinformasjon. Feilinformasjon kan oppstå som følge av misligheter eller utilsiktede feil. Feilinformasjon er å anse som vesentlig dersom den enkeltvis eller samlet med rimelighet kan forventes å påvirke de økonomiske beslutningene som brukerne foretar på grunnlag av årsregnskapet.

For revisors oppgaver og plikter se: <https://revisorforeningen.no/om-revisjon/revisjonsberetning-revisors-oppgaver-og-plikter/>

Sarpsborg, 11. mars 2026
Solhøi Revisjon AS

Kay Åge Minge
Statsautorisert revisor



Solhøi Revisjon AS · Hundskinnveien 9B, 1711 Sarpsborg · E-post: post@solhoi.no · Tlf: +47 69 13 83 33

Protokoll

Fra ordinær generalforsamling i Jutulveien Borettslag onsdag 08.04.2026 kl. 17:00 - SOBBLs lokaler, St. Mariegate 112, kantine.

1. Konstituering

1.1 Valg av møteleder

Vedtak:

Valgt ble: Håvard Bøe

1.2 Valg av referent

Vedtak:

Valgt ble: Håvard Bøe

1.3 Registrering av stemmeberettigede og fremmøtte

Antall andelseiere: 3
Antall fullmakter: 1
Antall stemmer: 4

I tillegg møtte:
Medeier/andre: 3
Fra SOBBL: Håvard Bøe

Vedtak:

Registreringen ble godkjent

1.4 Valg av 2 andelseiere til å undertegne protokollen

Vedtak:

Valgt ble: Elise Karoline Sælid Almås og Berit Fosser

1.5 Godkjenning av innkalling og oppsatt dagsorden

Vedtak:

Innkallingen og den oppsatte dagsorden ble godkjent

2. Årsmelding for 2025

Vedtak:

Årsmeldingen ble tatt til orientering.

3. Regnskap og revisors beretning for 2025

Vedtak:

Regnskap ble godkjent og revisors beretning ble tatt til etterretning.

4. Innkomne saker

Vedtak:

Ingen saker til behandling.

5. Godtgjøring til styret

Honoraret gjelder fra ordinær generalforsamling 2025 til ordinær generalforsamling 2026.

Forslag: Kr. 85.000 til styreleder Johan Marcus Johansson og kr. 35.000 hver til styremedlemmene Elise Karoline Sælid Almås og Berit Helene Fosser.

Vedtak:

Enstemmig som forslag.

6. Valg

6.1 Valg av styremedlem for 2 år

Elise Karoline Sælid Almås er på valg.

Forslag: Gjenvalg av Elise Karoline Sælid Almås

Vedtak:

Elise Karoline Sælid Almås ble valgt

6.2 Valg av varamedlemmer for 1 år

Sulvanos Sock er på valg.

Forslag: Gjenvalg av Sulvanos Sock

Vedtak:

Sulvanos Sock ble valgt.

6.3 Valg av valgkomite for 1 år

Vedtak:

Styret fungerer som valgkomite.

6.4 Valg av delegat med en varadelegat til SOBBLs generalforsamling for 1 år

Vedtak:

Delegat: Elise Karoline Sælid Almås
Varadelegat: Johan Marcus Johansson

Protokollen ble opplest før den ble undertegnet.

Protokoll for Jutulveien Borettslag

Dokumentet er signert elektronisk av:

Møteleder	Håvard Bøe (sign.)	08.04.2026
Sekretær	Håvard Bøe (sign.)	08.04.2026
Protokollvitne	Berit Helene Fosser (sign.)	08.04.2026
Protokollvitne	Elise Karoline Sælid Almås (sign.)	08.04.2026



Energiattest



Adresse Jutulveien 7B, 1709 SARPSBORG	
Dato for energimerking 17.04.2026	Merkenummer Energiattest-2026-282898
Bygningskategori Boligblokker	Bygningsnummer 352179
Gårdsnummer 1	Bruksnummer 4125
Seksjonsnummer —	Bruksenhetsnummer H0102

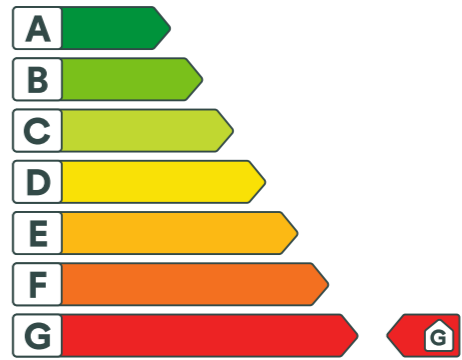

Energikarakteren

Energikarakteren angir hvor energieffektiv boligen er, inkludert oppvarmingsanlegget. Energikarakteren er beregnet ut fra den typiske energibruken for boligtypen. Beregningene er gjort ut fra normal bruk ved et gjennomsnittlig klima. Det er boligens energimessige standard og ikke bruken som bestemmer energikarakteren. Boligdata i denne attesten er beregnet ut fra opplysninger som er gitt av boligeier. Der opplysninger ikke er oppgitt, brukes typiske standardverdier for den aktuelle bygningstypen.

Boliginformasjon

Byggeår 1965	Bygningstype Annen bolig
Bruksareal 33,0 m²	Oppvarmet bruksareal 33,0 m²
Oppvarmet etasje 2	Bygningsmateriale Tre
Oppvarming Elektrisitet	
Ventilasjon Annen/Ukjent ventilasjon	

Energi

Beregnet vektet levert energi i normert klima er et nøkkeltall for å vurdere en bygnings energieffektivitet, der ulike energibærere (strøm, fjernvarme, varmepumpe) vektet ulikt.

Beregnet vektet levert energi i normert klima

Pr. KVM pr. år
574,40 kWh/m²

Beregnet levert energi i lokalt klima

Pr. KVM pr. år 604,30 kWh/m²	Totalt levert pr. år 19 942 kWh
---	---



Jutulveien 7B, 1709 SARPSBORG

 Detaljer	
Bygningsform Nei	Vegger Nei
Vindu Nei	Gulv Nei
Takkonstruksjon Nei	Ytterdører Nei
Energibruk Nei	Lekkasjetall Nei
Solceller Nei	



Jutulveien 7B, 1709 SARPSBORG



Tiltak

Brukertiltak

Tiltak 1: Luft kort og effektivt

Ikke la vinduer stå på gløtt over lengre tid. Luft heller kort og effektivt, da får du raskt skifta lufta i rommet og du unngår nedkjøling av gulv, tak og vegger.

Tiltak 2: Slå el.apparater helt av

Elektriske apparater som har stand-by modus trekker strøm selv når de ikke er i bruk, og må derfor slås helt av.

Tiltak 3: Bruk varmtvann fornuftig

Bytt til sparedusj hvis du ikke har. For å finne ut om du bør bytte til sparedusj eller allerede har sparedusj kan du ta tiden på fylling av ei vaskebøtte; nye sparedusjer har et forbruk på kun 9 liter per minutt. Ta dusj i stedet for karbad. Skift pakning på dryppende kraner. Dersom varmtvannsberederen har nok kapasitet kan temperaturen i berederen reduseres til 70gr.

Tiltak 4: Spar strøm på kjøkkenet

Ikke la vannet renne når du vasker opp eller skyller. Bruk kjeler med plan bunn som passer til platen, bruk lokk, kok ikke opp mer vann enn nødvendig og slå ned varmen når det har begynt å koke. Slå av kjøkkenventilatoren når det ikke lenger er behov. Bruk av microbølgeovn til mindre mengder mat er langt mer energisparende enn komfyren. Tin frossenmat i kjøleskapet. Kjøl- og frys skal avrimes ved behov for å hindre unødvendig energibruk og for høy temperatur inne i skapet / boksen (nye kjølekap har ofte automatisk avriming). Fjern støv på kjøleribber og kompressor på baksiden. Slå av kaffetraker når kaffen er ferdig traktet og bruk termos. Oppvaskmaskinen har innebygde varmeelementer for oppvarming av vann og skal kobles til kaldvannet, kobles den til varmtvannet øker energibruken med 20 - 40 % samtidig som enkelte vaske- og skylleprosesser foregår i feil temperatur.

Tiltak 5: Velg hvitevarer med lavt forbruk

Når du skal kjøpe nye hvitevarer så velg et produkt med lavt strømforbruk. Produktene deles inn i energiklasser fra A til G, hvor A er det minst energikrevende. Mange produsenter tilbyr nå varer som går ekstra langt i å være energieffektive. A+ og det enda bedre A++ er merkinger som har kommet for å skille de gode fra de ekstra gode produktene.

Tiltak 6: Følg med på energibruken i boligen

Gjør det til en vane å følge med energiforbruket. Les av måleren månedlig eller oftere for å være bevisst energibruken. Ca halvparten av boligens energibruk går til oppvarming.

Tiltak 7: Slå av lyset og bruk sparepærer

Slå av lys i rom som ikke er i bruk. Utnytt dagslyset. Bruk sparepærer, spesielt til utelys og rom som er kalde eller bare delvis oppvarmet.

Tiltak 8: Tiltak utendørs

Monter urbryter (koblingsur) på motorvarmeren slik at den ikke står på mer enn nødvendig. Skift til sparepærer. Sparepærer på 5, 7, 11, 15, og 20 W tilsvarer glødelamper på henholdsvis 25, 40, 60, 75 og 100 W, og de varer dessuten lenger, 8.000-15.000 timer mot 1.000-2.500 timer for glødelamper. Det kan monteres fotocelle på utebelysningen slik at det automatisk går av/på etter dagslyset/mørket. Eller det kan monteres bevegelsessensor slik at lyset kun går på ved bevegelse og slås av automatisk etter forhåndsinnstilt tid. For snøsmelteanlegg som kun er manuelt styrt av/på eller ift. Lufttemperatur kan det installeres automatikk slik at snøsmelteanlegget både er temperatur- og nedbørsstyrt dvs. når det registreres nedbør og kulde samtidig.

Tiltak 9: Vask med fulle maskiner

Fyll opp vaske- og oppvaskmaskinen før bruk. De fleste maskiner bruker like mye energi enten de er fulle eller ikke.

Tiltak 10: Redusér innnetemperaturen

Ha en moderat innnetemperatur, for hver grad temperatursenkning reduseres oppvarmingsbehovet med 5 %. Mennesker er også varmekilder; jo flere gjester – desto større grunn til å dempe varmen. Ha lavere temperatur i rom som brukes sjelden eller bare deler av døgnet. Monter tetningslister rundt trekkfulle vinduer og dører (kan sjekkes ved bruk av myggspiral/røyk eller stearinlys). Sett ikke møbler foran varmeovner, det hindrer varmen i å sirkulere. Trekk for gardiner og persienner om kvelden, det reduserer varmetap gjennom vinduene.

Tiltak utendørs**Tiltak 11: Termostat- og nedbørsstyring av snøsmelleanlegg**

Snøsmelleanlegget er kun manuelt styrt, eller styres kun etter lufttemperatur. Det installeres automatikk slik at snøsmelleanlegget både er temperatur- og nedbørsstyrt. Det kan være i form av en temperatur- og snøføler i bakken, med temperatur- og fuktføler i luften. Snøsmelleanlegget aktiveres kun ved behov dvs. når det registreres nedbør og kulde samtidig.

Tiltak 12: Montere automatikk på utebelysning

Det kan monteres fotocelle på utebelysningen slik at det automatisk går av/på etter dagslyset/mørket. Eller det kan monteres bevegelsessensor slik at lyset kun går på ved bevegelse og slås av automatisk etter forhåndsinnstilt tid.

Tiltak 13: Montere urbryter på motorvarmer

Det monteres urbryter (koblingsur) på motorvarmeren slik at den ikke står på mer enn nødvendig.

Tiltak 14: Skifte til sparepærer på utebelysning

Sparepærer på 5, 7, 11, 15, og 20 W tilsvarer glødelamper på henholdsvis 25, 40, 60, 75 og 100 W. Sparepærer gir like mye lys som vanlige glødelamper, men bruker bare rundt 20% av energien. De varer dessuten lenger, 8.000-15.000 timer mot 1.000 - 2.500 timer for glødelamper.

Bygningsmessige tiltak**Tiltak 15: Montering tetningslister**

Luftlekkasjer mellom karm og ramme på vinduer og mellom karm og dørblad kan reduseres ved montering av tetningslister. Lister i silikon- eller EPDM-gummi gir beste resultat.

Tiltak 16: Isolering av innervegg mot uoppvarmet rom

Innervegg mot uoppvarmet rom i boligen isoleres.

Tiltak 17: Termografering og tetthetsprøving

Bygningens lufttetthet kan måles ved hjelp av metode for tetthetsmåling av hele eller deler av bygget. Termografering kan også benyttes for å kartlegge varmetap og lekkasjepunkter. Metodene krever spesialutstyr og spesialkompetanse og må utføres av fagfolk.

Tiltak 18: Tetting av luftlekkasjer

Det kan være utettheter i tilslutning mellom bygningsdeler, rundt vinduer/dører og ved gjennomføringer som bør tettes. Aktuelle tettematerialer er f.eks. bunnfyllingslist med fugemasse, fugeskum eller strimler av vindspærre. Utettheter ved tilslutninger mellom bygningsdeler kan være kompliserte å tette, og må ofte utføres i sammenheng med etterisoleringstiltak.

Tiltak 19: Etterisolering av yttervegg

Yttervegg etterisoleres. Metode avhenger av dagens løsning. For å sjekke vindtetting av yttervegg anbefales termografering og tetthetsprøving.

Tiltak på elektriske anlegg**Tiltak 20: Temperatur- og tidsstyring av panelovner**

Evt. eldre elektriske varmeovner uten termostat skiftes ut med nye termostatregulerte ovner med tidsstyring, eller det ettermonteres termostat / spareplugg på eksisterende ovn. Dersom mange ovner skiftes ut bør det vurderes et system hvor temperatur og tidsinnstillinger i ulike rom i boligen styres fra en sentral enhet.

Om grunnlaget for energimerket

Enova er ansvarlig for energimerkeordningen. Energimerket beregnes på grunnlag av oppgitte opplysninger om boligen. For informasjon som ikke er oppgitt, brukes typiske standardverdier for den aktuelle bygningstypen fra tidsperioden den ble bygd i. Beregningsmetodene for energikarakteren baserer seg på NS 3031.

<https://www.enova.no/energimerking>

Spørsmål om energiattesten

Spørsmål om energiattesten, energimerkeordningen eller gjennomføring av energieffektivisering og tilskuddsordninger kan rettes til Enova Svarer.

For ytterligere råd og veiledning om effektiv energibruk se våre nettsider.

<https://www.enova.no>

SARPSBORG BYGNINGSRÅD

J.-nr. _____ Anm. nr. _____

Ferdig attest

Under henvisning til bygningslovens § 142 meddeles, at det for _____
Sarpsborg Boligbyggelag

anmeldte bygningsarbeide på matr.-nr. _____ ved _____
Jutulveien 7,9,11,13 og 15

nemlig **5 stk. boligbygg i tre a 6 leiligheter**

kan tas i bruk i overensstemmelse med den meddelte approbasjon **av 11. april 1961**

Sarpsborg den **3. september 1965**

[Signature]
 for bygningsjefen.

Verdifulle råd til deg som skal kjøpe bolig

For de aller fleste er et boligkjøp den største investeringen vi gjør i løpet av livet. Da er det viktig å være proaktiv (Proaktiv = tenke riktig først, handle riktig etterpå). Vi vil gjerne være Proaktiv på dine vegne, og gi deg noen gode råd på veien.

1. Før boligjakten starter

Før du begynner å kikke, er det enkelte kriterier som må være satt. Hvor vil du bo? Hva er din økonomiske smertegrense? Hvilke krav har du til boligen? Hva er viktig for deg? Kanskje må du ofre sjøutsikten for å få de tre nødvendige soverommene? En budrunde kan fort bli hektisk, for å holde hodet kaldt må du derfor ha prioritert dine klare.

2. Forberedelser før visning

Husk å innhente salgsoppgave og tilstandsrapport i forkant. Les grundig gjennom all informasjon - da er det enklere å notere ned eventuelle spørsmål til selve visningsdagen. Ikke glem eventuelle vedtekter og husordensregler. Er det tillatt å leie ut? Kan vi ta med kjæledyr? Vi anbefaler å få avklart alle spørsmål før du legger inn bud.

3. Gjør deg kjent i nrområdet

Det som er viktig for noen er ikke nødvendigvis viktig for andre. Noen ser etter nærmeste barnehage og trygge skoleveier. Andre ønsker seg gangavstand til dagligvare, buss eller studiesteder. Spør megler på visning eller eventuelt i forkant av visningen dersom det er noe som er spesielt viktig for deg å vite.

4. Få avklart hvor mye du kan låne

Snakk med rådgiver i banken din før visning å få en avklaring på finansiering. Sett en klar grense for hvor høyt du kan by. Ikke legg inn bud uten at du er sikker på at du har finansieringen i orden. Husk å ha i bakhodet at det påløper ulike utgifter i tillegg til å betjene et lån med renter og avdrag. De fleste borettslag og sameier har månedlige fellesutgifter. I tillegg kommer eiendomsskatt, kommunale avgifter, forsikring, strøm, oppvarming, fritid og lignende. En bolig kan også by på uforutsette utgifter og vedlikehold. Det er derfor smart å sette av et beløp i måneden til slikt.

5. Boligselgerforsikring

(eierskifteforsikring) og boligkjøperforsikring

Boligselgerforsikring er selgers forsikring mot krav fra kjøper på grunnlag av skjulte feil og mangler. Når du selger bolig vil våre meglere alltid spørre deg om du vil tegne boligselgerforsikring. Boligkjøperforsikring derimot, dekker hjelp for kjøper til å vurdere og eventuelt fremsette klage etter kjøp av bolig. Forsikring gir kjøper tilgang til juridisk bistand fra tidspunkt for signering av kjøpekontrakt frem til 5 år etter overtakelsen. Dette inkluderer juridisk rådgivning, advokathjelp og håndtering av saken gjennom rettsapparat om nødvendig. Vi i Proaktiv Eiendomsmegling anbefaler, med få unntak, alle våre kjøpere å tegne boligkjøperforsikring.

Boligkjøperforsikring

Med vår boligkjøperforsikring får du en rettshjelpsforsikring som dekker juridisk bistand i eventuelle reklamasjonssaker mot selger. Med boligkjøperforsikring er du i trygge hender dersom du oppdager feil eller mangler ved boligen du har kjøpt.

Hvis boligen du har kjøpt har feil eller mangler du ikke ble gjort kjent med av selger eller megler, kan det være både frustrerende, tidkrevende og kostbart. Gjennom vår boligkjøperforsikring får du tilgang på hjelp fra advokater, saksbehandlere og jurister som er spesialiserte på eiendomskjøp. Forsikringen løper i 5 år etter overtakelsen, og dekker egne og eventuelle idømte saksomkostninger.

Kostnader for reparasjon av eventuelle feil eller mangler dekkes ikke av boligkjøperforsikringen. Slike kostnader vil man kunne kreve dekket av selger dersom eiendommen er mangelfull etter avhendingsloven. Skjulte feil, tilbakeholdte opplysninger og/eller mangelfulle/uriktige opplysninger gir grunnlag for henvisning. Våre saksbehandlere vil da vurdere det rettslige grunnlaget basert på informasjonen som er mottatt.

Fordeler

Du trenger ikke betale saksomkostninger. En boligkjøperforsikrings hovedfunksjon er å dekke eventuelle saksomkostninger knyttet til en klage på boligkjøpet. Dette inkluderer kostnader til advokat og eventuelle rapporter som må utføres. Forsikringen dekker beløpet enten du taper eller vinner.

Forsikringen har ikke et tak

Mens en vanlig innbo- og husforsikring vanligvis har et tak på rundt kr 100 000 og en egenandel på ca. 20 %, så trenger du med boligkjøperforsikring ikke å bekymre deg for beløpet på saksomkostningene. Dette dekkes av forsikringsselskapet uansett hvor høyt det blir.

Den gir deg en ekstra trygghet

Er du bekymret for at du kanskje kan komme i konflikt med boligselger og at du ikke har råd eller lyst til å dekke saksomkostnader, kan det være tryggende å kjøpe en boligkjøperforsikring. Selger har i de fleste tilfeller tilgang til profesjonell hjelp, da bør du som kjøper av bolig også ha det.



Hva koster forsikringen?

Forsikringspremien trekkes i oppgjøret.

Borettslagseiendom:	kr 8 900
Seksjonert eiendom/aksjebolig:	kr 12 900
Enebolig/fritid/tomt:	kr 17 900



soderbergpartners.no/eiendom

Tilbehør og løsøre

I henhold til Avhendingsloven § 3-4 skal eiendommen, når annet ikke er avtalt, overdras med innredninger og utstyr som etter lov, forskrift eller annet offentlig vedtak skal følge med. Det samme gjelder varig innredning og utstyr som enten er fastmontert eller er særskilt tilpasset bygningen, jf. Avhendingsloven § 3-5. Loven inneholder ingen detaljert oversikt over hva som omfattes av «innredning og utstyr», og over hva som skal regnes som «fastmontert eller særskilt tilpasset».

Partene kan fritt avtale hva som skal følge med eiendommen ved salg. Bransjens liste over løsøre og tilbehør som skal følge med eiendommen, er en del av avtalen mellom kjøper og selger dersom ikke annet er opplyst i salgsoppgaven, kjøper har tatt forbehold i bud eller avtale på annen måte er inngått. Der intet annet er avtalt, vil løsøre og tilbehør medfølge slik dette fremkommer av avhl. § 3-4 og § 3-5 og denne oversikt.

Produkter og installasjoner som medfølger overdras uten noen form for garantier, utover eventuell gjenværende leverandørgaranti.

Dersom det er noe i nedenstående liste som ikke finnes på eiendommen, vil det heller ikke medfølge.

1. HVITEVARER medfølger der dette er spesielt angitt i salgsoppgaven.
2. HELDEKKENDE TEPPER følger med uansett festemåte.
3. VARMEKILDER, slik som ovner, kaminer, peiser, varmepumper og panelovner, følger med uansett festemåte. Frittstående biopeiser/ varmeovner og terrassevarmere medfølger ikke. Det følger ikke med varmekilder i rom som ikke har vegg- eller fastmonterte varmekilder på visning.
4. TV, RADIO OG MUSIKKANLEGG. TV-antennene og fellesanlegg for TV, herunder parabolantenne, og tuneren/dekoder/tv-boks medfølger der dette eies av selger. Veggmontert TV/flatskjerm med tilhørende festeordning samt musikkanlegg følger ikke med (se også punkt 12).
5. BADEROMSINNREDNING/UTSTYR. Badekar, dusjkabinett, dusjvegger, alle fastmonterte speil og hyller, fastmonterte glass- og håndkleholdere, herunder håndklevarmere samt baderomsinnredning, medfølger.
6. GARDEROBESKAP medfølger, selv om disse er løse. Fastmonterte garderobehyller og knagger medfølger. Innredning i garderobeskap, for eksempel løse eller fastmonterte trådkurver, hyller, stenger og lignende, medfølger.
7. KJØKKENINNREDNING medfølger, herunder også åpne, fastmonterte hyller og løs eller fastmontert kjøkkenøy.
8. MARKISER, PERSIENNER og annen type innvendig og utvendig solskjerming, gardinoppheng, lamellgardiner og liftgardiner medfølger.
9. AVTREKKSVENTILATORER av alle slag, samt fastmonterte aircondition/ventilasjonanlegg, medfølger.
10. SENTRALSTØVSUGER medfølger med komplett anlegg, herunder slange, munnstykke mm.
11. LYSKILDER. Kupler, lysstoffarmatur, fastmonterte «spotlights», oppheng og skinner med spotlights samt utelys og hagebelysning medfølger. Vegglamper, krokhengte lamper, lysekroner, prismelamper og lignende som er koblet til sukkerbit eller stikkontakt følger likevel ikke med.
12. INSTALLERTE SMARTHUSLØSNINGER med sentral som styrer lys, varme, lyd o.l., samt tilhørende trådløse enheter som brytere, sensorer, kameraer, integrerte høyttalere el. medfølger. Enkle lysstyringssystem f.eks. med en sentral som kun styrer lyspærer eller smartpærer montert i sokkel medfølger likevel ikke.
13. UTVENDIGE SØPPELKASSER og eventuelt holder/hus til disse medfølger.
14. POSTKASSE medfølger.
15. UTENDØRS INNRETNINGER slik som flaggstang, fastmontert tørkestativ, samt andre faste utearrangementer som f.eks. badestamp, boblekar/jacuzzi og liknende utendørs kar, lekestue, lekestativ, utepeis, fastmontert trommel til vannslange, medfølger. Guidekabel/ avgrensingskabel til robotgressklipper medfølger, men robotgressklipper og ladestasjon for denne medfølger ikke.
16. FASTMONTERT VEGGLADER/LADESTASJON TIL EL-BIL medfølger uavhengig av hvor laderen er montert.
17. SOLCELLEANLEGG med tilhørende teknisk infrastruktur medfølger.
18. GASSBEHOLDER til gasskomfyr og gasspeis medfølger.
19. BRANNSTIGE, BRANNTAU, feiestige og lignende medfølger der dette er påbudt. Løse stiger medfølger ikke.
20. BRANNSLUKNINGSAPPARAT, BRANNSLANGE og RØYKVARSLER medfølger der dette er påbudt. Det er eier og brukers plikt til å se til at utstyret forefinnes på enhver eiendom. Hvis annet ikke er uttrykkelig avtalt, skal dette derfor alltid følge med ved salg av eiendom.
21. SAMTLIGE NØKLER til eiendommen som selger er i besittelse av skal overleveres kjøper på overtakelsen, herunder nøkler til eventuelle boder, uthus, garasjeportåpner e.l. Låses boder, uthus e.l. med hengelås, skal lås og nøkler til disse medfølge.
22. GARASJEHYLLER, bodhyller, lagringshyller og oppheng til bildekk medfølger såfremt de er fastmontert.
23. Planter, busker og trær som er plantet på tomten, eller fastmonterte kasser og lignende er en del av eiendommen og medfølger i handelen.

Oversikten er utarbeidet av Norges Eiendomsmeglerforbund, Eiendom Norge og Advokatforeningens Eiendomsmeglingsgruppe, og er gjeldende fra 1. januar 2020.

Bud og budgivning

Fra 1. januar 2014 må alle bud og budforhøyelser som inngis til megler være skriftlig. Budgiver må legitimere seg overfor megler ved inngivelse av første bud, og bud skal være signert.

Å gi bud på eiendom som er for salg gjennom Proaktiv Eiendomsmeistring gjøres via vår budgivningsplattform (bud-knapp) på eiendommens nettannonse på proaktiv.no eller finn.no.

Velges denne løsningen, oppfylles kravet til skriftlighet, signatur og legitimasjon av budgiver enten ved å benytte BankID (anbefales) eller ved å legge inn bilde av legitimasjon og signatur manuelt i løsningen.

Du mottar en SMS-kvittering (skriftlig mottaksbekreftelse) når ditt bud er registrert. Budgiver som ikke mottar bekreftelse etter å ha lagt inn bud, må snarest kontakte megler per telefon eller på annen måte.

Interessenter som ikke har anledning til å inngi bud via nettbasert budgivningsplattform, kan sende bud:

- Ved å innlevere utfylt og signert budskjema med kopi av legitimasjon til meglers kontor.
- På sms med vedlagt bilde av legitimasjon og bilde av signatur.
- På e-post med vedlagt bilde av legitimasjon og bilde av signatur.

Det advares mot å sende kopi av bankkort elektronisk.

Senere budforhøyelser kan inngis via den samme budgivningsplattformen (bud-knapp) som du finner på nettannonse, SMS ved å svare på tidligere mottatt sms-kvittering eller e-post til megleren for oppdraget. Kravet til signatur og legitimasjon gjelder kun det første budet.

Bud, som ikke er skriftlig eller som mangler enten budgivers signatur eller kopi av legitimasjon, samt bud som har kortere akseptfrist enn til kl. 12.00 dagen etter siste annonserte visning, vil, som hovedregel, ikke kunne formidles videre av megler.

Dersom akseptfrist ikke er angitt gjelder budet til kl. 15:00 første virkedag etter innlevering/siste annonserte visning.

Et bud er bindende for budgiver når budet er kommet til selgers kunnskap. Selger står fritt til å akseptere eller forkaste ethvert bud, og er derfor ikke forpliktet til å akseptere det høyeste budet på eiendommen.

Megler skal, i den grad det er nødvendig og mulig, informere de involverte i budrunden skriftlig om status i budgivningen. Megler er forpliktet til å legge til rette for en forsvarlig avvikling av budrunden. For at budene skal kunne bli behandlet og videreformidlet skriftlig til alle involverte parter, herunder

til selger for vurdering, må ethvert bud ha en tilstrekkelig lang akseptfrist. Selger må skriftlig akseptere budet før megler kan formidle budaksept til budgiver. Formidling av selgers aksept til budgiver må gjøres innen akseptfristens utløp.

Bud bør ha akseptfrist på minimum 30 minutter fra budet inngis.

Selger og kjøper har krav på å få utlevert kopi av budjournalen straks etter at handel er kommet i stand. Alle som har inngitt bud på eiendommen kan på forespørsel få en kopi av anonymisert budjournal etter at budrunden er avsluttet.

For øvrig vises til det «Forbrukerinformasjon om budgivning», som også er en del av salgsoppgaven

Budskjema

FOR EIENDOMMEN:

Jutulveien 7B, 1709 SARPSBORG. Gnr. 1, bnr. 4125, i Sarpsborg kommune, oppdragsnr.: 1700260140
Megler: Kai Roger Hagen, mobil: 90647394, e-post: kai.roger.hagen@proaktiv.no

UNDERTEGNEDE GIR HERVED FØLGENDE BUD PÅ OVENNEVANTE EIENDOM :

Kjøpesum kr: _____

Beløp med bokstaverkr: _____
+ omkostninger og evt. andel fellesgjeld iht. opplysninger i salgsoppgave.

Nærværende bud er bindende for undertegnede frem til og med den: _____ kl.: _____
Dersom annet ikke er angitt gjelder budet til kl. 15:00 første virkedag etter siste annonserte visning. I forbrukerforhold vil bud med kortere akseptfrist enn til kl. 12:00 første virkedag etter siste annonserte visning ikke bli videreformidlet til selger.

Eventuelle forbehold: _____

Undertegnede er kjent med at selger står fritt til å godta eller forkaste ethvert bud. Budgiver er kjent med forbrukerinformasjon om budgivning, som er en del av salgsoppgaven, og de forpliktelser budgiver påtar seg. Budgiver bekrefter å ha lest komplett salgsoppgave med alle vedlegg. Budet er bindende for budgiver når det er kommet til selgers kunnskap. Handelen er juridisk bindende for begge parter når selger har akseptert muntlig eller skriftlig, innenfor fristen. Undertegnede er kjent med at bud og budlogg vil bli fremlagt for kjøper ref. regler for budgivning. Ved flere budgivere gis gjensidig fullmakt til, hver for seg, å forhøye bud, motta aksept og/eller forestå alt i.f.m. budgivningen. Dersom bud sendes megler etter kontortid, må budgiver selv sørge for å gi megler beskjed per telefon i tillegg.

Ønsket overtagelsesdato: _____

Budet baseres på opplysninger og salgsvilkår som fremkommer av salgsoppgave datert: _____

KJØPET VIL BLI FINANSIERT SLIK:

Låneinstitusjon: _____ Referanse og tlf.nr.: _____ kr _____

Egenkapital: _____ kr _____

Totalt: _____ kr _____

BUDGIVERE:

Navn: _____

Fødselsdato: _____

Adr.: _____

Postnr.: _____ Sted: _____

Tlf.arb.: _____ Tlf.privat: _____

E-post: _____ Arb.: _____

Dato: _____ Sign.: _____

Navn: _____

Fødselsdato: _____

Adr.: _____

Postnr.: _____ Sted: _____

Tlf.arb.: _____ Tlf.privat: _____

E-post: _____ Arb.: _____

Dato: _____ Sign.: _____

LEGITIMASJON

LEGITIMASJON

Forbrukerinformasjon om budgivning

Sist oppdatert med virkning fra 1. juli 2025, i forbindelse med ikrafttredelse av endringer i eiendomsmeglingsloven.



Informasjonen er utarbeidet av Forbrukerrådet, Advokatforeningen ved Lovutvalget for eiendomsmegling, Eiendom Norge og Norges Eiendomsmeglerforbund, på grunnlag av bl.a. eiendomsmeglingsloven § 6-8.

Nedenfor gis en oversikt over de retningslinjer som anbefales ved budgivning på eiendommen. Avslutningsvis gis også en kort oversikt over de viktigste rettsreglene tilknyttet budgivning.

Før det legges inn bud på eiendommen oppfordres budgiver til å sette seg inn i all relevant informasjon om eiendommen, herunder salgsoppgave og tilstandsrapport.

GJENNOMFØRING AV BUDGIVNING:

1. Alle bud skal inngis skriftlig til megler, som formidler disse videre til selger. Med skriftlige bud menes også elektroniske meldinger som e-post og SMS når informasjonen i disse er tilgjengelig også for ettertiden. Kravet til skriftlighet gjelder også budforhøyelser, og motbud (bud fra selger), aksept eller avslag fra selger. Før formidling av bud til selger skal megler innhente gyldig legitimasjon og signatur fra budgiver. Kravet til legitimasjon og signatur er oppfylt for budgivere som benytter e-signatur som f.eks. BankID eller MiniID.

2. Et bud bør inneholde eiendommens adresse (eventuelt gnr/bnr), kjøpesum, budgivers kontaktinformasjon, finansieringsplan, akseptfrist, overtakelsesdato og eventuelle forbehold som for eksempel usikker finansiering, salg av nåværende bolig ol. Normalt vil ikke et bud med forbehold bli akseptert før forbeholdet er avklart. Konferer gjerne med megler før bud inngis.

3. Megler skal legge til rette for en forsvarlig avvikling av budrunden. I forbrukerforhold (dvs. der selger er forbruker) skal megleren ikke formidle bud med kortere akseptfrist enn kl. 12.00 første virkedag etter siste annonserte visning. Etter denne fristen bør budgivere ikke sette en kortere akseptfrist enn at megler har mulighet til, så langt det er nødvendig, å orientere selger, budgivere og øvrige interessenter om bud og forbehold. Dersom bud inngis med en frist som åpenbart er for kort til at megleren kan avvikle budrunden på en forsvarlig måte som sikrer selger og interessenter et tilstrekkelig grunnlag

for sine handlingsvalg, vil megler fraråde budgiver å stille slik frist.

4. Megler skal ikke formidle bud med forbehold om at budet eller forbehold i budet skal holdes skjult (hemmelig) for andre budgivere og interessenter.

5. Megleren vil uoppfordret gi sin vurdering av det enkelte bud overfor selger, når budet er gitt innenfor fristene i punkt 3.

6. Megleren skal, så langt det er nødvendig og mulig, holde budgiverne skriftlig orientert om mottatte bud, herunder budets størrelse, forbehold og akseptfrist. Megler skal så snart som mulig bekrefte skriftlig overfor budgivere at budene deres er mottatt. For øvrig vil megler, på forespørsel fra andre, opplyse om aktuelle bud på eiendommen, herunder relevante forbehold.

7. Kopi av budjournal skal gis til kjøper og selger uten ugrunnet opphold etter at handel er kommet i stand. Dersom det er viktig for budgiver å bevare sin anonymitet, bør budet formidles gjennom fullmektig.

8. Etter at handel har kommet i stand, eller dersom en budrunde avsluttes uten at handel er kommet i stand, kan en budgiver kreve kopi av budjournalen i anonymisert form.

VIKTIGE AVTALERETTLIGE FORHOLD:

1. Det eksisterer ingen angrerett ved salg/kjøp av fast eiendom.

2. Når et bud er inngitt til megler og innholdet i budet er formidlet til selger (slik at selger har fått kunnskap om budet), kan budet ikke kalles tilbake. Budet er da bindende for budgiver frem til akseptfristens utløp, med mindre budet før denne tid avslås av selger eller budgiver får melding om at eiendommen er solgt til en annen. Man bør derfor ikke gi bud på flere eiendommer samtidig dersom man ikke ønsker å kjøpe flere enn en eiendom.

3. Selger står fritt til å forkaste eller akseptere ethvert bud, og er for eksempel ikke forpliktet til å akseptere høyeste bud.

4. Når en aksept av et bud har kommet frem til budgiver innen akseptfristens utløp er det inngått en bindende avtale.

5. Husk at et eventuelt bud fra selger til kjøper (såkalte «motbud»), avtalerettslig er et bindende tilbud som medfører at det foreligger en avtale om salg av eiendommen dersom budet i rett tid aksepteres av kjøper.

«ALT SOM ER VERDT Å GJØRE,
ER VERDT Å GJØRES BRA.»

Lord Philip Chesterfield



proaktiv.no



Kai Roger Hagen

Eiendomsmegler MNEF

906 47 394

kai.roger.hagen@proaktiv.no

PROAKTIV

Proaktiv Sarpsborg

Postboks 517, 1703 Sarpsborg, 69 12 60 60, borg@proaktiv.no