

# PROAKTIV

Sentral med  
nærhet til  
"alt"

NEDRE MØLLENBERG GATE 19C



## Våre kontorer

### TRØNDELAG

- **Trondheim**  
Bassengbakken 4,  
7069 Trondheim  
Tlf.: 73 99 22 55  
trondheim.sentrum@proaktiv.no

- **Heimdal**  
Søbstadveien 1, 7088 Heimdal  
Tlf.: 72 59 92 40  
heimdal@proaktiv.no

- **Moholt**  
Brøsetveien 168,  
7069 Trondheim  
Tlf.: 73 20 26 50  
moholt@proaktiv.no

### MØRE OG ROMSDAL

- **Ålesund**  
Løvenvoldgata 7, 6002 Ålesund  
Tlf.: 91 73 83 52  
jon@proaktiv.no

### VESTLAND

- **Småstrandgt.**  
Småstrandgaten 6, 5014 Bergen  
Tlf.: 55 36 40 40  
proaktiv.bergen@proaktiv.no

- **Sandviken**  
Chr. Michelsensgt. 5A, 5012 Bergen  
Tlf.: 55 30 32 00  
sandviken@proaktiv.no

- **Arna & Åsane**  
Myrdalsvegen 22, 5130 Nyborg  
Tlf.: 47 50 69 11  
arna.aasane@proaktiv.no

- **Voss**  
Vangsgata 16, 5700 Voss  
Tlf.: 56 52 19 50  
voss@proaktiv.no

### ROGALAND

- **Haugesund**  
Haraldsgata 139, 5527 Haugesund  
Tlf.: 90 84 36 56  
haugesund@proaktiv.no

- **Stavanger**  
Løkkeveien 52, 4008 Stavanger  
Tlf.: 51 52 75 75  
stavanger@proaktiv.no

- **Sandnes**  
Langgata 3, 4306 Sandnes  
Tlf.: 51 66 88 00  
sandnes@proaktiv.no

- **Sola**  
Solakrossen 13, 4050 Sola  
Tlf.: 98 08 94 03  
sola@proaktiv.no

- **Jæren**  
Torgvegen 2, 4350 Kleppe  
Tlf.: 51 48 22 00  
jaeren@proaktiv.no

### AGDER

- **Kristiansand**  
Fjellgata 4, 4612 Kristiansand  
Tlf.: 45 90 91 00  
kristiansand@proaktiv.no

### OSLO

- **Briskeby**  
Løvenskioldsgt. 23, 0260 Oslo  
Tlf.: 22 44 24 00  
briskeby@proaktiv.no

### AKERSHUS

- **Lørenskog**  
Rådmann Paulsens gate 28  
1461 Lørenskog  
Tlf.: 67 90 40 10  
lorenskog@proaktiv.no

- **Lillestrøm**  
Storgata 5A, 2001 Lillestrøm  
Tlf.: 63 80 59 90  
lillestrom@proaktiv.no

### BUSKERUD

- **Drammen, Lier & Holmestrand**  
Albums gate 15, 3016 Drammen  
Tlf.: 97 74 42 47  
drammen.lier@proaktiv.no

### ØSTFOLD

- **Sarpsborg**  
Torggata 8, 1707 Sarpsborg  
Tlf.: 69 12 60 60  
borg@proaktiv.no

## MØLLENBERG

Lys og innbydende 2-roms med skjermet beliggenhet. Perfekt førstegangskjøp og ingen fellesutgifter. Nærhet til "alt"



# NØKKEL- INFORMASJON



**Adresse:** Nedre Møllenberg gate 19C, 7014 TRONDHEIM

**Gnr./Bnr./Snr.:** Gnr. 409, bnr. 514, snr. 3 i Nedre Møllenberg gate 19

**Prisantydning:** 2.930.000,-

**Omkostninger:** 74.340,-

**Totalpris:** 3.004.340,-

**Kommunale avgifter:** 15.312,-

**Boligtype:** Eierseksjon

**Byggeår:** 1954

**Rom/soverom:** 2/1

**BRA:** 46 m<sup>2</sup>

**BRA-i:** 41 m<sup>2</sup>

**Etasje:** 2

**Garasje/Parkering:** Det er to biloppstillingsplasser på eiendommen som er til felles bruk mellom sameierne. Det opplyses imidlertid om at det ikke foreligger noen tinglyst veirett over naboeiendommene opp til eiendommen.

**Tomt:** 235 m<sup>2</sup>

**Energimerke:** Energiklasse: G

**Felleskostnader pr. mnd.:** 583,-

**Felleskostnader inkl.:** Felles husforsikring

# INNHold

2	5	7	8
Nøkkelinformasjon	Leder/megler	Kontorets side	Nærområdet
12	14	22	26
Informasjon om boligen	Boligen i bilder	Vedlegg	Plantegninger
28	34	35	42
Kjerneinformasjon	Vedlegg	Egenerklæring	Tilstandsrapport
66	73	84	
Energiattest	Vedtekter Sameiet	Budskjema	



”

"For oss i Proaktiv er det å megle boliger som å spille sjakk. Vi overlater ingenting til tilfeldighetene. Det merker både den som skal selge bolig og den som skal kjøpe."

**Oliver Heldal Johansen**



**Oliver Heldal Johansen**

**Mobil: 90 13 48 20**

**E-post: oliver@proaktiv.no**

**AVDELING:**

Proaktiv Trondheim Sentrum

**Telefon: 73 99 22 55**

Pacta Eiendom AS

Org. nummer: 983 374 654

## EN NY HVERDAG

### Nedre Møllenberg gate 19C

Velkommen til Nedre Møllenberg gate 19C - en ypperlig førstegangsleilighet i et skjermet og tilbaketrukket område på Møllenberg. Leiligheten ligger i et attraktivt område med ærverdige bygg og en rik historie. Setter du pris på et liv med forskjellige impulser vil du trives på Møllenberg - her får du alt du kan tenke deg av butikker, offentlig kommunikasjon, servicetilbud og fritidsmuligheter like utenfor utgangsdøren.

Leilighetens fremste kvaliteter:

- Flott stue med raus takhøyde og gjennomlys
- Tidløst kjøkken med medfølgende hvitevarer
- Romslig bad med gulvvarme
- Soverom med skyvedørgarderobe
- Sameiet har vedtatt rehabilitering av fasade som dekkes av nåværende

beboere

- Bod i kjeller på 5 kvm

- Felles sørvendt veranda vendt mot bakgård

**Oliver Heldal Johansen**

«ALT SOM ER VERDT Å GJØRE,  
ER VERDT Å GJØRES BRA.»

Lord Philip Chesterfield



«Verdifulle kunder  
fortjener verdifull  
rådgivning.»



## PROAKTIV TRONDHEIM

### Beliggenhet

I 2015 flyttet vi inn i splitter nye lokaler på Solsiden. Kontoret ligger i toppetasjen av Bassengbakken 4. Solsiden er Trondheims svar på Aker brygge, med en bred mix av restauranter, shopping, konsertscener, hoteller og båtplasser. Dette er et område under sterk vekst og utvikling, med nye boliger, arbeidsplasser og butikker.

### Trondheim Sentrum

Bassengbakken 4, Trondheim

Tlf.: +47 73 99 22 55

### E-post:

trondheim.sentrum@proaktiv.no

**Høyt motiverte meglere med lang fartstid og god lokalkunnskap er klare til å presentere din bolig på best mulig måte. Mål: Rett eiendom til rett kjøper.**

Vi etablerte vår eiendomsmeglervirksomhet i Trondheim i 2001 og har siden den tid hatt gleden av å hjelpe tusenvis av kjøpere med å finne sin drømmebolig. Kjeden har vokst frem etter at grunnleggerne først var med å bygge Postbanken Eiendomsmegling, for deretter å bygge Aktiv Eiendomsmegling. Proaktiv Eiendomsmegling ble til fordi vi ønsket å lage en kjede som var fristilt fra bankstrategi og dermed hadde et rent fokus på den kvalitative delen av meglingen, som vi mener er den som skaper merverdi for kundene.

Vårt fokus er kvalitet i alle ledd. Kvalitet fremfor kvantitet. Trygt og effektivt salg til best mulig pris er vår ambisjon i hvert eneste boligsalg. Flinkle mennesker med det beste materiellet, de beste metodene og den riktige motivasjonen, skaper alltid det beste resultatet for kundene. Vi har mange års erfaring i bransjen, og har gjennom disse årene opparbeidet oss en sterk posisjon og en kundeleveranse vi er stolte av. Vi legger stor vekt på at gode resultater oppnås gjennom fornøyde kunder, og vil gjøre vårt ytterste for at du også skal bli fornøyd. Mer informasjon om våre meglere og øvrige eiendommer finner du på [www.proaktiv.no](http://www.proaktiv.no)



# MØLLENBERG

*Kommune: Trondheim / Område: Møllenberg*

Med en ny bolig følger en ny beliggenhet. Du kjøper på mange måter hva området rundt har å by på. Butikker, turområder, avstand til skoler og barnehager, eller studiesteder og kulturelle scener. Bor du riktig - har du det bedre.

## Beliggenhet

Eiendommen ligger i et attraktivt område med ærverdige bygg og en rik historie. Setter du pris på et liv med forskjellige impulser vil du trives på Møllenberg - her får du alt du kan tenke deg av butikker, offentlig kommunikasjon, servicetilbud og fritidsmuligheter like utenfor utgangsdøren.

### Shopping og servicetilbud

Med kun noen minutters gange fra leiligheten har man et rikt utvalg av ulike service- og kulturtilbud, som flere kjøpesentre, kinoer, teater, gallerier, restauranter og uteliv. På Solsiden ligger restauranter og barer på rekke og rad med et pulserende byliv på dag- og kveldstid. Søndagsturen tar du til Bakklandet som er en koselig bydel med brosteinsbelagte gater, små nisjebutikker og kafeer.



## OFFENTLIG TRANSPORT

🚍 Bakkegata Totalt 12 ulike linjer	5 min 🚶 0,4 km
🚍 Lademoen stasjon Linje R60, R70	14 min 🚶 1,2 km
🚍 Trondheim S Linje F6, F7, R60, R70, R71	14 min 🚶 1,2 km
🚍 St. Olavs gate Linje 9	16 min 🚶 1,4 km

## DAGLIGVARE

Nærbutikken Møllenberg Søndagsåpent	0 min 🚶 0 km
Rema 1000 Bakklandet Post i butikk, PostNord	4 min 🚶 0,3 km

## VARER/TJENESTER

🛒 Solsiden Kjøpesenter	10 min 🚶
🏪 Vitusapotek Solsiden	8 min 🚶

## SPORT

🏫 Bispehaugen skole -gymsal Aktivitetshall	7 min 🚶 0,5 km
🏫 Rosenborghallen Aktivitetshall	9 min 🚶 0,7 km
🏊 Fresh Fitness Trondheim sentrum	7 min 🚶
🏊 TrenHer Fjordgata	9 min 🚶

## LADEPUNKT FOR EL-BIL

🚗 Bakklandet P-hus	4 min 🚶
--------------------	---------

«Verdifulle kunder fortjener verdifull rådgivning.»



## Nabolaget ditt!

Stedet du bor blir en del av deg



### Offentlig kommunikasjon

Fra leiligheten tar det kun et par minutter å gå ned til Bakkegata hvor en rekke bussruter passerer med hyppige avganger til og fra sentrum. Fra holdeplassen på Solsiden passerer flybussen hvert 15 minutt. Det er også gangavstand til sentralbanestasjonen og Brattørkaia med hurtigbåtterminal.

### Trening og rekreasjon

Et innblikk i ditt nye nærområde og hva det har å by på.  
Passer det dine ønsker og behov?

I nærområdet har man en rekke ulike treningssteder å velge blant. I gangavstand ligger 3T, Fresh Fitness, SiT, Impulse og mange flere. Dersom du foretrekker å ta treningen utendørs er det kort avstand til fjordpromenaden, Ladestien og Festningsparken. Sistnevnte er et yndet sted for mange om sommeren med store grøntområder som innbyr til soling, grilling og ballspill.



#### Bebyggelse

Området består hovedsakelig av eldre leilighets- og gårdsbebyggelse.

#### SKOLER

Bispehaugen skole (1-7 kl.) 245 elever, 15 klasser	5 min 0.4 km
Trondheim International School (1-10 kl.) 225 elever, 12 klasser	7 min 0.5 km
Singsaker skole (1-7 kl.) 290 elever, 17 klasser	12 min 1 km
Rosenborg skole (8-10 kl.) 476 elever, 31 klasser	8 min 0.6 km
Blussvoll skole (8-10 kl.) 553 elever, 27 klasser	24 min 1.8 km
Bybroen videregående skole 210 elever	9 min 0.7 km
Thora Storm videregående skole 1100 elever	10 min 0.9 km

#### BARNEHAGER

Møllenberg barnehage (1-5 år) 61 barn	3 min 0.2 km
Småbergan barnehage (0-5 år) 29 barn	6 min 0.5 km
Rosenborg barnehage (1-5 år) 56 barn	8 min 0.6 km



#### Adkomst

Det vil bli skiltet med Proaktiv visningskilt under annonserte visninger.

Se forøvrig kartfunksjonen i boligannonsen eller på eiendommens hjemmeside for veibeskrivelse.

#### BOLIGMASSE

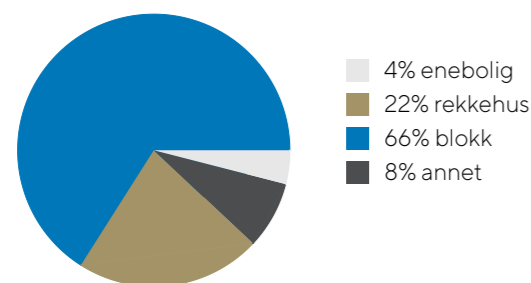

# VELKOMMEN TIL NEDRE MØLLENBERG GATE 19C

Vi starter utendørs - ved inngangspartiet er det en felles terrasse som kan benyttes av beboerne i sameiet.

## Parkering

Det er to biloppstillingsplasser på eiendommen som er til felles bruk mellom sameierne. Det opplyses imidlertid om at det ikke foreligger noen tinglyst veirett over naboeiendommene opp til eiendommen, kun gangvei.

## Tomtestørrelse

235 m<sup>2</sup>

## Beskrivelse av tomt

Fellestomt for sameiet på 235 kvm.

## TAKST OG TILSTAND

### Byggemåte

Leilighet i bygård oppført i 2 etasjer. Grunnmur er oppført i gråstein. Veggkonstruksjon er oppført i tre og er kledd med stående panel. Taket er et saltak og er tekket med metallplater. Etasjeskille er et trebjelkelag. Vinduer med 2-lags isolerglass.

### Bygningssakskyndig

Tom Gunnar Witsø (befaringsdato: Mandag, 11. mai 2026)



DEN SØRVENDTE  
TERRASSEN HAR GODE  
SOLFORHOLD OG  
VENDER MOT BAKGÅRD.

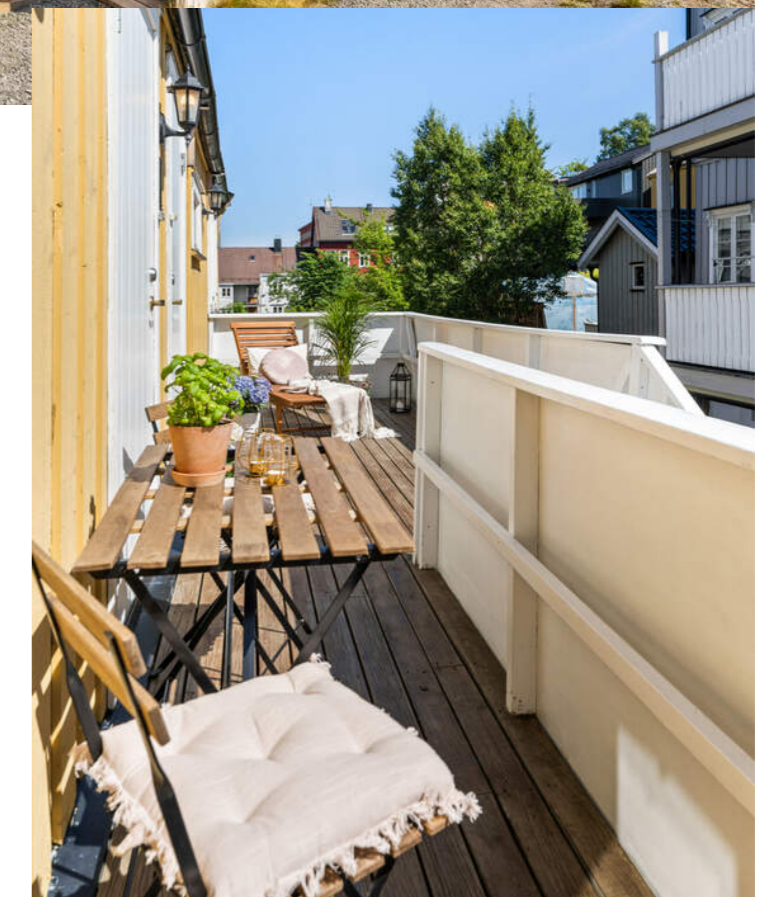

# VELKOMMEN INN!

Vi har sett på fasade, uteplasser og tekniske beskrivelser. Nå skal vi inn i boligen og ta for oss alle rom.

## Innhold

Velkommen til Nedre Møllenberg gate 19C - en ypperlig førstegangsleilighet i et skjermet og tilbaketrukket område på Møllenberg. Her bor man med gangavstand til dagligvare, kjøpesentre, kaféer, spiseplasser og gode bussforbindelser. Leiligheten ligger i 2. etasje og kan by på en praktisk planløsning med stue og kjøkken i åpen løsning, et romslig soverom og flislagt bad. I tillegg disponerer leiligheten en bod på 5 kvm i kjeller.

Til tross for den sentrale beliggenheten, er det rolige omgivelser på grunn av leilighetens beliggenhet vendt mot bakgård. Ved inngangspartiet disponerer man et felles sørvendt uteareal med god plass til et kafésett med bord og stoler.

Inne i leiligheten blir man møtt av en entré med god plass til oppbevaring av klær og sko. Herfra ankommer man stue- og kjøkkenarealet, som måler 19 kvm med god plass til flere sittegrupper. Oppholdsrommet har en raus takhøyde, som kombinert med vindu i flere retninger gir et gjennomgående dagslys og en behagelig atmosfære.

Leiligheten er innredet med et lyst kjøkken med god lagringsplass og medfølgende hvitevarer i form av kombiskap, oppvaskmaskin (2021), stekeovn (2017) og platetopp (2017).

Det 5,9 kvm store badet er flislagt med behagelig gulvvarme. Det er god plass til oppbevaring av baderomsartikler i skuffer og skap samt god belysning fra downlights i himling og lys over speil.

Soverommet måler 9,6 kvm med plass til en stor dobbeltseng og nattbord. Det er god plass til oppbevaring av klær og sko i en stor skyvedørgarderobe.

## Areal

Bruksareal:  
2. etasje  
BRA-i: 41 kvm  
BRA-e: 5 kvm  
Total BRA: 46 kvm

Arealene er oppgitt av bygnings sakkyndig på grunnlag av NS3940(2023). Eventuelle betegnelser på rom er angitt ut fra faktisk bruk, uavhengig av hva som er godkjent hos bygningsmyndighetene. Vedlagte plantegninger er ikke målbare.

## ENTRÉ

Velkommen inn! Inne i leiligheten blir man møtt av en entré med god plass til oppbevaring av klær og sko.

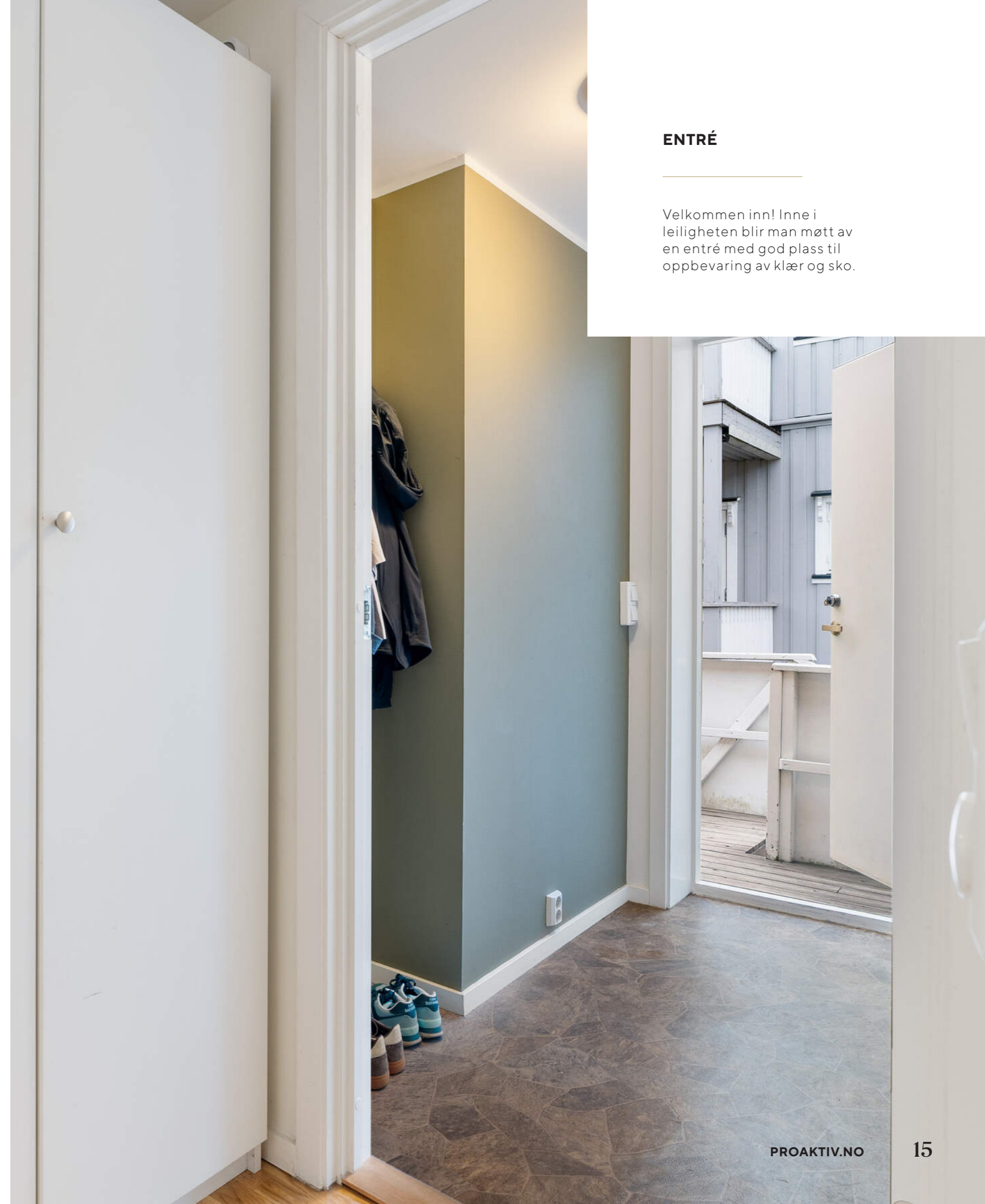

**Standard**

Selger har fått utarbeidet en tilstandsrapport for eiendommen. Rapporten er en teknisk gjennomgang av boligen og angir eventuelle byggetekniske avvik. I rapporten er det angitt en karakter på bygningsdelene, i en karakterskala fra tilstandsgrad 0 (TG0) til tilstandsgrad 3 (TG3), hvor TG0 er best. I rapporten fremgår det at boligen har oppnådd følgende karakter:

TG0: 1  
TG1: 2  
TG2: 10  
TG3: 0  
TG-IU: 1

Bygningsdeler med TG2:

- Grunnmur/fundament: Riss og sprekker ble avdekket på grunnmuren, ytterligere undersøkelser og tiltak er påregnelig.

- Drenering: Tg 2 settes grunnet alder på drenering og utvendig fuktsikring. Stedvis salt/kalkutslag avdekket nederst på vegger i kjeller/sokkeletasjen.

- Yttervegger/fasade: Fasadene bærer preg av manglende vedlikehold. Det registreres tørkesprekker og stedvis råte i kledningen, primært i skjøter midt på veggen.

- Vinduer/dører: TG 2 settes for 2 eldre vinduer med datostempling 1997. Øvrige vinduer fremstår i normalt god stand.

- Balkong/terrasse: Etterslep på vedlikehold registreres. Tiltak må påregnes.

- Takteking og beslag: Det registreres værslitasje og avflassende belegg/lakk på taktekingen.

- Takrenner og nedløp: Takrenner har passert normalt forventet levetid. Selv om de har passert normalt forventet levetid kan de virke i flere år med godt vedlikehold.

- Bad- Totalvurdering av overflater: TG 2 settes pga. alderen. Ingen tiltak nødvendig.

- Bad - Totalvurdering av membran, tettesjikt og sluk: TG 2 er gitt med bakgrunn i alder på fuktsikringen. Smøremembran har en naturlig aldriingsprosess i form av kjemisk uttørking. Normal forventet levetid på smøremembran er 10-20 år. Ved å etablere dusjkabinett vil badet kunne vare i flere år enn den antatte



gjenstående levetiden. Det anbefales å etablere tett dusjkabinett.

- Bad - Totalvurdering av sanitært utstyr og ventilasjon: Rør- og avløpsanlegget i boligen fungerte etter enkel test av dette på stedet. Ingen lekkasje var å se på besiktigelsen. Videre kontroll av anlegget krever avansert teknologi. Dette ble ikke rekvirert. Vegghengt toalett mangler drengåpning for å synliggjøre lekkasjevann TG 2.

Bygningsdeler med TG-IU:

- Takkonstruksjon: Lukkede konstruksjoner og lar seg ikke inspisere uten destruktive åpninger, noe som ikke er foretatt på befaringen.

For mer utfyllende informasjon se vedlagt tilstandsrapport.

#### Oppvarming

Elektrisk

#### Info strømforbruk

7400 kWh

#### Info energiklasse

Energiattest følger vedlagt salgsoppgaven

#### Hvitevarer

Integrerte hvitevarer på kjøkken medfølger.

#### Modernisering og påkostninger

Oppgraderinger gjort i senere tid:

- 2007: Oppgradert kjøkken
- 2008: Oppgradert bad og elektrisk anlegg
- 2017: Ny platetopp og stekeovn
- 2021: Malt leiligheten innendørs, ny oppvaskmaskin

Styreleder opplyser om vedtatte oppgraderinger som vil bli gjort i sameiet:

- Det vil bli skiftet kledning der hvor det er råteskader
- Hele fasaden vil bli malt
- Ny felles trappeoppgang og veranda/svalgang til leilighet i 2.etg
- Ny felles markterasse
- Nytt rekkverk på baksiden

Kostnader rundt rehabiliteringen vil bli dekket av selger og forventet ferdigstillelse er i August 2026.

# KJØKKEN

Leiligheten er innredet med et lyst kjøkken med god lagringsplass og medfølgende hvitevarer i form av kombiskap, oppvaskmaskin (2021), stekeovn (2017) og platetopp (2017).



## BADEROM

Det 5,9 kvm store badet er flislagt med behagelig gulvvarme. Det er god plass til oppbevaring av baderomsartikler i skuffer og skap samt god belysning fra downlights i himling og lys over speil.



ROMSLIG SOVEROM MÅLT  
TIL 9,6 KVM MED STOR  
SKYVEDØRSGARDEBOE.

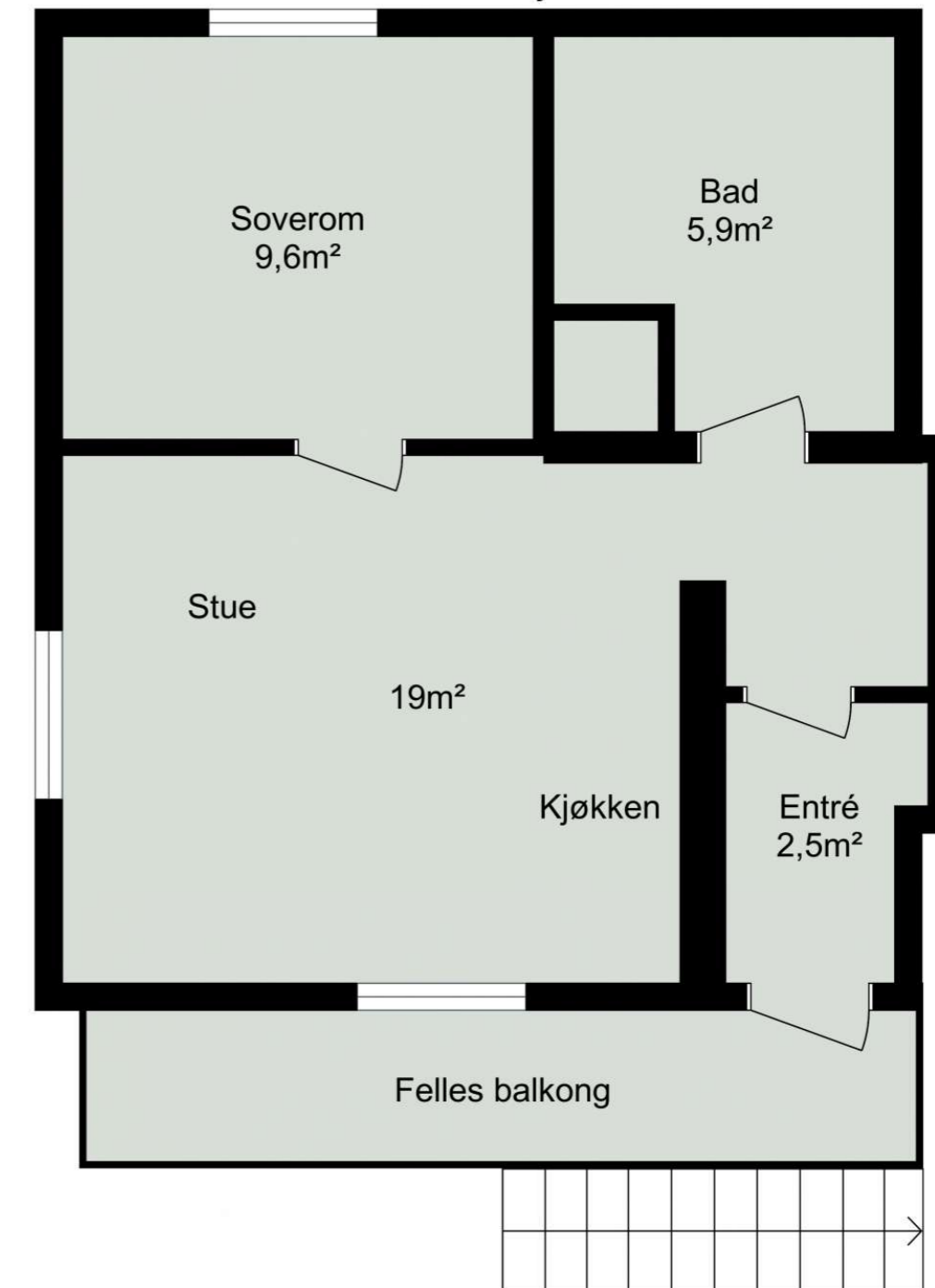

Nedre Møllenberg gate 19 C  
2. Etasje

Tegningen er ikke i målestokk. Arealangivelser er ca. arealer og må ikke forveksles med enhetens totale areal.

## PLANTEGNINGER

# KJERNEINFORMASJON

## SAMEIET / ØKONOMI

### Om sameiet

Boligsameiet omfatter 3 eierseksjoner.

I eierseksjonssameier blir kjøper eier av en sameieandel i eiendommen og får enerett til bruk av sin eierseksjon med eget seksjonsnummer i bygget. Kjøper du en eierseksjon i et eierseksjonssameie, reguleres eierforholdet av lov om eierseksjoner samt vedtekter og husordensregler i sameiet. Vanligvis kan du kjøpe, selge, leie ut og belåne boligen helt fritt. Vedtektene kan inneholde rådighetsbegrensninger. I henhold til eierseksjonsloven er det forbud mot kortidsutleie av seksjonen i sin helhet mer enn 90 døgn i året.

Eierseksjonen hører til boligsameie. Kostnader fordeles etter eierbrøk når de oppstår og det er ingen faste fellesutgifter annet enn forsikring. Seksjonseiere har et felles ansvar for drift og vedlikehold av fellesareal.

Ingen kan direkte eller indirekte erverve mer enn to boligseksjoner i et boligsameie lf. eierseksjonsloven §23. Dersom et erverv har funnet sted i strid med eierseksjonslovens regler kan Kartverket nekte overskjøting. Dersom overskjøting blir nektet, er kjøper likevel forpliktet til å gjennomføre handelen med selger, og oppgjør til selger vil finne sted tross manglende overskjøting.

Det er tegnet husforsikring gjennom If. Kostnad for forsikring deles mellom seksjonseierne basert på eierbrøk. For 2026 betalte sameiet kr 27 301,- i husforsikring, hvorav denne seksjonens andel utgjorde kr 6 996,-. Innboforsikring tegnes av

den enkelte seksjonseier.

### Felleskostnader pr. mnd

583,-

### Felleskostnader inkluderer

Felles husforsikring

### Styregodkjennelse

Det er ikke krav om styregodkjennelse for erverv av eierseksjonen.

### Dyrehold

Dyrehold er tillatt, under forutsetning av at det ikke er til sjenanse for andre beboere.

### Forsikring

Forsikringselskap If forsikring  
Polisenummer SP3277989

### Formuesverdi primær

676.272,- for 2024

### Formuesverdi sekundær

2.705.088,- for 2024

### Info kommunale avgifter

De kommunale avgiftene inkluderer vann-, avløp-, renovasjon- og feiing/tilsynsgebyr. Det kan forekomme variasjoner i avgiftene som følge av forbruk og eventuelle endringer i gebyrer og avgifter.

### Kommunale avgifter

15.312,- for 2025

### Eiendomsskatt

3.484,- for 2025

### Info formuesverdi

Stortinget har vedtatt en ny modell for beregning av formuesverdi for bolig. Den nye utregningsmodellen beregner boligverdier basert på grunnkretser i stedet for kommuner, og skal benyttes fra og med inntektsåret 2026. Dette kan medføre at markedsverdien settes høyere eller lavere enn tidligere og innebærer at både selger og megler kan benytte tall som ikke nødvendigvis er oppdaterte på tidspunktet for utarbeidelse av salgsoppgaven. Det tas derfor forbehold om at formuesverdien kan bli endret og eventuelt øke ved endelig fastsettelse i skatteåret.

For primærbolig utgjør formuesverdien 25 % av beregnet eller dokumentert markedsverdi opptil kr 10 000 000, og deretter 70 % av den delen som overstiger dette beløpet. For sekundærbolig utgjør formuesverdien 100 % av beregnet eller dokumentert markedsverdi.

### Diverse

Det gjøres oppmerksom på at boligen er utleid pr. dags dato til kr. 16.000,- pluss strøm i måneden. Leiekontrakten går ut 30.06.2026. Konferer med megler for ytterligere informasjon.

Utstyr som medfølger boligen:

- Privat bod på 5 kvm
- Skyvedørrgarderobe på soverom
- Garderobeskap i gang
- Hvitevarer på kjøkken
- Opplegg for vaskemaskin

### OFFENTLIGE FORHOLD

#### Ferdigattest/brukstillatelse datert

Fredag, 14. mars 2008

#### Ferdigattest/Midlertidig brukertillatelse

Det foreligger ikke ferdigattest eller midlertidig brukstillatelse på eiendommen fra byggeår. Det foreligger imidlertid ferdigattest for ominnredning og fasadeendring for 19B med del av kjedehus inkl. atriumhus med inntil 4 boliger, datert 14. mars 2008 der fasade og rominndeling på 19C er beskrevet.

Ferdigattest er en sluttattest fra bygningsmyndighetene om at et søknadspliktig tiltak er ferdigstilt. At evt. ferdigattest / midl. brukstillatelse eksisterer, gir ingen garanti for at det ikke er utført arbeid som ikke er byggemeldt eller godkjent.

### Tinglyste heftelser og rettigheter

Servitutter tinglyst på eiendommens grunnboksald:

Tinglyst 19.10.1954 | Dokumentnummer 5019  
Tidligere overdragelse av eiendommen med vilkår om gjerdeplikt. Det fremkommer også av dokumentet at det ikke kan drives noen virksomhet som kan være sjenerende for nabo ved røyk, larm, lukt, rystelse o.l., og at eiendommen ikke kan benyttes til offentlig forlystelse, utskjenkning m.v. Tinglyst 22.06.2007 | Dokumentnummer 503125  
Det fremkommer av dokumentet at eier av Gnr. 409 / Bnr. 514 (Nedre Møllenberg gate 19) gir eier av Gnr. 409 / Bnr. 496 (Øvre Møllenberg gate 22B) adkomstrett, gangvei gjennom sin eiendom ned til Gnr. 409 Bnr. 212 (Nedre Møllenberg gate 19A).

Tinglyst 09.06.2008 | Dokumentnummer 466937  
Erklæring om seksjonering av eiendommen i 3 boligseksjoner. Denne seksjonen hadde ved tinglyst dato sameiebrøk 49/193.

### Regulerings- og arealplaner

Eiendommen ligger i område som i kommuneplanen (2022-2034) er avsatt til nåværende boligbebyggelse. Gjeldende regulering for eiendommen er r0140 "Nedre Møllenberg gate 19" og r0229 "Verneplan for Møllenberg / Kirkesletten / Rosenborg gjennom midlertidige reguleringsbestemmelser for dette området". Reguleringsformålet er boligformål og spesialområde for bevaringsverdig bebyggelse.

Eiendommen ligger innenfor virkeområde for hyblifiseringsbestemmelsen i kommuneplanens arealdel. Innenfor området, kreves tillatelse fra kommunen for å dele opp bolig til hybler. Ved avgjørelsen av om tillatelse skal gis, skal det tas hensyn til om det etter kommunens skjønn er en forsvarlig utnyttning av boligmassen. Dersom bolig er oppdelt til hybler i strid med bestemmelsen, kan kommunen påby at den settes i stand slik at den kan tjene sitt opprinnelige formål.

### Vei/Vann/Avløp

Eiendommen er tilknyttet offentlig vann- og avløp via private stikk- og fellesledninger. Vi gjør oppmerksom på at private ledninger vedlikeholdes for eiers regning. For private fellesledninger er der normalt tilknyttet solidarisk vedlikeholdsplikt. Det er adkomst til eiendommen fra offentlig vei (Nedre Møllenberg gate). Det opplyses om at det ikke er registrert egen vannmåler til eiendommen, årlig avregning stipuleres.

### Adgang til utleie

Seksjonseieren disponerer fritt over egen seksjon med de begrensningene som følger av sameieforholdet og eierseksjonsloven, jf. eierseksjonsloven § 24. Seksjonseieren kan fritt selge, pantsette og leie ut sin egen seksjon.

Korttidsutleie av hele boligseksjonen i mer enn 90 døgn årlig er ikke tillatt. Med korttidsutleie menes utleie i inntil 30 døgn

## Kjerneinformasjon

sammenhengende. Grensen på 90 døgn kan fravikes i vedtektene og kan i så fall settes til mellom 60 og 120 døgn. Slik beslutning krever et flertall på minst to tredjedeler av de avgitte stemmene på årsmøtet.

Sameiets styre skal underrettes skriftlig om alle overdragelser og leieforhold.

Det er krav til forsvarlige radonnivåer på utleieboliger. I de tilfeller hvor det ikke særskilt er opplyst at selger har kunnskap om eiendommens radonnivå må kjøpere som ønsker å leie ut hele eller deler av eiendommen, særskilt være oppmerksom på at de overtar ansvaret for den usikkerheten dette medfører. Se <http://www.nrpa.no> for nærmere informasjon.

### Offentligrettslig pålegg

Det gjøres oppmerksom på at megler ikke har innhentet særskilte opplysninger om det finnes pålegg fra brann/feiervesen på eiendommen.

### Grunnboksdato

Tirsdag, 19. mai 2026

### Verneklasse/SEFRAK

Bygningen har antikvarisk verdi klasse C. Dette betyr at bygningen er sjelden på én eller flere måter. Bygninger med antikvarisk verdi er rangert fra klasse A til klasse C, hvor klasse C er den minst regulerte klassen. Det er i vurderingen tatt hensyn til miljøskapende betydning i bystrøk, omegnsstrøk og bygdemiljø samt byggets karakter og byggeår. Klasse C er en stor og sammensatt gruppe bygninger. En del av bygningene er tatt med på grunn av sin verdi som del av bygningsmiljø. At et bygg har antikvarisk verdi kan medføre restriksjoner på tiltak som vil være tillatt å utføre på bygget.

### Konsesjon

Eiendommen er ikke konsesjonspliktig

## **PRISANTYDNING INKLUDERT OMKOSTNINGER**

### Omk. kjøper beskrivelse

2 930 000,00 (Prisantydning)

Omkostninger

12 900,00 (Boligkjøperforsikring \* (valgfritt))  
73 250,00 (Dokumentavgift)  
545,00 (Tinglysningsgebyr pantedokument)  
545,00 (Tinglysningsgebyr skjøte)

74 340,00 (Omkostninger totalt (uten Boligkjøperforsikring ))  
87 240,00 (Omkostninger totalt (med Boligkjøperforsikring ))

3 004 340,00 (Totalpris inkl. omkostninger (uten Boligkjøperforsikring ))

3 017 240,00 (Totalpris inkl. omkostninger (med Boligkjøperforsikring ))

Vi gjør oppmerksom på at ovennevnte totalsum er beregnet ut fra kjøpesum tilsvarende prisantydning. Det tas forbehold om endring i gebyrer.  
2 930 000,00 (Prisantydning)

Omkostninger

73 250,00 (Dokumentavgift)  
545,00 (Tinglysningsgebyr pantedokument)  
545,00 (Tinglysningsgebyr skjøte)

74 340,00 (Omkostninger totalt)

3 004 340,00 (Totalpris inkl. omkostninger)

Vi gjør oppmerksom på at ovennevnte totalsum er beregnet ut fra kjøpesum tilsvarende prisantydning. Det tas forbehold om endring i gebyrer.

### Betalingsbetingelser

Kjøpesum med tillegg av omkostninger skal være disponibelt på meglers klientkonto innen overtakelse. Normalt innebærer dette at fullt oppgjør må være innbetalt på meglers klientkonto senest to virkedager før avtalt overtakelsesdato. Eventuelle vilkår knyttet til innbetalingen, eksempelvis pantedokument som skal tinglyses til fordel for kjøpers bank, må være megler i hende i god tid før overtakelse kan finne sted.

Kjøpesummen skal innbetales fra norsk finansinstitusjon og/eller kjøpers konto i norsk finansinstitusjon. Eventuell egenkapital skal innbetales i én samlet betaling fra kjøpers egen konto i norsk finansinstitusjon.

Det forutsettes at skjøte tinglyses på ny eier. Dersom kjøper ikke ønsker hjemmelsoverføring av eiendommen til seg må det tas forbehold om dette i bud.

Alle eiendomsmeglingsforetak har lovpålagt forsikring av klientmidler begrenset oppad til kr 45 mill. Enkelt saker er forsikret inntil kr 15 mill. Dersom kjøpers låneinstitusjon krever tilleggsforsikring ved omsetning over 15 millioner, må kjøper selv eller dennes låneinstitusjon dekke utgiftene forbundet med dette.

### Lovavvendelse

Eiendommen selges etter reglene i avhendingsloven. Salgsoppgaven er basert på de opplysningene selger har gitt til megler, den bygningssakyndiges tilstandsrapport, samt opplysninger innhentet fra kommunen, Kartverket og andre

tilgjengelige kilder. Det er viktig at kjøper setter seg grundig inn i alle salgsdokumentene, herunder salgsoppgave, tilstandsrapport og selgers egenerklæring. Kjøper anses kjent med forhold som er tydelig beskrevet i salgsdokumentene, og slike forhold kan ikke påberopes som mangler. Dette gjelder uavhengig av om kjøper har lest dokumentene. Alle interessenter oppfordres til å undersøke eiendommen nøye, gjerne sammen med fagkyndig før bud inngis. Kjøper som velger å kjøpe usett kan ikke gjøre gjeldende som mangel noe han burde blitt kjent med ved undersøkelsen. Dersom det er behov for avklaringer, anbefaler vi at interessenter rådfører seg med eiendomsmegler eller egne rådgivere før det legges inn bud.

En bolig som har blitt brukt i en viss tid, har vanligvis blitt utsatt for slitasje og skader kan ha oppstått. Slik bruksslitasje må kjøper regne med, og det kan avdekkes enkelte forhold etter overtakelse som nødvendiggjør utbedringer. Normal slitasje og skader som nødvendiggjør utbedring, er innenfor hva kjøper må forvente og vil ikke utgjøre en mangel. Kjøper og selgers rettigheter og plikter reguleres av avtalen mellom partene, samt informasjonen som har vært tilgjengelig for kjøperen i forbindelse med handelen. Avtalen utfylles av avhendingsloven, og det gjelder ulike avtalevilkår avhengig av om kjøper er forbrukerkjøper eller ikke. Dette er nærmere beskrevet nedenfor.

På grunn av ulike avtalevilkår kan selger vurdere bud fra en som ikke er forbruker, ulikt fra en forbrukers bud. Dersom kjøper ikke er forbruker, er selger sitt mulige mangelsansvar begrenset fordi eiendommen selges «som den er». Selger kan ikke ta «som den er» forbehold ovenfor en forbrukerkjøper. Selv et lavere bud fra en som ikke er forbruker kan foretrekkes fordi begrensningen i mulig mangelsansvar kan ha egenverdi for selger. Selger står fritt til å forkaste eller akseptere ethvert bud, og er for eksempel ikke forpliktet til å akseptere høyeste bud. Budgiver skal i budskjemaet avgi egenerklæring om budgiver er forbruker eller næringsdrivende/person som hovedsakelig handler som ledd i næringsvirksomhet.

Forbrukerkjøp - definisjon: Med forbrukerkjøp menes kjøp av eiendom når kjøperen er en fysisk person som ikke hovedsakelig handler som ledd i næringsvirksomhet.

Forbruker - avtalevilkår: Eiendommen har en mangel dersom den ikke er i samsvar med kravene som følger av avtalen, eller det foreligger brudd på bestemmelsene i avhendingsloven §§ 3-2 til 3-8. Hvis eiendommen ikke er i samsvar med det kjøperen må kunne forvente ut ifra alder, type og synlig tilstand, kan det være grunnlag for mangelskrav. Det samme gjelder hvis det er holdt tilbake eller gitt uriktige opplysninger om eiendommen. Dette gjelder likevel bare dersom man kan gå ut ifra at det virket inn på avtalen at opplysningen ikke ble gitt eller at feil uriktige opplysninger ikke blir rettet i tide på en tydelig måte. Boligen kan ha en mangel etter avhendingsloven § 3-3 dersom det er avvik mellom opplyst og faktisk innvendig areal, forutsatt at avviket er på 2% eller mer og minimum 1 kvm.

## Kjerneinformasjon

Ved beregning av et eventuelt prisavslag eller erstatning må kjøper selv dekke tap/kostnader opptil et beløp på kr. 10 000 (egenandel).

Ikke-forbruker (næringsdrivende) - definisjon: Hvis kjøper er en juridisk person, eller en fysisk person som hovedsakelig handler som ledd i næringsvirksomhet, vil kjøpet ikke anses som et forbrukerkjøp.

Ikke-forbruker - avtalevilkår: Eiendommen har en mangel dersom den ikke er i samsvar med kravene som følger av avtalen. Eiendommen selges «som den er», og selgers ansvar utover det konkret avtalte er da begrenset etter avhendingsloven § 3-9, første ledd andre setning. Avhendingsloven § 3-3 andre ledd fravikes, og hvorvidt boligens arealsvikt utgjør en mangel vurderes etter avhendingsloven § 3-8. Informasjon om kjøpers undersøkelsesplikt, herunder oppfordringen om å undersøke eiendommen nøye, gjelder også for kjøpere som ikke anses som forbrukere.

En forutsetning for salget er at skjøtet for eiendommen tinglyses på kjøper. Interessenter og kjøper må godta at selger og megler bruker elektronisk kommunikasjon i salgsprosessen.

Dersom kjøper er utenlandsk statsborger kreves det at vedkommende har et såkalt D-nummer til erstatning for norsk personnummer. Rekvirering av D-nummer må sendes Kartverket samtidig med innsending av skjøtet for tinglysing. Skjøtet blir liggende i Kartverket inntil kjøper har fått D-nummer av Skatteetaten. Når Kartverket har mottatt D-nummeret fra Skatteetaten, vil skjøtet bli tinglyst umiddelbart. Rekvirering av D-nummer i forbindelse med tinglysing av skjøte vil ofte medføre at oppgjør og utbetaling til selger blir forsinket med noen uker. Kjøper må i disse tilfellene enten ta forbehold i bud om forsinket utbetaling til selger, eller være forberedt på å dekke forsinkelsesrenter til selger. Kontakt ansvarlig megler for informasjon før budgivning.

Opplysningene i salgsoppgaven er godkjent av selger. Alle interessenter oppfordres imidlertid til grundig besiktigelse av eiendommen, gjerne sammen med fagmann før bud inngis.

## **ØVRIGE KJØPSFORHOLD**

### Overtakelse

Overtakelse etter avtale med selger. Interessenter oppfordres til å angi ønsket overtakelse i budskjema.

Skjøte sendes for tinglysing i forbindelse med oppgjøret. Oppgjør forutsetter at det er gjennomført overtakelse og at partene har signert en overtakelsesprotokoll og sendt denne til oppgjørsavdelingen slik som avtalt i kontrakt. Det forutsettes at skjøte tinglyses i kjøpers navn. Hvis interessenter mot formodning ikke ønsker tinglysing av skjøte må det tas forbehold om dette i kjøpetilbudet.

**Budgivning**

Bud kan legges inn på nettannonsen på "gi bud" knappen eller via hjemmesiden. Ved elektronisk budgivning så kan bud legges inn trygt og enkelt med bank-ID. Megler kan også kontaktes for tilsendelse av budkjema og budskjema finnes også i salgsoppgaven.

All budgivning må foregå ved skriftlighet. Ikke nøl med å ta kontakt dersom det er behov for bistand for å gi bud.

Eiendomsmegler skal legge til rette for en forsvarlig avvikling av budrunden og kan ikke videreformidle bud med en kortere akseptfrist enn kl. 12.00 første virkedag etter siste annonserte visning. Etter klokken 11:30 anbefaler vi akseptfrist på minimum 30 minutter.

Megler tar ikke noe ansvar for forsinkelser på el- eller telenettet. Under budrunden kan akseptfristene kortes inn ved mottakelse av nye bud. Akseptfristen fra kjøper er absolutt. Det betyr at dersom selger velger å akseptere budet, må kjøper meddeles aksept innen utløpet av akseptfristen. Dersom du utsetter inngivelse av bud til tett opp mot akseptfristen er det en reell fare for at eiendommen kan bli solgt før ditt bud fremkommer til megler.

**Boligkjøperforsikring**

Mange kjøpere har anledning til å tegne boligkjøperforsikring. Vedlagt i salgsoppgaven følger informasjon om Boligkjøperforsikring fra Söderberg & Partners. Boligkjøperforsikring er en rettshjelpsforsikring som gir trygghet og profesjonell juridisk hjelp dersom det oppdages uventede feil eller mangler ved boligen de neste fem årene. Les mer om Boligkjøperforsikring i vedlagte materiell eller på <https://www.soderbergpartners.no/eiendom/boligkjoper/>.

**Innbo og løsøre**

Med mindre annet er uttrykkelig avtalt gjelder NEF's normgivende liste over løsøre og tilbehør, se vedlagt liste til salgsoppgaven. Til orientering er det full avtalefrihet om hva som skal følge med bolig og fritidsbolig ved salg. I de tilfeller det medfølger hvitevarer i handelen, overleveres disse uten noen form for garanti utover leverandørgaranti.

**Eier**

Maja Elisabeth Austheim  
Audun Steenberg Haugan

**Tilbud på lånefinansiering**

Proaktiv Eiendomsmegling samarbeider med Handelsbanken om formidling av finansielle tjenester. Ta gjerne kontakt med oppdragsansvarlig for et uforpliktende tilbud vedrørende finansiering. Proaktiv Eiendomsmegling mottar ikke godtgjørelse for dette.

**Meglers vederlag**

Det er avtalt fastprisbasert vederlag kr. 40 000 inkl. mva.

I tillegg kommer følgende faste vederlag: Elektronisk signeringsgebyr kr 500,00, Kredittkostnad kr 4 500,00, Markedspakke kr 23 900,00, Meglers deltakelse på overtakelse kr 2 000,00, Oppgjørshonorar kr 6 990,00, Salgsgaranti kr 0,00, Spørring i grunnboken kr 250,00, Tilretteleggingsgebyr kr 10 000,00, Trykking av prospekt kr 2 500,00, Visning pr. stk. / pr. time (Max 2.stk og gratis privatvisninger) kr 2 000,00. Sum faste vederlag kr. 52 640.

I tillegg kommer følgende utlegg og andre utgifter: Tinglysningsgebyr sikringsobligasjon/urådighet kr 545,00, Utlegg - Innhente restanser på kommunale avgifter kr 180,00, Utskrift av heftelser/servitutter kr 300,00, Tilstandsrapport kr 4 000,00. Sum utlegg og andre utgifter kr. 5 025.

Totale kostnader kr. 57 665.

Dersom oppdraget blir sagt opp av Oppdragsgiver før oppdragstidens utløp uten at salg er kommet i stand eller at oppdraget ikke blir fornyet, har Megler ved provisjonsbasert avtale, krav på tilretteleggingsgebyr og utlegg. Dekning av utlegg kan kreves i samsvar med avtalen uten hensyn til oppsigelsen.

Dersom oppdraget utløper uten at handel er kommet i stand, og oppdraget ikke blir fornyet, har Megler ved provisjonsbasert eller fastpris avtale krav på tilretteleggingsgebyr og utlegg. Dekning av utlegg kan kreves i samsvar med avtalen uten hensyn til oppsigelsen.

Proaktiv Gruppen AS og eiendomsmeglingsforetakene som er tilknyttet Proaktiv har samarbeid med forskjellige foretak som tilbyr forbrukerne produkter eller tjenester i forbindelse med et salgsoppdrag. Våre samarbeidspartere er: Söderberg & Partners AS - formidler av boligkjøperforsikring, Gjensidige - formidler av boligselgerforsikring, Meglerfront - leverandør av digitale oppgjørsskjemaer og overtakelsesprotokoller som også inneholder tilbud til forbruker om tilpassede strøm-, internett - og alarmtjenester, Vend Marketplaces AS og Bomega AS - markedsplasser på nett, Schibsted - markedsføring i SOME, Eiendomsverdi - formidler av nabolagsprofiler. Hvilke produkter/ tjenester kjøper og selger får i forbindelse med oppdraget, kan variere ut fra hvor i landet eiendommen ligger.

**Personopplysningsloven**

Vi gjør oppmerksom på at vi lagrer personopplysninger på, interessenter, budgivere og kjøpere. Videre opplyser vi at mulighetene for å slette sine personopplysninger er begrenset, som følge av at eiendomsmeglingsforetak har plikt til å oppbevare kontrakter og dokumenter i minst 10 år, iht. eiendomsmeglingsforskriften. Du kan lese om vår behandling av personopplysninger i vår personvernerklæring på <https://proaktiv.no/personvernerklæring>

**Hvitvaskingsreglene**

Det følger av lov om tiltak mot hvitvasking og terrorfinansiering at meglerforetaket er forpliktet til å foreta kundetiltak av begge parter i handelen. For oppdragsgiver skjer dette i forbindelse med inngåelse av oppdraget, og for kjøper på tidspunkt for kontraktsinngåelse. Dersom slik kundekontroll ikke kan gjennomføres, er meglerforetaket pålagt å avstå fra gjennomføring av oppjøret. Partene er selv ansvarlig for eventuelle kostnader og ansvar dette kan medføre uten at det kan anføres et kontraktsrettslig ansvar overfor meglerforetaket.

**Vedlegg til salgsoppgave**

Vedleggene er en del av den komplette salgsoppgaven. Det er viktig at interessenter setter seg godt inn i vedleggene og kontakter megler med eventuelle spørsmål før bud inngis.

**Ansvarlig Megler**

Kristoffer Menne

# VEDLEGG

«Det finnes ingen kunnskap som ikke er verdifull.»

-Edmund Burke

Pacta Eiendom AS



## Egenerklæring

Nedre Møllenberg gate 19C, 7014 TRONDHEIM

19 May 2026

### Informasjon om eiendommen

Adresse	Postadresse	Enhetsnummer
Nedre Møllenberg gate 19C	Nedre Møllenberg gate 19C	

### Opplysninger om selger og salgsobjekt

Er boligen en del av et sameie, aksjeselskap eller borettslag?

Ja  Nei

Driver du med omsetning eller utvikling av eiendom?

Ja  Nei

Når kjøpte du boligen?

juni 2022

Har du selv bodd i boligen?

Ja  Nei

Når og hvor lenge har eieren bodd i boligen? Hvis det er lengre perioder eieren ikke har bodd i boligen er det fint om du oppgir dette. Her kan du også oppgi annen relevant informasjon om eierskapet.

Bodd i boligen fra august 2022 til august 2025. Boligen har vært utleid siden august 2025

Informasjon om eksisterende husforsikring

If Skadeforsikring Nuf-53

### Informasjon om selger

Selger

Haugan, Audun Steenberg

Selger

Austheim, Maja Elisabeth

### Forbehold

Selger tar spesifikt forbehold om feil og mangler som er beskrevet i egenerklæringskjemaet.

Side 1



Boligkjøper anses å kjenne til forholdene som er omtalt i dette egenerklæringsskjemaet. Disse forholdene kan ikke gjøres gjeldende som feil eller mangler senere.

Boligkjøper oppfordres til å selv undersøke eiendommen grundig.

#### Våtrom

1 Har det vært feil på bad, vaskerom eller toalettrom?

Ja  Nei, ikke som jeg kjenner til

2 Er det utført arbeid på bad, vaskerom eller toalettrom?

Ja  Nei, ikke som jeg kjenner til

#### Tak, yttervegg og fasade

3 Har det lekket vann utenfra og inn, eller er det sett andre tegn til fukt?

Ja  Nei, ikke som jeg kjenner til

4 Er det utført arbeid på tak, yttervegg, vindu eller annen fasade?

Ja  Nei, ikke som jeg kjenner til

#### Kjeller

5 Har sameiet eller borettslaget hatt problemer med fukt, vann eller oversvømmelse i kjeller eller underetasje?

Ja  Nei, ikke som jeg kjenner til

6 Har boligen kjeller, underetasje eller andre rom under bakken?

Ja  Nei

8 Er det utført arbeid med drenering?

Ja  Nei, ikke som jeg kjenner til

#### Elektrisitet

9 Har det vært feil på det elektriske anlegget?

Ja  Nei, ikke som jeg kjenner til

10 Er det utført arbeid på det elektriske anlegget?

Ja  Nei, ikke som jeg kjenner til

Side 2



#### Rør

11 Har eiendommen privat vannforsyning (ikke tilknyttet det offentlige vannettet), septik, pumpekum, brønn, avlopskvern eller liknende?

Ja  Nei, ikke som jeg kjenner til

12 Har det vært feil på utvendige eller innvendige avlopsrør eller vannrør?

Ja  Nei, ikke som jeg kjenner til

13 Er det utført arbeid på utvendige eller innvendige avlopsrør eller vannrør?

Ja  Nei, ikke som jeg kjenner til

#### Ventilasjon og oppvarming

14 Er det eller har det vært nedgravd oljetank på eiendommen?

Ja  Nei, ikke som jeg kjenner til

15 Har det vært feil på varmeanlegg eller ventilasjonsanlegg?

Ja  Nei, ikke som jeg kjenner til

16 Er det utført arbeid på varmeanlegg eller ventilasjonsanlegg?

Ja  Nei, ikke som jeg kjenner til

#### Skjevheter og sprekker

17 Er det tegn på setningsskader eller sprekker i for eksempel grunnmur eller fliser?

Ja  Nei, ikke som jeg kjenner til

Beskriv feilen og omfanget, samt hvilke tiltak som er gjort

Sprekk i grunnmur

18 Har det vært feil eller gjort endringer på ildsted eller pipe?

Ja  Nei, ikke som jeg kjenner til

#### Sopp og skadedyr

19 Har det vært skadedyr i boligen eller andre bygninger på eiendommen?

Ja  Nei, ikke som jeg kjenner til

20 Har det vært skadedyr i fellesområdene til sameiet eller borettslaget?

Side 3



Ja  Nei, ikke som jeg kjenner til

21 Har det vært mugg, sopp eller råte i boligen eller andre bygninger på eiendommen?

Ja  Nei, ikke som jeg kjenner til

22 Har det vært mugg, sopp eller råte i sameiet eller borettslaget?

Ja  Nei, ikke som jeg kjenner til

#### Beskriv omfanget

Stedvis råte i bordkledning på fasade

#### Planer og godkjenninger

23 Mangler boligen eller andre bygninger brukstillatelse eller ferdigstett for søknadspliktige tiltak?

Ja  Nei, ikke som jeg kjenner til

24 Har du bygd på eller gjort om kjeller, loft eller annet til boligrom?

Ja  Nei

25 Selges eiendommen med utleiedel som leilighet, hybel eller lignende?

Ja  Nei

27 Er det utført radonmåling?

Ja  Nei, ikke som jeg kjenner til

28 Er det andre forhold av betydning eller sjanse for eiendommen eller nærområdet?

Ja  Nei, ikke som jeg kjenner til

29 Foreligger det planer eller bestemmelser som kan medføre endringer av felleskostnader eller fellesgjeld?

Ja  Nei, ikke som jeg kjenner til

30 Er sameiet eller borettslaget er involvert i konflikter av noe slag?

Ja  Nei, ikke som jeg kjenner til

#### Andre opplysninger

31 Har ufaglærte utført arbeid som normalt bør utføres av faglærte? Du trenger ikke gjenta noe du allerede har nevnt.

Ja  Nei, ikke som jeg kjenner til

32 Har du andre opplysninger om boligen eller eiendommen utover det du har svart?

Ja  Nei, ikke som jeg kjenner til

Skriv opplysningene her:

Side 4



Det er planlagt renovering av fasaden i sameiet. Dette innebærer bygging av ny trappeoppgang til leiligheten. Skifte deler av bordkledning. Maling av yttervegger, bytte av rekkverk utenfor 1. etasje og etablering av plattform på bakkenivå. Planlagte utgifter dekkes av nåværende eiere.

#### Boligselgerforsikring

##### Boligen selges med boligselgerforsikring

En boligselgerforsikring gir trygghet for selger og kjøper, og kan dekke feil og mangler som enten ikke er opplyst om eller det ikke var kjennskap til da salget ble gjennomført.

Forsikringen er tegnet i Gjensidige Forsikring ASA

Forsikringsnummer 30664360

Side 5

### Egenerklæringskjema

Name	Date	Name	Date
<b>Audun Steenberg Haugan</b>	<b>2026-05-19</b>	<b>Maja Elisabeth Austheim</b>	<b>2026-05-19</b>
Identification		Identification	
 Audun Steenberg Haugan		 Maja Elisabeth Austheim	

### Egenerklæringskjema

---

Signed by:

Audun Steenberg Haugan	19/05-2026	BankID OIDC
Maja Elisabeth Austheim	18:14:27	High
	19/05-2026	BankID OIDC
	19:02:25	High



This document contains electronic signatures using EU-compliant PAdES - PDF  
Advanced Electronic Signatures (Regulation (EU) No 910/2014 (eIDAS))



Sjekk gyldighet på rapport



## TILSTANDSRAPPORT

Boligtype

Flermannsbolig

Adresse

Nedre Møllenberg gate 19 C

7014 TRONDHEIM

5001/409/3/514/0/0

Rapportdato

11.05.2026

TG 0  1TG 1  2TG 2  10TG 3  0TG IU  1

NEDRE MØLLENBERG GATE 19 C - 5001/409/3/514/0/0

### Om rapporten

Rapporten følger den nye forskriften i avhendingsloven som ble gjeldene fra og med 01.01.2022 med revisjon i 2024 hva angår punkt 1 og 2:

1. Forskriften § 2-23 siste ledd trer i kraft 17. desember 2025.
2. De andre bestemmelsene i forskriften trer i kraft 1. januar 2026.

Denne rapporten er også i tråd med NS 3600: 2025 – Teknisk tilstandsanalyse ved omsetning av bolig der forskriften krever det, eller når den bygningssakkyndige selv velger det.

Takstrapporten er spesifikk for sertifiserte takstmenn.

Kunden/rekvirenten skal lese gjennom dokumentet før bruk og gi tilbakemelding til takstmannen hvis det finnes feil/mangler som bør rettes opp. Rapportens varighet er 1 år, og etter den tid bør takstmannen kontaktes for ny befaring og oppdatering.

Rapporten vil kun inneholde de bygningsdelene som hver enkelt takstmann har vurdert som vesentlig informasjon for det spesifikke oppdraget slik at forbrukere får et betryggende informasjonsgrunnlag før et boligkjøp.

**Det er den enkelte takstmann som er ansvarlig for at alle nødvendige bygningsdelene er tatt med i rapporten.**

### Takstmannens integritet

Denne rapporten er utarbeidet av en uavhengig takstmann uten bindinger til andre aktører i eiendomsbransjen. Takstmannen har verken et ansettelsesforhold til, eller økonomisk interesse i sin oppdragsgivers virksomhet.

### Levetidsbetraktninger

Når det refereres til levetid er dette basert på takstmannens erfaringstall og Byggforskeren 700.320 Intervaller for vedlikehold og utskifting av bygningsdeler, SINTEF Byggforsk, 2007.

Levetidsbetraktningene beregnes med hovedvekt på takstmannens skjønnsmessige vurdering av den enkelte bygningsdelens antatte gjenstående levetid. Dette avhenger også av forskjellige faktorer som kan gjøre seg gjeldende når det gjelder værforhold og bruk. Levetiden vil variere noe dersom andre kriterier enn teknisk levetid, som for eksempel vedlikehold, estetikk, økonomi, sikkerhet, funksjon eller andre brukerønsker, er lagt til grunn. Alderen er kun en del av tilstandsgraden (TG) sammen med funksjonaliteten.

Forventet gjenværende brukstid vil kunne avhenge av tilstand, egenskaper, design, utførelse, gjennomført vedlikehold, alder, miljø (bruk og ytre påkjenninger), forventet framtidig slitasje og konsekvens ved brudd.

Alle bygningsdeler er under vedvarende aldring og forventet levealder er oppgitt under levetidsbetraktninger. I mange tilfeller kan levetid i praksis være både kortere og lengre. Graden TG2 er i enkelte tilfeller benyttet på forhold og bygningsdeler som ikke har synlig svekkelse, men der normal levetid er marginal eller har usikker restlevetid.

NEDRE MØLLENBERG GATE 19 C - 5001/409/3/514/0/0

 <b>Tilstandsgradene</b>	
<b>TG 0</b> 	<b>Ingen avvik</b> Tilstandsgrad 0 gis når bygningsdelen ikke har noen avvik. Bygningsdelen skal være tilnærmet ny, ikke vise tegn på slitasje og det skal være lagt frem dokumentasjon på faglig god utførelse. Det er ingen merknader til delen.
<b>TG 1</b> 	<b>Mindre eller moderate avvik</b> Tilstandsgrad 1 gis når bygningsdelen har mindre avvik. Bygningsdelen skal bare ha normal slitasje, og strakstiltak skal ikke anses som nødvendig. Graden kan også brukes når delen er ny, men der dokumentasjon på faglig god utførelse mangler.
<b>TG 2</b> 	<b>Vesentlige avvik</b> Tilstandsgrad 2 gis når bygningsdelen har vesentlige avvik. Bygningsdelen skal enten ha feil utførelse, en skade eller symptomer på skade, sterk slitasje eller nedsatt funksjon. Graden gis når bygningsdelen trenger vedlikehold eller tiltak i nær fremtid. Graden skal også brukes når delen er gammel og det er grunn til å varsle om faren for skader på grunn av alderen, eller når det er grunn til å overvåke delen spesielt på grunn av fare for større skader eller følgeskader.
<b>TG 3</b> 	<b>Store eller alvorlige avvik</b> Tilstandsgrad 3 gis når bygningsdelen har store eller alvorlige avvik. Bygningsdelen har kraftige symptomer på forhold som man må regne med trenger utbedring straks eller innen kort tid. Graden skal også brukes ved påvist funksjonssvikt eller sammenbrudd.
<b>TG IU</b> 	<b>Ikke undersøkt</b> Hvis det ikke har vært mulig å undersøke bygningsdelen, for eksempel fordi krypekjelleren er uten inspeksjonsmulighet eller taket var tildekt med snø på undersøkelsestidspunktet, skal dette oppgis. For valg av tilstandsgrad gjelder de kriteriene som fremgår av den til enhver tid gjeldende bransjestandarden for teknisk tilstandsanalyse ved omsetning av bolig.

NEDRE MØLLENBERG GATE 19 C - 5001/409/3/14/0/0

### **Eiers plikter i forkant av tilstandsanalysen:**

Forut for tilstandsanalysen bør det foreligge en egenerklæring fra eier. Eier skal fremskaffe relevant dokumentasjon for boligen. Dette gjelder for eksempel kvitteringer, samsvarserklæringer, kontrollseddel fra brann/feiervesenet etc.

Eier skal legge forholdene til rette for inspeksjon, inkludert å gi adgang til bygningsdeler og rom.

3/24

### **Nivå av analysen**

- Tilstandsanalysen utføres ved grundige visuelle observasjoner kombinert med undersøkelser, nødvendige målinger, bruk av egnede instrumenter og registreringer.
- Det kan utføres inngrep i form av hulltaking i vegg eller etasjeskiller ved bad og i rom under terreng for undersøkelse av fukt ved mistanke til alvorlige avvik. (Ref. Forskrift til avhendingslova (tryggere bolighandel).
- Alle bygningsdeler som nevnt i rapporten vil bli undersøkt, med stor vekt på de områdene som takstmannen, erfaringsmessig, kjenner som svake punkter og hvor det kan oppstå konflikter i etterkant.
- I en tilstandsanalyse av f.eks leiligheter (andel, selveier og aksje) er enkelte bygningsdeler ikke inkludert, hvis de ikke er relevante for den aktuelle boligen.
- Den bygningsakkverdige skal flytte på tepper, møbler og annet inventar når det er nødvendig for å komme til det rommet eller den bygningsdelen som skal undersøkes. Dette gjelder likevel ikke for særlig tunge møbler og inventar, når disse ikke skjuler vesentlige installasjoner eller innretninger, og det heller ikke er andre grunner til å mistenke at flytting vil kunne avdekke vesentlige forhold

Selv om takstmannens analyser er svært grundig, kan det forekomme skjulte feil og mangler. For boliger er referansenivået for de ulike rom og bygningsdeler gitt som krav til tilstandsgrad TG 1, det vil si uten skader og fagmessig riktig utført og i henhold til gjeldende lov/forskrift som gjelder for den aktuelle boligen der ikke tilleggene angir annet. Generelt er referansenivået byggeforskrifter som var gjeldende når bygningen/bygningsdelen ble byggesøkt.

For alle TG 3 og TGIU anbefales det tiltak i form av ytterligere undersøkelser for å avdekke årsak og skadeomfang som grunnlag for et mer detaljert kostnadsoverslag.

NEDRE MØLLENBERG GATE 19 C - 5001/409/3/14/0/0

### **Forutsetninger**

- På bakgrunn av dagens strenge krav til fallsikring vil tak og takteking normalt besiktiges fra bakkenivå og eventuelt stige der dette er forsvarlig etablert. Svill og innvendige konstruksjoner vil ikke bli kontrollert med mindre dette anses som en ytterst nødvendighet og der dette er tilgjengelig.
- Svill, bindingsverk og lukkede konstruksjoner vil ikke bli kontrollert med mindre dette anses som en ytterst nødvendighet og der dette er tilgjengelig. Yttervegger, gulv på grunn, etasjeskillere og himling vil normalt ikke bli kontrollert med rettningsmålere for og finne eventuelle skjevheter, med mindre dette er opplyst i rapporten.
- Det gjøres oppmerksomt på at møbler og inventar over 25kg ikke blir flyttet på under befaringen.
- Boligen er ikke isolasjonsvurdert da dette krever avansert teknologi.

### **Formål**

Formålet med rapporten er å bidra til en enhetlig analyse og best mulig informasjon om boligen, som igjen vil føre til redusert konfliktnivå ved omsetning. Datagrunnlaget som kom frem ved tilstandsanalysen, kan også brukes til utarbeidelse av vedlikeholdsplaner og ved utleie.

For å unngå ulik tolkning av begreper som oppussing, vedlikehold, modernisering, rehabilitering med videre er det i rapporten konsekvent brukt begrepet tiltak. Tiltak er arbeider som skal til for å lukke et avvik. Rapporten erstatter ikke selgers opplysningsplikt eller kjøpers undersøkelsesplikt ved eierskifte. Tilstandsrapporten gir en beskrivelse og vurdering av byggverk og bygningsdeler som takstmannen har observert, og som har betydning ved eierskifte. Tilbakeholdt eller uriktig informasjon som har betydning for vurderingen, er ikke takstmannens ansvar. Rapporten er likevel ingen garanti for at det ikke kan finnes skjulte feil, skader og mangler.

Rapporten gir normalt ingen vurdering av boligens tilbehør, som hvitevarer, brunevarer og annet inventar. Dette gjelder også om tilbehøret er integrert. Produktnavn nevnes ikke.

4/24

## Struktur og referansenivå

Rapportens omfang, struktur, metode og begrepsbruk følger i hovedsak Norsk Standard NS 3600:2025 (Teknisk tilstandsanalyse ved omsetning av bolig).

Normalt vil referansenivået være byggeskikken og tilstanden ved byggeåret for boligen eller bygningsdelen. Rapporten beskriver avvik, altså en tilstand som er dårligere enn referansenivået. Rapporten framhever normalt ikke positive sider ved boligen ut over det som fremgår av tilstandsgraden på rom og bygningsdeler. Ved TG0 og TG1 gis det normalt ingen begrunnelse for valg av tilstandsgrad, fordi bygningen eller bygningsdelen da bare har normal slitasje. For anbefalte tiltak ved TG2 og TG3 må leser av rapporten vurdere om tiltakene er nødvendige og lønnsomme. Den bygningssakkyndige skal også gi et sjablonmessig anslag på hva det vil koste å utbedre rom eller bygningsdeler som gis tilstandsgrad 3.

Tilstandsrapporten er basert på undersøkelsesnivå 1, som er laveste nivå. Dette betyr at tilstandsanalysen utføres ved visuelle observasjoner kombinert med undersøkelser, målinger og bruk av instrumenter og registreringer. Tilstandsanalysen omfatter ikke destruktive inngrep. Det kan utføres inngrep i vegg ved bad og i rom under terreng for undersøkelse av fukt ved mistanke om alvorlige avvik, samt at selger/ hjemmelshaver godkjenner inngrepet.

## Tilleggsundersøkelser

### Piper og ildsteder:

Grundig undersøkelse av piper og ildsteder anbefales utført i samråd med offentlige godkjenningsmyndigheter som for eksempel det lokale brann og feiervesenet.

### Elektrisk anlegg og brannforebyggende tiltak:

Ved omsetning av bolig vil man ofte få endring i bruk av det elektriske anlegget. Takstmannen anbefaler på generelt grunnlag at en registrert elektroinstallatør foretar en kontroll av boliginstallasjon ved eierskifte.

Dette kan for eksempel være en rapport fra periodisk kontroll av boliginstallasjon i henhold til NEK 405-2, som omfatter kontroll av både det elektriske og det branntekniske anlegget.

## Øvrig info

Svill og innvendige konstruksjoner kontrolleres normalt ikke.

Yttervegger kontrolleres normalt ikke med rettningsmålere med mindre det er mistanke om skjevheter/setningskader.

Med mindre det fremgår at et rom eller en bygningsdel skal undersøkes med målinger, at det skal bores hull, at det skal stikkes i treverk eller annet, skal den bygningssakkyndige basere sine undersøkelser på det som er synlig.

Den bygningssakkyndige skal flytte på tepper, møbler og annet inventar når det er nødvendig for å komme til det rommet eller den bygningsdelen som skal undersøkes. Dette gjelder likevel ikke for særlig tunge møbler og inventar, når disse ikke skjuler vesentlige installasjoner eller innretninger, og det heller ikke er andre grunner til å mistenke at flytting vil kunne avdekke vesentlige forhold.

Alle bygningsdeler er under vedvarende aldring og forventet levealder er oppgitt under levetidsbetraktninger. I mange tilfeller kan levetid i praksis være både kortere og lengre. Graden TG2 er i enkelte tilfeller benyttet på forhold og bygningsdeler som ikke har synlig svekkelse, men der normal levetid er marginal eller har usikker restlevetid.

Boligens tilstandsgrader er satt ut ifra tilstanden på befaringsdagen. Det gjøres oppmerksomt på at enkelte elementer kan svikte eller forverres med tiden etter befaringdato.

NEDRE MØLLENBERG GATE 19 C - 5001/409/3/514/0/0

5/24

## Om boligen

**Adresse:** Nedre Møllenberg gate 19 C , 7014, TRONDHEIM

**Matrikkel:** 5001/409/3/514/0/0

**Boligtype:** Flermannsbolig

**Byggeår:** 1954 Kilde: Eiendomsverdi

**Tomt:** 235 m<sup>2</sup>

**Hjemmelshaver(e):** Audun Haugan, Maja Elisabeth Austheim

**Rekvirent:** Selger koordinerte takstmann gjennom megler

**Tilstede på befaring:** Hjemmelshaver

**Byggemetode:** Leilighet i bygård oppført i 2 etasjer. Grunnmur er oppført i gråstein. Veggkonstruksjon er oppført i tre og er kledd med stående panel. Taket er et saltak og er tekket med metallplater. Etasjeskille er et trebjelkelag. Vinduer med 2-lags isolerglass.

**Hvordan er boligen tilknyttet vann:** Kommunalt

**Hvordan er boligen tilknyttet avløp:** Kommunalt

**Adkomst:** Offentlig

### Overordnet faglig vurdering:

Boligen fremstår i normalt god stand innvendig, men det vil måtte påregnes en del utvendig oppgraderinger/utskiftninger i tiden som kommer. For videre omtaler se de respektive punktene i rapporten.

### Hindringer på befaringsdagen

Boligen inneholdt flere møbler, garderobeskap eller annen inventar som takstmann ikke kunne flytte på. Dette begrenset en full undersøkelse av alle overflater.

### Vesentlige endringer/oppgraderinger etter byggeår:

Opplysninger hentet fra tidligere tilstandsrapport: Bad fra 2008. Kjøkken fra 2007/08, elektrisk anlegg oppgradert i 2008.

### Øvrig informasjon om oppdraget

NEDRE MØLLENBERG GATE 19 C - 5001/409/3/514/0/0

6/24

## i Areal/oppmåling

Arealmålingene i denne rapporten skal måles etter nåværende standard NS 3940 : 2023, men også måles og beskrives etter tidligere standard, NS 3940 : 2012. Dette er i henhold til forskriften Tryggere Bolighandel som ble gjeldende fra og med 01.01.2022.

Arealer oppgis i hele kvadratmeter i denne rapporten, og gjelder for det tidspunkt rapporten er datert. Større arealer enn nødvendige åpninger for trapp, heissjakter og lignende regnes ikke med i etasjens areal. Rom som måles må være tilgjengelig, slik at det kan måles. Rommene kan stride mot byggeforskriftene, men likevel være måleverdige.

Noen rom kan ha skråhimling mot yttervegger. Dette er avgjørende for hvor mange m<sup>2</sup> som blir godkjent som måleverdig. Tak høyden i rommet må være minst 1,9 meter og bredden minst 60 cm. For deler av rommet med skråtak skal likevel arealet inntil 60 cm utenfor høyden på 1,9 meter tas med i målingen, dvs omliggende areal der høyden er lavere enn 1,9 meter.

Internt bruksareal (BRA-i): Bruksareal av boenheten innenfor omsluttende vegger. Bruksenheten kan bestå av flere boenheter. Alle selvstendige boenheter kategoriseres som BRA-i. Eksternt bruksareal (BRA-e): Bruksareal av alle rom som ligger utenfor boenheten/boenhetene, men som tilhører denne/disse. Innglasset balkong mv (BRA-b): Bruksareal av innglasset balkong tilknyttet boenheten. I BRA-b inngår også innglasset veranda eller altan. Veggarealet mellom innglasset balkong og annet bruksareal tillegges areal til innglasset balkong. Åpent areal (ikke bruksareal): Areal av terrasser og åpne balkonger tilknyttet boenheten. I åpent areal inngår også åpen veranda eller altan. Arealet måles til innside av rekkverk, brystning, parapet, skillevegg eller lignende avgrensning av arealet, eller som fotavtrykket der det ikke er ytre begrensinger som rekkverk ol.

### 2. Etasje

Primærrom	Sekundærrom	BRA (P-ROM + S-ROM)	BTA
41 m <sup>2</sup>	0 m <sup>2</sup>	41 m <sup>2</sup>	48 m <sup>2</sup>
Beskrivelse primærrom Entré, bad, soverom, stue og kjøkken.		Beskrivelse sekundærrom -	

Merknader om areal: Boligen er målt opp på best mulig måte med laser etter "NS 3940:2012" og "Takseringbransjens retningslinjer for arealmåling 2014". På grunn av møbler/ innredning avviker deler av oppmålingen da noen mål er tatt høyere opp på veggen enn anbefalt. Vegger kan være skjeve og kan gi andre mål enn ved måling langs gulvet.

### 2. Etasje

BRA-i	BRA-e	BRA-b	Åpent areal (TBA)
41 m <sup>2</sup>	5 m <sup>2</sup>	0 m <sup>2</sup>	0 m <sup>2</sup>
Beskrivelse av BRA-i Entré, bad, soverom, stue og kjøkken.	Beskrivelse av BRA-e Bod.	Beskrivelse av BRA-b	Beskrivelse av åpent areal

### BOLIGENS TOTALE BRA (BRA-i,BRA-e,BRA-b)

BRA 46 m <sup>2</sup>
--------------------------

Merknader om areal: Boligen er målt opp etter ny standard NS3940:2023.

NEDRE MØLLENBERG GATE 19 C - 5001/409/3/514/0/0

7/24

## i Oppsummert

Alle bygningsdeler med TG 2, TG 3 eller TG IU er oppsummert her. Dette gir et bedre bilde til leser av rapporten på hva man burde være ekstra obs på eller hvilke større mangler boligen har. Detaljert informasjon om eventuelle mangler vil du finne under de respektive bygningsdelene i rapporten.

### 10 Bygningsdeler med TG 2

TG 2

**Grunnmur / fundament:** Riss og sprekker ble avdekket på grunnmuren, ytterligere undersøkelser og tiltak er påregnelig.

**Drenering:** Dreneringen ligger under bakkenivå uten tilgang til inspeksjon. Tilstandsgraden settes ut i fra etableringsåret. Det registreres ingen svikt i drenering ved inspeksjon innvendig samt tilgjengelige steder utvendig. Tg 2 settes grunnet alder på drenering og utvendig fuktsikring. Stedvis salt/kalkutslag avdekket nederst på vegger i kjeller/sokkeletasjen. Tidvis kapillært opptrekk vil forekomme da det ikke var normal praksis med fuktsperre under støpt gulv på etableringstidspunktet.

**Yttervegger / fasader:** Fasadene bærer preg av manglende vedlikehold. Det registreres tørkesprekker og stedvis råte i kledningen, primært i skjøter midt på veggen. Det er ikke mulig å kontrollere om det er etablert musebånd. Luftingen av fasaden vurderes til å være mangelfull derav tilløp til råte. Utvendig fasade må påregnes utskiftninger og utvendig periodisk vedlikehold/maling.

**Vinduer / dører:** TG 2 settes for eldre vinduer med datostempling 1997.

**Balkong / terrasse:** Etterlep på vedlikehold registreres. Tiltak må påregnes.

**Taktekking og beslag:** Det registreres værslitasje og avlassende belegg/lakk på taktekkingen.

**Takrenner og nedløp:** Takrenner har passert normalt forventet levetid. Selv om de har passert normalt forventet levetid kan de virke i flere år med godt vedlikehold. Takrenner er hengt for lavt ned på vegg. Ved store nedbørmengder kan vann fra tak renne utenfor takrenner.

**Bad - Totalvurdering av overflater:** Ingen skader eller tegn til svikt ble avdekket på befaringen. Overflatene fremstår i normalt god stand. TG 2 settes pga. alderen. Ingen tiltak nødvendig.

**Bad - Totalvurdering av membran, tettesjikt og sluk:** TG 2 er gitt med bakgrunn i alder på fuktsikringen. Smøremembran har en naturlig aldringsprosess i form av kjemisk uttørking. Normal forventet levetid på smøremembran er 10-20 år. Ved å etablere dusjkabinett vil badet kunne vare i flere år enn den antatte gjenstående levetiden. Det anbefales å etablere tett dusjkabinett.

**Bad - Totalvurdering av sanitært utstyr og ventilasjon:** Rør- og avløpsanlegget i boligen fungerte etter enkel test av dette på stedet. Ingen lekkasje var å se på besiktigelsen. Videre kontroll av anlegget krever avansert teknologi. Dette ble ikke rekvirert. Vegghengt toalett mangler dreinsåpning for å synliggjøre lekkasjevann TG 2.

NEDRE MØLLENBERG GATE 19 C - 5001/409/3/514/0/0

8/24

### 0 Bygningsdeler med TG 3

TG 3

## 1 Bygningsdeler med TG IU

TG IU

**Takkonstruksjon:** Lukkede konstruksjoner og lar seg ikke inspiseres uten destruktive åpninger, noe som ikke er foretatt på befaringen. Det forutsettes at takkonstruksjonen er riktig oppbygd med tanke på utførelse og materialvalg. Tenker da spesielt på dampspørre i himling og ventilering av takkonstruksjonen. Hvordan ventilering av denne konstruksjonen er utført/etablert vites ikke. Det er foretatt en visuell inspeksjon av himlinger og ingen tegn til lekkasjer eller kondensproblemer ble observert.

## 1 Dokumentasjon

Er det fremlagt dokumentasjon på utført reparasjoner, vedlikehold, installasjoner, ombygging eller lignende i boligen de siste 5 årene?

Nei

**Kommentar:**

-

Er selgers egenerklæring kontrollert?

Ja

**Kommentar:**

Gjennomgått.

Når ble egenerklæringen signert?

18.02.2025

## 2 Lovlighet

Er dagens bruk av boligen i samsvar med byggegodkjente tegninger?

Boligens planløsning og ulovlighetsmangler er kontrollert opp mot kommunepakken. Siste godkjente bygningstegninger er fra 14.12.2006 og samsvarer med dagens utforming av boligen.

Er det fremlagt ferdigattest / midlertidig brukstillatelse?

Ja

**Kommentar:**

Ferdigattest 14.03.2008

Er det avvik i forhold til rømningsvei, brannceller, dagslysflate, takhøyde eller andre forhold som kan medføre fare for helse, miljø og sikkerhet?

Nei

**Kommentar:**

Ingen avvik ble avdekket på befaringen.

9/24

## 3 Grunnmur / fundamenter

TG 2 

Her vurderes fundament, søyler og pilarer dersom det er tilgjengelig. Byggegrunn angis hvis kjent. Dersom grunnmur vurderes, vurderer man om det er sprekker, riss, avskalling, skjevheter eller setninger. Grunnundersøkelser foretas ikke.

**Type fundament/grunnmur:**

Gråsteinsmur

Er det synlige sprekker/riss, skader eller skjevheter?

Ja

**Kommentar:**

Synlige sprekker og løs puss.

**Totalvurdering av grunnmur og fundament**

**Kommentar:**

Riss og sprekker ble avdekket på grunnmuren, ytterligere undersøkelser og tiltak er påregnelig.

**Anbefalte tiltak / ytterligere undersøkelser anbefales?**

Ja

**Kommentar:**

Utvendig vedlikehold må påregnes.

**Levetid:**

**Bilde:**



10/24

## 4 Drenering

TG 2 

Her vurderes funksjon av drenering og utvendig fuksikring. Undersøkelsen utføres som visuell kontroll av innvendig overflater, samt utvendig over terrengnivå. I tillegg gjøres en vurdering av alder i henhold til normal funksjonstid. Kontroller fallforhold fra grunnmur og annet som hindrer vannet i å renne bort fra boligen.

**Er det gjort arbeid på boligen etter originalt byggeår?**

Nei

**Er det synlig grunnmursplast og topplis?**

Nei

**Er det terrengfall fra grunnmur?**

Nei

**Kommentar:**

Boligen er oppført i skrånet terreng, helling mot grunnmuren på baksiden. Dette er uheldig med tanke på vannansamling mot grunnmuren.

**Er takvann ledet bort fra bygning?**

Ja

**Kommentar:**

Ledes ned i oppstikk fra grunn.

**Totalvurdering av drenering**

**Kommentar:**

Dreneringen ligger under bakkenivå uten tilgang til inspeksjon. Tilstandsgraden settes ut i fra etableringsåret. Det registreres ingen svikt i drenering ved inspeksjon innvendig samt tilgjengelige steder utvendig. Tg 2 settes grunnet alder på drenering og utvendig fuksikring. Stedvis salt/kalkutslag avdekket nederst på vegger i kjeller/sokkeletasjen. Tidvis kapillært opptrekk vil forekomme da det ikke var normal praksis med fuktspærre under støpt gulv på etableringstidspunktet.

**Anbefalte tiltak / ytterligere undersøkelser anbefales?**

Ja

**Kommentar:**

Oppgradering av dreneringen må påregnes.

**Levetid:**

 Normal tid før utskifting av drens-system med drensledninger er 20-60 år.

NEDRE MØLLENBERG GATE 19 C - 5001/409/3/14/0/0

11/24

## 5 Yttervegger / fasader

TG 2 

Her vurderes om utvendig kledning / fasader har skader. Det gjøres tilfeldige stikktagninger i treverk fra bakkenivå. Detaljer og fagmessig utførelse er vurdert. Det vurderes også om tegn til svikt/skader i bærende konstruksjoner. Det gjøres tilfeldige stikktagninger i treverk fra bakkenivå. Yttervegger er ikke isolasjonsvurdert da dette krever avansert teknologi.

**Er det gjennomført arbeider etter opprinnelige byggeår?**

Nei

**Kommentar:**

Ukjent.

**Fasade**

Stående trekledning

**Er det synlige sprekker / riss / skjevheter / setninger?**

Ja

**Kommentar:**

Ved visuell kontroll, kombinert med stikktagninger i kledningen fra bakkenivå registreres sprekker og slitte overflater, spesielt på værsiden. Som følge av dette må utvendige fasader påregnes noe hyppigere vedlikeholdsintervall i tiden som kommer.

**Er det observert fuktskade / sopp / råte?**

Ja

**Kommentar:**

Det registreres stedvis råteskader i trekledning samt vennbord (nedre del av kledningen). På baksiden ligger vannbord helt ned mot terreng og er utsatt for mye fukt/snø.

**Musetetting?**

Nei

**Lufting av kledning?**

Nei

**Totalvurdering av yttervegger**

**Kommentar:**

Fasadene bærer preg av manglende vedlikehold. Det registreres tørkesprekker og stedvis råte i kledningen, primært i skjøter midt på veggen. Det er ikke mulig å kontrollere om det er etablert musebånd. Luftingen av fasaden vurderes til å være mangelfull derav tilløp til råte. Utvendig fasade må påregnes utskiftninger og utvendig periodisk vedlikehold/maling.

**Levetid:**

 Normalt intervall for maling av ytterkledning er 10-12 år. Normal levetid (utskifting) for panel fra 40 - 60 år.

NEDRE MØLLENBERG GATE 19 C - 5001/409/3/14/0/0

12/24

Bilde



NEDRE MØLLENBERG GATE 19 C - 5001/409/3/514/0/0

13/24

## 6 Vinduer / dører

**TG 2**

Her vurderes vinduer og ytterdører med hensyn til skader, lukkemekanismer, punkteringer og utvendige beslag. Kontroller vinduenes og dørenes plassering i veggen, og vurder om detaljene er egnet til å sikre mot vanninntrengning i konstruksjonen. Innvendige dører blir visuelt kontrollert og enkelt funksjonstestet. Det foretas stikkprøving av åpne/lukkemekanismer for tilfeldig valgte vinduer. Det presiseres at det ikke nødvendigvis er alle vinduer og dører på en bolig som er tilgjengelig for kontroll. Vinduer og dører vurderes også ut i fra alder.

### Generell beskrivelse av vinduer

Trekarmsvinduer med 2-lags glass.

### Generell beskrivelse av dører

Ytterdøren av ukjent alder. Det er i senere tid etablert ny pakning rundt.

### Er det gjennomført arbeider etter opprinnelige byggeår?

Ja

### Kommentar:

Vinduer fra 2007 og 1997.

### Ble det registrert punkterte glass?

Nei

### Totalvurdering av vinduer / dører

#### Kommentar:

TG 2 settes for eldre vinduer med datostempling 1997.

### Anbefalte tiltak / ytterligere undersøkelser anbefales?

Ja

#### Kommentar:

Normalt periodisk vedlikehold.

#### Levetid:

ⓘ Normal tid før utskifting av trevindu er 20-60 år.

ⓘ Normal tid før utskifting av tredører og aluminiumsdører er 20-40 år.

NEDRE MØLLENBERG GATE 19 C - 5001/409/3/514/0/0

14/24

## 7 Balkong / terrasse

TG 2 

Her vurderes om det er sprekker og råte. Rekkverk vurderes i forhold til høyder og barnesikring. Fallforhold og eventuell tekking vurderes ikke med mindre tekkingen er fritt eksponert. Rekkverkhøyde og åpninger undersøkes mot gjeldende byggeteknisk forskrift på befaringstidspunktet (Referansenivå TEK 17, 1,0 m).

**Type:**  
Balkong

**Er det synlige tegn til feilkonstruksjon?**  
Ja

**Kommentar:**  
Det registreres noe retningsavvik på trapp og balkong.

**Er det etablert rekkverk?**  
Ja

**Er rekkverkhøyden forskriftsmessig?**  
Nei

**Kommentar:**  
Rekkverk er lavt i henhold til referansenivå på 100 cm.

**Er balkongen/terrassen/plattinger tekket?**  
Nei

**Totalvurdering av balkong / terrasse**

**Kommentar:**  
Etterslep på vedlikehold registreres. Tiltak må påregnes.

**Anbefalte tiltak / ytterligere undersøkelser anbefales?**  
Ja

**Kommentar:**  
Det anbefales etablert rekkverk på minimum 1m over dekket. Periodisk vedlikehold.

**Levetid:**

 Normalt intervall for overflatebehandling av verandaer/terrasser i tre er 5-9 år.

NEDRE MØLLENBERG GATE 19 C - 5001/409/3/14/0/0

15/24

Bilde



## 8 Takkonstruksjon

TG IU 

Her gjøres en utvendig visuell kontroll med hensyn til synlige råteskader, og svai / svanker som kan tyde på svekkelser. Sjekken av takkonstruksjonen er sett i sammenheng med observasjoner fra loft der hvor dette er tilgjengelig.

**Takkonstruksjon:**  
Valmtak

**Inspisert fra:**  
Utvendig bakkenivå, Innvendig himling

**Er det synlige tegn til skader som nedbøyning/skjevheter, på synlige deler av takkonstruksjonen?**  
Nei

**Totalvurdering av takkonstruksjon**

**Kommentar:**  
Lukkede konstruksjoner og lar seg ikke inspisere uten destruktive åpninger, noe som ikke er foretatt på befaringen. Det forutsettes at takkonstruksjonen er riktig oppbygd med tanke på utførelse og materialvalg. Tenker da spesielt på dampspærre i himling og ventilering av takkonstruksjonen. Hvordan ventilering av denne konstruksjonen er utført/etablert vites ikke. Det er foretatt en visuell inspeksjon av himlinger og ingen tegn til lekkasjer eller kondensproblemer ble observert.

NEDRE MØLLENBERG GATE 19 C - 5001/409/3/14/0/0

16/24

9

## Taktekking og beslag

TG 2 

Her gjøres en utvendig kontroll av taktekking med hensyn til materialvalg, innfesting og overganger. Gjennomføringer i taktekkningen kontrolleres fra innsiden der dette er mulig. Tilstand på vindskier kontrolleres i forhold til materialvalg, skader og råte. Er det etablert fastmonterte stigetrinn? Er det heldekkende beslag på pipegjennomføringen? Der det er tilgang til loft gjøres en innvendig inspeksjon med hensyn til lekkasjer. Der taktekking ikke er tilgjengelig for visuell kontroll kan TG angis på bakgrunn av alder og materialvalg. Vurderingen baseres fra bakkenivå med mindre det er sikkerhetsmessig forsvarlig å kontrollere på taket.

**Er det gjennomført arbeid etter opprinnelige byggeår?**

Ja

**Kommentar:**

Taktekkingen er skiftet etter byggeår, men når dette er utført er ukjent.

**Inspisert fra:**

Utvendig bakkenivå

**Taktekking:**

Lakkerte stålplater

**Er det synlige avvik på beslag/inndekning rundt pipe og andre takgjennomføringer?**

Nei

**Er det registrert skader på vindskier eller andre takutstikk?**

Nei

**Totalvurdering av taktekking og beslag****Kommentar:**

Det registreres værslitasje og avflassende belegg/lakk på taktekkningen.

**Levetid:** Normal tid før omlegging profilerte stålplater på tak er 30-50 år.

NEDRE MØLLENBERG GATE 19 C - 5001/409/3/14/0/0

17/24

10

## Takrenner og nedløp

TG 2 

Her vurderes om det er synlig rustdannelser, mekanisk skade e.l. Alder og materialvalg vurderes i henhold til normal funksjonstid. TG angis på bakgrunn av den faktiske tilstanden. Avløp for overvann omfattes ikke av undersøkelsen, da dette ligger under bakkenivå. Innvendige nedløp på flate tak vurderes ikke da dette normalt er skjult i vegg/sjakt e.l.

**Type renner/nedløp:**

Metall

**Totalvurdering av renner og nedløp****Kommentar:**

Takrenner har passert normalt forventet levetid. Selv om de har passert normalt forventet levetid kan de virke i flere år med godt vedlikehold. Takrenner er hengt for lavt ned på vegg. Ved store nedbørsmengder kan vann fra tak renne utenfor takrenner.

**Anbefalte tiltak / ytterligere undersøkelser anbefales?**

Ja

**Kommentar:**

Normalt periodisk vedlikehold som rengjøring av renner.

**Levetid:** Normal tid før utskifting av takrenner/nedløp i sink eller plastbelagt stål er 25-35 år.

NEDRE MØLLENBERG GATE 19 C - 5001/409/3/14/0/0

18/24

11

## Bad

**Beskrivelse av våtrommets overflater**

Flis på gulv og vegg, malt slett himling.

**Er det utført arbeider på våtrom etter byggeår?**

Ja

**Kommentar:**

Badet er fra 2008.

**Har selger dokumentasjon på arbeidet som er utført?**

Nei

**Overflater**

Her vurderes overflater og eventuelle riss, sprekker i fuger, bom i fliser, samt spor etter zoologiske eller biologiske skadegjørere. På våtrom med vinylbelegg e.l på gulv, vurderes skader, riss, slitasje og alder.

**Er det skader eller andre avvik på overflater?**

Nei

**Er det fall til sluk?**

Ja

**Kommentar:**

Det måles en høydeforskjell på 35mm fra gulv ved døråpning til gulv ved sluk.

**Totalvurdering av overflater**TG 2 **Kommentar:**

Ingen skader eller tegn til svikt ble avdekket på befaringen. Overflatene fremstår i normalt god stand. TG 2 settes pga. alderen. Ingen tiltak nødvendig.

**Levetid:**

⚠ Antatt normal levetid for fliser m/tettesjikt på mur/ betong 20-40 år.

⚠ Antatt normal levetid for fliser m/tettesjikt på lettvegger 10-20 år.

**Membran, tettesjikt og sluk**

Membran og tettesjikt vurderes ved å åpne slukrist, eventuelt ut i fra andre steder man kan komme til membranen uten å gjøre fysiske inngrep. Alder på membran vurderes i forbindelse med tilstandsgrad. På generelt grunnlag informeres det om at tekking (membran og mansjetter) ikke er kontrollerbare fordi dette bare kan gjøres ved å demontere fliser. Denne type destruktive undersøkelser blir aldri foretatt ved en tilstandskontroll for eierskifterapport. Det forutsettes/forventes at bruk av tett eventuell membran er benyttet som fuktsikring bak og under flis. I tillegg undersøkes om det er tilstrekkelig fall til sluk. Anbefalt fall på badegulv er 1:100 og 1:50 lokalt i dusjsone.

**Er sluk tilgjengelig for inspeksjon?**

Ja

**Kommentar:**

Plastsluk i dusjsonen. Ingen avvik ble registrert.

19/24

**Er det synlig mansjett/ våtrombelegg under klemring i sluk?**

Ja

**Kommentar:**

Synlig slukmansjett ført ned i sluk og klemt med klemring.

**Totalvurdering av membran, tettesjikt og sluk**TG 2 **Kommentar:**

TG 2 er gitt med bakgrunn i alder på fuktsikringen. Smøremembran har en naturlig aldringsprosess i form av kjemisk uttørring. Normal forventet levetid på smøremembran er 10-20 år. Ved å etablere dusjkabinett vil badet kunne vare i flere år enn den antatte gjenstående levetiden. Det anbefales å etablere tett dusjkabinett.

**Levetid:**

⚠ Antatt normal levetid for plastsluk 30-50 år.

⚠ Normal forventet levetid på smøremembran er 10-20 år.

**Sanitært utstyr og ventilasjon**

Her vurderes rør med vannstand i sluk ved tapping av tilknyttet utstyr. Avrenning vurderes ved åpen vannkran i servant/dusj. For skjulte anlegg uten dokumentasjon på utførelse vurderes kvalitet og alder. Sanitær vurderes ut fra riss, sprekker, svelling, skjolder og merker etter avdrypp.

**Tilstand på sanitært utstyr (skader, vanntrykk, avrenning)**

Vannrør av kobber, plastavløp. Ingen avvik med vanntrykk eller avrenning i servant.

**Er det etablert avtrekk og lufttilførsel?**

Ja

**Kommentar:**

Mekanisk avtrekk med tilluft.

**Sanitærutstyr:**

Innredning med servant, Dusjvegger av glass og dusjgarnityr på vegg, Opplegg for vaskemaskin (Kran og avløp), Vegghengt toalett

**Totalvurdering av sanitært utstyr og ventilasjon**TG 2 **Kommentar:**

Rør- og avløpsanlegget i boligen fungerte etter enkel test av dette på stedet. Ingen lekkasje var å se på besiktigelsen. Videre kontroll av anlegget krever avansert teknologi. Dette ble ikke rekvirert. Vegghengt toalett mangler drengsøpning for å synliggjøre lekkasjevann TG 2.

**Levetid:**

⚠ Forventet levetid på rørinstallasjon er 30-50 år.

**Er det utført fuktmåling / hulltaking og/eller er innvendige konstruksjon inspisert?**

Nei

**Kommentar:**

Hulltaking er ikke utført da vegger mot dusjsonen grenser mot nabo/yttervegg.

20/24

**Fuktsøk**

Her vurderes fukt. Fuktmåling utføres ved å kontrollere fra tilstøtende rom og underliggende himling hvis dette er mulig. Fuktsøk utføres normalt ikke inne på våtrom med flisbelagte overflater, men i tilstøtende konstruksjon. Visuell kontroll av overflatene utføres for å se etter tegn til svikt/fuktskader.

**Totalvurdering av fuktsøk****TG 0** **Kommentar:**

Ved bruk av fuktsøker i kombinasjon av visuell kontroll inne badet ble det ikke avdekket forhøyede verdier eller symptomer på svikt i tettesjiktet.

**Anbefalte tiltak / ytterligere undersøkelser anbefales?**

Ja

**Kommentar:**

Pga. Badets alder anbefales det å etablere et tett dusjkabinett.

NEDRE MØLLENBERG GATE 19 C - 5001/409/3/514/0/0

21/24

**12****Kjøkken****TG 1**

Her vurderes om det er støvkondens, heksesot og svertesopp. Det vurderes også om det er knirk, fuktskjolder og fuktskader, spesielt under og rundt oppvaskmaskin, varmtvannsbereider og kjøleskap. Forøvrig vurderes, vanntrykk, avløp og røropplegg. Kjøkkeninnredningen vurderes med hensyn til riss, sprekker og alder.

**Er det symptom på fuktskader i området rundt vask, kjøleskap eller oppvaskmaskin?**

Nei

**Kommentar:**

Ingen fuktskader.

**Fungerer avtrekk over stekesone?**

Ja

**Kommentar:**

Det er etablert mekanisk avtrekk i egen kanal gjennom yttervegg.

**Generell beskrivelse av innredning**

Kjøkkeninnredningen består av over- og underskap med folierte fronter og skrog. Laminat benkeplate med nedsenket oppvaskkum og platetopp. Det er etablert mekanisk avtrekk over stekesonen, denne fungerte normalt ved enkel test på stedet. Tilfeldigvalgte dører og skuffer ble funksjonstestet uten avvik. Innredningen fremstår i god stand. Ved stikkprøvekontroll med fuktindikator på erfaringsmessig utsatte steder (foran oppvaskmaskin/kjøleskap, benkeskap for oppvaskkum) ble det ikke registrert negative fuktindikasjoner.

Vannrør av plast. Plastavløp, røropplegg for oppvaskmaskin. Visuell kontroll og enkel funksjonstest ga ingen tegn til svikt. Normalt vanntrykk og god avrenning på avløpet.

**Integrerte hvitevarer:**

Oppvaskmaskin, Platetopp, Stekeovn, Kombiskap

**Er det etablert komfyrvakt / automatisk vannstopper?**

Nei

**Kommentar:**

Det er ikke etablert noen av delene. Dette er på generelt grunnlag anbefalt for å ivareta sikkerhet mot evt brann og vannlekkasjer.

**Totalvurdering av kjøkken****Kommentar:**

Innredningen fremstår i normalt god stand uten skader. Ingen tiltak nødvendig.

**Levetid:**

 Normal levetid på kjøkkeninnredning 20-60 år.

NEDRE MØLLENBERG GATE 19 C - 5001/409/3/514/0/0

22/24

13

VVS

TG 1



Her vurderes ventilasjon ut ifra om det er avtrekk over tak eller via balansert luftbehandlingsaggregat, samt overstrømningsmulighet (tilluft) fra tilstøtende rom. Hvor er ventilasjonsaggregat eventuelt installert. Generell ventilering av oppholdsrom, våtrom og kjøkken. Ved synlige og tilgjengelige rør, sjekk materiale og sammenkoplingspunkter. Sjekk kondensisolasjon og termisk isolasjon. Lokalisering og sjekking av stoppekran. Stakeluker og lufting skal lokaliseres og undersøkes. Avløpskapasiteten skal undersøkes. Lukt fra avløpssystemet skal vurderes. Ved rør i rør, sjekk samleskap for tilgjengelighet, avløp til rom med sluk og foringsrør. Om materiale og type er kjent; vurder sammen med alder. For skjulte anlegg uten dokumentasjon vurderes kvalitet og alder. Det kontrolleres også hvordan boligen er oppvarmet.

**Er det utført arbeider på vann eller avløpsledninger etter byggeår?**

Ja

**Kommentar:**

I forbindelse med oppussing av bad og kjøkken er alt av vannførende rør skiftet til typen rør-i-rørsystem.

**Er vanntrykk tilfredsstillende ved prøving av to tappesteder samtidig?**

Ja

**Kommentar:**

-

**Hvordan type oppvarming har boligen?**

Elektrisk via panelovner/ varmekabler

**Ventilasjon:**

Naturlig ventilasjon

**Gjennomstrømning av tilluft**

Nei

**Er varmtvannsberederen kontrollert?**

Ja

**Kommentar:**

Plassering: Bod i sokkeletasje. Produksjonsår: 2007. Størrelse: 200 liter,

**Totalvurdering av VVS**

**Kommentar:**

Vannrør av plast (rør-i-rørsystem). Plastavløp. Visuell kontroll og enkel funksjonstest ga ingen tegn til svikt. Normalt vanntrykk og god avrenning på avløpet. Leiligheten ventileres i hovedsak naturlig i form av ventilspalter i øvre del av vinduer. Det kan med fordel etableres ventiler i yttervegger.

**Anbefalte tiltak / ytterligere undersøkelser anbefales?**

Nei

**Levetid:**

ⓘ Forventet levetid på varmtvannsbereder er 25 år.

ⓘ Forventet levetid på rørinstallasjon er 30-50 år.

NEDRE MØLLENBERG GATE 19 C - 5001/409/3/14/0/0

23/24

14

Elektrisk anlegg og samsvarserklæringer

Hvis det er mer enn fem år siden boligen sist hadde tilsyn, skal den bygningssakkyndige foreta en forenklet vurdering av det elektriske anlegget. Det kontrolleres etter tegn på termiske skader på kabler, brytere, downlights, stikkontakter og elektrisk utstyr. Sjekke at kabler er tilstrekkelig festet, samt kontrollere kabelinnføringer og hull i inntak og om sikringskap er tett så langt dette er mulig uten å fjerne kapslinger.

**Type sikringer:**

Automatsikring

**Hvor er sikringskapet lokalisert?**

Sikringskapet er etablert i entré/gang.

**Er det gjort arbeid på boligen etter originalt byggeår?**

Ja

**Kommentar:**

Opplysninger hentet fra tidligere salgsdokumenter: El-anlegget er oppgradert i 2008.

**Foreligger det samsvarserklæring?**

Nei

**Kommentar:**

-

**Er det kursfortegnelse i skapet?**

Ja

**Ble det funnet synlige avvik?**

Nei

**Spørsmål til selger: Løses sikringene ofte ut?**

Nei

**Kommentar:**

-

**Spørsmål til selger: Har det vært brann, branntillop eller varmgang i anlegget?**

Nei

**Kommentar:**

-

**Hvordan er bereder tilkoblet strøm?**

Varmtvannsberederen er tilkoblet ved bruk av stikkontakt.

**Anbefalte tiltak / ytterligere undersøkelser anbefales?**

Nei

NEDRE MØLLENBERG GATE 19 C - 5001/409/3/14/0/0

24/24



ENNOVA

Adresse	Nedre Møllenberg gate 19 C
Postnr	7014
Sted	TRONDHEIM
Andels-/leilighetsnr.	/
Gnr.	409
Bnr.	514
Seksjonsnr.	3
Festenr.	
Bygn. nr.	182766380
Bolignr.	H0201
Merkenr.	A2022-1411988
Dato	15.06.2022

Innmeldt av Tarjei Vågen Øverås

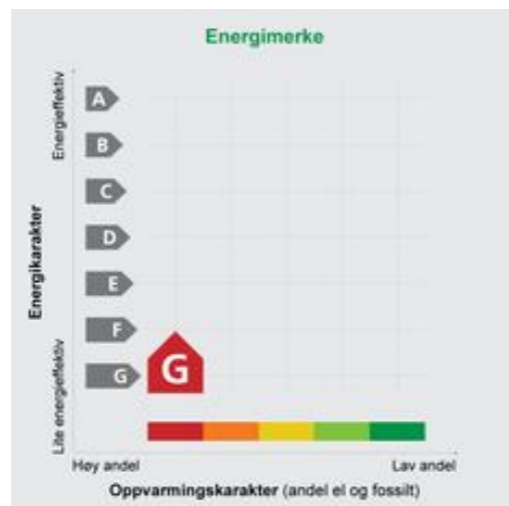

**Energimerket** angir boligens energistandard. Energimerket består av en energikarakter og en oppvarmingskarakter, se i figuren. Energimerket symboliseres med et hus, hvor fargen viser oppvarmingskarakter, og bokstaven viser energikarakter.

**Energikarakteren** angir hvor energieffektiv boligen er, inkludert oppvarmingsanlegget. Energikarakteren er beregnet ut fra den typiske energibruken for boligtypen. Beregningene er gjort ut fra normal bruk ved et gjennomsnittlig klima. Det er boligens energimessige standard og ikke bruken som bestemmer energikarakteren. A betyr at boligen er energieffektiv, mens G betyr at

boligen er lite energieffektiv. En bolig bygget etter byggeforskriftene vedtatt i 2010 vil normalt få C.

**Oppvarmingskarakteren** forteller hvor stor andel av oppvarmingsbehovet (romoppvarming og varmtvann) som dekkes av elektrisitet, olje eller gass. Grønn farge betyr lav andel el, olje og gass, mens rød farge betyr høy andel el, olje og gass. Oppvarmingskarakteren skal stimulere til økt bruk av varmepumper, solenergi, biobrensel og fjernvarme.

Om bakgrunnen for beregningene, se [www.energimerking.no](http://www.energimerking.no)

Målt energibruk: 6 553 kWh pr. år

Målt energibruk er gjennomsnittet av hvor mye energi boligen har brukt de siste tre årene. Det er oppgitt at det i gjennomsnitt er brukt:

6 553 kWh elektrisitet	0 kWh fjernvarme
0 liter olje/parafin	0 kg gass
0 kg bio (pellets/halm/flis)	0 liter ved

1



### Hvordan boligen benyttes har betydning for energibehovet

Energibehovet påvirkes av hvordan man benytter boligen, og kan forklare avvik mellom beregnet og målt energibruk. Gode energivaner bidrar til at energibehovet reduseres. Energibehovet kan også bli lavere enn normalt dersom:

- deler av boligen ikke er i bruk,
- færre personer enn det som regnes som normalt bruker boligen, eller
- den ikke brukes hele året.

### Gode energivaner

Ved å følge enkle tips kan du redusere ditt energibehov, men dette vil ikke påvirke boligens energimerke.

Energimerkingen kan kun endres gjennom fysiske endringer på boligen.

**Tips 1:** Følg med på energibruken i boligen

**Tips 2:** Luft kort og effektivt

**Tips 3:** Redusér innnetemperaturen

**Tips 4:** Bruk varmtvann fornuftig

### Mulige forbedringer for boligens energistandard

Ut fra opplysningene som er oppgitt om boligen, anbefales følgende energieffektiverende tiltak. Dette er tiltak som kan gi bygningen et bedre energimerke.

Noen av tiltakene kan i tillegg være svært lønnsomme. Tiltakene bør spesielt vurderes ved modernisering av bygningen eller utskifting av teknisk utstyr.

**Tiltaksliste** (For full beskrivelse av tiltakene, se Tiltaksliste - vedlegg 1)

- Montere tetningslister
- Etterisolering av yttertak / loft
- Utskifting av vindu
- Montere blafrespjeld på kjøkkenventilator
- Temperatur- og tidsstyring av panelovner
- Tetting av luftlekkasjer
- Etterisolering av yttervegg
- Termografering og tetthetsprøving
- Skifte avtrekksvifte på bad til ny med fuktstyring

Det tas forbehold om at tiltakene er foreslått ut fra de opplysninger som er gitt om boligen. Fagfolk bør derfor kontaktes for å vurdere tiltakene nærmere. Eventuell gjennomføring av tiltak må skje i samsvar

med gjeldende lovverk, og det må tas hensyn til krav til godt innklima og forebygging av fuktskader og andre byggskader.

2



### Boligdata som er grunnlag for energimerket

Energimerket og andre data i denne attesten er beregnet ut fra opplysninger som er gitt av boligeier da attesten ble registrert. Nedenfor er en oversikt over oppgitte opplysninger, som boligeier er ansvarlig for.

Der opplysninger ikke er oppgitt, brukes typiske standardverdier for den aktuelle bygningstypen. For mer informasjon om beregninger, se [www.energimerking.no/beregninger](http://www.energimerking.no/beregninger)

<b>Registrering:</b>	Attest utstedt med enkel registrering.
<b>Bygningskategori:</b>	Boligblokker
<b>Bygningstype:</b>	Leilighet
<b>Byggeår:</b>	1954
<b>Bygningsmateriale:</b>	Tre
<b>BRA:</b>	41
<b>Ant. etg. med oppv. BRA:</b>	1
<b>Detaljert vegger:</b>	Nei
<b>Detaljert vindu:</b>	Nei
<b>Teknisk installasjon</b>	
<b>Oppvarming:</b>	Elektrisitet
<b>Ventilasjon:</b>	Periodisk avtrekk fra bad/kjøkken
<b>Detaljering varmesystem:</b>	Elektriske ovner og/eller varmekabler



### Om grunnlaget for energiattesten

Oppgitte opplysninger om boligen kan finnes ved å gå inn på [www.energimerking.no](http://www.energimerking.no), og logge inn via ID-porten/Altinn. På siden "Eiendommer" kan du søke opp bygninger og hente fram energiattester som er laget tidligere. For å se detaljer for en bolig hvor det er brukt detaljert registrering må du velge "Gjenbruk"

av aktuell attest under Offisielle energiattester i skjermbildet "Valgt eiendom". Boligeier er ansvarlig for at det blir brukt riktige opplysninger. Eventuelle gale opplysninger må derfor tas opp med selger eller utleier da dette kan ha betydning for prisfastsettelsen. Det kan når som helst lage en ny energiattest.

### Om energimerkeordningen

Enova er ansvarlig for energimerkeordningen. Energimerket beregnes på grunnlag av oppgitte opplysninger om boligen. For informasjon som ikke er oppgitt, brukes typiske standardverdier for den aktuelle bygningstypen fra tidsperioden den ble bygd i. Beregningsmetodene for energikarakteren baserer seg på NS 3031 ([www.energimerking.no/NS3031](http://www.energimerking.no/NS3031))

Spørsmål om energiattesten, energimerkeordningen eller gjennomføring av energieffektivisering og tilskuddsordninger kan rettes til Enova Svarer på tlf. 800 49 003 eller [svarer@enova.no](mailto:svarer@enova.no)

Plikten til energimerking er beskrevet i energimerkeforskriften (bygninger).

Nærmere opplysninger om energimerkeordningen kan du finne på [www.energimerking.no](http://www.energimerking.no)

For ytterligere råd og veiledning om effektiv energibruk, vennligst se [www.enova.no/hjemme](http://www.enova.no/hjemme) eller ring Enova svarer på tlf. 800 49 003.

**Tiltaksliste:** Vedlegg til energiattesten**Attesten gjelder for følgende eiendom (Vedlegg 1)**

Adresse: Nedre Møllenberg gate 19 C

Postnr/Sted: 7014 TRONDHEIM

Leilighetsnummer:

Bolignr: H0201

Dato: 15.06.2022 12:53:03

Energimerkenummer: A2022-1411988

Ansvarlig for energiattesten: Tarjei Vågen Øverås

Energimerking er utført av: Tarjei Vågen Øverås

Gnr: 409

Bnr: 514

Seksjonsnr: 3

Festen:

Bygnnr: 182766380

**Bygningsmessige tiltak****Tiltak 1: Montere tetningslister**

Luftlekkasjer mellom karm og ramme på vinduer og mellom karm og dørblad kan reduseres ved montering av tetningslister. Lister i silikon- eller EPDM-gummi gir beste resultat.

**Tiltak 2: Tetting av luftlekkasjer**

Det kan være utettheter i tilslutning mellom bygningsdeler, rundt vinduer/dører og ved gjennomføringer som bør tettes. Aktuelle tettematerialer er f.eks. bunnfyllingslist med fugemasse, fugeskum eller strimler av vindspærre. Utettheter ved tilslutninger mellom bygningsdeler kan være kompliserte å tette, og må ofte utføres i sammenheng med etterisoleringstiltak.

**Tiltak 3: Etterisolering av yttertak / loft**

Evt. kaldt loft kan etterisoleres med isolasjonsmatter eller løslåst isolasjon. Etterisolering krever dampspærre på varm side av isolasjonen. Tetting av lofts Luke må alltid gjennomføres samtidig for at det ikke skal opptre kondens i taket over lofts Luke. For etterisolering av yttertak avhenger utførelse/metode av dagens tilstand.

**Tiltak 4: Etterisolering av yttervegg**

Yttervegg etterisoleres. Metode avhenger av dagens løsning. For å sjekke vindtetting av yttervegg anbefales termografering og tetthetsprøving.

**Tiltak 5: Utskifting av vindu**

Gammelt vindu som isolerer dårlig skiftes ut med nytt vindu. Det anbefales en U-verdi på 1,2 W/m<sup>2</sup>K eller lavere (medregnet karm og ramme).

**Tiltak 6: Termografering og tetthetsprøving**

Bygningens lufttetthet kan måles ved hjelp av metode for tetthetsmåling av hele eller deler av bygget. Termografering kan også benyttes for å kartlegge varmetap og lekkasjepunkter. Metodene krever spesialutstyr og spesialkompetanse og må utføres av fagfolk.

**Tiltak på luftbehandlingsanlegg****Tiltak 7: Montere blafrespjeld på kjøkkenventilator**

Dersom kjøkkenventilator ikke har blafrespjeld, bør dette monteres for å redusere luftutskiftningen og dermed varmetapet.

**Tiltak 8: Skifte avtrekksvifte på bad til ny med fuktstyring**

Dersom avtrekksvifte på bad kun har manuell styring av/på kan det vurderes å montere ny avtrekksvifte med fuktstyring, dvs. at den starter/stopper automatisk ved behov avh. av luftens relative fuktighet og reduserer den totale luftutskiftningen og dermed varmetapet.

**Tiltak på elektriske anlegg****Tiltak 9: Temperatur- og tidsstyring av panelovner**

Evt. eldre elektriske varmeovner uten termostat skiftes ut med nye termostatregulerte ovner med tidsstyring, eller det ettermonteres termostat / spareplugg på eksisterende ovn. Dersom mange ovner skiftes ut bør det vurderes et system hvor temperatur og tidsinnstillinger i ulike rom i boligen styres fra en sentral enhet.

**Brukertiltak****Tips 1: Følg med på energibruken i boligen**

Gjør det til en vane å følge med energiforbruket. Les av måleren månedlig eller oftere for å være bevisst energibruken. Ca halvparten av boligens energibruk går til oppvarming.

**Tips 2: Luft kort og effektivt**

Ikke la vinduer stå på gløtt over lengre tid. Luft heller kort og effektivt, da får du raskt skifta lufta i rommet og du unngår nedkjøling av gulv, tak og vegger.

**Tips 3: Redusér innnetemperaturen**

Ha en moderat innnetemperatur, for hver grad temperatursenkning reduseres oppvarmingsbehovet med 5 %. Mennesker er også varmekilder; jo flere gjester – desto større grunn til å dempe varmen. Ha lavere temperatur i rom som brukes sjelden eller bare deler av døgnet. Montér tetningslister rundt trekkfulle vinduer og dører (kan sjekkes ved bruk av myggspiral/røyk eller stearinlys). Sett ikke møbler foran varmeovner, det hindrer varmen i å sirkulere. Trekk for gardiner og persienner om kvelden, det reduserer varmetap gjennom vinduene.

**Tips 4: Bruk varmtvann fornuftig**

Bytt til sparedusj hvis du ikke har. For å finne ut om du bør bytte til sparedusj eller allerede har sparedusj kan du ta tiden på fylling av ei vaskebøtte; nye sparedusjer har et forbruk på kun 9 liter per minutt. Ta dusj i stedet for karbad. Skift pakning på dryppende kraner. Dersom varmtvannsberederen har nok kapasitet kan temperaturen i berederen reduseres til 70gr.

**Tips 5: Slå av lyset og bruk sparepærer**

Slå av lys i rom som ikke er i bruk. Utnytt dagslyset. Bruk sparepærer, spesielt til utelys og rom som er kalde eller bare delvis oppvarmet.

**Tips 6: Vask med fulle maskiner**

Fyll opp vaske- og oppvaskmaskinen før bruk. De fleste maskiner bruker like mye energi enten de er fulle eller ikke.

**Tips 7: Slå el.apparater helt av**

Elektriske apparater som har stand-by modus trekker strøm selv når de ikke er i bruk, og må derfor slås helt av.

**Tips 8: Spar strøm på kjøkkenet**

Ikke la vannet renne når du vasker opp eller skyller. Bruk kjeler med plan bunn som passer til platen, bruk lokk, kok ikke opp mer vann enn nødvendig og slå ned varmen når det har begynt å koke. Slå av kjøkkenventilatoren når det ikke lenger er behov. Bruk av microbølgeovn til mindre mengder mat er langt mer energisparende enn komfyren. Tin frossenmat i kjøleskapet. Kjøøl- og frys skal avrimes ved behov for å hindre unødvendig energibruk og for høy temperatur inne i skapet/boksen (nye kjølekap har ofte automatisk avriming). Fjern støv på kjøleribber og kompressor på baksiden. Slå av kaffetraker når kaffen er ferdig traktet og bruk termos. Oppvaskmaskinen har innebygde varmeelementer for oppvarming av vann og skal kobles til kaldvannet, kobles den til varmtvannet øker energibruken med 20 - 40 % samtidig som enkelte vaske- og skylleprosesser foregår i feil temperatur.

**Tips 9: Velg hvitevarer med lavt forbruk**

Når du skal kjøpe nye hvitevarer så velg et produkt med lavt strømforbruk. Produktene deles inn i energiklasser fra A til G, hvor A er det minst energikrevende. Mange produsenter tilbyr nå varer som går ekstra langt i å være energieffektive. A+ og det enda bedre A++ er merkinger som har kommet for å skille de gode fra de ekstra gode produktene.

**VEDTEKTER  
FOR SAMEIET Nedre Møllenberg gate 19**

Vedtatt på årsmøte for Nedre Møllenberg gate 19  
Den 16. november 2020  
i medhold av lov om eierseksjoner  
16. juni 2017 nr. 65

**1. NAVN OG GRUNNBOKSBETEGNELSE**

Sameiets navn er NEDRE MØLLENBERG GATE 19, og har grunnboksbetegnelse .....

Boligsameiet omfatter 3 eierseksjoner, og er bygd i år 1954.

Eierseksjonen har følgende andeler:

- Seksjon 1 (Nedre Møllenberg 19b): 72 kvm
- Seksjon 2 (Nedre Møllenberg 19c): 41 kvm
- Seksjon 3 (Nedre Møllenberg 19d): 47 kvm

**2. DISPOSISJONSRETTE OVER SEKSJONENE****2.1. Bebyggelsen og tomten**

Seksjonseierne er sameiere i bebyggelsen og tomten i eierseksjonssameiet. Eierne har enerett til å bruke en bestemt bruksenhet i eiendommen. Seksjonen kan ikke skilles ut fra sameiet. For hver seksjon er det fastsatt en sameiebrøk som uttrykker seksjonseierens forholdsmessige eierandel i sameiet.

Tomten og alle deler av bebyggelsen som ikke etter seksjoneringen omfattes av bruksenhetene, er fellesarealer.

**2.2. Seksjonseierens rettslige disposisjonsrett**

Seksjonseieren disponerer fritt over egen seksjon med de begrensningene som følger av sameieforholdet, eierseksjonsloven og disse vedtektene. Seksjonseieren kan fritt selge, pantsette og leie ut sin egen seksjon. Seksjonseieren kan også påhefte seksjonen servitutter, forkjøpsretter eller andre løsningsretter og foreta andre rettslige disposisjoner over seksjonen. Sameiets styre skal underrettes om alle overdragelser og leieforhold.

**2.3. Seksjonseierens rett til å bruke bruksenheten og fellesareal**

Seksjonseieren har enerett til å bruke sin bruksenhet. Seksjonseieren har også rett til å bruke fellesarealene til det de er beregnet til eller vanligvis brukes til, og til annet som er i samsvar med tiden og forholdene.

Dersom årsmøtet ikke har truffet vedtak om bruken, bestemmer styret hvordan fellesarealene skal brukes. Årsmøtet kan vedta og endre ordensregler med vanlig flertall av de avgitte stemmer. Seksjonseierne plikter å følge de til enhver tid gjeldende ordensregler.

Bruksenheten og fellesarealene må ikke brukes slik at andre seksjonseiere påføres skade eller ulempe på en urimelig eller unødvendig måte.

Bruksenheten kan bare brukes i samsvar med formålet. En endring av bruksformålet krever reseksjonering.

#### 2.4. Dyrehold

Dyreholdet er tillatt. Dyreholdet må ikke være til sjenanse for de øvrige brukerne av eiendommen.

Det er ikke tillatt å holde husdyr uten styrets forhåndsgodkjenning. Godkjenning er avhengig av at gode grunner taler for dyrehold og at dyreholdet ikke er til ulempe for de øvrige brukerne av eiendommen.

### 3. VEDLIKEHOLD

#### 3.1. Seksjonseierens plikt til å vedlikeholde bruksenheten

Seksjonseieren skal vedlikeholde bruksenheten slik at skader på fellesarealene og andre bruksenheter forebygges, og slik at de øvrige seksjonseierne slipper ulemper. Vedlikeholdsplikten omfatter også eventuelle tilleggsdeler til bruksenheten.

Seksjonseierens vedlikeholdsplikt omfatter slikt som

- a) inventar
- b) utstyr, som vannklosett, varmtvannsbereder, badekar og vasker
- c) apparater, for eksempel brannslukningsapparat
- d) skap, benker, innvendige dører med karmen
- e) listverk, skillevegger, tapet
- f) gulvbelegg, varmekabler, membran og sluk
- g) vegg-, gulv- og himlingsplater
- h) rør, ledninger, sikringskap fra og med første hovedsikring eller inntakssikring
- i) vinduer og ytterdører
- j) innvendige flater på balkong eller lignende.

Seksjonseieren skal vedlikeholde våtrom slik at lekkasjer unngås.

Seksjonseieren skal rense sluk og holde avløpsrør åpne frem til fellesledningen. Dette gjelder også sluk på balkong eller lignende som ligger til bruksenheten.

Vedlikeholdsplikten omfatter også nødvendig reparasjon og utskifting av det som er nevnt i annet, tredje og fjerde ledd, men ikke utskifting av sluk, vinduer og ytterdører.

Vedlikeholdsplikten omfatter ikke reparasjon eller utskifting av tak, bjelkelag, bærende veggkonstruksjoner og rør eller ledninger som er bygget inn i bærende konstruksjoner.

Innvendige vann- og avløpsledninger omfattes av vedlikeholdsplikten så langt de er synlige i eller lett tilgjengelige fra bruksenheten, og ikke er bygget inn i etasjeskillere og andre bærende konstruksjoner, eller også betjener andre bruksenheter. Innkassing og andre hindringer utført av nåværende eller tidligere sameiere, fritar ikke for vedlikeholdsplikt.

Vedlikeholdsplikten omfatter også utbedring av tilfeldige skader, for eksempel skader som er forårsaket av uvær, innbrudd eller hærverk.

Seksjonseier er ansvarlig for at bruksenheten er utstyrt med påbudt brannvernutstyr, og at dette fungerer og er i forskriftsmessig stand.

Seksjonseieren er ansvarlig for å holde bruksenheten oppvarmet, slik at rør ikke fryser.

Etter et eierskifte har den nye seksjonseieren plikt til å utføre vedlikehold, inkludert reparasjoner og utskifting, etter denne bestemmelsen. Denne plikten gjelder selv om vedlikeholdet skulle ha vært utført av den tidligere seksjonseieren.

En seksjonseier som ikke oppfyller vedlikeholdsplikten sin, skal erstatte tap dette påfører andre seksjonseiere, jf. eierseksjonsloven § 34.

For skader som en seksjonseier er erstatningsansvarlig for, skal seksjonseierens forsikring benyttes så langt den rekker, inkludert mulig egenandel, før sameiets forsikring benyttes. Hvis sameiets forsikring benyttes skal den som er erstatningsansvarlig betale forsikringens egenandel. Bestemmelsen gjelder også når skaden er forårsaket av noen av seksjonseierens husstand eller personer som seksjonseieren har gitt adgang til eiendommen eller overlatt sin seksjon til.

#### 3.2. Sameiets plikt til å vedlikeholde og utbedre fellesarealer m.m.

Sameiet skal holde utvendige og innvendige fellesarealer, inkludert bygningen og felles installasjoner, forsvarlig ved like. Vedlikeholdet skal utføres slik at skader på fellesarealene og de enkelte bruksenhetene forebygges, og slik at seksjonseierne slipper ulemper. Vedlikeholdsplikten omfatter alt som ikke faller inn under den enkelte seksjonseierens vedlikeholdsplikt etter 5.1. Vedlikeholdsplikten omfatter også reparasjon og utskifting når det er nødvendig, og utbedring av tilfeldige skader.

Vedlikeholdsplikten omfatter også felles installasjoner som går gjennom bruksenheter, slik som rør, ledninger og kanaler. Sameiet har rett til å føre nye slike installasjoner gjennom bruksenhetene hvis det ikke skaper vesentlig ulempe for den aktuelle seksjonseieren. Seksjonseieren skal gi sameiet adgang til bruksenheten for å vedlikeholde, installere og kontrollere installasjoner som nevnt i første og annet

punktum. Kontroll og arbeid i bruksenheter skal varsles i rimelig tid og gjennomføres slik at det ikke skaper unødvendig ulempe for seksjonseieren eller andre brukere.

Hvis sameiet ikke oppfyller sin vedlikeholdsplikt, skal det erstattes tap dette påfører seksjonseierne gjennom skader på bruksenheter, jf. eierseksjonsloven § 35.

### 3.3. Bygningsmessige arbeider

Utskifting av vinduer og ytterdører, oppsetting av markiser, endring av fasadekledning, endring av utvendige farger eller lignende, skal skje etter en samlet plan vedtatt av årsmøtet. Skal slikt arbeid utføres av seksjonseierne selv, må det kun skje etter forutgående godkjenning av styret.

Tilbygg/påbygg og andre endringer av bebyggelsen som etter vedtektenes punkt 7.10 og eierseksjonsloven krever årsmøtets samtykke, må ikke igangsettes før samtykke er gitt. Dette gjelder selv om bygningsmyndighetene har gitt tillatelse til igangsettelse. Søknad eller melding til bygningsmyndighetene må godkjennes av styret før byggemelding kan sendes.

## 4. MISLIGHOLD

### 4.1. Pålegg om salg av seksjonen

Hvis en seksjonseier til tross for skriftlig advarsel vesentlig misligholder sine plikter, kan styret pålegge vedkommende å selge seksjonen, jf. eierseksjonsloven § 38. Advarselen skal opplyse om at vesentlig mislighold gir styret rett til å kreve seksjonen solgt.

### 4.2. Fravikelse av bruksenheter (utkastelse)

Hvis seksjonseierens, eller seksjonens bruker, oppfører seg medfører fare for ødeleggelse eller vesentlig forringelse av eiendommen, eller seksjonseierens, eller brukers, oppfører seg til alvorlig plage eller sjenanse for eiendommens øvrige brukere, kan styret kreve fravikelse av bruksenheter etter tvangsfullbyrdelsesloven kapittel 13, jf. eierseksjonsloven § 39.

## 5. STYRET

### 5.1. Plikt til å ha et styre. Styrets sammensetning

Sameiet skal ha et styre. Styret skal ha en leder. Styret skal ha 3 medlemmer.

### 5.2. Valg av styret, tjenestetid og vederlag

Årsmøtet skal velge styret med vanlig flertall av de avgitte stemmene. Styrelederen skal velges særskilt. Bare myndige personer kan være styremedlemmer.

Styremedlemmene tjenestegjør i to år hvis ikke årsmøtet har bestemt noe annet. Årsmøtet skal fastsette eventuelt vederlag til styremedlemmene.

### 5.3. Styremøter

Styrelederen skal sørge for at styret møtes så ofte som det trengs. Et styremedlem eller forretningsfører kan kreve at styret sammenkalles.

Styremøtet skal ledes av styrelederen. Er ikke styrelederen til stede, og det ikke er valgt noen nestleder, skal styret velge en møteleder.

Styret skal føre protokoll fra styremøtene. Protokollen skal angi tid og sted for møtet, hvem som deltok, hvem som var møteleder, hvilke saker som ble behandlet, hva som ble besluttet, og hvem som eventuelt stemte imot beslutningene.

### 5.4. Styrets oppgaver

Styret skal sørge for vedlikehold og drift av eiendommen og ellers sørge for forvaltningen av sameiets anlegg i samsvar med lov, vedtekter og beslutninger på årsmøtet.

### 5.5. Styrets beslutningsmyndighet. Mindretallsvern.

Styret skal ta alle beslutninger som ikke i loven eller vedtektene er lagt til andre organer. Beslutninger som kan tas med et vanlig flertall på årsmøtet, kan også tas av styret om ikke annet følger av lov, vedtekter eller årsmøtets beslutning i det enkelte tilfelle.

Styret kan ikke ta beslutninger eller handle på en måte som er egnet til å gi noen seksjonseiere eller utenforstående en urimelig fordel på andre seksjonseieres bekostning.

### 5.6. Inhabilitet

Et styremedlem kan ikke delta i behandlingen eller avgjørelsen av noe spørsmål som medlemmet selv eller dennes nærstående har en fremtredende personlig eller økonomisk særinteresse i.

### 5.7. Styrets representasjonsadgang og ansvar

Styret har rett til å representere seksjonseierne og forplikte dem med sin underskrift i saker som gjelder seksjonseierens felles rettigheter og plikter. Dette omfatter å gjennomføre beslutninger truffet av årsmøtet eller styret, og rettigheter og plikter som ellers angår fellesareal og fast eiendom. Styret kan også gjøre gjeldende krav seksjonseierne har mot utbyggeren dersom kravet knytter seg til mangler ved fellesarealene eller forsinket ferdigstilling av disse.

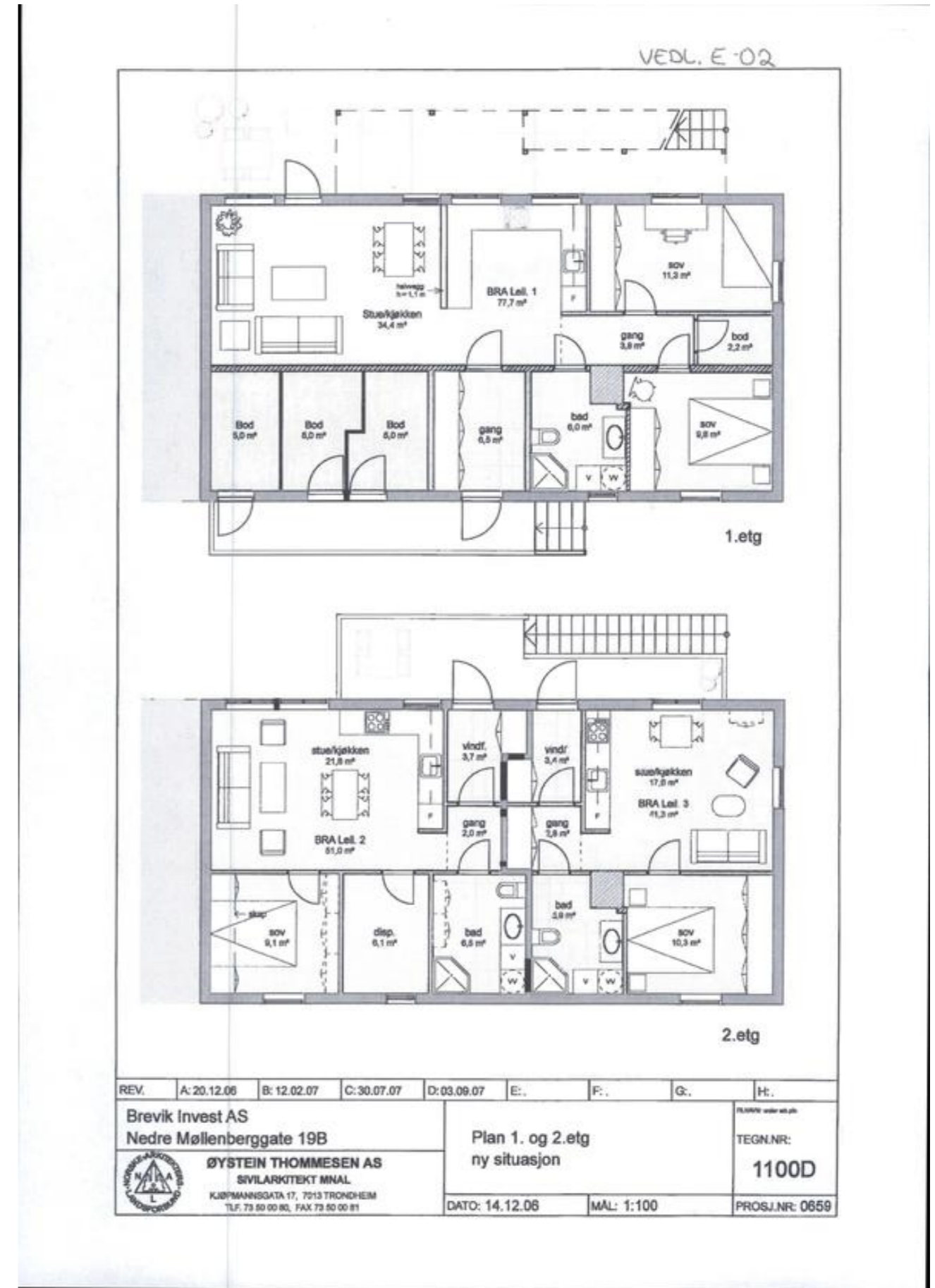

# Verdifulle råd til deg som skal kjøpe bolig

For de aller fleste er et boligkjøp den største investeringen vi gjør i løpet av livet. Da er det viktig å være proaktiv (Proaktiv = tenke riktig først, handle riktig etterpå). Vi vil gjerne være Proaktiv på dine vegne, og gi deg noen gode råd på veien.

## 1. Før boligjakten starter

Før du begynner å kikke, er det enkelte kriterier som må være satt. Hvor vil du bo? Hva er din økonomiske smertegrense? Hvilke krav har du til boligen? Hva er viktig for deg? Kanskje må du ofre sjøutsikten for å få de tre nødvendige soverommene? En budrunde kan fort bli hektisk, for å holde hodet kaldt må du derfor ha prioriteringene dine klare.

## 2 Forberedelser før visning

Husk å innhente salgsoppgave og tilstandsrapport i forkant. Les grundig gjennom all informasjon – da er det enklere å notere ned eventuelle spørsmål til selve visningsdagen. Ikke glem eventuelle vedtekter og husordensregler. Er det tillatt å leie ut? Kan vi ta med kjæledyr? Vi anbefaler å få avklart alle spørsmål før du legger inn bud.

## 3. Gjør deg kjent i nrområdet

Det som er viktig for noen er ikke nødvendigvis viktig for andre. Noen ser etter nærmeste barnehage og trygge skoleveier. Andre ønsker seg gangavstand til dagligvare, buss eller studiesteder. Spør megler på visning eller eventuelt i forkant av visningen dersom det er noe som er spesielt viktig for deg å vite.

## 4. Få avklart hvor mye du kan låne

Snakk med rådgiver i banken din før visning å få en avklaring på finansiering. Sett en klar grense for hvor høyt du kan by. Ikke legg inn bud uten at du er sikker på at du har finansieringen i orden. Husk å ha i bakhodet at det påløper ulike utgifter i tillegg til å betjene et lån med renter og avdrag. De fleste borettslag og sameier har månedlige fellesutgifter. I tillegg kommer eiendomsskatt, kommunale avgifter, forsikring, strøm, oppvarming, fritid og lignende. En bolig kan også by på uforutsette utgifter og vedlikehold. Det er derfor smart å sette av et beløp i måneden til slikt.

## 5. Boligselgerforsikring (eierskifteforsikring) og boligkjøperforsikring

Boligselgerforsikring er selgers forsikring mot krav fra kjøper på grunnlag av skjulte feil og mangler. Når du selger bolig vil våre meglere alltid spørre deg om du vil tegne boligselgerforsikring. Boligkjøperforsikring derimot, dekker hjelp for kjøper til å vurdere og eventuelt fremsette klage etter kjøp av bolig. Forsikring gir kjøper tilgang til juridisk bistand fra tidspunkt for signering av kjøpekontrakt frem til 5 år etter overtakelsen. Dette inkluderer juridisk rådgivning, advokathjelp og håndtering av saken gjennom rettsapparat om nødvendig. Vi i Proaktiv Eiendomsmegling anbefaler, med få unntak, alle våre kjøpere å tegne boligkjøperforsikring.

# Boligkjøperforsikring

Med vår boligkjøperforsikring får du en rettshjelpsforsikring som dekker juridisk bistand i eventuelle reklamasjonssaker mot selger. Med boligkjøperforsikring er du i trygge hender dersom du oppdager feil eller mangler ved boligen du har kjøpt.

Hvis boligen du har kjøpt har feil eller mangler du ikke ble gjort kjent med av selger eller megler, kan det være både frustrerende, tidkrevende og kostbart. Gjennom vår boligkjøperforsikring får du tilgang på hjelp fra advokater, saksbehandlere og jurister som er spesialiserte på eiendomskjøp. Forsikringen løper i 5 år etter overtakelsen, og dekker egne og eventuelle idømte saksomkostninger.

Kostnader for reparasjon av eventuelle feil eller mangler dekkes ikke av boligkjøperforsikringen. Slike kostnader vil man kunne kreve dekket av selger dersom eiendommen er mangelfull etter avhendingsloven. Skjulte feil, tilbakeholdte opplysninger og/eller mangelfulle/uriktige opplysninger gir grunnlag for henvendelse. Våre saksbehandlere vil da vurdere det rettslige grunnlaget basert på informasjonen som er mottatt.

## Fordeler

Du trenger ikke betale saksomkostninger. En boligkjøperforsikrings hovedfunksjon er å dekke eventuelle saksomkostninger knyttet til en klage på boligkjøpet. Dette inkluderer kostnader til advokat og eventuelle rapporter som må utføres. Forsikringen dekker beløpet enten du taper eller vinner.

## Forsikringen har ikke et tak

Mens en vanlig innbo- og husforsikring vanligvis har et tak på rundt kr 100 000 og en egenandel på ca. 20 %, så trenger du med boligkjøperforsikring ikke å bekymre deg for beløpet på saksomkostningene. Dette dekkes av forsikringssselskapet uansett hvor høyt det blir.

## Den gir deg en ekstra trygghet

Er du bekymret for at du kanskje kan komme i konflikt med boligselger og at du ikke har råd eller lyst til å dekke saksomkostnader, kan det være betryggende å kjøpe en boligkjøperforsikring. Selger har i de fleste tilfeller tilgang til profesjonell hjelp, da bør du som kjøper av bolig også ha det.



## Hva koster forsikringen?

Forsikringspremien trekkes i oppgjøret.

Borettslagseiendom:	kr 8 900
Seksjonert eiendom/aksjebolig:	kr 12 900
Enebolig/fritid/tomt:	kr 17 900

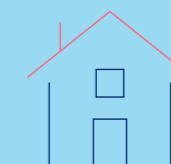

soderbergpartners.no/eiendom

## Tilbehør og løsøre

I henhold til Avhendingsloven § 3-4 skal eiendommen, når annet ikke er avtalt, overdras med innredninger og utstyr som etter lov, forskrift eller annet offentlig vedtak skal følge med. Det samme gjelder varig innredning og utstyr som enten er fastmontert eller er særskilt tilpasset bygningen, jf. Avhendingsloven § 3-5. Loven inneholder ingen detaljert oversikt over hva som omfattes av «innredning og utstyr», og over hva som skal regnes som «fastmontert eller særskilt tilpasset».

Partene kan fritt avtale hva som skal følge med eiendommen ved salg. Bransjens liste over løsøre og tilbehør som skal følge med eiendommen, er en del av avtalen mellom kjøper og selger dersom ikke annet er opplyst i salgsoppgaven, kjøper har tatt forbehold i bud eller avtale på annen måte er inngått. Der intet annet er avtalt, vil løsøre og tilbehør medfølge slik dette fremkommer av avhl. § 3-4 og § 3-5 og denne oversikt.

Produkter og installasjoner som medfølger overdras uten noen form for garantier, utover eventuell gjenværende leverandørgaranti.

Dersom det er noe i nedenstående liste som ikke finnes på eiendommen, vil det heller ikke medfølge.

1. HVITEVARER medfølger der dette er spesielt angitt i salgsoppgaven.
2. HELDEKKENDE TEPPER følger med uansett festemåte.
3. VARMEKILDER, slik som ovner, kaminer, peiser, varmpumper og panelovner, følger med uansett festemåte. Frittstående biopeiser/ varmeovner og terrassevarmere medfølger ikke. Det følger ikke med varmekilder i rom som ikke har vegg- eller fastmonterte varmekilder på visning.
4. TV, RADIO OG MUSIKKANLEGG. TV-antennor og fellesanlegg for TV, herunder parabolantenne, og tuner/dekoder/tv-boks medfølger der dette eies av selger. Veggmontert TV/flatskjerm med tilhørende festeordning samt musikkanlegg følger ikke med (se også punkt 12).
5. BADEROMSINNREDNING/UTSTYR. Badekar, dusjkabinett, dusjvegger, alle fastmonterte speil og hyller, fastmonterte glass- og håndkleholdere, herunder håndklevarmere samt baderomsinnredning, medfølger.
6. GARDEROBESKAP medfølger, selv om disse er løse. Fastmonterte garderobehyller og knagger medfølger. Innredning i garderobeskap, for eksempel løse eller fastmonterte trådkurver, hyller, stenger og lignende, medfølger.
7. KJØKKENINNREDNING medfølger, herunder også åpne, fastmonterte hyller og løs eller fastmontert kjøkkenøy.
8. MARKISER, PERSIENNER og annen type innvendig og utvendig solskjerming, gardinoppheng, lamellgardiner og liftgardiner medfølger.
9. AVTREKKSVENTILASJONER av alle slag, samt fastmonterte aircondition/ventilasjonsanlegg, medfølger.
10. SENTRALSTØVSUGER medfølger med komplett anlegg, herunder slange, munnstykke mm.
11. LYSKILDER. Kupler, lysstoffarmatur, fastmonterte «spotlights», oppheng og skinner med spotlights samt utelys og hagebelysning medfølger. Vegglamper, krokhengete lamper, lysekroner, prismelamper og lignende som er koblet til sukkerbit eller stikkontakt følger likevel ikke med.
12. INSTALLERTE SMARTHUSLØSNINGER med sentral som styrer lys, varme, lyd o.l., samt tilhørende trådløse enheter som brytere, sensorer, kameraer, integrerte høyttalere el. medfølger. Enkle lysstyringssystem f.eks. med en sentral som kun styrer lyspærer eller smartpærer montert i sokkel medfølger likevel ikke.
13. UTVENDIGE SØPPELKASSER og eventuelt holder/hus til disse medfølger.
14. POSTKASSE medfølger.
15. UTENDØRS INNRETNINGER slik som flaggstang, fastmontert tørkestativ, samt andre faste uterangementer som f.eks. badestamp, boblekar/jacuzzi og liknende utendørs kar, lekestue, lekestativ, utepeis, fastmontert trommel til vannslange, medfølger. Guidekabel/ avgrensingskabel til robotgressklipper medfølger, men robotgressklipper og ladestasjon for denne medfølger ikke.
16. FASTMONTERT VEGGLADER/LADESTASJON TIL EL-BIL medfølger uavhengig av hvor laderen er montert.
17. SOLCELLEANLEGG med tilhørende teknisk infrastruktur medfølger.
18. GASSBEHOLDER til gasskomfyr og gasspeis medfølger.
19. BRANNSTIGE, BRANNTAU, feiestige og lignende medfølger der dette er påbudt. Løse stiger medfølger ikke.
20. BRANNSLUKNINGSAPPARAT, BRANNSLANGE og RØYKVARSLER medfølger der dette er påbudt. Det er eier og brukers plikt til å se til at utstyret forefinnes på enhver eiendom. Hvis annet ikke er uttrykkelig avtalt, skal dette derfor alltid følge med ved salg av eiendom.
21. SAMTLIGE NØKLER til eiendommen som selger er i besittelse av skal overleveres kjøper på overtakelsen, herunder nøkler til eventuelle boder, uthus, garasjeportåpner e.l. Låses boder, uthus e.l. med hengelås, skal lås og nøkler til disse medfølge.
22. GARASJEHYLLER, bodhyller, lagringshyller og oppheng til bildekk medfølger såfremt de er fastmontert.
23. Planter, busker og trær som er plantet på tomten, eller fastmonterte kasser og lignende er en del av eiendommen og medfølger i handelen.

Oversikten er utarbeidet av Norges Eiendomsmeglerforbund, Eiendom Norge og Advokatforeningens Eiendomsmeglingsgruppe, og er gjeldende fra 1. januar 2020.

# Bud og budgivning

Fra 1. januar 2014 må alle bud og budforhøyelser som inngis til megler være skriftlig. Budgiver må legitimere seg overfor megler ved inngivelse av første bud, og bud skal være signert.

Å gi bud på eiendom som er for salg gjennom Proaktiv Eiendomsmegling gjøres via vår budgivningsplattform (bud-knapp) på eiendommens nettannonse på [proaktiv.no](http://proaktiv.no) eller [finn.no](http://finn.no).

Velges denne løsningen, oppfylles kravet til skriftlighet, signatur og legitimasjon av budgiver enten ved å benytte BankID (anbefales) eller ved å legge inn bilde av legitimasjon og signatur manuelt i løsningen.

Du mottar en SMS-kvittering (skriftlig mottaksbekreftelse) når ditt bud er registrert. Budgiver som ikke mottar bekreftelse etter å ha lagt inn bud, må snarest kontakte megler per telefon eller på annen måte.

Interessenter som ikke har anledning til å inngi bud via nettbasert budgivningsplattform, kan sende bud:

- Ved å innlevere utfylt og signert budskjema med kopi av legitimasjon til meglers kontor.

- På sms med vedlagt bilde av legitimasjon og bilde av signatur.

- På e-post med vedlagt bilde av legitimasjon og bilde av signatur.

Det advares mot å sende kopi av bankkort elektronisk.

Senere budforhøyelser kan inngis via den samme budgivningsplattformen (bud-knapp) som du finner på nettannonse, SMS ved å svare på tidligere mottatt sms-kvittering eller e-post til megleren for oppdraget. Kravet til signatur og legitimasjon gjelder kun det første budet.

Bud, som ikke er skriftlig eller som mangler enten budgivers signatur eller kopi av legitimasjon, samt bud som har kortere akseptfrist enn til kl. 12.00 dagen etter siste annonserte visning, vil, som hovedregel, ikke kunne formidles videre av megler.

Dersom akseptfrist ikke er angitt gjelder budet til kl. 15:00 første virkedag etter innlevering/siste annonserte visning.

Et bud er bindende for budgiver når budet er kommet til selgers kunnskap. Selger står fritt til å akseptere eller forkaste ethvert bud, og er derfor ikke forpliktet til å akseptere det høyeste budet på eiendommen.

Megler skal, i den grad det er nødvendig og mulig, informere de involverte i budrunden skriftlig om status i budgivningen. Megler er forpliktet til å legge til rette for en forsvarlig avvikling av budrunden. For at budene skal kunne bli behandlet og videreformidlet skriftlig til alle involverte parter, herunder

til selger for vurdering, må ethvert bud ha en tilstrekkelig lang akseptfrist. Selger må skriftlig akseptere budet før megler kan formidle budaksept til budgiver. Formidling av selgers aksept til budgiver må gjøres innen akseptfristens utløp.

Bud bør ha akseptfrist på minimum 30 minutter fra budet inngis.

Selger og kjøper har krav på å få utlevert kopi av budjournalen straks etter at handel er kommet i stand. Alle som har inngitt bud på eiendommen kan på forespørsel få en kopi av anonymisert budjournal etter at budrunden er avsluttet.

For øvrig vises til det «Forbrukerinformasjon om budgivning», som også er en del av salgsoppgaven

# Budskjema

## FOR EIENDOMMEN:

Nedre Møllenberg gate 19C, 7014 TRONDHEIM. Gnr. 409, bnr. 514, snr. 3 i Nedre Møllenberg gate 19, oppdragsnr.: 1300260285  
Megler: Kristoffer Menne, mobil: 94005999, e-post: km@proaktiv.no

## UNDERTEGNEDE GIR HERVED FØLGENDE BUD PÅ OVENNEVANTE EIENDOM :

Kjøpesum kr: \_\_\_\_\_

Beløp med bokstaver kr: \_\_\_\_\_

+ omkostninger og evt. andel fellesgjeld iht. opplysninger i salgsoppgave.

Nærværende bud er bindende for undertegnede frem til og med den: \_\_\_\_\_ kl.: \_\_\_\_\_

Dersom annet ikke er angitt gjelder budet til kl. 15:00 første virkedag etter siste annonserte visning. I forbrukerforhold vil bud med kortere akseptfrist enn til kl. 12:00 første virkedag etter siste annonserte visning ikke bli videreformidlet til selger.

Eventuelle forbehold: \_\_\_\_\_

Undertegnede er kjent med at selger står fritt til å godta eller forkaste ethvert bud. Budgiver er kjent med forbrukerinformasjon om budgivning, som er en del av salgsoppgaven, og de forpliktelser budgiver påtar seg. Budgiver bekrefter å ha lest komplett salgsoppgave med alle vedlegg. Budet er bindende for budgiver når det er kommet til selgers kunnskap. Handelen er juridisk bindende for begge parter når selger har akseptert muntlig eller skriftlig, innenfor fristen. Undertegnede er kjent med at bud og budlogg vil bli fremlagt for kjøper ref. regler for budgivning. Ved flere budgivere gis gjensidig fullmakt til, hver for seg, å forhøye bud, motta aksept og/eller forestå alt i.f.m. budgivningen. Dersom bud sendes megler etter kontortid, må budgiver selv sørge for å gi megler beskjed per telefon i tillegg.

Ønsket overtagelsesdato: \_\_\_\_\_

Budet baseres på opplysninger og salgsvilkår som fremkommer av salgsoppgave datert: \_\_\_\_\_

## KJØPET VIL BLI FINANSIERT SLIK:

Låneinstitusjon: \_\_\_\_\_ Referanse og tlf.nr.: \_\_\_\_\_ kr \_\_\_\_\_

Egenkapital: \_\_\_\_\_ kr \_\_\_\_\_

Totalt: \_\_\_\_\_ kr \_\_\_\_\_

## BUDGIVERE:

Navn: \_\_\_\_\_ Navn: \_\_\_\_\_

Fødselsdato: \_\_\_\_\_ Fødselsdato: \_\_\_\_\_

Adr.: \_\_\_\_\_ Adr.: \_\_\_\_\_

Postnr.: \_\_\_\_\_ Sted: \_\_\_\_\_ Postnr.: \_\_\_\_\_ Sted: \_\_\_\_\_

Tlf.arb.: \_\_\_\_\_ Tlf.privat: \_\_\_\_\_ Tlf.arb.: \_\_\_\_\_ Tlf.privat: \_\_\_\_\_

E-post: \_\_\_\_\_ Arb.: \_\_\_\_\_ E-post: \_\_\_\_\_ Arb.: \_\_\_\_\_

Dato: \_\_\_\_\_ Sign.: \_\_\_\_\_ Dato: \_\_\_\_\_ Sign.: \_\_\_\_\_

LEGITIMASJON

LEGITIMASJON

# Forbrukerinformasjon om budgivning

Sist oppdatert med virkning fra 1. juli 2025, i forbindelse med ikrafttredelse av endringer i eiendomsmeglingsloven.



Informasjonen er utarbeidet av Forbrukerrådet, Advokatforeningen ved Lovutvalget for eiendomsmegling, Eiendom Norge og Norges Eiendomsmeglerforbund, på grunnlag av bl.a. eiendomsmeglingsloven § 6-8.

Nedenfor gis en oversikt over de retningslinjer som anbefales ved budgivning på eiendommen. Avslutningsvis gis også en kort oversikt over de viktigste rettsreglene tilknyttet budgivning.

Før det legges inn bud på eiendommen oppfordres budgiver til å sette seg inn i all relevant informasjon om eiendommen, herunder salgsoppgave og tilstandsrapport.

## GJENNOMFØRING AV BUDGIVNING:

1. Alle bud skal inngis skriftlig til megler, som formidler disse videre til selger. Med skriftlige bud menes også elektroniske meldinger som e-post og SMS når informasjonen i disse er tilgjengelig også for ettertiden. Kravet til skriftlighet gjelder også budforhøyelser, og motbud (bud fra selger), aksept eller avslag fra selger. Før formidling av bud til selger skal megler innhente gyldig legitimasjon og signatur fra budgiver. Kravet til legitimasjon og signatur er oppfylt for budgivere som benytter e-signatur som f.eks. BankID eller MiniID.

2. Et bud bør inneholde eiendommens adresse (eventuelt gnr/bnr), kjøpesum, budgivers kontaktinformasjon, finansieringsplan, akseptfrist, overtakelsesdato og eventuelle forbehold som for eksempel usikker finansiering, salg av nåværende bolig ol. Normalt vil ikke et bud med forbehold bli akseptert før forbeholdet er avklart. Konferer gjerne med megler før bud inngis.

3. Megler skal legge til rette for en forsvarlig avvikling av budrunden. I forbrukerforhold (dvs. der selger er forbruker) skal megleren ikke formidle bud med kortere akseptfrist enn kl. 12:00 første virkedag etter siste annonserte visning. Etter denne fristen bør budgiver ikke sette en kortere akseptfrist enn at megler har mulighet til, så langt det er nødvendig, å orientere selger, budgivere og øvrige interessenter om bud og forbehold. Dersom bud inngis med en frist som åpenbart er for kort til at megleren kan avvikle budrunden på en forsvarlig måte som sikrer selger og interessenter et tilstrekkelig grunnlag

for sine handlingsvalg, vil megler fraråde budgiver å stille slik frist.

4. Megler skal ikke formidle bud med forbehold om at budet eller forbehold i budet skal holdes skjult (hemmelig) for andre budgivere og interessenter.

5. Megleren vil uoppfordret gi sin vurdering av det enkelte bud overfor selger, når budet er gitt innenfor fristene i punkt 3.

6. Megleren skal, så langt det er nødvendig og mulig, holde budgiverne skriftlig orientert om mottatte bud, herunder budets størrelse, forbehold og akseptfrist. Megler skal så snart som mulig bekrefte skriftlig overfor budgivere at budene deres er mottatt. For øvrig vil megler, på forespørsel fra andre, opplyse om aktuelle bud på eiendommen, herunder relevante forbehold.

7. Kopi av budjournal skal gis til kjøper og selger uten ugrunnet opphold etter at handel er kommet i stand. Dersom det er viktig for budgiver å bevare sin anonymitet, bør budet formidles gjennom fullmektig.

8. Etter at handel har kommet i stand, eller dersom en budrunde avsluttes uten at handel er kommet i stand, kan en budgiver kreve kopi av budjournalen i anonymisert form.

## VIKTIGE AVTALERETTSLIGE FORHOLD:

1. Det eksisterer ingen angrerett ved salg/kjøp av fast eiendom.

2. Når et bud er inngitt til megler og innholdet i budet er formidlet til selger (slik at selger har fått kunnskap om budet), kan budet ikke kalles tilbake. Budet er da bindende for budgiver frem til akseptfristens utløp, med mindre budet før denne tid avslås av selger eller budgiver får melding om at eiendommen er solgt til en annen. Man bør derfor ikke gi bud på flere eiendommer samtidig dersom man ikke ønsker å kjøpe flere enn en eiendom.

3. Selger står fritt til å forkaste eller akseptere ethvert bud, og er for eksempel ikke forpliktet til å akseptere høyeste bud.

4. Når en aksept av et bud har kommet frem til budgiver innen akseptfristens utløp er det inngått en bindende avtale.

5. Husk at et eventuelt bud fra selger til kjøper (såkalte «motbud»), avtalerettslig er et bindende tilbud som medfører at det foreligger en avtale om salg av eiendommen dersom budet i rett tid aksepteres av kjøper.



 [proaktiv.no](https://proaktiv.no)



**Oliver Heldal Johansen**  
Eiendomsmeglerfullmektig  
901 34 820  
[oliver@proaktiv.no](mailto:oliver@proaktiv.no)

**PROAKTIV**

**Proaktiv Eiendomsmegling Trondheim**  
Bassengbakken 4, 7042 TRONDHEIM, 73 99 22 55, [trondheim@proaktiv.no](mailto:trondheim@proaktiv.no)