

PROAKTIV

Nydelig 2
roms fra

2024 • en av byens mest
attraktive områder

STORGATA 31A



Våre kontorer

TRØNDELAG

• **Trondheim**
Bassengbakken 4,
7069 Trondheim
Tlf.: 73 99 22 55
trondheim.sentrum@proaktiv.no

• **Heimdal**
Søbstadveien 1, 7088 Heimdal
Tlf.: 72 59 92 40
heimdal@proaktiv.no

• **Moholt**
Brøsetveien 168,
7069 Trondheim
Tlf.: 73 20 26 50
moholt@proaktiv.no

MØRE OG ROMSDAL

• **Ålesund**
Løvenvoldgata 7, 6002 Ålesund
Tlf.: 91 73 83 52
jon@proaktiv.no

VESTLAND

• **Småstrandgt.**
Småstrandgaten 6, 5014 Bergen
Tlf.: 55 36 40 40
proaktiv.bergen@proaktiv.no

• **Sandviken**
Chr. Michelsensgt. 5A, 5012 Bergen
Tlf.: 55 30 32 00
sandviken@proaktiv.no

• **Arna & Åsane**
Myrdalsvegen 22, 5130 Nyborg
Tlf.: 47 50 69 11
arna.aasane@proaktiv.no

• **Voss**
Vangsgata 16, 5700 Voss
Tlf.: 56 52 19 50
voss@proaktiv.no

ROGALAND

• **Haugesund**
Haraldsgata 139, 5527 Haugesund
Tlf.: 90 84 36 56
haugesund@proaktiv.no

• **Stavanger**
Løkkeveien 52, 4008 Stavanger
Tlf.: 51 52 75 75
stavanger@proaktiv.no

• **Sandnes**
Langgata 3, 4306 Sandnes
Tlf.: 51 66 88 00
sandnes@proaktiv.no

• **Sola**
Solakrossen 13, 4050 Sola
Tlf.: 98 08 94 03
sola@proaktiv.no

• **Jæren**
Torgvegen 2, 4350 Kleppe
Tlf.: 51 48 22 00
jaeren@proaktiv.no

AGDER

• **Kristiansand**
Fjellgata 4, 4612 Kristiansand
Tlf.: 45 90 91 00
kristiansand@proaktiv.no

OSLO

• **Briskeby**
Løvenskioldsgt. 23, 0260 Oslo
Tlf.: 22 44 24 00
briskeby@proaktiv.no

AKERSHUS

• **Lørenskog**
Rådmann Paulsens gate 28
1461 Lørenskog
Tlf.: 67 90 40 10
lorenskog@proaktiv.no

LILLESTRØM

• **Lillestrøm**
Storgata 5A, 2001 Lillestrøm
Tlf.: 63 80 59 90
lillestrom@proaktiv.no

BUSKERUD

• **Drammen, Lier & Holmestrand**
Albums gate 15, 3016 Drammen
Tlf.: 97 74 42 47
drammen.lier@proaktiv.no

ØSTFOLD

• **Sarpsborg**
Torggata 8, 1707 Sarpsborg
Tlf.: 69 12 60 60
borg@proaktiv.no



SON SENTRUM.

Meget flott, nesten ny 2-roms leilighet midt i Son Sentrum Vestvendt og nydelig sjøutsikt

NØKKEL- INFORMASJON



Adresse: Storgata 31A, 1555 SON

Gnr./Bnr./Snr.: Gnr. 160, bnr. 21, snr. 3 i
Storgata 31 Boligsameie

Prisantydning: 5.550.000,-

Omkostninger: 139.840,-

Totalpris: 5.689.840,-

Kommunale avgifter: 5.340,-

Boligtype: Eierseksjon

Rom/soverom: 2/1

BRA: 0 m²

Etasje: 2

Garasje/Parkering: 1 parkeringsplass medfølger. Det er en felles parkeringsplass som disponeres på dagtid av næringslokalet, men der er foreløpig ingen.

Tomt: 991.2 m²

Felleskostnader pr. mnd.: 1.236,-

Felleskostnader inkl.: Internett/ tv Vaktmestertjenester/Renhold, forsikring bygning, vedlikehold, renovasjon strøm fellesområder, admin kostnader
Se budsjett vedlagt prospektet.

Energimerke: Energiklasse: Rød C.

INNHold

2

Nøkkelinformasjon

5

Leder/megler

7

Kontorets side

8

Nærområdet

12

Informasjon om
boligen

14

Boligen i bilder

32

Plantegninger

34

Kjerneinformasjon

39

Vedlegg

64

Budskjema

LES HVA MINE KUNDER SIER OM MEG

“Is si abo. Ut que officim derum ipis volore pro mos evero est, incil eatiost, sa consectem. Bipis volore pro mos evero est.”

“As si abo. Ut que officim derum ipis volore pro mos evero est, incil eatiost, sa consectem. liqui nobitiundae suntiis sani andit donis senis moluptae pra denihit ut con consequiat Apic totatis molore nat de incte voluptatque voluptur? Ersped mos exceaqui consere laut ressequam dem et aut.Et inisque pla iur alitatas rerrumqui”.

Navn Navnesen

“Is si abo. Ut que officim derum ipis volore pro mos evero est, incil eatiost, sa consectem. Bipis volore pro mos evero est.”

“As si abo. Ut que officim derum ipis volore pro mos evero est, incil eatiost, sa consectem. liqui nobitiundae suntiis sani andit donis senis moluptae pra denihit ut con consequiat Apic totatis molore nat de incte voluptatque voluptur? Ersped mos exceaqui consere laut ressequam dem et aut.Et inisque pla iur alitatas rerrumqui”.

Navn Navnesen

“Is si abo. Ut que officim derum ipis volore pro mos evero est, incil eatiost, sa consectem. Bipis volore pro mos evero est.”

“As si abo. Ut que officim derum ipis volore pro mos evero est, incil eatiost, sa consectem. liqui nobitiundae suntiis sani andit donis senis moluptae pra denihit ut con consequiat Apic totatis molore nat de incte voluptatque voluptur? Ersped mos exceaqui consere laut ressequam dem et aut.Et inisque pla iur alitatas rerrumqui”.

Navn Navnesen

“Is si abo. Ut que officim derum ipis volore pro mos evero est, incil eatiost, sa consectem. Bipis volore pro mos evero est.”

“As si abo. Ut que officim derum ipis volore pro mos evero est, incil eatiost, sa consectem. liqui nobitiundae suntiis sani andit donis senis moluptae pra denihit ut con consequiat Apic totatis molore nat de incte voluptatque voluptur? Ersped mos exceaqui consere laut ressequam dem et aut.Et inisque pla iur alitatas rerrumqui”.

Navn Navnesen

“Is si abo. Ut que officim derum ipis volore pro mos evero est, incil eatiost, sa consectem. Bipis volore pro mos evero est.”

“As si abo. Ut que officim derum ipis volore pro mos evero est, incil eatiost, sa consectem. liqui nobitiundae suntiis sani andit donis senis moluptae pra denihit ut con consequiat Apic totatis molore nat de incte voluptatque voluptur? Ersped mos exceaqui consere laut ressequam dem et aut.Et inisque pla iur alitatas rerrumqui”.

Navn Navnesen

“Is si abo. Ut que officim derum ipis volore pro mos evero est, incil eatiost, sa consectem. Bipis volore pro mos evero est.”

“As si abo. Ut que officim derum ipis volore pro mos evero est, incil eatiost, sa consectem. liqui nobitiundae suntiis sani andit donis senis moluptae pra denihit ut con consequiat Apic totatis molore nat de incte voluptatque voluptur? Ersped mos exceaqui consere laut ressequam dem et aut.Et inisque pla iur alitatas rerrumqui”.

Navn Navnesen

”

“For oss i Proaktiv er det å megle boliger som å spille sjakk. Vi overlater ingenting til tilfeldighetene. Fra visning der vi forsøker å få en god dialog med alle, til oppfølging og budrunde i etterkant.

Eiendomsmegler MNEF: **Hans Erik Engebretsen**



Hans Erik Engebretsen
Eiendomsmegler MNEF
Mobil: 46 44 84 43
E-post: hans@proaktiv.no

AVDELING:
Proaktiv Sarpsborg/ Moss
Telefon: 69 12 60 60
Meglerhuset Borg AS
Org. nummer: 994976192

EN NY HVERDAG

For meg er det meget viktig med god kundeoppfølging, både av selgere og interessenter. Megling er ikke en 9-16 jobb, så vi må forventes å svare kunder utover dette.

PROAKTIV
EIENDOMSMEGLING
Meglerhuset Borg AS, PB 517, 1703 Sarpsbø

Eiendomsmegler MNEF **Hans Erik Engebretsen**

«ALT SOM ER VERDT Å GJØRE,
ER VERDT Å GJØRES BRA.»

Lord Philip Chesterfield



”

Verdifulle kunder
fortjener **verdifull**
rådgivning.



Proaktiv Sarpsborg & Moss

Beliggenhet

Velkommen til oss i kjernen av Sarpsborg og i Moss.

Vi står klar til å ta imot deg. Velkommen inn for en hyggelig prat!

Meglerhuset Borg AS

Torggata 8, 1707 Sarpsborg
Tlf.: 69 12 60 60
E-post: borg@proaktiv.no

Med faglig kompetanse, lang erfaring, unik lokalkunnskap og nøye planlegging hjelper vi deg med å finne den rette kjøperen som gir den riktige prisen for din bolig.

Proaktiv Sarpsborg og Moss har lang erfaring innenfor salg av bolig, næring og prosjekt. Alle som jobber på kontoret arbeider for at kunder skal få en optimal pris på sin eiendom, i en handel som er trygg både for kjøper og selger.

Her finner du svært erfarne og engasjerte meglere, som har hatt gleden av å hjelpe tusenvis av mennesker med å selge og kjøpe bolig. Det er deres tilnærming til meglerfaget, unike lokalkunnskap og høye kompetanse som gjør at de lykkes så godt.

Proaktiv Sarpsborg og Moss vet at salg av eiendom er en tillitssak, og derfor forteller de alltid hva de skal gjøre, og gjør det de har sagt at de skal gjøre. Ved å lage en plan og unngå at tilfeldighetene får spillerom, så oppnår de høyest mulig pris, og gjør prosessen trygg og effektiv.

De står til enhver tid klare til å hjelpe deg, enten du skal selge eller kjøpe eiendom. Du er alltid velkommen innom for en hyggelig boligprat, og de gleder seg til å ta deg imot.



SON SENTRUM.

Kommune: Vestby / **Område:** Son sentrum.

Med en ny bolig følger en ny beliggenhet. Du kjøper på mange måter hva området rundt har å by på. Butikker, turområder, avstand til skoler og barnehager, eller studiesteder og kulturelle scener. Bor du riktig - har du det bedre.

Beliggenhet

Meget god beliggenhet midt i idylliske Son sentrum, med sjarmerende bebyggelse fra Hollendertiden, populær småbåthavn*, gallerier, museumsbrygge og gode servicetilbud med flere butikker, gallerier kaféer og restauranter. På andre siden av Son torg ligger håndverksbakeriet med en rekke populære bakevarer, deriblant deres kjente foccacia. I samme bygg ligger også Sjøboden, en populær restaurant og samlingspunkt, samt Son Brygge og Fiskebutikk. Du finner også tradisjonsrike håndverksutøvere, museum, lege, apotek og mer kort gange fra boligen.

*Son Havn er første norske CE-godkjente og internasjonale sertifiserte gjestehavn med hele fire marinastjerner. Son Gjestehavn eies og drives av Vestby kommune. Her tilbys en rekke fasiliteter i en trygg og moderne havn. Båtplasser tildeles etter venteliste.



OFFENTLIG TRANSPORT

🚗 Kleiva Linje 545A, 545B, 546	4 min 🚶 0.3 km
🚗 Kambo stasjon Linje RE20, R21	9 min 🚗 5.6 km
✈️ Oslo Gardermoen	1 t 9 min 🚗

DAGLIGVARE

Kiwi Son PostNord	7 min 🚶 0.5 km
Kiwi Sletta PostNord	21 min 🚶 1.7 km

VARER/TJENESTER

📧 Kambo Senter	12 min 🚗
🏪 Apoteket i Son	4 min 🚶

SPORT

🎾 Husjordet tennishall Tennis	13 min 🚶 1 km
🏀 Son skole Ballspill	14 min 🚶 1.1 km
🏊 Kondishuset	19 min 🚶
🏊 Friskis & Svettis Vestby	7 min 🚗



Nabolaget ditt!

Stedet du bor blir en del av deg



«Verdifulle kunder fortjener verdifull rådgivning.»

Det er få minutters kjøretur til skole og barnehage, samt Grevlingen skole og kultursenter. Her finner du også Grevlingmarka med svært gode rekreasjonsmuligheter, deriblant skiløyper, slalåmbakke, akebakke, hoppbakke, hinderløyper, sykkelstier og gapahuk. Lekeplass, fotballbane, alpinanlegg, golfbane og tennisbane ligger også i nærområdet.

Et innblikk i ditt nye nærområde og hva det har å by på.
Passer det dine ønsker og behov?

Nærmeste bussholdeplass ligger ca. 700m fra eiendommen. Det er rask tilgang til Oslo via motorvei E6, for øvrig en tur som tar ca 45 min. Tilsvarende avstand til destinasjoner i sørgående retning, som Sarpsborg og Fredrikstad, samt Halden og landegrensen til Sverige ca 20km lenger. Det er også gode transportmuligheter med buss eller tog fra Sonsveien Stasjon. Herfra går også flybussen til Gardermoen, en tur som tar 1t 23min.

Ønsker du tilbud utover det Son har å tilby, er det kun 10 minutter til Vestby med Vestby Storsenter og Oslo Fasjon Outlet m.m, og ca 10 minutter til Moss med mange restauranter, butikker og kjøpesentre.

Bebyggelse

Eiendommen ligger i sentrum, med typisk sentrumsbebyggelse bestående av eldre trehusbebyggelse.

Adkomst

Fra motorveien/ E6

Ta avkjøring 15 av E6 ved Sonsveien, og kjør på Sonsveien i

BOLIGMASSE

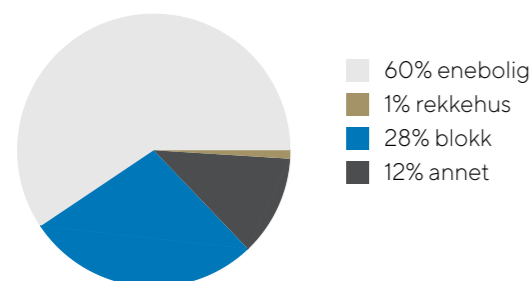

retning Son Sentrum. Følg denne til den går over i Storgate, og følg så denne gjennom Son sentrum. Når du kommer til Son torg, så ligger Son Kro/ Storgate 31 rett frem.

Barnehage/Skole/Fritid

Det er 6 barnehager i Son, 4 private og 2 kommunale.

Skolekrets

Son skole er barneskolen. Grevlingen skole er 8-10 trinn.

Offentlig Kommunikasjon

Bussforbindelse til Moss og Sonsveien. Sonsveien stasjon har hyppige avganger til Oslo. Ligger innenfor Sone 3 hos Ruter. Hurtigbåtforbindelse til Oslo.

SKOLER

Son skole (1-7 kl.) 318 elever, 14 klasser	15 min 1.2 km
Grevlingen skole (8-10 kl.) 335 elever, 14 klasser	17 min 1.4 km
Vestby videregående skole 720 elever, 55 klasser	16 min 12.3 km
Ås videregående skole 1100 elever, 62 klasser	22 min 22.9 km

BARNEHAGER

Deør barnehage (1-5 år) 57 barn	16 min 1.2 km
Bjørkekollen barnehage (1-5 år) 34 barn	17 min 1.3 km
Grevlingen barnehage (1-5 år) 82 barn	18 min 1.4 km



VELKOMMEN TIL STORGATA 31A

Vi starter utendørs – boligen har en flott vestvendt veranda med sjøutsikt og kveldssol.

Parkering

1 parkeringsplass medfølger. Det er en felles parkeringsplass som disponeres på dagtid av næringslokalet, men der er foreløpig ingen.

Tomtestørrelse

991 m²

Beskrivelse av tomt

Tomten består av bebyggelsen, parkeringsplass og noe hage.

TAKST OG TILSTAND

Byggemåte

Bygget er et eldre bygg i trekonstruksjon. Det har blitt rehabilitert etter dagens krav, og hver leilighet er derfor helt nye.

Utvendig kledd med trekledning som originalt, innvendig sparklede og glatte flater. Fliselagte bad.

NYDELIG UTSIKT



VELKOMMEN INN!

Vi har sett på fasade, uteplasser og tekniske beskrivelser. Nå skal vi inn i boligen og ta for oss alle rom.

Innhold

Stue/kjøkken, soverom, bad og gang.

Areal

Arealene er oppgitt av bygningssakkyndig på grunnlag av NS3940(2023). Eventuelle betegnelser på rom er angitt ut fra faktisk bruk, uavhengig av hva som er godkjent hos bygningsmyndighetene. Vedlagte plantegninger er ikke målbare.

Fellesarealer og rettigheter til bruk

Bod i kjelleren. Egen parkeringsplass.

Standard

Leilighetene holder en meget god og moderne standard. Her er flislagte bad med moderne 60*60 fliser og flott bareromsinnredning.

Det er nytt Norema-kjøkken med integrerte hvitevarer. På gulvene er det en lekker fiskebeinsparkett.

Vegger og tak er malte flater med lekre tidlige farger. Listeløst rundt dører, vinduer og mot tak.

Oppvarming

Varmekabler i bad. Ellers folievarme i gulvene, unntatt i soverommene. Innvendig balansert ventilasjon med varmegjenvinning.

Det er nedbørstyring på utvendige varmekabler i trapp og nedkjøring til parkering.

Energimerke

Rød C

Info energiklasse

Alle eiendommer som selges/leies ut skal ha energiattest. Unntak gjelder blant annet for frittstående bygninger med bruksareal mindre enn 50 m². Det er eier som plikter å fremlegge energiattest og er selv ansvarlig for at opplysningene er riktige. For ytterligere informasjon se www.energimerking.no. Dersom eier har energimerket eiendommen vil komplett energiattest fås ved henvendelse til megler. Dersom eier ikke har lagt frem energiattest, og eier etter skriftlig anmodning fra kjøper ikke har lagt frem energiattest før avtale om salg er inngått, kan kjøper få laget en energiattest ved hjelp av ekspert for selgers regning, innen ett år etter at avtale om salg er inngått.

Hvitevarer

Det gjøres oppmerksom på at kun integrerte hvitevarer på kjøkken medfølger ved overdragelsen. Medfølgende hvitevarer leveres uten noen form for garantier, ut over eventuell gjenværende leverandørgaranti.



STUE MED UTGANG TIL
VERANDA

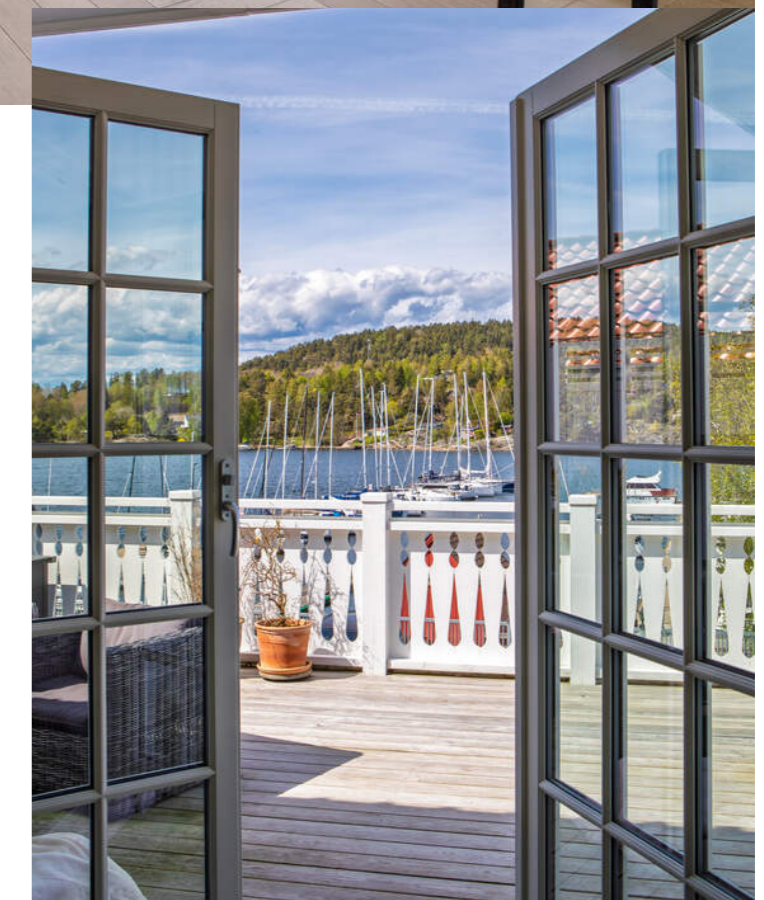

FLOTT ÅPEN
KJØKKENLØSNING.





LYS OG FIN STUE, MED ÅPEN
KJØKKENLØSNING





LYS
KJØKKENINNREDNING
MED INTEGRERTE
HVITEVARER



UTSIKT FRA KJØKKEN

HOVEDSOVEROM





LYSE MARMORFLISER MED
MØRK INNREDNING.



DUSJNISJE OG MØRK
VEGGHENGTT KLOSETT

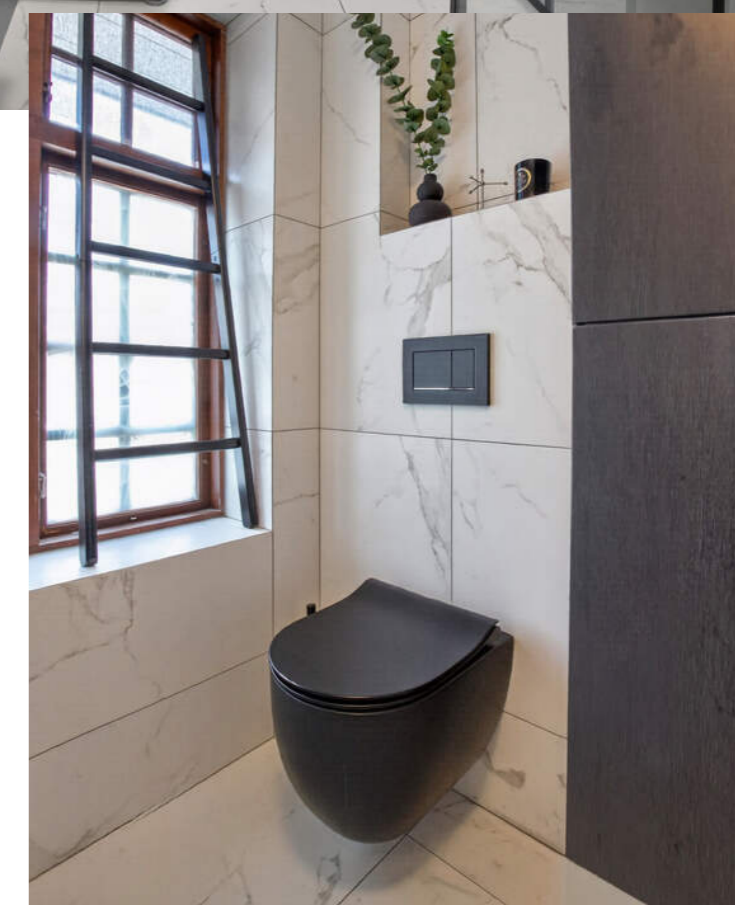



VERANDA MED
SITTEGRUPPE, UTSIKT
UTOVER BÅTHAVNEN

SON BRYGGE, MED
LEILIGHETEN
BELIGGENDE TIL HØYRE





PLANTEGNINGER

PLANTEGNING

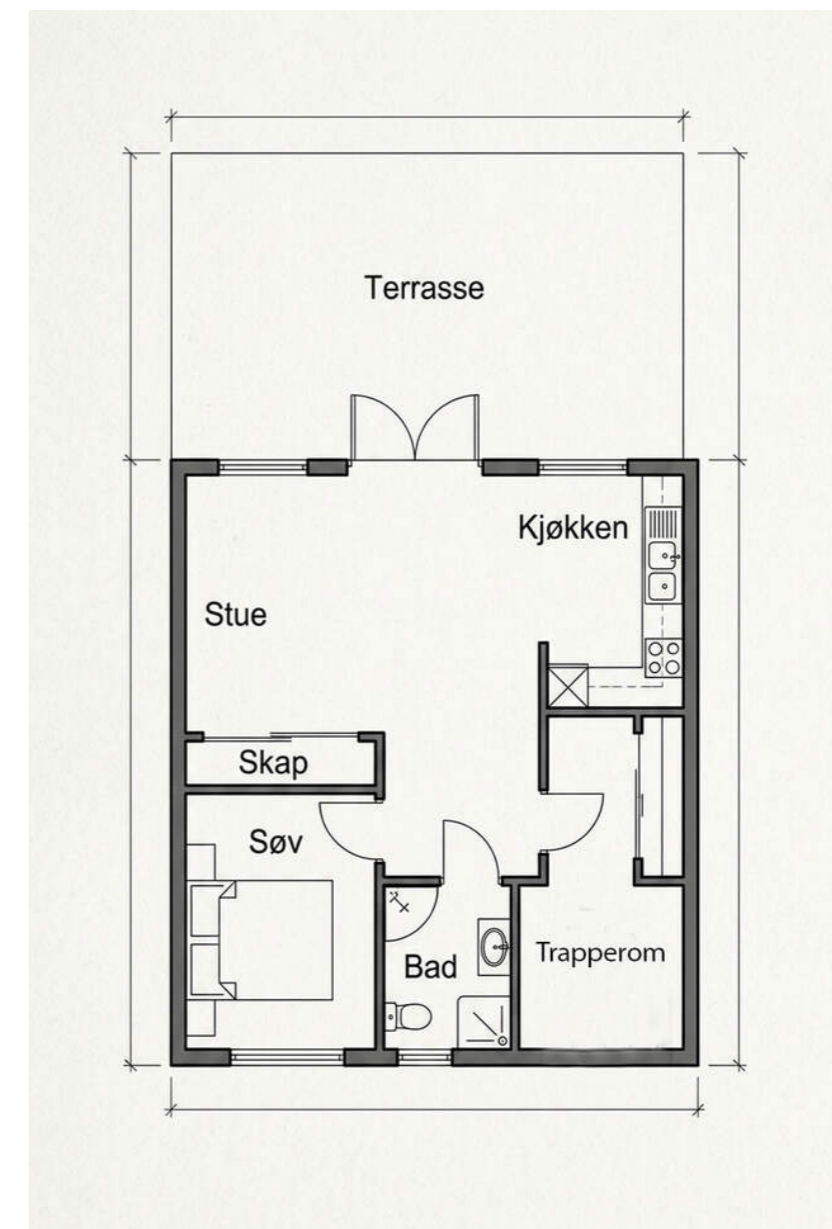

KJERNEINFORMASJON

SAMEIET / ØKONOMI

Om sameiet

Sameiet består av 6 seksjoner, hvorav 5 er boligseksjoner.

Felleskostnader pr. mnd

1.236,-

Felleskostnader inkluderer

Internett/ tv
Vaktmestertjenester/Renhold
Forsikring bygning
Vedlikehold
Renovasjon
Strøm til fellesområder
Administrasjonskostnader
Se budsjett vedlagt prospektet.

Dyrehold

Dyrehold er tillatt, under forutsetning av at det ikke er til sjenanse for andre beboere.

Sikringsordning

Det er ingen sikringsordning for ubetalte felleskostnader, men sameiet har legalpant på 2G, ca 260.000,-som sikring.

Formuesverdi primær

971.343,- for 2024

Formuesverdi sekundær

3.885.370,- for 2024

Info kommunale avgifter

Kommunale avgifter dekker gebyr for vann og avløp, inkl fastavgifter. Renovasjon dekkes av felleskostnadene.

Kommunale avgifter

5.340,- for 2026

Info eiendomsskatt

Det er ikke eiendomsskatt for privatboliger i Vestby.

Info formuesverdi

Stortinget har vedtatt en ny modell for beregning av formuesverdi for bolig. Den nye utregningsmodellen beregner boligverdier basert på grunnkretser i stedet for kommuner, og skal benyttes fra og med inntektsåret 2026.

Dette kan medføre at markedsverdien settes høyere eller lavere enn tidligere og innebærer at både selger og megler kan benytte tall som ikke nødvendigvis er oppdaterte på tidspunktet for utarbeidelse av salgssoppgaven.

Det tas derfor forbehold om at formuesverdien kan bli endret og eventuelt øke ved endelig fastsettelse i skatteåret.

For primærbolig utgjør formuesverdien 25 % av beregnet eller dokumentert markedsverdi opptil kr 10 000 000, og deretter 70 % av den delen som overstiger dette beløpet.

For sekundærbolig utgjør formuesverdien 100 % av beregnet eller dokumentert markedsverdi.

Andre utgifter

Ny eier må belage seg på bl.a. følgende faste løpende kostnader: Strøm, innboforsikring, kommunale avgifter og ellers løpende abonnement som TV/Internett etc.

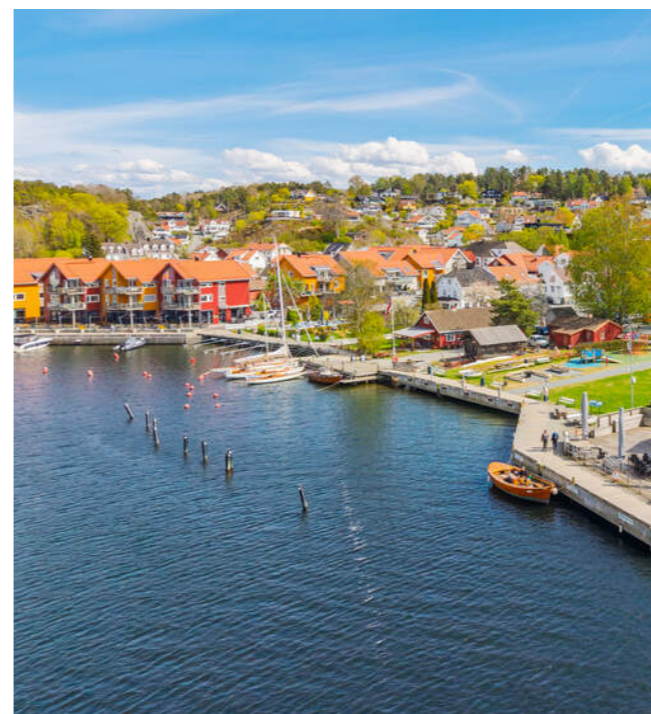

Forbruk og utgifter vil variere avhengig av antall medlemmer i husstanden, ønsket innetemperatur, fordelsavtaler, kanalvalg, hastighet på internett etc.

Diverse

Tilstandsrapport er enda ikke utført, men er bestilt. Denne vil bli ferdigstilt og lagt i prospektet før et eventuelt bud.

OFFENTLIGE FORHOLD

Ferdigattest/Midlertidig brukertillatelse

Ferdigattest er en sluttattest fra bygningsmyndighetene om at et søknadspliktig tiltak er ferdigstilt. At evt. ferdigattest / midl. brukstillatelse eksisterer, gir ingen garanti for at det ikke er utført arbeid som ikke er byggemeldt eller godkjent.

Tinglyste heftelser og rettigheter

På eiendommen er det tinglyst følgende heftelser og rettigheter som følger eiendommens matrikkel ved overskjøting til ny hjemmelshaver:

3216/160/21/3:

14.12.1908 - Dokumentnr: 900036 - Erklæring/avtale

Bestemmelse om benyttelse

Overført fra: Knr:3216 Gnr:160 Bnr:21

Gjelder denne registerenheten med flere

15.06.1992 - Dokumentnr: 3835 - Erklæring/avtale

Avtale mellom Vestby Kommune og eier av d.e vedr. kjøp av et areal 150 m2.Div. best. om opparbeidelse av parkeringsplass samt vedlikehold.Best. om utskillelse av arealet,m.fl.best.

Overført fra: Knr:3216 Gnr:160 Bnr:21

Gjelder denne registerenheten med flere

25.04.2008 - Dokumentnr: 336192 - Erklæring/avtale

Rettighetshaver: Elvia AS

Org.nr: 980 489 698

Rettigheter og plikter ved bygging, drift og vedlikehold av lavspennings kabelanlegg og høyspennings kabelanlegg.

Overført fra: Knr:3216 Gnr:160 Bnr:21

Gjelder denne registerenheten med flere

19.09.2014 - Dokumentnr: 797344 - Bestemmelse om bebyggelse

Rettighetshaver: Knr:3216 Gnr:160 Bnr:276

Kan ikke slettes uten samtykke fra kommunen

Overført fra: Knr:3216 Gnr:160 Bnr:21

Gjelder denne registerenheten med flere

27.01.2022 - Dokumentnr: 105878 - Seksjonering

Opprettet seksjoner:

Snr: 3

Formål: Bolig

Sameiebrøk: 51/619

01.01.2024 - Dokumentnr: 36899 - Omnummerering ved kommuneendring

Tidligere: Knr:3019 Gnr:160 Bnr:21 Snr:3

Regulerings- og arealplaner

Området er regulert til boligbebyggelse iht til reguleringsplan "Son, indre område" av dato 10.11.1986 med tilhørende reguleringsbestemmelser.

Utsnitt av planer med tilhørende bestemmelser kan fås ved henvendelse til megler.

Plankart med tegnforklaring følger salgssoppgaven.

Vei/Vann/Avløp

Eiendommen har adkomst via kommunal vei.

Eiendommen er tilknyttet offentlig nett via privat fordelingsnett.

Sameiet er ansvarlig for private stikkledninger til boligen.

Radonmåling

Det gjøres oppmerksom på at det ved utleie er krav til å gjennomføre radonmåling, og at forsvarlige nivåer skal kunne dokumenteres. Kravet gjelder alle typer utleieboliger, inkludert leiligheter og hybler i tilknytning til egen bolig, såfremt det

Kjerneinformasjon

betales husleie. I de tilfeller hvor det ikke er opplyst at selger har kunnskap om eiendommens radonnivå må kjøperen som ønsker å leie ut hele eller deler av eiendommen, særskilt være oppmerksom på at de overtar ansvaret for den usikkerheten dette medfører. Se <http://www.nrpa.no> for nærmere informasjon.

Adgang til utleie

Seksjonseieren disponerer fritt over egen seksjon med de begrensningene som følger av sameieforholdet og eierseksjonsloven, jf. eierseksjonsloven § 24. Seksjonseieren kan fritt selge, pantsette og leie ut sin egen seksjon.

Korttidsutleie av hele boligseksjonen i mer enn 90 døgn årlig er ikke tillatt. Med korttidsutleie menes utleie i inntil 30 døgn sammenhengende. Grensen på 90 døgn kan fravikes i vedtektene og kan i så fall settes til mellom 60 og 120 døgn. Slik beslutning krever et flertall på minst to tredjedeler av de avgitte stemmene på årsmøtet.

Sameiets styre skal underrettes skriftlig om alle overdragelser og leieforhold.

Det er krav til forsvarlige radonnivåer på utleieboliger. I de tilfeller hvor det ikke særskilt er opplyst at selger har kunnskap om eiendommens radonnivå må kjøperen som ønsker å leie ut hele eller deler av eiendommen, særskilt være oppmerksom på at de overtar ansvaret for den usikkerheten dette medfører. Se <http://www.nrpa.no> for nærmere informasjon.

Offentligrettslig pålegg

Det gjøres oppmerksom på at megler ikke har innhentet særskilte opplysninger om det finnes pålegg fra brann/feierevesen på eiendommen.

Verneklasse/SEFRAK

Sefrak-registrert. Ukjent byggeår, men fra 1800-tallet.

Konsesjon

Eiendommen er ikke konsesjonspliktig

Odelsrett

Det er ikke odel på eiendommen.

PRISANTYDNING INKLUDERT OMKOSTNINGER

Omk. kjøper beskrivelse

5 550 000,00 (Prisantydning)

Omkostninger

138 750,00 (Dokumentavgift)
545,00 (Tinglysningsgebyr pantedokument)
545,00 (Tinglysningsgebyr skjøte)

139 840,00 (Omkostninger totalt)

5 689 840,00 (Totalpris inkl. omkostninger)

Vi gjør oppmerksom på at ovennevnte totalsum er beregnet ut fra kjøpesum tilsvarende prisantydning. Det tas forbehold om endring i gebyrer.

Betalingsbetingelser

Kjøpesum med tillegg av omkostninger skal være disponibelt på meglers klientkonto innen overtagelse. Normalt innebærer dette at fullt oppgjør må være innbetalt på meglers klientkonto senest to virkedager før avtalt overtagelsesdato. Eventuelle vilkår knyttet til innbetalingen, eksempelvis pantedokument som skal tinglyses til fordel for kjøpers bank, må være megler i hende i god tid før overtagelse kan finne sted.

Kjøpesummen skal innbetales fra norsk finansinstitusjon og/eller kjøpers konto i norsk finansinstitusjon. Eventuell egenkapital skal innbetales i én samlet betaling fra kjøpers egen konto i norsk finansinstitusjon.

Alle eiendomsmevlingsforetak har lovpålagt forsikring av klientmidler begrenset oppad til kr 45 mill. Enkelt saker er forsikret inntil kr 15 mill. Dersom kjøpers låneinstitusjon krever tilleggsforsikring ved omsetning over 15 millioner, må kjøper selv eller dennes låneinstitusjon dekke utgiftene forbundet med dette.

Lovanvendelse

Eiendommen selges etter reglene i avhendingsloven. Salgsoppgaven er basert på de opplysningene selger har gitt til megler, den bygningssakyndiges tilstandsrapport, samt opplysninger innhentet fra kommunen, Kartverket og andre tilgjengelige kilder. Selger har godkjent salgsoppgaven. Det er viktig at kjøper setter seg grundig inn i alle salgsdokumentene, herunder salgsoppgave, tilstandsrapport og selgers egenerklæring. Kjøper anses kjent med forhold som er tydelig beskrevet i salgsdokumentene, og slike forhold kan ikke påberopes som mangler. Dette gjelder uavhengig av om kjøper har lest dokumentene. Alle interessenter oppfordres til å undersøke eiendommen nøye, gjerne sammen med fagkyndig før bud inngis. Kjøper som velger å kjøpe usett kan ikke gjøre gjeldende som mangel noe han burde blitt kjent med ved undersøkelsen. Dersom det er behov for avklaringer, anbefaler vi at interessenter rådfører seg med eiendomsmevler eller egne rådgivere før det legges inn bud.

En bolig som har blitt brukt i en viss tid, har vanligvis blitt utsatt for slitasje og skader kan ha oppstått. Slik bruksslitasje må kjøper regne med, og det kan avdekkes enkelte forhold etter overtakelse som nødvendiggjør utbedringer. Normal slitasje og skader som nødvendiggjør utbedring, er innenfor hva kjøper må forvente og vil ikke utgjøre en mangel. Kjøper og

selgers rettigheter og plikter reguleres av avtalen mellom partene, samt informasjonen som har vært tilgjengelig for kjøperen i forbindelse med handelen. Avtalen utfylles av avhendingsloven, og det gjelder ulike avtalevilkår avhengig av om kjøper er forbrukerkjøper eller ikke. Dette er nærmere beskrevet nedenfor.

På grunn av ulike avtalevilkår kan selger vurdere bud fra en som ikke er forbruker, ulikt fra en forbrukers bud. Dersom kjøper ikke er forbruker, er selger sitt mulige mangelsansvar begrenset fordi eiendommen selges «som den er». Selger kan ikke ta «som den er» forbehold ovenfor en forbrukerkjøper. Selv et lavere bud fra en som ikke er forbruker kan foretrekkes fordi begrensningen i mulig mangelsansvar kan ha egenverdi for selger. Selger står fritt til å forkaste eller akseptere ethvert bud, og er for eksempel ikke forpliktet til å akseptere høyeste bud. Budgiver skal i budskjemaet avgi egenerklæring om budgiver er forbruker eller næringsdrivende/person som hovedsakelig handler som ledd i næringsvirksomhet.

Forbrukerkjøp - definisjon: Med forbrukerkjøp menes kjøp av eiendom når kjøperen er en fysisk person som ikke hovedsakelig handler som ledd i næringsvirksomhet.

Forbruker - avtalevilkår: Eiendommen har en mangel dersom den ikke er i samsvar med kravene som følger av avtalen, eller det foreligger brudd på bestemmelsene i avhendingsloven §§ 3-2 til 3-8. Hvis eiendommen ikke er i samsvar med det kjøperen må kunne forvente ut ifra alder, type og synlig tilstand, kan det være grunnlag for mangelskrav. Det samme gjelder hvis det er holdt tilbake eller gitt uriktige opplysninger om eiendommen. Dette gjelder likevel bare dersom man kan gå ut ifra at det virket inn på avtalen at opplysningen ikke ble gitt eller at feil uriktige opplysninger ikke blir rettet i tide på en tydelig måte. Boligen kan ha en mangel etter avhendingsloven § 3-3 dersom det er avvik mellom opplyst og faktisk innvendig areal, forutsatt at avviket er på 2% eller mer og minimum 1 kvm.

Ved beregning av et eventuelt prisavslag eller erstatning må kjøper selv dekke tap/kostnader opptil et beløp på kr. 10 000 (egenandel).

Ikke-forbruker (næringsdrivende) - definisjon: Hvis kjøper er en juridisk person, eller en fysisk person som hovedsakelig handler som ledd i næringsvirksomhet, vil kjøpet ikke anses som et forbrukerkjøp.

Ikke-forbruker - avtalevilkår: Eiendommen har en mangel dersom den ikke er i samsvar med kravene som følger av avtalen. Eiendommen selges «som den er», og selgers ansvar utover det konkret avtalte er da begrenset etter avhendingsloven § 3-9, første ledd andre setning. Avhendingsloven § 3-3 andre ledd fravikes, og hvorvidt boligens arealsvikt utgjør en mangel vurderes etter avhendingsloven § 3-8. Informasjon om kjøpers undersøkelsesplikt, herunder oppfordringen om å undersøke eiendommen nøye, gjelder også for kjøperen som ikke anses

Kjerneinformasjon

som forbrukere.

Interessenter og kjøper må godta at selger og megler bruker elektronisk kommunikasjon i salgsprosessen.

Dersom kjøper er utenlandsk statsborger kreves det at vedkommende har et såkalt D-nummer til erstatning for norsk personnummer. Rekvirering av D-nummer må sendes Kartverket samtidig med innsending av skjøtet for tinglysing. Skjøtet blir liggende i Kartverket inntil kjøper har fått D-nummer av Skatteetaten. Når Kartverket har mottatt D-nummeret fra Skatteetaten, vil skjøtet bli tinglyst umiddelbart. Rekvisisjon av D-nummer i forbindelse med tinglysing av skjøte vil ofte medføre at oppgjør og utbetaling til selger blir forsinket med noen uker. Kjøper må i disse tilfellene enten ta forbehold i bud om forsinket utbetaling til selger, eller være forberedt på å dekke forsinkelsesrenter til selger. Kontakt ansvarlig megler for informasjon før budgivning.

ØVRIGE KJØPSFORHOLD

Overtakelse

Overtakelse etter avtale med selger. Interessenter oppfordres til å angi ønsket overtakelse i budskjema.

Skjøte sendes for tinglysing i forbindelse med oppgjøret. Oppgjør forutsetter at det er gjennomført overtagelse og at partene har signert en overtakelsesprotokoll og sendt denne til oppgjørsavdelingen slik som avtalt i kontrakt. Det forutsettes at skjøte tinglyses i kjøpers navn. Hvis interessenter mot formodning ikke ønsker tinglysing av skjøte må det tas forbehold om dette i kjøpetilbudet.

Budgivning

Bud kan legges inn på nettannonser på "gi bud" knappen eller via hjemmesiden. Ved elektronisk budgivning så kan bud legges inn trygt og enkelt med bank-ID. Megler kan også kontaktes for tilsendelse av budkjema og budskjema finnes også i salgsoppgaven.

All budgivning må foregå ved skriftlighet. Ta kontakt med megler dersom det er behov for bistand for å inngi bud.

Eiendomsmevler skal legge til rette for en forsvarlig avvikling av budrunden og kan ikke videreformidle bud med en kortere akseptfrist enn kl. 12.00 første virkedag etter siste annonserte visning. Etter klokken 11:30 anbefaler vi akseptfrist på minimum 30 minutter.

Megler kan ikke formidle bud med forbehold om at budet eller forbehold i budet skal holdes skjult (hemmelig) for andre budgivere og interessenter.

Megler tar ikke noe ansvar for forsinkelser på el- eller telenettet. Under budrunden kan akseptfristene kortes inn ved mottakelse av nye bud. Akseptfristen fra kjøper er absolutt.

Kjerneinformasjon

Det betyr at dersom selger velger å akseptere budet, må kjøper meddeles aksept innen utløpet av akseptfristen. Dersom du utsetter inngivelse av bud til tett opp mot akseptfristen er det en reell fare for at eiendommen kan bli solgt før ditt bud fremkommer til megler.

Boligkjøperforsikring

Mange kjøpere har anledning til å tegne boligkjøperforsikring. Vedlagt i salgsoppgaven følger informasjon om Boligkjøperforsikring fra Söderberg & Partners. Boligkjøperforsikring er en rettshjelpsforsikring som gir trygghet og profesjonell juridisk hjelp dersom det oppdages uventede feil eller mangler ved boligen de neste fem årene. Les mer om Boligkjøperforsikring i vedlagte materiell eller på <https://www.soderbergpartners.no/eiendom/boligkjoper/>.

Innbo og løsøre

Integrerte hvitevarer medfølger.

Med mindre annet er uttrykkelig avtalt gjelder NEF's normgivende liste over løsøre og tilbehør, se vedlagt liste til salgsoppgaven. Til orientering er det full avtalefrihet om hva som skal følge med bolig og fritidsbolig ved salg. I de tilfeller det medfølger hvitevarer i handelen, overleveres disse uten noen form for garanti utover leverandørgaranti.

Eier

Linda Solberg

Tilbud på lånefinansiering

Vi bistår gjerne med å etablere kontakt med ulike banker, men vi har ingen fast bankforbindelse som vi benytter. Vi mener at vilkårene i ulike finansinstitusjoner varierer fra kundegruppe til kundegruppe, og kan derfor ikke anbefale en bestemt bank, men hjelper mer enn gjerne med å finne en bank som kan tilby deg gode lånevilkår.

Meglers vederlag

(Flett frase "meglers vederlag" her)

Proaktiv Gruppen AS og eiendomsmeglingsforetakene som er tilknyttet Proaktiv har samarbeid med forskjellige foretak som tilbyr forbrukerne produkter eller tjenester i forbindelse med et salgsoppdrag. Våre samarbeidspartnere er: Søderberg & Partners AS - formidler av boligkjøperforsikring, Gjensidige - formidler av boligselgerforsikring, Meglerfront - leverandør av digitale oppgjørsskjemaer og overtakelsesprotokoller som også inneholder tilbud til forbruker om tilpassede strøm-, internett- og alarmtjenester, Vend Marketplaces AS og Bomega AS - markeds plasser på nett, Schibsted - markedsføring i SOME, Eiendomsverdi - formidler av nabolagsprofiler. Hvilke produkter/ tjenester kjøper og selger får i forbindelse med oppdraget, kan variere ut fra hvor i landet eiendommen ligger.

Personopplysningsloven

Vi gjør oppmerksom på at vi lagrer personopplysninger på interessenter, budgivere og kjøpere. Videre opplyser vi at

mulighetene for å slette sine personopplysninger er begrenset, som følge av at eiendomsmeglingsforetak har plikt til å oppbevare kontrakter og dokumenter i minst 10 år, iht. eiendomsmeglingsforskriften. Du kan lese om vår behandling av personopplysninger i vår personvernerklæring på <https://proaktiv.no/personvernerklæring>

Hvitvaskingsreglene

Det følger av lov om tiltak mot hvitvasking og terrorfinansiering at meglerforetaket er forpliktet til å foreta kundetiltak av begge parter i handelen. For oppdragsgiver skjer dette i forbindelse med inngåelse av oppdraget, og for kjøper på tidspunkt for kontraktsinngåelse. Dersom slik kundekontroll ikke kan gjennomføres, er meglerforetaket pålagt å avstå fra gjennomføring av oppjøret. Partene er selv ansvarlig for eventuelle kostnader og ansvar dette kan medføre uten at det kan anføres et kontraktsrettslig ansvar overfor meglerforetaket.

Vedlegg til salgsoppgave

Vedleggene er en del av den komplette salgsoppgaven. Det er viktig at interessenter setter seg godt inn i vedleggene og kontakter megler med eventuelle spørsmål før bud inngis.

Ferdigattest/brukstillatelse datert

Torsdag, 18. juli 2024

Grunnboksdato

Tirsdag, 19. mai 2026

Dato salgsoppgave

20.5.2026

VEDLEGG

«Det finnes ingen kunnskap som ikke er verdifull.»

-Edmund Burke

Meglerhuset Borg AS



Egenerklæring

Storgata 31A, 1555 SON

19 May 2026

Informasjon om eiendommen

Adresse	Postadresse	Enhetsnummer
Storgata 31A	Storgata 31A	

Opplysninger om selger og salgsobjekt

Er boligen en del av et sameie, aksjeselskap eller borettslag?

 Ja Nei

Driver du med omsetning eller utvikling av eiendom?

 Ja Nei

Når kjøpte du boligen?

10.07.2024

Har du selv bodd i boligen?

 Ja Nei

Når og hvor lenge har eieren bodd i boligen? Hvis det er lengre perioder eieren ikke har bodd i boligen er det fint om du oppgir dette. Her kan du også oppgi annen relevant informasjon om eierskapet.

Har bodd i boligen siden kjøp

Informasjon om selger

Selger

Solberg, Linda

Forbehold

Selger tar spesifikt forbehold om feil og mangler som er beskrevet i egenerklæringskjemaet.

Boligkjøper anses å kjenne til forholdene som er omtalt i dette egenerklæringskjemaet. Disse forholdene kan ikke gjøres gjeldende som feil eller mangler senere.

Boligkjøper oppfordres til å selv undersøke eiendommen grundig.

Side 1



Våtrom

1 Har det vært feil på bad, vaskerom eller toalettrom?

 Ja Nei, ikke som jeg kjenner til

2 Er det utført arbeid på bad, vaskerom eller toalettrom?

 Ja Nei, ikke som jeg kjenner til

Tak, yttervegg og fasade

3 Har det lekket vann utenfra og inn, eller er det sett andre tegn til fukt?

 Ja Nei, ikke som jeg kjenner til

4 Er det utført arbeid på tak, yttervegg, vindu eller annen fasade?

 Ja Nei, ikke som jeg kjenner til

Kjeller

5 Har sameiet eller borettslaget hatt problemer med fukt, vann eller oversvømmelse i kjeller eller underetasje?

 Ja Nei, ikke som jeg kjenner til

6 Har boligen kjeller, underetasje eller andre rom under bakken?

 Ja Nei

7 Er det observert vann eller fukt i kjeller, krypkjeller eller underetasje?

 Ja Nei, ikke som jeg kjenner til

8 Er det utført arbeid med drenering?

 Ja Nei, ikke som jeg kjenner til

Elektrisitet

9 Har det vært feil på det elektriske anlegget?

 Ja Nei, ikke som jeg kjenner til

10 Er det utført arbeid på det elektriske anlegget?

 Ja Nei, ikke som jeg kjenner til

Side 2



Rør

- 11 Har eiendommen privat vannforsyning (ikke tilknyttet det offentlige vannettet), septik, pumpekum, brønn, avløpskvern eller liknende?
 Ja Nei, ikke som jeg kjenner til
- 12 Har det vært feil på utvendige eller innvendige avløpsrør eller vannrør?
 Ja Nei, ikke som jeg kjenner til
- 13 Er det utført arbeid på utvendige eller innvendige avløpsrør eller vannrør?
 Ja Nei, ikke som jeg kjenner til

Ventilasjon og oppvarming

- 14 Er det eller har det vært nedgravd oljetank på eiendommen?
 Ja Nei, ikke som jeg kjenner til
- 15 Har det vært feil på varmelegg eller ventilasjonsanlegg?
 Ja Nei, ikke som jeg kjenner til
- 16 Er det utført arbeid på varmelegg eller ventilasjonsanlegg?
 Ja Nei, ikke som jeg kjenner til

Skjevheter og sprekker

- 17 Er det tegn på setningsskader eller sprekker i for eksempel grunnmur eller fliser?
 Ja Nei, ikke som jeg kjenner til
- 18 Har det vært feil eller gjort endringer på ildsted eller pipe?
 Ja Nei, ikke som jeg kjenner til

Sopp og skadedyr

- 19 Har det vært skadedyr i boligen eller andre bygninger på eiendommen?
 Ja Nei, ikke som jeg kjenner til
- 20 Har det vært skadedyr i fellesområdene til sameiet eller borettslaget?
 Ja Nei, ikke som jeg kjenner til
- 21 Har det vært mugg, sopp eller råte i boligen eller andre bygninger på eiendommen?
 Ja Nei, ikke som jeg kjenner til

Side 3



- 22 Har det vært mugg, sopp eller råte i sameiet eller borettslaget?
 Ja Nei, ikke som jeg kjenner til

Planer og godkjenninger

- 23 Mangler boligen eller andre bygninger brukstillatelse eller ferdigattest for søknadspliktige tiltak?
 Ja Nei, ikke som jeg kjenner til
- 24 Har du bygd på eller gjort om kjeller, loft eller annet til boligrom?
 Ja Nei
- 25 Selges eiendommen med utleiedel som leilighet, hybel eller lignende?
 Ja Nei
- 27 Er det utført radonmåling?
 Ja Nei, ikke som jeg kjenner til
- 28 Er det andre forhold av betydning eller sjenanse for eiendommen eller nabolaget?
 Ja Nei, ikke som jeg kjenner til
- 29 Foreligger det planer eller bestemmelser som kan medføre endringer av felleskostnader eller fellesgjeld?
 Ja Nei, ikke som jeg kjenner til
- 30 Er sameiet eller borettslaget er involvert i konflikter av noe slag?
 Ja Nei, ikke som jeg kjenner til

Andre opplysninger

- 31 Har ufaglærte utført arbeid som normalt bør utføres av faglærte? Du trenger ikke gjenta noe du allerede har nevnt.
 Ja Nei, ikke som jeg kjenner til
- 32 Har du andre opplysninger om boligen eller eiendommen utover det du har svart?
 Ja Nei, ikke som jeg kjenner til

Boligselgerforsikring

Selger har ikke tegnet boligselgerforsikring.

Side 4

VEDTEKTER FOR Storgata 31 Boligsameie

Vedtatt i årsmøte den 12/09/2023 i medhold av lov om eierseksjoner 16. juni 2017 nr. 65 1.

NAVN OG OPPRETTELSE

Sameiets navn er Storgata 31 Boligsameie, og har gårdsnummer 160 og bruksnummer 21 i Vestby kommune. Sameiet ble opprettet ved seksjoneringsbegjæring tinglyst 27/01/2022. Sameiet består av 4 boligseksjoner og 1 næringsseksjoner.

2. DISPOSISJONSRETTE OVER SEKSJONENE

2.1 Bebyggelsen og tomten Seksjonseierne er sameiere i bebyggelsen og tomten i eierseksjonssameiet. Eierne har enerett til å bruke en bestemt bruksenhet i eiendommen. Seksjonen kan ikke skilles ut fra sameiet. For hver seksjon er det fastsatt en sameiebrøk som uttrykker seksjonseierens forholdsmessige eierandel i sameiet. Tomten og alle deler av bebyggelsen som ikke etter seksjoneringen omfattes av bruksenhetene, er fellesarealer.

2.2 Begrensninger i muligheten til å kjøpe boligseksjoner Ingen kan kjøpe eller på annen måte erverve flere enn to boligseksjoner i ett og samme eierseksjonssameie, med de unntak som følger av eierseksjonsloven § 23.

2.3 Seksjonseierens rettslige disposisjonsrett Seksjonseieren disponerer fritt over egen seksjon med de begrensningene som følger av sameieforholdet, eierseksjonsloven og disse vedtektene. Seksjonseieren kan fritt selge, pantsette og leie ut sin egen seksjon. Seksjonseieren kan også påhefte seksjonen servitutter, forkjøpsretter eller andre løsningsretter og foreta andre rettslige disposisjoner over seksjonen. Styret skal godkjenne en ny seksjonseier eller leier av en seksjon. Styret kan bare nekte godkjenning dersom det foreligger en saklig grunn. Forholdene som er nevnt i eierseksjonsloven § 6 om diskriminering, er aldri en saklig grunn til å nekte godkjenning. Kortidsutleie av hele boligseksjonen i mer enn 90 døgn årlig er ikke tillatt. Med kortidsutleie menes utleie i inntil 30 døgn sammenhengende. Seksjonseier skal informere styret i forkant av utleien om når, hvem som leier og hvor lenge de skal leie.

Det er ikke tillatt med støyende virksomhet i næringslokalene, slik som restaurant, bar, treningsenter mm.

2.4 Seksjonseierens rett til å bruke bruksenheten og fellesareal Seksjonseieren har enerett til å bruke sin bruksenhet. Seksjonseieren har også rett til å bruke fellesarealene til det de er beregnet til eller vanligvis brukes til, og til annet som er i samsvar med tiden og forholdene. Dersom årsmøtet ikke har truffet vedtak om bruken, bestemmer styret hvordan fellesarealene skal brukes. Årsmøtet kan vedta og endre ordensregler med vanlig flertall av de avgitte stemmer. Seksjonseierne plikter å følge de til enhver tid gjeldende ordensregler. En seksjonseier som disponerer egen parkeringsplass på sameiets eiendom, har med styrets samtykke rett til å sette opp ladepunkt for elbil og ladbar hybridbil i tilknytning til parkeringsplassen. Samtykke kan bare nektes om det foreligger saklig grunn til det. En seksjonseier som har rett til å parkere på sameiets eiendom, men uten å disponere egen plass, kan kreve at det blir satt opp ladepunkt for

elbil og ladbar hybridbil. Styret skal etterkomme kravet med mindre det foreligger saklig grunn til å nekte. Styret bestemmer hvor ladepunktet skal settes opp. Bruksenheten og fellesarealene må ikke brukes slik at andre seksjonseiere påføres skade eller ulempe på en urimelig eller unødvendig måte. Bruksenheten kan bare brukes i samsvar med formålet. En endring av bruksformålet krever reseksjonering.

2.5 Tiltak for seksjonseiere med nedsatt funksjonsevne En seksjonseier kan med samtykke fra styret gjennomføre tiltak på fellesarealene som er nødvendige på grunn av seksjonseierens eller husstandsmedlemmenes nedsatte funksjonsevne. Styret kan bare nekte å samtykke dersom det foreligger en saklig grunn.

2.6 Dyrehold

Dyrehold er tillatt, men det skal søkes styret med bl a informasjon om dyret.

Godkjenning er avhengig av at dyreholdet ikke er til ulempe for de øvrige brukerne av eiendommen, f eks pga allergi, støy eller annet.

Dyreholdet må derfor ikke være til sjenanse for de øvrige brukerne av eiendommen.

3. FELLESKOSTNADER Kostnader med eiendommen som ikke knytter seg til den enkelte bruksenhet, er felleskostnader. Felleskostnader skal fordeles mellom seksjonseierne etter sameiebrøken. Dersom særlige grunner taler for det, kan kostnadene fordeles etter nytten for den enkelte bruksenhet eller etter forbruk. Dersom de seksjonseierne som berøres, uttrykkelig sier seg enige, kan det i vedtektene fastsettes en annen fordeling enn den som følger av første ledd. Den enkelte seksjonseieren skal betale et akontobeløp som fastsettes av seksjonseierne på årsmøtet, eller av styret, for å dekke sin andel av felleskostnadene. Akontobeløpet kan også dekke avsetning av midler til fremtidig vedlikehold, påkostninger eller andre fellestilltak på eiendommen dersom årsmøtet har vedtatt slik avsetning. Endring av akontobeløp kan tidligst tre i kraft etter én måneds varsel.

4. PANTERETT FOR SEKSJONSEIERENS FORPLIKTELSE De andre seksjonseierne har panterett i seksjonen for krav mot seksjonseieren som følger av sameieforholdet, jf. eierseksjonsloven § 31. Pantekravet kan ikke overstige et beløp som for hver bruksenhet svarer til to ganger folketrygdens grunnbeløp på det tidspunktet tvangsdekning besluttet gjennomført. Panteretten omfatter også krav som skulle ha vært betalt etter at det har kommet inn en begjæring til namsmyndighetene om tvangsdekning.

5. VEDLIKEHOLD

5.1 Seksjonseierens plikt til å vedlikeholde bruksenheten Seksjonseieren skal vedlikeholde bruksenheten slik at skader på fellesarealene og andre bruksenheter forebygges, og slik at de øvrige seksjonseierne slipper ulemper. Vedlikeholdsplikten omfatter også eventuelle tilleggsdeler til bruksenheten. Seksjonseierens vedlikeholdsplikt omfatter slikt som a) inventar b) utstyr, som vannklosett, varmtvannsbereeder, badekar og vasker c) apparater, for eksempel brannslukningsapparat d) skap, benker, innvendige dører med karmen e) listverk, skillevegger, tapet f) gulvbelegg, varmekabler, membran og sluk g) vegg-, gulv- og himlingsplater h) rør,

ledninger, sikringskap fra og med første hovedsikring eller inntakssikring i) vinduer og ytterdører j) innvendige flater på balkong eller lignende. Seksjonseieren skal vedlikeholde våtrom slik at lekkasjer unngås. Seksjonseieren skal rense sluk og holde avløpsrør åpne frem til fellesledningen. Dette gjelder også sluk på balkong eller lignende som ligger til bruksenheten. Vedlikeholdsplikten omfatter også nødvendig reparasjon og utskifting av det som er nevnt i annet, tredje og fjerde ledd, men ikke utskifting av sluk, vinduer og ytterdører. Vedlikeholdsplikten omfatter ikke reparasjon eller utskifting av tak, bjelkelag, bærende veggkonstruksjoner og rør eller ledninger som er bygget inn i bærende konstruksjoner. Innvendige vann- og avløpsledninger omfattes av vedlikeholdsplikten så langt de er synlige i eller lett tilgjengelige fra bruksenheten, og ikke er bygget inn i etasjeskillere og andre bærende konstruksjoner, eller også betjener andre bruksenheter. Innkassing og andre hindringer utført av nåværende eller tidligere seksjonseiere, fritar ikke for vedlikeholdsplikt. Vedlikeholdsplikten omfatter også utbedring av tilfeldige skader, for eksempel skader som er forårsaket av uvær, innbrudd eller hærverk.

Seksjonseier er ansvarlig for at bruksenheten er utstyrt med påbudt brannvernustyr, og at dette fungerer og er i forskriftsmessig stand. Seksjonseieren er ansvarlig for å holde bruksenheten oppvarmet, slik at rør ikke fryser. Etter et eierskifte har den nye seksjonseieren plikt til å utføre vedlikehold, inkludert reparasjoner og utskifting, etter denne bestemmelsen. Denne plikten gjelder selv om vedlikeholdet skulle ha vært utført av den tidligere seksjonseieren. En seksjonseier som ikke oppfyller vedlikeholdsplikten sin, skal erstatte tap dette påfører andre seksjonseiere, jf. eierseksjonsloven § 34. For skader på fellesareal eller andre seksjoner som en seksjonseier er erstatningsansvarlig for, skal seksjonseierens forsikring benyttes så langt den rekker, før sameiets forsikring benyttes. Hvis sameiets forsikring benyttes skal den som har vedlikeholdsansvaret for stedet hvor skaden oppsto betale forsikringens egenandel, dersom erstatningsansvar etter eierseksjonsloven foreligger. Bestemmelsen gjelder også når skaden er forårsaket av noen av seksjonseierens husstand eller personer som seksjonseieren har gitt adgang til eiendommen eller overlatt sin seksjon til. Hvis sameiets forsikring dekker en skade oppstått i en seksjon, og skadeutbedringen etter disse vedtektene er seksjonseierens ansvar, bærer seksjonseierens selv det tapet egenandelen utgjør.

5.2 Sameiets plikt til å vedlikeholde og utbedre fellesarealer m.m. Sameiet skal holde utvendige og innvendige fellesarealer, inkludert bygningen og felles installasjoner, forsvarlig ved like. Vedlikeholdet skal utføres slik at skader på fellesarealene og de enkelte bruksenhetene forebygges, og slik at seksjonseierne slipper ulemper. Vedlikeholdsplikten omfatter alt som ikke faller inn under den enkelte seksjonseierens vedlikeholdsplikt. Vedlikeholdsplikten omfatter også reparasjon og utskifting når det er nødvendig, og utbedring av tilfeldige skader. Vedlikeholdsplikten omfatter også felles installasjoner som går gjennom bruksenheter, slik som rør, ledninger og kanaler. Sameiet har rett til å føre nye slike installasjoner gjennom bruksenhetene hvis det ikke skaper vesentlig ulempe for den aktuelle seksjonseieren. Seksjonseieren skal gi sameiet adgang til bruksenheten for å vedlikeholde, installere og kontrollere felles installasjoner. Kontroll og arbeid i bruksenhetene skal varsles i rimelig tid og gjennomføres slik at det ikke skaper unødvendig ulempe for seksjonseieren eller andre brukere. Hvis sameiet ikke oppfyller sin vedlikeholdsplikt, skal det erstatte tap dette påfører seksjonseierne gjennom skader på bruksenhetene, jf. eierseksjonsloven § 35.

5.3 Bygningsmessige arbeider Utskifting av vinduer og ytterdører, oppsetting av markiser, endring av fasadekledning, endring av utvendige farger eller lignende, skal skje etter en samlet plan vedtatt av årsmøtet. Skal slikt arbeid utføres av seksjonseierne selv, må det kun skje etter forutgående godkjenning av styret. Tilbygg/påbygg og andre endringer av bebyggelsen som etter vedtektene og eierseksjonsloven krever årsmøtets samtykke, må ikke igangsettes før samtykke er gitt. Dette gjelder selv om bygningsmyndighetene har gitt tillatelse til igangsettelse. Søknad til bygningsmyndighetene må godkjennes av styret før søknad kan sendes.

6. MISLIGHOLD

6.1 Pålegg om salg av seksjonen Hvis en seksjonseier til tross for skriftlig advarsel vesentlig misligholder sine plikter, kan styret pålegge vedkommende å selge seksjonen, jf. eierseksjonsloven § 38. Advarselen skal opplyse om at vesentlig mislighold gir styret rett til å kreve seksjonen solgt.

6.2 Fravikelse av bruksenheten (utkastelse) Hvis seksjonseierens, eller seksjonens bruker, oppførsel medfører fare for ødeleggelse eller vesentlig forringelse av eiendommen, eller seksjonseierens, eller brukers, oppførsel er til alvorlig plage eller sjenanse for eiendommens øvrige brukere, kan styret kreve fravikelse av bruksenheten etter tvangsfullbyrdsloven kapittel 13, jf. eierseksjonsloven § 39.

7. ÅRSMØTET

7.1 Årsmøtets myndighet. Mindretallsvern Årsmøtet har den øverste myndigheten i sameiet. Et flertall på årsmøtet kan ikke ta beslutninger som er egnet til å gi noen seksjonseiere eller utenforstående en urimelig fordel på andre seksjonseieres bekostning.

7.2 Ordinært årsmøte Ordinært årsmøte skal holdes hvert år innen utgangen av juni. Styret skal på forhånd varsle seksjonseierne om dato for møtet og om siste frist for å innlevere saker som ønskes behandlet. Styret beslutter hvordan årsmøtet skal gjennomføres. Årsmøtet skal gjennomføres som fysisk møte dersom minst to seksjonseiere som til sammen har minst ti prosent av stemmene, krever det. Styret kan sette en frist for når et krav om fysisk møte kan settes frem. Fristen kan tidligst løpe fra seksjonseierne har blitt informert om hvilke saker årsmøtet skal behandle, og må være så lang at seksjonseierne får rimelig tid til å vurdere om de skal fremme krav om fysisk møte. Dersom årsmøtet ikke gjennomføres som fysisk møte, må styret sørge for en forsvarlig gjennomføring og at det foreligger systemer som sikrer at lovens krav til årsmøte er oppfylt. Systemene må sikre at deltakelsen og stemmegivningen kan kontrolleres på en betryggende måte, og det må benyttes en betryggende metode for å bekrefte deltakernes identitet.

7.3 Ekstraordinært årsmøte Ekstraordinært årsmøte skal holdes når styret finner det nødvendig, eller når minst to seksjonseiere som til sammen har minst ti prosent av stemmene, krever det og samtidig oppgir hvilke saker de ønsker behandlet.

7.4 Innkalling til årsmøte Styret innkaller årsmøtet med et varsel som skal være på minst åtte og høyst tjue dager. Styret kan om nødvendig innkalle til ekstraordinært årsmøte med kortere varsel, men varselet kan aldri være kortere enn tre dager. Innkallingen skjer skriftlig. Som skriftlig regnes

også elektronisk kommunikasjon. Innkallingen skal tydelig angi de sakene årsmøtet skal behandle. Skal årsmøtet kunne behandle et forslag som etter loven eller vedtektene må vedtas med minst to tredjedels flertall av de avgitte stemmene, må hovedinnholdet være angitt i innkallingen. Saker som en seksjonseier ønsker behandlet i det ordinære årsmøtet, skal nevnes i innkallingen når styret har mottatt krav om det før fristen etter vedtektenes punkt 7.2.

7.5 Saker årsmøtet skal behandle Årsmøtet skal behandle de sakene som er angitt i innkallingen til møtet. Uten hensyn til om sakene er nevnt i innkallingen, skal det ordinære årsmøtet a) behandle styrets eventuelle årsberetning b) behandle og eventuelt godkjenne styrets regnskap for foregående kalenderår c) velge styremedlemmer. Årsberetning, regnskap og eventuell revisjonsberetning skal senest en uke før ordinært årsmøte sendes ut til alle seksjonseiere med kjent adresse. Dokumentene skal dessuten være tilgjengelige i årsmøtet.

7.6 Saker årsmøtet kan behandle Bortsett fra saker som skal behandles av ordinært årsmøte etter 7.5 annet ledd, kan årsmøtet bare ta beslutning om saker som er angitt i innkallingen til møtet. Hvis alle seksjonseierne er til stede på årsmøtet og stemmer for det, kan årsmøtet også ta beslutning i saker som ikke står i innkallingen. At saken ikke er nevnt i innkallingen, er ikke til hinder for at styret beslutter å innkalle til nytt årsmøte for å avgjøre forslag som er fremsatt i møtet.

7.7 Hvem som kan delta på årsmøtet Alle seksjonseierne har rett til å delta på årsmøtet med forslags-, tale-, og stemmerett. Ektefelle, samboer eller et annet medlem av husstanden til eieren av en boligseksjon har rett til å være til stede og til å uttale seg. Styremedlemmer, forretningsfører, revisor og leier av boligseksjon har rett til å være til stede på årsmøtet og til å uttale seg. Styreleder og forretningsfører har plikt til å være til stede med mindre det er åpenbart unødvendig, eller de har gyldig forfall. En seksjonseier kan møte ved fullmektig. Fullmakten kan når som helst tilbakekalles. Fullmakten kan ikke angi hva fullmektigen skal stemme. Seksjonseieren har rett til å ta med en rådgiver til kortere enn tre dager. Innkallingen skjer skriftlig. Som skriftlig regnes også elektronisk kommunikasjon. Innkallingen skal tydelig angi de sakene årsmøtet skal behandle. Skal årsmøtet kunne behandle et forslag som etter loven eller vedtektene må vedtas med minst to tredjedels flertall av de avgitte stemmene, må hovedinnholdet være angitt i innkallingen. Saker som en seksjonseier ønsker behandlet i det ordinære årsmøtet, skal nevnes i innkallingen når styret har mottatt krav om det før fristen etter vedtektenes punkt 7.2. 7.5 Saker årsmøtet skal behandle Årsmøtet skal behandle de sakene som er angitt i innkallingen til møtet. Uten hensyn til om sakene er nevnt i innkallingen, skal det ordinære årsmøtet a) behandle styrets eventuelle årsberetning b) behandle og eventuelt godkjenne styrets regnskap for foregående kalenderår c) velge styremedlemmer. Årsberetning, regnskap og eventuell revisjonsberetning skal senest en uke før ordinært årsmøte sendes ut til alle seksjonseiere med kjent adresse. Dokumentene skal dessuten være tilgjengelige i årsmøtet.

7.6 Saker årsmøtet kan behandle Bortsett fra saker som skal behandles av ordinært årsmøte etter 7.5 annet ledd, kan årsmøtet bare ta beslutning om saker som er angitt i innkallingen til møtet. Hvis alle seksjonseierne er til stede på årsmøtet og stemmer for det, kan årsmøtet også ta beslutning i saker som ikke står i innkallingen. At saken ikke er nevnt i innkallingen, er ikke til hinder for at styret beslutter å innkalle til nytt årsmøte for å avgjøre forslag som er fremsatt i møtet. 7.7 Hvem som kan delta på årsmøtet Alle seksjonseierne har rett til å delta på årsmøtet med forslags-, tale-, og stemmerett. Ektefelle, samboer eller et annet medlem av husstanden til eieren av en boligseksjon har rett til å være til stede og til å uttale seg. Styremedlemmer, forretningsfører, revisor og leier av boligseksjon har rett til å være til stede på årsmøtet og til å uttale seg. Styreleder og forretningsfører har plikt til å være til stede med mindre det er åpenbart

unødvendig, eller de har gyldig forfall. En seksjonseier kan møte ved fullmektig. Fullmakten kan når som helst tilbakekalles. Fullmakten kan ikke angi hva fullmektigen skal stemme. Seksjonseieren har rett til å ta med en rådgiver til årsmøtet. Rådgiveren har bare rett til å uttale seg dersom et flertall på årsmøtet tillater det.

7.8 Ledelse av årsmøtet Styrelederen leder årsmøtet med mindre årsmøtet velger en annen møteleder. Møtelederen behøver ikke å være seksjonseier.

7.9 Flertallskrav ved ulike beslutninger på årsmøtet. Særlige begrensninger i årsmøtets myndighet Beslutninger på årsmøtet tas med vanlig flertall av de avgitte stemmene hvis ikke andre flertallskrav er fastsatt i loven eller vedtektene. Vedtektene kan ikke fastsette strengere flertallskrav enn det som er fastsatt i loven. Det kreves et flertall på minst to tredjedeler av de avgitte stemmene på årsmøtet for å ta beslutning om a) ombygging, påbygging eller andre endringer av bebyggelsen eller tomten som går ut over vanlig forvaltning og vedlikehold i det aktuelle sameiet b) omgjøring av fellesarealer til nye bruksenheter eller utvidelse av eksisterende bruksenheter c) salg, kjøp, utleie eller leie av fast eiendom, inkludert seksjoner i sameiet som tilhører eller skal tilhøre seksjonseierne i fellesskap, eller andre rettslige disposisjoner over fast eiendom som går ut over vanlig forvaltning d) samtykke til at formålet for én eller flere bruksenheter endres fra boligformål til annet formål eller omvendt e) samtykke til reseksjonering som nevnt i eierseksjonsloven 20 annet ledd annet punktum. f) samtykke til sammenslåing av sameier som nevnt i eierseksjonsloven § 22 a g) ombygging eller annen tilrettelegging som fører til at bruksenheten kan brukes som bolig for flere personer enn det som er vanlig for bruksenheter med tilsvarende størrelse og romløsning (hyblifisering) h) endring av vedtektene med mindre loven stiller strengere krav

7.10 Flertallskrav for særlige bomiljøtiltak Tiltak som har sammenheng med seksjonseiernes bo- eller bruksinteresser, og som går ut over vanlig forvaltning, og som fører med seg økonomisk ansvar eller utlegg for seksjonseierne i fellesskap på mindre enn fem prosent av de årlige felleskostnadene, besluttes med vanlig flertall av de avgitte stemmene på årsmøtet. Hvis tiltaket fører med seg økonomisk ansvar eller utlegg for seksjonseierne i fellesskap på mer enn fem prosent av de årlige felleskostnadene, kreves det et flertall på minst to tredjedeler av de avgitte stemmene på årsmøtet. Hvis tiltak etter første ledd fører med seg et samlet økonomisk ansvar eller utlegg for enkelte seksjonseiere på mer enn halvparten av folketrygdens grunnbeløp på det tidspunktet tiltaket besluttes, kan tiltaket bare gjennomføres hvis disse seksjonseierne uttrykkelig sier seg enige.

7.11 Beslutninger som krever enighet fra alle seksjonseiere Alle seksjonseiere må, enten på årsmøtet eller på et annet tidspunkt, uttrykkelig si seg enige hvis sameiet skal kunne ta beslutning om a) salg eller bortfeste av hele eller vesentlige deler av eiendommen b) oppløsning av sameiet c) tiltak som medfører en vesentlig endring av sameiets karakter d) tiltak som går ut over seksjonseiernes bo- eller bruksinteresser, uavhengig av størrelsen på kostnaden som tiltaket medfører, og uavhengig av hvor stort økonomisk ansvar eller utlegg tiltaket medfører for de enkelte seksjonseierne.

7.12 Inhabilitet Ingen kan delta i en avstemning om a) et søksmål mot en selv eller ens nærstående b) ens eget eller ens nærståendes ansvar overfor sameiet c) et søksmål mot andre eller andres ansvar overfor sameiet dersom egen interesse i saken er vesentlig og kan stride mot sameiets interesser d) pålegg eller krav etter eierseksjonsloven §§ 38 (pålegg om salg) og 39

(utkastelse) som er rettet mot en selv eller ens nærstående. Dette gjelder også for den som opptrer ved eller som fullmektig.

7.13 Beregning av flertall og opptelling av stemmer på årsmøtet På årsmøtet har hver seksjon én stemme, og flertallet regnes etter antall stemmer. På årsmøtet regnes flertallet etter sameiebrøken om ikke annet er fastsatt i vedtektene. En slik vedtektsbestemmelse krever at de seksjonseierne det gjelder, uttrykkelig har sagt seg enige. Ved opptelling av stemmer anses blanke stemmer som ikke avgitt. Står stemmene likt, avgjøres saken ved loddtrekning.

7.14 Protokoll fra årsmøtet Møtelederen har ansvar for at det føres protokoll over alle saker som behandles, og alle beslutninger som tas på årsmøtet. Møtelederen og minst én seksjonseier som utpekes av årsmøtet blant dem som er til stede, skal underskrive protokollen. Protokollen skal til enhver tid holdes tilgjengelig for seksjonseierne. Protokollen skal inneholde navn på alle som er til stede, eventuelt hvor mange seksjonseiere som er representert ved fullmektig. Den kan også inneholde referat av innleggene på årsmøtet. Ved avstemninger som krever samtykke fra den det gjelder bør det redegjøres for hvem som har gitt samtykke. 8. STYRET 8.1 Plikt til å ha et styre. Styrets sammensetning Sameiet skal ha et styre. Styret skal ha en leder. Styret skal ha tre medlemmer. 8.2 Valg av styret, tjenestetid og vederlag Årsmøtet skal velge styret med vanlig flertall av de avgitte stemmene. Styrelederen skal velges særskilt. Bare myndige personer kan være styremedlemmer. Styremedlemmene tjenestegjør i to år hvis ikke årsmøtet har bestemt noe annet. Årsmøtet skal fastsette eventuelt vederlag til styremedlemmene.

8.3 Styremøter

Styrelederen skal sørge for at styret møtes så ofte som det trengs. Et styremedlem eller forretningsføreren kan kreve at styret sammenkalles. Styremøtet skal ledes av styrelederen. Er ikke styrelederen til stede, og det ikke er valgt noen nestleder, skal styret velge en møteleder. Styret er beslutningsdyktig når mer enn halvparten av alle styremedlemmene er til stede. Beslutninger kan treffes med mer enn halvparten av de avgitte stemmene. Står stemmene likt, gjør møtelederens stemme utslaget. De som stemmer for en beslutning, må likevel utgjøre mer enn en tredjedel av alle styremedlemmene. Bestemmelsene i tredje ledd gjelder ikke for styrer som består av alle seksjonseierne, jf. 8.1 annet ledd. For slike styrer beregnes stemmene på samme måte som bestemt for årsmøter, og styret er beslutningsdyktig når styremedlemmer som representerer mer enn halvparten av stemmene, er til stede. Styret skal føre protokoll fra styremøtene. Alle de fremmøtte styremedlemmene skal undertegne protokollen. Protokollen skal angi tid og sted for møtet, hvem som deltok, hvem som var møteleder, hvilke saker som ble behandlet, hva som ble besluttet, og hvem som eventuelt stemte imot beslutningene. Den enkelte seksjonseier har ikke krav på å gjennomgå protokollen.

8.4 Styrets oppgaver Styret skal sørge for vedlikehold og drift av eiendommen og ellers sørge for forvaltningen av sameiets anliggender i samsvar med lov, vedtekter og beslutninger på årsmøtet.

8.5 Styrets beslutningsmyndighet. Mindretallsvern Styret skal ta alle beslutninger som ikke i loven eller vedtektene er lagt til andre organer. Beslutninger som kan tas med et vanlig flertall på årsmøtet, kan også tas av styret om ikke annet følger av lov, vedtekter eller årsmøtets beslutning i det enkelte tilfelle. Styret kan ikke ta beslutninger eller handle på en måte som er egnet til å gi noen seksjonseiere eller utenforstående en urimelig fordel på andre seksjonseieres bekostning.

8.6 Inhabilitet Et styremedlem kan ikke delta i behandlingen eller avgjørelsen av noe spørsmål som medlemmet selv eller dennes nærstående har en fremtredende personlig eller økonomisk særinteresse i.

8.7 Styrets representasjonsadgang og ansvar Styret har rett til å representere seksjonseierne og forplikte dem med sin underskrift i saker som gjelder seksjonseiernes felles rettigheter og plikter. Dette omfatter å gjennomføre beslutninger truffet av årsmøtet eller styret, og rettigheter og plikter som ellers angår fellesareal og fast eiendom. Styret kan også gjøre gjeldende krav seksjonseierne har mot utbyggeren dersom kravet knytter seg til mangler ved fellesarealene eller forsinket ferdigstillelse av disse. 2 styremedlemmer kan forplikte seksjonseierne ved signaturi ovennevnte saker.

9. FORRETNINGSFØRER

9.1 Ansettelse eller engasjement av forretningsfører Årsmøtet kan med vanlig flertall beslutte at sameiet skal ha en forretningsfører. Det er styrets oppgave å ansette eller engasjere forretningsfører og andre funksjonærer, gi instruks for dem, fastsette deres lønn eller godtgjørelse, føre tilsyn med at de oppfylder sine plikter, samt å avslutte engasjementet.

9.2 Inhabilitet Forretningsføreren kan ikke delta i behandlingen eller avgjørelsen av noe spørsmål som forretningsføreren selv eller dennes nærstående har en fremtredende personlig eller økonomisk særinteresse i.

10. REGNSKAP OG REVISJON

10.1 Plikt til å føre regnskap Styret skal sørge for ordentlig og tilstrekkelig regnskapsførsel. Styret skal legge frem regnskapet for det forrige kalenderåret på det ordinære årsmøtet.

10.2 Revisor Årsmøtet kan med vanlig flertall av de avgitte stemmene vedta at sameiet skal ha en revisor som er valgt av årsmøtet. Årsmøtet velger revisor. Revisoren tjenestegjør inntil annen revisor er valgt. Dersom sameiet har statsautorisert eller registrert revisor, gjelder bestemmelsene i revisorloven så langt de passer.

11. FORHOLDET TIL LOV OM EIERSEKSJONER

For så vidt ikke annet følger av sameiets vedtekter, gjelder reglene i lov om eierseksjoner av 16. juni

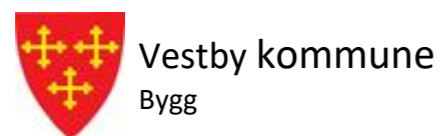

Adresseinformasjon fylles inn ved ekspedering. Se mottakerliste nedenfor.

Deres ref.	Vår ref.	Saksbehandler	Dato
	BYGG-24/00436-4	Ragnhild Trædal	18.07.2024

FERDIGATTEST - 160/21/0/1 - STORGATA 31A - LEILIGHETER

Vi viser til søknad om ferdigattest datert 17.07.2024, mottatt 17.07.2024.

Eiendom (gnr/bnr/fnr/snr):	160/21/0/1
Tiltakets adresse:	Storgata 31A
Tiltakshaver:	STORGATA 31 SON AS
Ansvarlig søker:	FOLLO PROSJEKT AS

VEDTAK:

FERDIGATTEST

Vestby kommune godkjenner søknaden om ferdigattest for ombygging, fasadeendring og bruksendring til fire leiligheter mottatt 17.07.2024.

OPPLYSNINGER OM SØKNADEN

Det er bekreftet i søknaden at tiltaket tilfredsstillere kravene til ferdigattest. Det er også bekreftet at det ikke er gjort søknadspliktige endringer i forhold til tillatelsen.

Det er sendt inn følgende dokumentasjon til søknad om ferdigattest:

- Gjennomføringsplan datert 17.07.2024, mottatt 17.07.2024.
- Bekreftelse på at gjenstående arbeider utført.
- Sluttrapporter, jf. SAK10 § 8-1 fjerde ledd datert 16.07.2024, mottatt 17.07.2024.

BYGGESAKSAVDELINGENS VURDERING

Vi gir ferdigattest på bakgrunn av innsendt dokumentasjon som bekrefter at tiltaket er utført i samsvar med byggetillatelsen, datert 19.09.2019.

Ferdigattesten erstatter midlertidig brukstillatelse datert 16.05.2024.

Postadresse	Besøksadresse	Telefon	64 98 01 00	Org.nr.	929815866
Postboks 144	Rådhusgata 1	Digital kontakt	eDialog	Bankgiro	1613.07.00342
1541 Vestby	1540 VESTBY				

post@vestby.kommune.no www.vestby.kommune.no

Side 1 av 4

Tiltaket eller deler av det, må ikke brukes til noe annet formål enn det som kommer fram i tillatelsen.

Ferdigattesten er ikke en bekreftelse på byggets/anleggets tekniske kvalitet, men en bekreftelse på at byggesaksavdelingen avslutter saken.

Byggesaksavdelingens konklusjon

Søknad om ferdigattest godkjennes.

Klagerett

Vedtaket kan påklages. Se vedlagt «Orientering om klageadgang».

Regelverk

- Vedtaket om ferdigattest er fattet med hjemmel i plan- og bygningsloven (pbl.) § 21-10, første og andre ledd.

OPPLYSNINGER FOR MATRIKKELFØRING

Matrikelnummer:	3216 160/21/02, 3216 160/21/03, 3216 160/21/04 og 3216 160/21/05
Tiltakets art:	Bruksendring, fasadeendring og ombygging.

Med hilsen

June Cathrine Ormstad
byggesaksleder

Ragnhild Trædal
byggesaksbehandler

Dokumentet er elektronisk godkjent.

Mottakere:
FOLLO PROSJEKT AS

Kopi til:
Bygg, Erik Pettersen
Bygg, June Cathrine Ormstad
MOVAR IKS AVD RENOVASJON, AVLØP, ADM
VESTBY KOMMUNE KOMMUNALTEKNIKK
STORGATA 31 SON AS

Vestby kommune – Bygg
Vår ref.: BYGG-24/00436-4

Side 2 av 4

ORIENTERING OM KLAGEADGANG**Klagefrist**

Fristen for å klage er tre uker fra du mottok vedtaket. Klagen må være postlagt før fristen går ut.

Har du ikke mottatt vedtaket, er klagefristen tre uker fra du ble kjent med vedtaket eller burde ha skaffet deg kjennskap til vedtaket.

Klagefristen kan forlenges i særlige tilfeller. En anmodning om fristforlengelse må begrunnes og må være kommet inn før fristen på tre uker har gått ut.

Slik klager du:

Klagen må være skriftlig og sendes til oss per brev eller e-post.

For å behandle klagen, trenger vi følgende:

- Skriv at det er en klage.
- Ditt navn og din adresse.
- Skriv hvilket vedtak du klager på, for eksempel saksnummer eller navnet på saken det gjelder.
- Skriv hvilket forhold du har til saken, for eksempel at du er tiltakshaver eller nabo.
- Begrunn hvorfor du klager, og skriv tydelig hvordan du ønsker vedtaket endret.
- Hvis du har ny relevant informasjon som ikke er omtalt i saken, er det viktig at den sendes inn.
- Klagen må være underskrevet av deg eller din fullmektig, for eksempel advokat.

Hvis du ber om at gjennomføringen av tiltaket stoppes til klagen er avgjort, må du legge ved en egen begrunnelse for dette (utsatt iverksetting av vedtak).

Hvor skal du sende klagen?

Klagen kan sendes på e-post til post@vestby.kommune.no, eller per post til Vestby kommune, Postboks 144, 1541 VESTBY.

Hvem behandler klagen?

Dersom kommunen selv ikke endrer vedtaket som følge av klagen, vil den bli oversendt Statsforvalteren i Oslo og Viken for endelig avgjørelse.

Retten til å se gjennom saksdokumentene

Med visse begrensninger har du rett til å se gjennom dokumentene i saken. Dokumenter som er publisert i senere tid er tilgjengelige på våre nettsider, i kommunens offentlige journal.

For eldre dokumenter, eller dokumenter som er unntatt offentlighet, må du be om innsyn. Innsynsbegjæring sendes til post@vestby.kommune.no.

Retten til dekning av sakskostnader ved omgjøring av vedtak

Hvis vedtaket blir endret til gunst for deg som følge av klagen din, kan du kreve at kommunen dekker vesentlige kostnader som har vært nødvendige for å få vedtaket endret. Du må sende sakskostnadskravet senest tre uker etter at du har mottatt det nye vedtaket.

Kravet sender du til det forvaltningsorganet som har omgjort vedtaket.

Klage på gebyr og søknad om nedsettelse av gebyr

Gebyrets størrelse er fastsatt i henhold til gebyrregulativet satser og kan ikke klages på, jf. Gebyrregulativets kapittel 1-4.

Dersom du har en søknad som har lovpålagt saksbehandlingsfrist på 12 uker, foretar kommunen en beregning for når fristens utgangspunkt begynner. Dersom kommunen bruker mer enn 12 uker på å behandle søknad fra den er komplett, skal gebyret reduseres med 25% for hver påbegynte uke fristen er oversittet. Du kan klage dersom du er uenig i kommunens vurdering av når saken var komplett og fristen begynte å løpe.

Er saken din sendt inn til kommunen etter 01.01.2020 kan du søke om nedsettelse av gebyret. Det er kun gebyrer kommunen anser å være åpenbart urimelige vi kan sette ned. Behandlingen av en søknad om gebyrnedsettelse kan klages på.

For å behandle søknad om nedsettelse av gebyr, trenger vi følgende:

- Skriv at du søker om nedsettelse av gebyr.
- Ditt navn og din adresse.
- Skriv hvilket vedtak søknaden gjelder.
- Begrunn hvorfor du søker, og skriv hvorfor gebyret i din sak er åpenbart urimelig.
- Søknaden må være underskrevet av deg eller din fullmektig, for eksempel advokat.

Regelverk

- Retten til å klage på vedtaket fremgår av forvaltningsloven § 28.
- Hvem som kan klage fremgår av forvaltningsloven § 28 første ledd jf. § 2 første ledd bokstav e.
- Reglene om klagefrist og forlengelse av klagefrist fremgår av forvaltningsloven §§ 29 og 30.
- Reglene om utsatt iverksetting av tiltak fremgår av forvaltningsloven § 42.
- Reglene om innsynrett fremgår av forvaltningsloven §§ 18 og 19.
- Reglene om dekning av sakskostnadskrav fremgår av forvaltningsloven § 36.



VESTBY KOMMUNE

Retur: Postboks 144,1541 VESTBY

Side 1 av 2

FAKTURA

Org.nr. NO943485437MVA
 Kundenummer 91317
 Fakturanummer 84151565
 Avtalenummer 809674
 Ordrenummer 48522141
 Fakturadato 24.02.2026
 Forfallsdato 22.03.2026
 Deres ref.

SOLBERG LINDA
 STORGATA 31A
 1555 SON

Vår ref. E-post: post@vestby.kommune.no, Tlf: 64980100

Gjelder: Kommunale gebyr, 1. Termin 2026

Eiendom 160/21/0/3, Storgata 31 A H0202

Beskrivelse	Grunnlag	Enhet	Periode	Sats	Arspris	Terminbeløp	Mva	Sum
10310 Vann; forbruk	12	m3	010125-300625	34,30	411,60	411,60	25%	514,50
Splittet gebyr pga Mva-sats								
10311 Vann; forbruk	12	m3	010725-311225	34,30	411,60	411,60	15%	473,34
Splittet gebyr pga Mva-sats								
10320 Avløp; forbruk	12	m3	010125-300625	34,10	409,20	409,20	25%	511,50
Splittet gebyr pga Mva-sats								
10321 Avløp; forbruk	12	m3	010725-311225	34,10	409,20	409,20	15%	470,58
Splittet gebyr pga Mva-sats								
10703 Vann; Akonto målt forbruk	24	m3	010126-310326	36,60	878,40	219,60	15%	252,54
10704 Avløp; Akonto målt forbruk	24	m3	010126-310326	35,60	854,40	213,60	15%	245,64
10711 Vann; innbetalt	-14	m3	010125-300625	34,30	-480,20	-480,20	25%	-600,25
Splittet gebyr pga Mva-sats								
10712 Avløp; innbetalt	-14	m3	010125-300625	34,10	-477,40	-477,40	25%	-596,75
Splittet gebyr pga Mva-sats								
10713 Vann; innbetalt	-14	m3	010725-311225	34,30	-480,20	-480,20	15%	-552,23
Splittet gebyr pga Mva-sats								
10714 Avløp; innbetalt	-14	m3	010725-311225	34,10	-477,40	-477,40	15%	-549,01
Splittet gebyr pga Mva-sats								



VESTBY KOMMUNE

Retur: Postboks 144,1541 VESTBY

Side 2 av 2

FAKTURA

Org.nr. NO943485437MVA
 Kundenummer 91317
 Fakturanummer 84151565
 Avtalenummer 809674
 Ordrenummer 48522141
 Fakturadato 24.02.2026
 Forfallsdato 22.03.2026
 Deres ref.

SOLBERG LINDA
 STORGATA 31A
 1555 SON

Vår ref. E-post: post@vestby.kommune.no, Tlf: 64980100

Gjelder: Kommunale gebyr, 1. Termin 2026

10759 Fastgebyr vann, leilighet	1 boenh	010126-310326	2006,40	2006,40	501,60	15%	576,84
10779 Fastgebyr avløp, leilighet	1 boenh	010126-310326	2046,00	2046,00	511,50	15%	588,23
				Mva sats	Grunnlag	Mva	Sum
				15 %	1 309,50	196,43	1 505,93
				25 %	-136,80	-34,20	-171,00

På kreditnota vil kommunens kontonummer vises, men pengene utbetales til kontonummeret vi har registrert på deg.

For informasjon om feie- og tilsynsgebyr, og hva du betaler for, sjekk MIBs hjemmesider:
<https://www.movar.no/feie-og-tilsynsavgift.html>

Ved betalingsvarsel påløper gebyr.

Forfallsdato	Sum eks. mva	* Sum mva.	Sum å betale
22.03.2026	1 172,70	162,23	1 335,00

Kvittering

Innbetalt til	Beløp	Betalerens kontonummer	Blankettnummer
1613 07 04526	1335,00		

RIV HER!

Betalingsinformasjon

IBAN: . SWIFT:
 Kundenummer 91317
 Fakturanummer 84151565
 Fakturadato 24.02.2026
 KID 1091317515656

GIRO

Betalingsfrist

22.03.2026

Underskrift ved girering

Betalt av

SOLBERG LINDA
 STORGATA 31A
 1555 SON

Betalt til

VESTBY KOMMUNE
 Postboks 144
 1541 VESTBY

Belast konto

Kvittering tilbake

Kundeidentifikasjon (KID)	Kroner	Øre	Til konto	Blankettnummer
H 1091317515656	1335	00	< 9 > 1613 07 04526	

Verdifulle råd til deg som skal kjøpe bolig

For de aller fleste er et boligkjøp den største investeringen vi gjør i løpet av livet. Da er det viktig å være proaktiv (Proaktiv = tenke riktig først, handle riktig etterpå). Vi vil gjerne være Proaktiv på dine vegne, og gi deg noen gode råd på veien.

1. Før boligjakten starter

Før du begynner å kikke, er det enkelte kriterier som må være satt. Hvor vil du bo? Hva er din økonomiske smertegrense? Hvilke krav har du til boligen? Hva er viktig for deg? Kanskje må du ofre sjøutsikten for å få de tre nødvendige soverommene? En budrunde kan fort bli hektisk, for å holde hodet kaldt må du derfor ha prioriteringene dine klare.

2 Forberedelser før visning

Husk å innhente salgsoppgave og tilstandsrapport i forkant. Les grundig gjennom all informasjon – da er det enklere å notere ned eventuelle spørsmål til selve visningsdagen. Ikke glem eventuelle vedtekter og husordensregler. Er det tillatt å leie ut? Kan vi ta med kjæledyr? Vi anbefaler å få avklart alle spørsmål før du legger inn bud.

3. Gjør deg kjent i nrområdet

Det som er viktig for noen er ikke nødvendigvis viktig for andre. Noen ser etter nærmeste barnehage og trygge skoleveier. Andre ønsker seg gangavstand til dagligvare, buss eller studiesteder. Spør megler på visning eller eventuelt i forkant av visningen dersom det er noe som er spesielt viktig for deg å vite.

4. Få avklart hvor mye du kan låne

Snakk med rådgiver i banken din før visning å få en avklaring på finansiering. Sett en klar grense for hvor høyt du kan by. Ikke legg inn bud uten at du er sikker på at du har finansieringen i orden. Husk å ha i bakhodet at det påløper ulike utgifter i tillegg til å betjene et lån med renter og avdrag. De fleste borettslag og sameier har månedlige fellesutgifter. I tillegg kommer eiendomsskatt, kommunale avgifter, forsikring, strøm, oppvarming, fritid og lignende. En bolig kan også by på uforutsette utgifter og vedlikehold. Det er derfor smart å sette av et beløp i måneden til slikt.

5. Boligselgerforsikring (eierskifteforsikring) og boligkjøperforsikring

Boligselgerforsikring er selgers forsikring mot krav fra kjøper på grunnlag av skjulte feil og mangler. Når du selger bolig vil våre meglere alltid spørre deg om du vil tegne boligselgerforsikring. Boligkjøperforsikring derimot, dekker hjelp for kjøper til å vurdere og eventuelt fremsette klage etter kjøp av bolig. Forsikring gir kjøper tilgang til juridisk bistand fra tidspunkt for signering av kjøpekontrakt frem til 5 år etter overtakelsen. Dette inkluderer juridisk rådgivning, advokathjelp og håndtering av saken gjennom rettsapparat om nødvendig. Vi i Proaktiv Eiendomsmegling anbefaler, med få unntak, alle våre kjøpere å tegne boligkjøperforsikring.

Boligkjøperforsikring

Med vår boligkjøperforsikring får du en rettshjelpsforsikring som dekker juridisk bistand i eventuelle reklamasjonssaker mot selger. Med boligkjøperforsikring er du i trygge hender dersom du oppdager feil eller mangler ved boligen du har kjøpt.

Hvis boligen du har kjøpt har feil eller mangler du ikke ble gjort kjent med av selger eller megler, kan det være både frustrerende, tidkrevende og kostbart. Gjennom vår boligkjøperforsikring får du tilgang på hjelp fra advokater, saksbehandlere og jurister som er spesialiserte på eiendomskjøp. Forsikringen løper i 5 år etter overtakelsen, og dekker egne og eventuelle idømte saksomkostninger.

Kostnader for reparasjon av eventuelle feil eller mangler dekkes ikke av boligkjøperforsikringen. Slike kostnader vil man kunne kreve dekket av selger dersom eiendommen er mangelfull etter avhendingsloven. Skjulte feil, tilbakeholdte opplysninger og/eller mangelfulle/uriktige opplysninger gir grunnlag for henvendelse. Våre saksbehandlere vil da vurdere det rettslige grunnlaget basert på informasjonen som er mottatt.

Fordeler

Du trenger ikke betale saksomkostninger. En boligkjøperforsikrings hovedfunksjon er å dekke eventuelle saksomkostninger knyttet til en klage på boligkjøpet. Dette inkluderer kostnader til advokat og eventuelle rapporter som må utføres. Forsikringen dekker beløpet enten du taper eller vinner.

Forsikringen har ikke et tak

Mens en vanlig innbo- og husforsikring vanligvis har et tak på rundt kr 100 000 og en egenandel på ca. 20 %, så trenger du med boligkjøperforsikring ikke å bekymre deg for beløpet på saksomkostningene. Dette dekkes av forsikringssselskapet uansett hvor høyt det blir.

Den gir deg en ekstra trygghet

Er du bekymret for at du kanskje kan komme i konflikt med boligselger og at du ikke har råd eller lyst til å dekke saksomkostnader, kan det være betryggende å kjøpe en boligkjøperforsikring. Selger har i de fleste tilfeller tilgang til profesjonell hjelp, da bør du som kjøper av bolig også ha det.



Hva koster forsikringen?

Forsikringspremien trekkes i oppgjøret.

Borettslagseiendom:	kr 8 900
Seksjonert eiendom/aksjebolig:	kr 12 900
Enebolig/fritid/tomt:	kr 17 900

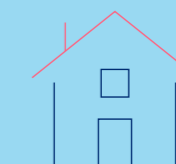

soderbergpartners.no/eiendom

Tilbehør og løsøre

I henhold til Avhendingsloven § 3-4 skal eiendommen, når annet ikke er avtalt, overdras med innredninger og utstyr som etter lov, forskrift eller annet offentlig vedtak skal følge med. Det samme gjelder varig innredning og utstyr som enten er fastmontert eller er særskilt tilpasset bygningen, jf. Avhendingsloven § 3-5. Loven inneholder ingen detaljert oversikt over hva som omfattes av «innredning og utstyr», og over hva som skal regnes som «fastmontert eller særskilt tilpasset».

Partene kan fritt avtale hva som skal følge med eiendommen ved salg. Bransjens liste over løsøre og tilbehør som skal følge med eiendommen, er en del av avtalen mellom kjøper og selger dersom ikke annet er opplyst i salgsoppgaven, kjøper har tatt forbehold i bud eller avtale på annen måte er inngått. Der intet annet er avtalt, vil løsøre og tilbehør medfølge slik dette fremkommer av avhl. § 3-4 og § 3-5 og denne oversikt.

Produkter og installasjoner som medfølger overdras uten noen form for garantier, utover eventuell gjenværende leverandørgaranti.

Dersom det er noe i nedenstående liste som ikke finnes på eiendommen, vil det heller ikke medfølge.

1. HVITEVARER medfølger der dette er spesielt angitt i salgsoppgaven.
2. HELDEKKENDE TEPPER følger med uansett festemåte.
3. VARMEKILDER, slik som ovner, kaminer, peiser, varmpumper og panelovner, følger med uansett festemåte. Frittstående biopeiser/ varmeovner og terrassevarmere medfølger ikke. Det følger ikke med varmekilder i rom som ikke har vegg- eller fastmonterte varmekilder på visning.
4. TV, RADIO OG MUSIKKANLEGG. TV-antennene og fellesanlegg for TV, herunder parabolantenne, og tuner/dekoder/tv-boks medfølger der dette eies av selger. Veggmontert TV/flatskjerm med tilhørende festeordning samt musikkanlegg følger ikke med (se også punkt 12).
5. BADEROMSINNREDNING/UTSTYR. Badekar, dusjkabinett, dusjvegger, alle fastmonterte speil og hyller, fastmonterte glass- og håndkleholdere, herunder håndklevarmere samt baderomsinnredning, medfølger.
6. GARDEROBESKAP medfølger, selv om disse er løse. Fastmonterte garderobehyller og knagger medfølger. Innredning i garderobeskap, for eksempel løse eller fastmonterte trådkurver, hyller, stenger og lignende, medfølger.
7. KJØKKENINNREDNING medfølger, herunder også åpne, fastmonterte hyller og løs eller fastmontert kjøkkenøy.
8. MARKISER, PERSIENNER og annen type innvendig og utvendig solskjerming, gardinoppheng, lamellgardiner og liftgardiner medfølger.
9. AVTREKKSVENTILASJONER av alle slag, samt fastmonterte aircondition/ventilasjonsanlegg, medfølger.
10. SENTRALSTØVSUGER medfølger med komplett anlegg, herunder slange, munnstykke mm.
11. LYSKILDER. Kupler, lysstoffarmatur, fastmonterte «spotlights», oppheng og skinner med spotlights samt utelys og hagebelysning medfølger. Vegglamper, krokhengete lamper, lysekroner, prismelamper og lignende som er koblet til sukkerbit eller stikkontakt følger likevel ikke med.
12. INSTALLERTE SMARTHUSLØSNINGER med sentral som styrer lys, varme, lyd o.l., samt tilhørende trådløse enheter som brytere, sensorer, kameraer, integrerte høyttalere el. medfølger. Enkle lysstyringssystem f.eks. med en sentral som kun styrer lyspærer eller smartpærer montert i sokkel medfølger likevel ikke.
13. UTVENDIGE SØPPELKASSER og eventuelt holder/hus til disse medfølger.
14. POSTKASSE medfølger.
15. UTENDØRS INNRETNINGER slik som flaggstang, fastmontert tørkestativ, samt andre faste uterangementer som f.eks. badestamp, boblekar/jacuzzi og liknende utendørs kar, lekestue, lekestativ, utepeis, fastmontert trommel til vannslange, medfølger. Guidekabel/ avgrensingskabel til robotgressklipper medfølger, men robotgressklipper og ladestasjon for denne medfølger ikke.
16. FASTMONTERT VEGGLADER/LADESTASJON TIL EL-BIL medfølger uavhengig av hvor laderen er montert.
17. SOLCELLEANLEGG med tilhørende teknisk infrastruktur medfølger.
18. GASSBEHOLDER til gasskomfyr og gasspeis medfølger.
19. BRANNSTIGE, BRANNTAU, feiestige og lignende medfølger der dette er påbudt. Løse stiger medfølger ikke.
20. BRANNSLUKNINGSAPPARAT, BRANNSLANGE og RØYKVARSLER medfølger der dette er påbudt. Det er eier og brukers plikt til å se til at utstyret forefinnes på enhver eiendom. Hvis annet ikke er uttrykkelig avtalt, skal dette derfor alltid følge med ved salg av eiendom.
21. SAMTLIGE NØKLER til eiendommen som selger er i besittelse av skal overleveres kjøper på overtakelsen, herunder nøkler til eventuelle boder, uthus, garasjeportåpner e.l. Låses boder, uthus e.l. med hengelås, skal lås og nøkler til disse medfølge.
22. GARASJEHYLLER, bodhyller, lagringshyller og oppheng til bildekk medfølger såfremt de er fastmontert.
23. Planter, busker og trær som er plantet på tomten, eller fastmonterte kasser og lignende er en del av eiendommen og medfølger i handelen.

Oversikten er utarbeidet av Norges Eiendomsmeglerforbund, Eiendom Norge og Advokatforeningens Eiendomsmeglingsgruppe, og er gjeldende fra 1. januar 2020.

Bud og budgivning

Fra 1. januar 2014 må alle bud og budforhøyelser som inngis til megler være skriftlig. Budgiver må legitimere seg overfor megler ved inngivelse av første bud, og bud skal være signert.

Å gi bud på eiendom som er for salg gjennom Proaktiv Eiendomsmegling gjøres via vår budgivningsplattform (bud-knapp) på eiendommens nettannonse på proaktiv.no eller finn.no.

Velges denne løsningen, oppfylles kravet til skriftlighet, signatur og legitimasjon av budgiver enten ved å benytte BankID (anbefales) eller ved å legge inn bilde av legitimasjon og signatur manuelt i løsningen.

Du mottar en SMS-kvittering (skriftlig mottaksbekreftelse) når ditt bud er registrert. Budgiver som ikke mottar bekreftelse etter å ha lagt inn bud, må snarest kontakte megler per telefon eller på annen måte.

Interessenter som ikke har anledning til å inngi bud via nettbasert budgivningsplattform, kan sende bud:

- Ved å innlevere utfylt og signert budskjema med kopi av legitimasjon til meglers kontor.

- På sms med vedlagt bilde av legitimasjon og bilde av signatur.

- På e-post med vedlagt bilde av legitimasjon og bilde av signatur.

Det advares mot å sende kopi av bankkort elektronisk.

Senere budforhøyelser kan inngis via den samme budgivningsplattformen (bud-knapp) som du finner på nettannonse, SMS ved å svare på tidligere mottatt sms-kvittering eller e-post til megleren for oppdraget. Kravet til signatur og legitimasjon gjelder kun det første budet.

Bud, som ikke er skriftlig eller som mangler enten budgivers signatur eller kopi av legitimasjon, samt bud som har kortere akseptfrist enn til kl. 12.00 dagen etter siste annonserte visning, vil, som hovedregel, ikke kunne formidles videre av megler.

Dersom akseptfrist ikke er angitt gjelder budet til kl. 15:00 første virkedag etter innlevering/siste annonserte visning.

Et bud er bindende for budgiver når budet er kommet til selgers kunnskap. Selger står fritt til å akseptere eller forkaste ethvert bud, og er derfor ikke forpliktet til å akseptere det høyeste budet på eiendommen.

Megler skal, i den grad det er nødvendig og mulig, informere de involverte i budrunden skriftlig om status i budgivningen. Megler er forpliktet til å legge til rette for en forsvarlig avvikling av budrunden. For at budene skal kunne bli behandlet og videreformidlet skriftlig til alle involverte parter, herunder

til selger for vurdering, må ethvert bud ha en tilstrekkelig lang akseptfrist. Selger må skriftlig akseptere budet før megler kan formidle budaksept til budgiver. Formidling av selgers aksept til budgiver må gjøres innen akseptfristens utløp.

Bud bør ha akseptfrist på minimum 30 minutter fra budet inngis.

Selger og kjøper har krav på å få utlevert kopi av budjournalen straks etter at handel er kommet i stand. Alle som har inngitt bud på eiendommen kan på forespørsel få en kopi av anonymisert budjournal etter at budrunden er avsluttet.

For øvrig vises til det «Forbrukerinformasjon om budgivning», som også er en del av salgsoppgaven

Budskjema

FOR EIENDOMMEN:

Storgata 31A, 1555 SON. Gnr. 160, bnr. 21, snr. 3 i Storgata 31 Boligsameie, oppdragsnr.: 1700260131
Megler: Hans Erik Engebretsen, mobil: 46448443, e-post: hans.erik.engebretsen@proaktiv.no

UNDERTEGNEDE GIR HERVED FØLGENDE BUD PÅ OVENNEVNTE EIENDOM :

Kjøpesum kr: _____

Beløp med bokstaver kr: _____

+ omkostninger og evt. andel fellesgjeld iht. opplysninger i salgsoppgave.

Nærværende bud er bindende for undertegnede frem til og med den: _____ kl.: _____

Dersom annet ikke er angitt gjelder budet til kl. 15:00 første virkedag etter siste annonserte visning. I forbrukerforhold vil bud med kortere akseptfrist enn til kl. 12:00 første virkedag etter siste annonserte visning ikke bli viderefremidlet til selger.

Eventuelle forbehold: _____

Undertegnede er kjent med at selger står fritt til å godta eller forkaste ethvert bud. Budgiver er kjent med forbrukerinformasjon om budgivning, som er en del av salgsoppgaven, og de forpliktelser budgiver påtar seg. Budgiver bekrefter å ha lest komplett salgsoppgave med alle vedlegg. Budet er bindende for budgiver når det er kommet til selgers kunnskap. Handelen er juridisk bindende for begge parter når selger har akseptert muntlig eller skriftlig, innenfor fristen. Undertegnede er kjent med at bud og budlogg vil bli fremlagt for kjøper ref. regler for budgivning. Ved flere budgivere gis gjensidig fullmakt til, hver for seg, å forhøye bud, motta aksept og/eller forestå alt i.f.m. budgivningen. Dersom bud sendes megler etter kontortid, må budgiver selv sørge for å gi megler beskjed per telefon i tillegg.

Ønsket overtagelsesdato: _____

Budet baseres på opplysninger og salgsvilkår som fremkommer av salgsoppgave datert: _____

KJØPET VIL BLI FINANSIERT SLIK:

Låneinstitusjon: _____ Referanse og tlf.nr.: _____ kr _____

Egenkapital: _____ kr _____

Totalt: _____ kr _____

BUDGIVERE:

Navn: _____

Navn: _____

Fødselsdato: _____

Fødselsdato: _____

Adr.: _____

Adr.: _____

Postnr.: _____ Sted: _____

Postnr.: _____ Sted: _____

Tlf.arb.: _____ Tlf.privat: _____

Tlf.arb.: _____ Tlf.privat: _____

E-post: _____ Arb.: _____

E-post: _____ Arb.: _____

Dato: _____ Sign.: _____

Dato: _____ Sign.: _____

LEGITIMASJON

LEGITIMASJON

Forbrukerinformasjon om budgivning

Sist oppdatert med virkning fra 1. juli 2025, i forbindelse med ikrafttredelse av endringer i eiendomsmeglingsloven.



Informasjonen er utarbeidet av Forbrukerrådet, Advokatforeningen ved Lovutvalget for eiendomsmegling, Eiendom Norge og Norges Eiendomsmeglerforbund, på grunnlag av bl.a. eiendomsmeglingsloven § 6-8.

Nedenfor gis en oversikt over de retningslinjer som anbefales ved budgivning på eiendommen. Avslutningsvis gis også en kort oversikt over de viktigste rettsreglene tilknyttet budgivning.

Før det legges inn bud på eiendommen oppfordres budgiver til å sette seg inn i all relevant informasjon om eiendommen, herunder salgsoppgave og tilstandsrapport.

GJENNOMFØRING AV BUDGIVNING:

1. Alle bud skal inngis skriftlig til megler, som formidler disse videre til selger. Med skriftlige bud menes også elektroniske meldinger som e-post og SMS når informasjonen i disse er tilgjengelig også for ettertiden. Kravet til skriftlighet gjelder også budforhøyelser, og motbud (bud fra selger), aksept eller avslag fra selger. Før formidling av bud til selger skal megler innhente gyldig legitimasjon og signatur fra budgiver. Kravet til legitimasjon og signatur er oppfylt for budgivere som benytter e-signatur som f.eks. BankID eller MiniID.

2. Et bud bør inneholde eiendommens adresse (eventuelt gnr/bnr), kjøpesum, budgivers kontaktinformasjon, finansieringsplan, akseptfrist, overtakelsesdato og eventuelle forbehold som for eksempel usikker finansiering, salg av nåværende bolig ol. Normalt vil ikke et bud med forbehold bli akseptert før forbeholdet er avklart. Konferer gjerne med megler før bud inngis.

3. Megler skal legge til rette for en forsvarlig avvikling av budrunden. I forbrukerforhold (dvs. der selger er forbruker) skal megleren ikke formidle bud med kortere akseptfrist enn kl. 12:00 første virkedag etter siste annonserte visning. Etter denne fristen bør budgiver ikke sette en kortere akseptfrist enn at megler har mulighet til, så langt det er nødvendig, å orientere selger, budgivere og øvrige interessenter om bud og forbehold. Dersom bud inngis med en frist som åpenbart er for kort til at megleren kan avvikle budrunden på en forsvarlig måte som sikrer selger og interessenter et tilstrekkelig grunnlag

for sine handlingsvalg, vil megler fraråde budgiver å stille slik frist.

4. Megler skal ikke formidle bud med forbehold om at budet eller forbehold i budet skal holdes skjult (hemmelig) for andre budgivere og interessenter.

5. Megleren vil uoppfordret gi sin vurdering av det enkelte bud overfor selger, når budet er gitt innenfor fristene i punkt 3.

6. Megleren skal, så langt det er nødvendig og mulig, holde budgiverne skriftlig orientert om mottatte bud, herunder budets størrelse, forbehold og akseptfrist. Megler skal så snart som mulig bekrefte skriftlig overfor budgivere at budene deres er mottatt. For øvrig vil megler, på forespørsel fra andre, opplyse om aktuelle bud på eiendommen, herunder relevante forbehold.

7. Kopi av budjournal skal gis til kjøper og selger uten ugrunnet opphold etter at handel er kommet i stand. Dersom det er viktig for budgiver å bevare sin anonymitet, bør budet formidles gjennom fullmektig.

8. Etter at handel har kommet i stand, eller dersom en budrunde avsluttes uten at handel er kommet i stand, kan en budgiver kreve kopi av budjournalen i anonymisert form.

VIKTIGE AVTALERETTSLIGE FORHOLD:

1. Det eksisterer ingen angrerett ved salg/kjøp av fast eiendom.

2. Når et bud er inngitt til megler og innholdet i budet er formidlet til selger (slik at selger har fått kunnskap om budet), kan budet ikke kalles tilbake. Budet er da bindende for budgiver frem til akseptfristens utløp, med mindre budet før denne tid avslås av selger eller budgiver får melding om at eiendommen er solgt til en annen. Man bør derfor ikke gi bud på flere eiendommer samtidig dersom man ikke ønsker å kjøpe flere enn en eiendom.

3. Selger står fritt til å forkaste eller akseptere ethvert bud, og er for eksempel ikke forpliktet til å akseptere høyeste bud.

4. Når en aksept av et bud har kommet frem til budgiver innen akseptfristens utløp er det inngått en bindende avtale.

5. Husk at et eventuelt bud fra selger til kjøper (såkalte «motbud»), avtalerettslig er et bindende tilbud som medfører at det foreligger en avtale om salg av eiendommen dersom budet i rett tid aksepteres av kjøper.



proaktiv.no

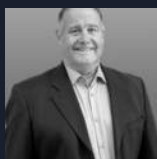

Hans Erik Engebretsen
Eiendomsmegler MNEF
464 48 443
hans.erik.engebretsen@proaktiv.no



Erik Andre Engebretsen
Eiendomsmegler MNEF
452 68 570
erik.andre.engebretsen@proaktiv.no

PROAKTIV

Proaktiv Sarpsborg

Postboks 517, 1703 Sarpsborg, 69 12 60 60, borg@proaktiv.no