

# PROAKTIV



SOLBERGS GATE 10B



## Våre kontorer

### TRØNDELAG

• **Trondheim**  
Bassengbakken 4,  
7069 Trondheim  
Tlf.: 73 99 22 55  
trondheim.sentrum@proaktiv.no

• **Heimdal**  
Søbstadveien 1, 7088 Heimdal  
Tlf.: 72 59 92 40  
heimdal@proaktiv.no

• **Moholt**  
Brøsetveien 168,  
7069 Trondheim  
Tlf.: 73 20 26 50  
moholt@proaktiv.no

### MØRE OG ROMSDAL

• **Ålesund**  
Løvenvoldgata 7, 6002 Ålesund  
Tlf.: 91 73 83 52  
jon@proaktiv.no

### VESTLAND

• **Småstrandgt.**  
Småstrandgaten 6, 5014 Bergen  
Tlf.: 55 36 40 40  
proaktiv.bergen@proaktiv.no

• **Sandviken**  
Chr. Michelsensgt. 5A, 5012 Bergen  
Tlf.: 55 30 32 00  
sandviken@proaktiv.no

• **Arna & Åsane**  
Myrdalsvegen 22, 5130 Nyborg  
Tlf.: 47 50 69 11  
arna.aasane@proaktiv.no

• **Voss**  
Vangsgata 16, 5700 Voss  
Tlf.: 56 52 19 50  
voss@proaktiv.no

### ROGALAND

• **Haugesund**  
Haraldsgata 139, 5527 Haugesund  
Tlf.: 90 84 36 56  
haugesund@proaktiv.no

• **Stavanger**  
Løkkeveien 52, 4008 Stavanger  
Tlf.: 51 52 75 75  
stavanger@proaktiv.no

• **Sandnes**  
Langgata 3, 4306 Sandnes  
Tlf.: 51 66 88 00  
sandnes@proaktiv.no

• **Sola**  
Solakrossen 13, 4050 Sola  
Tlf.: 98 08 94 03  
sola@proaktiv.no

• **Jæren**  
Torgvegen 2, 4350 Kleppe  
Tlf.: 51 48 22 00  
jaeren@proaktiv.no

### AGDER

• **Kristiansand**  
Fjellgata 4, 4612 Kristiansand  
Tlf.: 45 90 91 00  
kristiansand@proaktiv.no

### OSLO

• **Briskeby**  
Løvenskioldsgt. 23, 0260 Oslo  
Tlf.: 22 44 24 00  
briskeby@proaktiv.no

### AKERSHUS

• **Lørenskog**  
Rådmann Paulsens gate 28  
1461 Lørenskog  
Tlf.: 67 90 40 10  
lorenskog@proaktiv.no

• **Lillestrøm**  
Storgata 5A, 2001 Lillestrøm  
Tlf.: 63 80 59 90  
lillestrom@proaktiv.no

### BUSKERUD

• **Drammen, Lier & Holmestrand**  
Albums gate 15, 3016 Drammen  
Tlf.: 97 74 42 47  
drammen.lier@proaktiv.no

### ØSTFOLD

• **Sarpsborg**  
Torggata 8, 1707 Sarpsborg  
Tlf.: 69 12 60 60  
borg@proaktiv.no



# NØKKEL- INFORMASJON

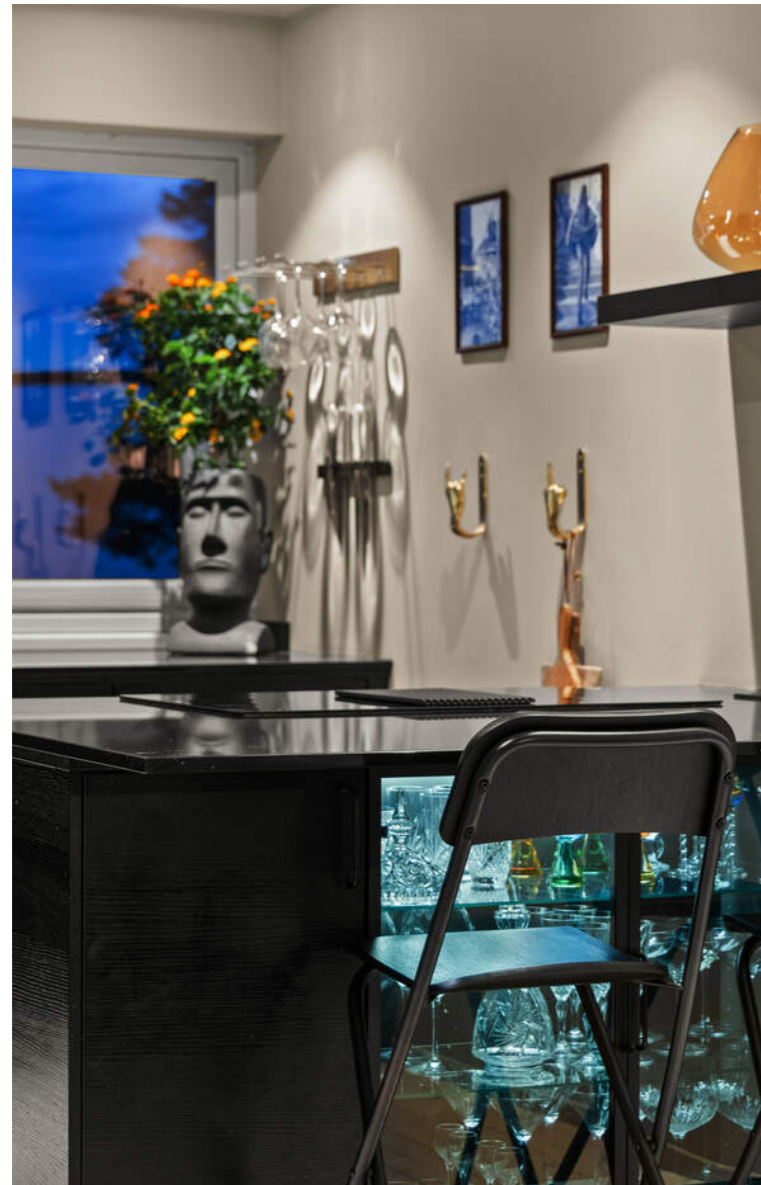

**Adresse:** Solbergs gate 10B, 3040  
DRAMMEN

**Gnr./Bnr.:** Gnr. 112, bnr. 545, andelsnr. 151,  
org.nummer 932828464 i ST  
HANSBERGET BORETTSLAG

**Prisantydning:** 3.290.000,-

**Omkostninger:** 9.990,-

**Andel fellesgjeld:** 249.878,-

**Totalpris:** 3.549.868,-

**Boligtype:** Andelsleilighet

**Byggeår:** 1960

**Rom/soverom:** 3/2

**BRA:** 77 m<sup>2</sup>

**BRA-i:** 75 m<sup>2</sup>

**Etasje:** 1

**Garasje/Parkering:** Utendørs  
parkeringsplass.

**Tomt:** 9398.1 m<sup>2</sup>

**Felleskostnader pr. mnd.:** 6.257,-

**Felleskostnader inkl.:** Kommunale  
avgifter, drift og vedlikehold, felles strøm,  
fyring og varmtvann akonto, digitale  
tjenester, forretningsførsel, styrehonorar  
m.m.

Fordeling:  
Finansiering bergvarmeprosjekt - 777,-  
Grunnleie - 5480,-

**Energimerke:** Energiklasse: D.

# INNHold

2	4	5	6
Nøkkelinformasjon	Leder/megler	Kontorets side	Nærområdet
10	15	20	22
Fasade/balkong	Stue/kjøkken	Bad/vaskerom	Soverom
25	26	28	32
Gang	Plantegning	Boligen i bilder	Kjerneinformasjon
38	69		
Vedlegg	Budskjema		

”

"Å finne den rette kjøperen til din bolig, er en lang prosess som består av mange trinn. Det er derfor plan og metode er viktig. Der kommer min erfaring og Proaktiv til sin rett."

Partner / Eiendomsmegler:  
**Ola Skarra Arnesen**



**Ola Skarra Arnesen**  
Salgsleder / Partner /  
Eiendomsmegler  
**Mobil:** 454 89 363  
**E-post:** ola@proaktiv.no

**AVDELING:**  
Proaktiv Drammen, Lier &  
Holmestrand

## DIN EIENDOMSMEGLER

Proaktiv Eiendomsmegling er en kvalitetsbasert meglerkjede og vi har vår hovedtyngde i landets mest befolkningstette områder.

Fornøyde kunder er vårt viktigste mål og vi skal alltid være bedre.

En meglers ansvar er å sørge for at parter kommer til enighet i en forhandling. Med andre ord må vi til enhver tid forholde oss til ytre påvirkning - noe vi er veldig vant med.

Selve salgs- og kjøpsprosessen derimot kan vi påvirke - høy kvalitet vil alltid tilføre verdi.

### Min erfaring - Din trygghet

Ola Skarra Arnesen var med å starte opp Proaktiv Drammen og Lier i 2023. Dette er et resultat av hans brennende engasjement og enorme stå-på-vilje, som også sikrer kundene hans et optimalt salg gjennom en trygg og effektiv prosess. Han setter kundetilfredshet ekstremt høyt, og blir ikke fornøyd før kundene hans er det.

Det er ikke tilfeldigheter som skaper resultater, men den gjennomtenkte planen som legges i forkant av salget, og meglers evne til å følge opp og gjennomføre. For Ola er ikke tid en mangelvare. Han forteller hva han skal gjøre, og han gjør det han har sagt han skal gjøre. Han er Proaktiv hele veien, og overlater ingenting til tilfeldighetene. Ved å velge Ola som din megler kan du være sikker på, at du vil føle deg trygg gjennom hele salgsprosessen.

Fornøyde kunder er det viktigste for han, og gjennom hans ydmykhet ovenfor kunder og interessenter skal han være et klart førstevalg neste gang du, eller noen du kjenner skal selge bolig.

Salgsleder/Partner/Eiendomsmegler  
**Ola Skarra Arnesen**

”

Verdifulle kunder fortjener **verdiful** rådgivning.



## Drammen, Lier & Holmestrand

### Beliggenhet

Velkommen til oss i ærverdige lokaler like ved Bragernes kirke, og kun en kort spasertur fra torget.

Med beliggenhet i bykjernen er det alltid enkelt å komme innom oss, og det er gode parkeringsmuligheter i "vår" gårdsplass.

### Proaktiv Drammen, Lier & Holmestrand

E-post:  
Drammen.lier@proaktiv.no

### Nytenkende - lang erfaring - lokalkjente - proaktive og løsningsorienterte.

Hos Proaktiv Drammen, Lier & Holmestrand finner du kjente fjes og svært dyktige, lokalkjente eiendomsmeglere. Dette teamet er alltid klare for å levere kvalitet til både nye og tidligere kunder.

De har meglet i Drammen, Lier og Holmestrand i en årrekke, og har solgt flere tusen boliger og bærer med seg enormt mye erfaring. Et særdeles solid team, som vet hvordan man finner den som setter størst pris på din bolig.



# DITT NYE NÆROMRÅDE

*Kommune: Drammen / Område: St. Hansberget*

Med en ny bolig følger en ny beliggenhet. Du kjøper på mange måter hva området rundt har å by på. Butikker, turområder, avstand til skoler og barnehager, eller studiesteder og kulturelle scener. Bor du riktig - har du det bedre.

## Beliggenhet

Velkommen til Solbergs gate 10B og et flott leilighet beliggende i et veldrevet borettslag på Rundtom. Her bor du i rolige omgivelser med kort vei til turområder, samtidig som du har det meste du behøver i hverdagen i eget nabolag. Med leiligheten som utgangspunkt er det kort gangavstand til Spar, bussholdeplass i Holmestrandsveien, FeelGood treningsstudio (åpent 24/7 - 365 dager), barnehage, skole og fine rekreasjonsområder for barn og unge. Supersentralt område med kort vei til turområder og fjorden.

Nærmeste dagligvarebutikk, Spar, ligger kun noen minutter fra egen ytterdør. Det er også kort vei til Kiwi Tangen og Rema 1000.

Under 1 minuttsgang til nærmeste bussholdeplass "Solbergs gate" som tar deg dit du ønsker. Kort sykkelavstand til Strømsø sentrum med jernbanestasjon og øvrige servicetilbud. Fra



## OFFENTLIG TRANSPORT

🚶 Solbergs gate Linje 5, 37	4 min 0.3 km
🚶 Drammen stasjon Linje L1, F4, F5, RE10, RE11, RX11, R12, R13	6 min 2.6 km
✈ Sandefjord lufthavn Torp	50 min
✈ Oslo Gardermoen	1 t 10 min

## DAGLIGVARE

Kiwi Tangen	8 min
Spar Kristensen PostNord	10 min 0.9 km

## VARER/TJENESTER

📦 Strømsø Senter	5 min
🏪 Boots apotek Strømsø Senter	5 min

## SPORT

🏀 Ulvekula Hedensrud, balløkke Ballspill	7 min 0.6 km
🏊 Brandengen skole, gymsal Aktivitetshall	11 min 1 km
🏊 PDL Center Drammen	7 min
🏊 InterPadel Drammen	9 min

## LADEPUNKT FOR EL-BIL

🚗 Circle K Rundtom	11 min
--------------------	--------



Drammen togstasjon kan du enkelt ta toget til Oslo S på rett over halvtimen. Hyppige avganger inn mot Asker, Lysaker og Oslo.

Fra Solbergs gate har man direkte adkomst til et sammenhengende nett av stier og turveier som gir enkel tilgang til naturen - året rundt. Like ovenfor eiendommen starter den populære Fruestien, en idyllisk tursti som slynger seg inn i skogsterrenget mot Nordbykollen.

Et innblikk i ditt nye nærområde og hva det har å by på.  
Passer det dine ønsker og behov?



Nordbykollen byr på varierte turmuligheter med både merkede stier og brede grusveier. Den kjente Nordbykollrunden er en lett tilgjengelig rundtur på ca. 3,3 km, med lett kupert terreng og flere fine rasteplasser underveis. Fra toppen av kollen er det flott utsikt over Drammen og omkringliggende områder. I nærområdet finner man også Ulvekula, et grønt og hyggelig samlingspunkt med tilknytning til turveinettet rundt Nordbykollen. Området fungerer både



som et naturlig startpunkt for turer og som et rekreasjonsområde i seg selv, med åpne gressflater og gode solforhold.

Området byr på gode aktivitetsområder for voksne og barn. Kort vei til lekeplass og fotballbane i samme gate, og Brandengen flerbrukshall i tilknytning til skolen. Det er også kort vei til bowlinghall, Padel, klatreverket og flere treningssentre. I underkant av 3 km fra ytterdøren ligger også Marienlyst Stadion, Drammenshallen, og Drammensbadet med idrettsbasseng, bølgebasseng, barneområde, stupetårn og vannsklier.

## BOLIGMASSE

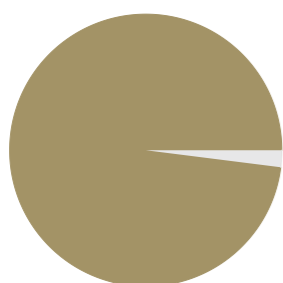

2% enebolig  
98% blokk

## SKOLER

Brandengen skole (1-7 kl.) 534 elever, 27 klasser	11 min 0.9 km
Åskollen skole (1-7 kl.) 454 elever, 21 klasser	5 min 2.8 km
Fjell skole (1-7 kl.) 483 elever, 24 klasser	8 min 2.4 km
Marienlyst ungdomsskole (8-10 kl.) 595 elever, 46 klasser	7 min 3 km
Galterud ungdomsskole (8-10 kl.) 271 elever, 21 klasser	8 min 3.3 km
Drammen videregående skole 1250 elever, 51 klasser	7 min 3.2 km
Heltberg vgs. Drammen	9 min

## BARNEHAGER

St. Hansberget barnehage (1-5 år) 60 barn	7 min 0.5 km
Hedensrud barnehage (1-5 år) 54 barn	7 min 0.5 km
Kobbervik Gård barnehage (1-6 år) 74 barn	6 min 0.5 km



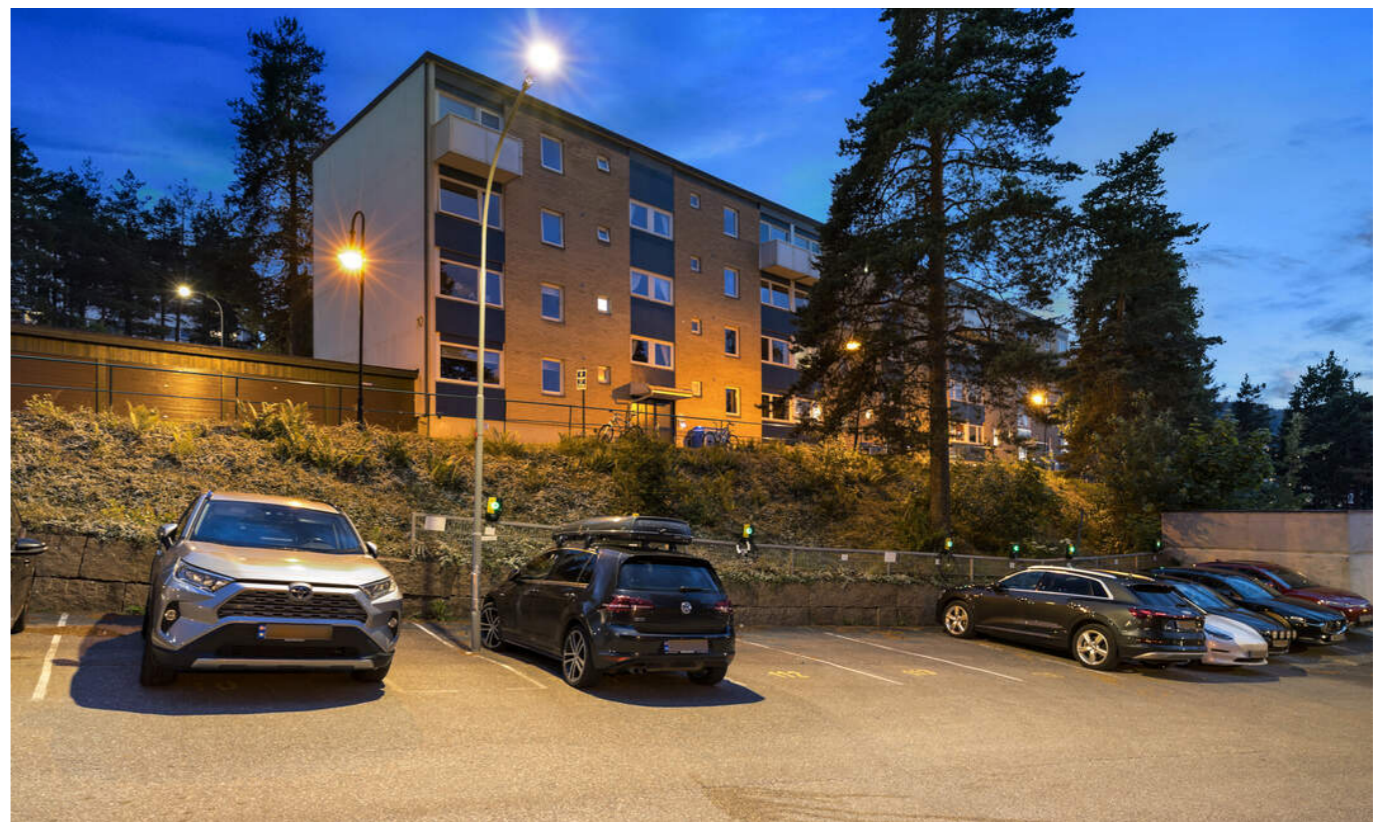
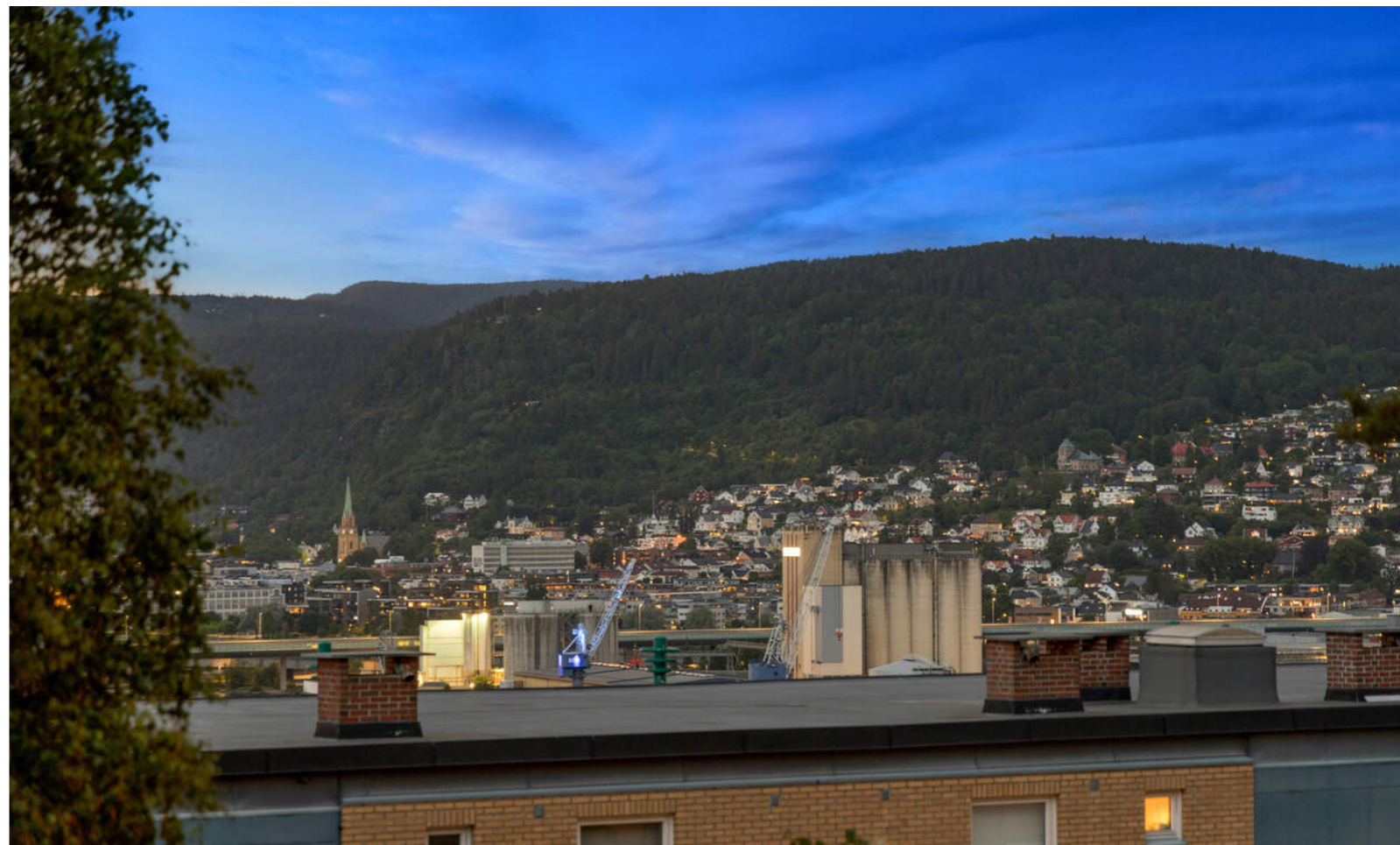





Velkommen inn!







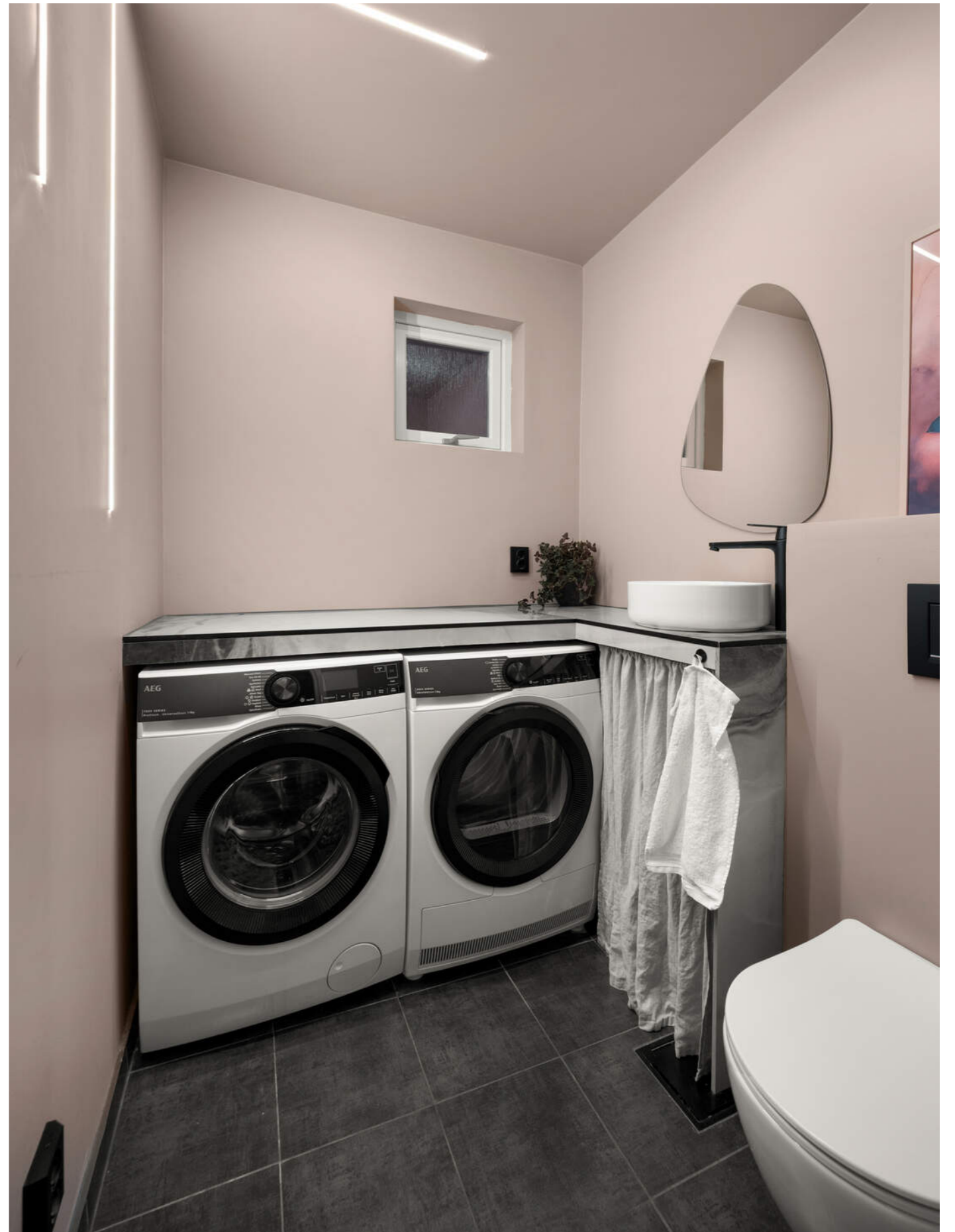





# PLANTEGNING

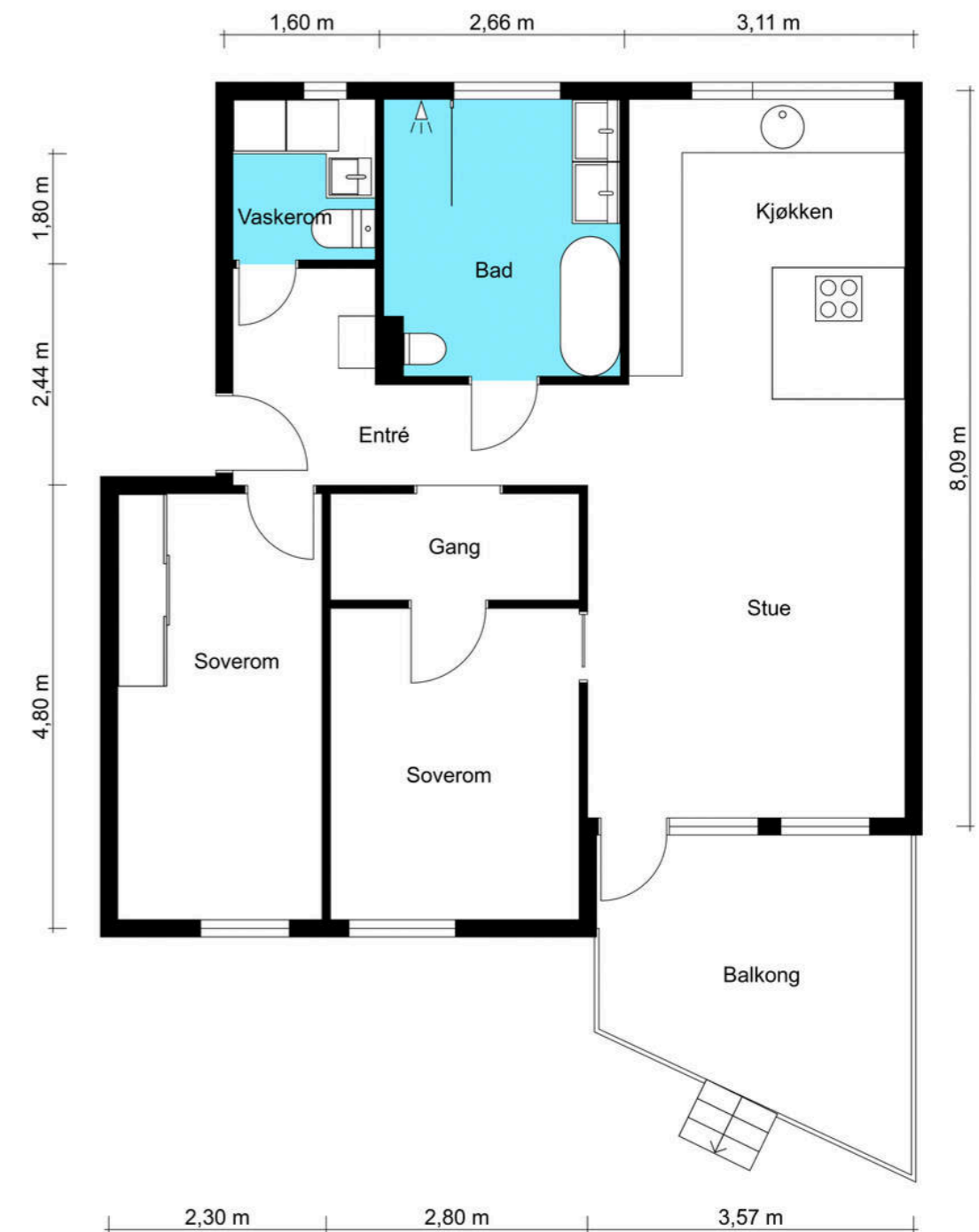

Plantegningen er kun en illustrasjon og er ikke målbar. Målene er innvendige, og avvik kan forekomme.

# PRAKTISK INFORMASJON

## Parkering

Utendørs parkeringsplass.

Mulighet for leie av garasjeplass. Det er et eget garasjelag, ta kontakt med styret i borettslaget for gjeldende kontaktdetaljer, eller les mer om garasjelaget her: <https://www.sthansberget.no/?page=infosider&cid=1> Strømkostnad til evt. motorvarmer på utendørs p-plass følger leilighet.

## TAKST OG TILSTAND

### Byggemåte

Utvendig generelt:

Bygningen er oppført med grunnmur i betong. Yttervegger i betong, stål- og trekonstruksjon, forblendet med teglstein. Yttertak i oppført betongdekke, tekket med takpapp. Vinduer med isolerglass, produsert på starten av 2000-tallet og 2021. Brann- og lydklassifisert entrédør, uten datomerking. Balkongdøren er produsert i 2021.

Innvendig generelt:

Etasjeskiller i betong. Gulv med gulvbord. Vegger og himlinger med sparklet/pussede og malte overflater. Himlingshøyde: ca. 2,43 meter, målt i stue. Boligen har naturlig oppdriftsventilasjon.

### Bygningssakkyndig

Martin Sjønnesen (befaringsdato: Tirsdag, 16. juni 2026)

## Sammendrag selgers egenerklæring

- Er det utført arbeid på bad, vaskerom eller toalettrom?  
2022. Støp av fall og membran på gulv.  
2022. Elektrisk anlegg.  
2021. Vann og avløp.  
2022. Membran på vegger samt snekkerarbeid på bad.

- Er det utført arbeid på tak, yttervegg, vindu eller annen fasade?  
2022. Bytte av fasade mot balkong i regi av borettslag.  
2021. Lektet ut vegg på begge soverom for å skjule rør og radiator.  
2021. Lektet ut vegg og isolerte yttervegg kjøkken.

- Er det utført arbeid på det elektriske anlegget?  
2022. Trukket kabler etter anvisning fra elektriker.  
2022. Komplettering av det elektriske anlegget.

- Er det utført arbeid på utvendige eller innvendige avløpsrør eller vannrør?  
2021. Revet og Lagt opp nytt vann og avløp til bad og kjøkken da badet ble flyttet dit kjøkkenet var, og kjøkkenet flyttet dit spisestuen var.  
2021. Fjernet radiator i stue for å sette inn kjøkken.

- Er det utført arbeid på varmelegg eller ventilasjonsanlegg?  
2021. Bygget om til bergvarmeanlegg i hele borettslaget.

- Har det vært skadedyr i boligen eller andre bygninger på eiendommen?  
Skjeggkre. Bekjempelse ble utført av anticimex i regi av borettslaget. Utført i mars 2025.

## Innhold

Leiligheten ligger i 1. etasje og består av entré, stue/kjøkken, bad, vaskerom og to soverom. Balkong.  
En ekstern bod i kjeller medfølger.

## Areal

Bruksareal:  
Kjeller  
BRA-e: 2 kvm  
Total BRA: 2 kvm

1. etasje  
BRA-i: 75 kvm  
Total BRA: 75 kvm

Terrasse- og balkongareal:  
1. etasje: 10 kvm

Arealene er oppgitt av bygningssakkyndig på grunnlag av NS3940(2023). Eventuelle betegnelser på rom er angitt ut fra faktisk bruk, uavhengig av hva som er godkjent hos bygningssmyndighetene. Vedlagte plantegninger er ikke målbare.

## Standard

En gjennomgang av leilighetens rom:

Entré:  
Entreen er tiltalende og romslig med lyse overflater, downlightsbelysning og plassbygget skap. Det er også plass til knaggrekker, kommode og skohyller. Ytterdøren har praktisk el-lås, noe som sørger for en enklere og nøkkelfri hverdag.

Stue og kjøkken:  
Gjennomgående oppholdsrom med stue og kjøkken i sosial, åpen løsning. Rommet har lysmalte og moderne farger på veggene, sjarmerende gulv og downlightsbelysning i taket. Kortveggen i stuesonen har glassfelt og vinduer ut mot balkongen. Helt uten innsyn.

Kjøkkenet ligger i en egen, definert sone og har en praktisk kjøkkenøy som skaper en naturlig forbindelse mot stuen. Kjøkkenet ble pusset opp i 2021 og har mørke, finerte fronter, matchende håndtak og stein benkeplate med nedfelt kum under vinduet. Praktisk uttrekkbar tut på blandebatteriet for enklere rengjøring. Innredningen er ført helt opp til taket og er komplett utstyrt med integrerte hvitevarer, noe som gir et stilrent og ryddig uttrykk. Her er det integrert stekeovn og mikrobølgeovn i ergonomisk arbeidshøyde, samt koketopp med nedfelt ventilator, oppvaskmaskin og kjøle-/frysenskap.

Balkong:  
Utenfor stuen ligger en inntrukket balkong på ca. 10 kvm. Balkongen har takoverbygg, tregulv og plassbygget sittebenk. God plass til utelounge og grillplass. Fra balkongen er det også port og trapp ned til hage/fellesområde.

Bad og vaskerom:  
Rålekkert og romslig baderom - pusset opp i 2021. Badet har 60x60 flis på gulvet i dekorativt marmormønster, lysstriper i taket og røffe vegger kombinert med matchende flis. Badet har vegghengt toalett, doble skålservanter, skuffeseksjon, speil og frittstående badekar. Det er også romslig dusjsone med rainshower, innfelt nisje til baderomsartikler og en praktisk, plassbygget sittebenk med flis.

Separat vaskerom/wc med flislagt gulv, malte overflater og lysstriper i taket. Vaskerommet ble også pusset opp i 2021. Utstyrt med vegghengt toalett, plassbygget benkeplate, servant og opplegg for vaskemaskin og tørketrommel.

To soverom:  
Leiligheten har to soverom, begge med plass til seng, nattbord og garderobeskap. Stor skyvedørsgarderobe på det ene soverommet.

Tilstandsrapporten er en teknisk gjennomgang av boligen og angir bla. eventuelle byggetekniske avvik, konsekvensen av disse, samt kostnadsoverslag på utbedring av avvik som er gitt TG3.

TILSTANDSGRADER :

TG0: Ingen avvik.  
TG1: Mindre avvik.  
TG2: Vesentlige avvik og mindre avvik som etter NS 3600 gir TG2.  
TG3: Store eller alvorlige avvik.  
TGIU: Ikke tilgjengelig for undersøkelse

Av rapporten fremgår TGIU (tilstandsgrad ikke undersøkt), TG2 og TG3 som angir avvik fra normal slitasje, høy alder, bygningsdel som må utbedres, beskrivelser av avvik på undersøkte bygningsdeler uten tilstandsgrad mm.

Boligen har fått følgende TG2:

- Ventilasjon på vaskerom: Avtrekket skjer ved naturlig oppdrift uten mekanisk vifte.  
- Avtrekk: Rommet har kun kullfilterventilator, uten forsert avtrekk som leder luften ut.  
- Ventilasjon: Boligen har oppdriftsventilasjon (naturlig ventilering), noe som var vanlig da den ble bygget, men regnes som avvik etter rapportens referansenivå. Boligens samlede luftutveksling er ikke tilfredsstillende.

Boligen har fått følgende TG-IU:

- Innvendige overflater, utover det som er beskrevet og vurdert i øvrige deler av rapporten, er ikke tilstandsvurdert.  
- Badet er oppført for mindre enn fem år siden. Hulltaking med fuktmåling er derfor i samsvar med Tryggere Bolighandel ikke utført.  
- Hulltaking er ikke foretatt da det ikke er en direkte våtsone med vannsøl på vegg slik som på et bad med dusj. Det ble søkt etter fukt på tilgjengelige tilstøtende overflater ved befarings uten at det ble indikert unormale verdier.



Tilstandsrapporten er inntatt i salgsoppgaven og inneholder ytterligere informasjon om byggemåte, årsak bak tilstandsgrader, konsekvens og anslag på eventuelle utbedringskostnader. Ettersom kjøper regnes å være kjent med forhold som tydelig fremkommer av tilstandsrapporten oppfordres interessenter til å sette seg grundig inn i rapporten i sin helhet og kontakte bygningssakyndig ved eventuelle bygningstekniske spørsmål.

#### **Oppvarming**

Oppvarming via radiatorer tilknyttet felles varmeanlegg. Varmekabler på badet.

Dersom rom for varig opphold ikke har vegg- eller fastmonterte varmekilder ved visning følger dette heller ikke med.

#### **Info energiklasse**

Alle eiendommer som selges/leies ut skal ha energiattest. Unntak gjelder blant annet for frittstående bygninger med bruksareal mindre enn 50 m<sup>2</sup>. Det er eier som plikter å fremlegge energiattest og er selv ansvarlig for at opplysningene er riktig. For ytterligere informasjon se [www.energimerking.no](http://www.energimerking.no). Dersom eier har energimerket eiendommen vil komplett energiattest fås ved henvendelse til megler.

#### **Hvitevarer**

Det gjøres oppmerksom på at kun integrerte hvitevarer på kjøkken medfølger ved overdragelsen.

Medfølgende hvitevarer leveres uten noen form for garantier, ut over eventuell gjenværende leverandørgaranti.



# KJERNEINFORMASJON

## BESKRIVELSE AV EIENDOMMEN

### Tomtestørrelse

9 398 m<sup>2</sup>

### Beskrivelse av tomt

Fellesområdene er pent opparbeidet med beplantning, gressplen og asfalterte veier. Felles utendørs parkeringsplasser og eget garasjelag med mulighet for leie av plass.

## ØKONOMI

### Forretningsfører

NBBO Nedre Buskerud Boligbyggelag.

### Om borettslaget

St. Hansberget Borettslag ligger i Drammen kommune, og har organisasjonsnummer 932828464. Borettslaget består av 191 boenheter.

E-post: sthansbergetborettslag@gmail.com.

Vedlikehold som er gjennomført siste 5 årene:

- Nye Porttelefoner
- Ny Sitteklipper, snøfres til sommer/vintervedlikehold
- Nye inntaksskap strøm til hver blokk
- Vinduer 4 stk nye vinduer er byttet ut
- 1 stk sirkulasjonspumpe nr 14 byttet.
- Maling i kjeller, vaskerom
- Nye lamper ledd sensorstyrt - Trappehus, kjeller
- Elbil lading Infrastruktur

- Nye Balkongdører, vinduer
- Pumpevann kummer bak nr 14/16
- Bergvarme, energibrønner og varmepumper
- Opparbeidet sti mellom borettslaget og Torsvei, oppgradert sti, med trapp ned ved nr 6.
- Fjernet og plantet furutrær.
- Barnevognbokser
- Vaskemaskiner og tørketrommel

Borettslagets økonomi:

Regnskapet til borettslaget i 2025, viste et årsresultat på kr. 293 330,-

Disponible midler i utgangen av 2025 var kr. - 2380,-

Sum egenkapital i 2025 var kr. 30 847 166,-

Kjøper du en andel i et borettslag blir du eier av en andel som gir deg enerett til å bruke en bestemt bolig i borettslaget. Borettslaget eier eiendommen og tomten. Du eier altså ikke boligen direkte, men indirekte gjennom at du eier en andel som gir bruksrett til boligen. Når du kjøper en andel i et borettslag må du forholde deg til borettslagets vedtekter og husordensregler.

Vi oppfordrer alle til å sette seg inn i vedtekter, husordensregler, regnskap, budsjett og årsberetning. Dokumentene vil være tilgjengelig hos meglerforetaket. Det gjøres oppmerksom på at fellesgjeld og felleskostnader kan variere over tid som følge av beslutninger foretatt i borettslagets styre og/eller generalforsamling.

### Felleskostnader pr. mnd

6.257,-

### Felleskostnader inkluderer

Kommunale avgifter, drift og vedlikehold, felles strøm, fyring og varmtvann akonto, digitale tjenester, forretningsførsel, styrehonorar m.m.

Fordeling:

Finansiering bergvarmeprosjekt - 777,-

Grunnleie - 5480,-

Felleskostnader kan justeres av borettslaget i henhold til vedtak fattet av årsmøte/generalforsamling, samt ved endringer i kostnadsnivå, herunder renteendringer, offentlige avgifter og andre løpende driftskostnader.

### Andel fellesgjeld

249.878,- per tirsdag, 9. juni 2026

### Lånebetingelser fellesgjeld

Borettslagets totale gjeld pr. 09.06.2026 var kr. 47 079 795,-

Spesifikasjon av lån:

Lånummer: 60308125133, Nordea Bank Abp, filial i Norge

Annuitetslån, 2 terminer per år.

Rentesats per 09.06.2026: 5.37% pa.

Antall terminer til innfrielse: 41.9

Saldo per 09.06.2026: 21 502 981

Andel av saldo: 114 128

Første termin/første avdrag: 30.12.2024 ( siste termin 30.11.2046 )

Flytende rente

Lånummer: 60308119443, Nordea Bank Abp, filial i Norge

Annuitetslån, 2 terminer per år.

Rentesats per 09.06.2026: 5.37% pa.

Antall terminer til innfrielse: 41.9

Saldo per 09.06.2026: 25 576 814

Andel av saldo: 135 750

Første termin/første avdrag: 30.12.2024 ( siste termin 30.11.2046 )

"Ballonglån" på tre år, men skal i praksis tilbakebetales over 28 år. Samme terminer og betingelser som ved løpetid på 28 år. Se mail fra banken under vedlegg ved låneopptak.

### Andel fellesformue

8.524,- per onsdag, 31. desember 2025

### Forkjøpsrett

Dersom andel skifter eier, har andelseierne i borettslaget og dernest de øvrige andelseierne i boligbyggelaget forkjøpsrett.

Ansiennetsregler:

1 - Andelseiere i borettslaget

2 - Medlemmer i NBBO

### Styregodkjenning

Kjøper av andelen må godkjennes av borettslagets styre for å ta boligen i bruk. Kjøper bærer selv risikoen for at godkjenning

blir gitt og må videreselge boligen for egen regning og risiko dersom styret ikke godkjenner kjøper som ny andelseier. Overtakelse, hjemmelsoverføring og oppgjør vil uansett bli gjennomført i henhold til kontrakt. Styregodkjenning kan ikke nektes uten saklig grunn. Kun fysiske personer kan være andelseiere, og ingen kan eie mer enn én andel.

### Dyrehold

Det skal søkes styret skriftlig om dyrehold. Samtykke kan ikke nektes dersom gode grunner taler for at dyrehold tillates, og dyreholdet ikke er til sjananse for andre beboere.

### Forsikring

Forsikringsselskap Storebrand Livsforsikring AS

Polisenummer 4548691

### Sikringsordning

Sikringsfond er en forsikringsordning som dekker tap borettslaget får som følge av at andelseiere misligholder betaling av løpende fellesutgifter. Medlemskap i sikringsordning kan tegnes av det enkelte borettslag, eller av boligbyggelag på vegne av tilknyttede borettslag. Borettslaget er sikret mot tap av felleskostnader i Skadeforsikringsselskapet Borettslagene Sikringsordning AS. Borettslaget er, etter gjeldende bestemmelser fastsatt av finansieringsselskapet, sikret mot tap som følge av at en andelseier unnlater å betale sine felleskostnader. Avtalen om sikring er gyldig til avtalen sies opp av en av partene.

### Formuesverdi primær

871.605,- for 2024

### Formuesverdi sekundær

3.486.419,- for 2024

### Info formuesverdi

Stortinget har vedtatt en ny modell for beregning av formuesverdi for bolig. Den nye utregningsmodellen beregner boligverdier basert på grunnkretser i stedet for kommuner, og skal benyttes fra og med inntektsåret 2026.

Dette kan medføre at markedsverdien settes høyere eller lavere enn tidligere og innebærer at både selger og megler kan benytte tall som ikke nødvendigvis er oppdaterte på tidspunktet for utarbeidelse av salgsoppgaven.

Det tas derfor forbehold om at formuesverdien kan bli endret og eventuelt øke ved endelig fastsettelse i skatteåret.

For primærbolig utgjør formuesverdien 25 % av beregnet eller dokumentert markedsverdi opptil kr 10 000 000, og deretter 70 % av den delen som overstiger dette beløpet. For sekundærbolig utgjør formuesverdien 100 % av beregnet eller dokumentert markedsverdi.

### Andre utgifter

Felleskostnader kr. 6257,- pr. mnd.

## Kjerneinformasjon

Strøm etter forbruk.  
Forsikring etter egen avtale.

Forbruk og utgifter vil variere avhengig av antall medlemmer i husstanden, ønsket innetemperatur, fordelsavtaler, kanalvalg, hastighet på internett etc.

### OFFENTLIGE FORHOLD

#### Ferdigattest/Midlertidig brukertillatelse

Ferdigattest er en sluttattest fra bygningsmyndighetene om at et søknadspålagt tiltak er ferdigstilt. At evt. ferdigattest / midl. brukstillatelse eksisterer, gir ingen garanti for at det ikke er utført arbeid som ikke er byggemeldt eller godkjent. Det foreligger midlertidig brukstillatelse på fasadeendring, innglassing av balkonger, datert 2020.

Følgende endringer er gjort på planløsningen i forhold til opprinnelig godkjente byggetegninger: Kjøkken er flyttet og badet er lagt der kjøkken tidligere var.

#### Tinglyste heftelser og rettigheter

På eiendommen er det tinglyst følgende heftelser og rettigheter som følger eiendommens matrikkel ved overskjøting til ny hjemmelshaver:

3301/112/545:  
21.09.1962 - Dokumentnr: 300809 - Best. om vann/kloakkledn. Bestemmelser om bebyggelse, veier og diverse ledninger m.v. Gjelder denne registerenheten med flere

13.01.1962 - Dokumentnr: 990074 - Registrering av grunn Denne matrikkelenhet opprettet fra: Knr:3301 Gnr:112 Bnr:324

10.10.1963 - Dokumentnr: 904805 - Registrering av grunn Utskilt fra denne matrikkelenhet: Knr:3301 Gnr:112 Bnr:544

01.01.2020 - Dokumentnr: 413775 - Omnummerering ved kommuneendring Tidligere: Knr:0602 Gnr:112 Bnr:545

01.01.2024 - Dokumentnr: 762891 - Omnummerering ved kommuneendring Tidligere: Knr:3005 Gnr:112 Bnr:545

#### Regulerings- og arealplaner

Eiendommen ligger i et område regulert til boliger ved reguleringsplanen datert 1960. Videre er eiendommen avsatt til boligbebyggelse, nåværende, ved kommuneplanens arealdel datert 2025.

Utsnitt av plan med tilhørende bestemmelser kan fås ved henvendelse til megler.

#### Vei/Vann/Avløp

Eiendommen har adkomst via offentlig vei. Eiendommen er

tilknyttet kommunalt ledningsnett via private stikkledninger. Eier er selv ansvarlig for private stikkledninger til bygningen. For private fellesledninger er det normalt solidarisk vedlikeholdsplikt.

#### Radonmåling

Det gjøres oppmerksom på at det ved utleie er krav til å gjennomføre radonmåling, og at forsvarlige nivåer skal kunne dokumenteres. Kravet gjelder alle typer utleieboliger, inkludert leiligheter og hybler i tilknytning til egen bolig, såfremt det betales husleie. I de tilfeller hvor det ikke er opplyst at selger har kunnskap om eiendommens radonnivå må kjøpere som ønsker å leie ut hele eller deler av eiendommen, særskilt være oppmerksom på at de overtar ansvaret for den usikkerheten dette medfører. Se <http://www.nrpa.no> for nærmere informasjon.

#### Adgang til utleie

Andelseieren kan overlate boligen til andre i opptil 30 døgn i året uten styrets samtykke. Med samtykke kan andelseier overlate boligen til andre i inntil tre år hvis andelseier har bodd i boligen i minst ett av de to siste år. Utleie i andre tilfeller kan godtas ved særlige grunner, jf. burettslagslova § 5-6.

#### Konsesjon

Eiendommen er ikke konsesjonspliktig.

#### Odelsrett

Det er ikke odel på eiendommen.

### PRISANTYDNING INKLUDERT OMKOSTNINGER

#### Omk. kjøper beskrivelse

3 290 000,00 (Prisantydning)  
249 878,00 (Andel av fellesgjeld)

3 539 878,00 (Pris inkl. fellesgjeld)

#### Omkostninger

8 900,00 (Boligkjøperforsikring \* (valgfritt))  
545,00 (Tinglysning hjemmelsoverføring andel)  
545,00 (Tinglysningsgebyr pantedokument)

1 090,00 (Omkostninger totalt (uten Boligkjøperforsikring))  
9 990,00 (Omkostninger totalt (med Boligkjøperforsikring))

-----  
3 540 968,00 (Totalpris inkl. omkostninger (uten Boligkjøperforsikring))  
3 549 868,00 (Totalpris inkl. omkostninger (med Boligkjøperforsikring))

-----

Vi gjør oppmerksom på at ovennevnte totalsum er beregnet ut

fra kjøpesum tilsvarende prisantydning. Det tas forbehold om endring i gebyrer. Andel fellesgjeld følger boligen og skal således ikke innbetales ved overtagelse.

#### Betalingsbetingelser

Kjøpesum med tillegg av omkostninger skal være disponibelt på meglers klientkonto innen overtagelse. Normalt innebærer dette at fullt oppgjør må være innbetalt på meglers klientkonto senest to virkedager før avtalt overtagelsesdato. Eventuelle vilkår knyttet til innbetalingen, eksempelvis pantedokument som skal tinglyses til fordel for kjøpers bank, må være megler i hende i god tid før overtagelse kan finne sted.

Kjøpesummen skal innbetales fra norsk finansinstitusjon og/eller kjøpers konto i norsk finansinstitusjon. Eventuell egenkapital skal innbetales i én samlet betaling fra kjøpers egen konto i norsk finansinstitusjon.

Alle eiendomsmeglingsforetak har lovpålagt forsikring av klientmidler begrenset oppad til kr 45 mill. Enkelt saker er forsikret inntil kr 15 mill. Dersom kjøpers låneinstitusjon krever tilleggsforsikring ved omsetning over 15 millioner, må kjøper selv eller dennes låneinstitusjon dekke utgiftene forbundet med dette.

#### Lovanvendelse

Eiendommen selges etter reglene i avhendingsloven. Salgsoppgaven er basert på de opplysningene selger har gitt til megler, den bygningssakkyndiges tilstandsrapport, samt opplysninger innhentet fra kommunen, Kartverket og andre tilgjengelige kilder. Selger har godkjent salgsoppgaven. Det er viktig at kjøper setter seg grundig inn i alle salgsdokumentene, herunder salgsoppgave, tilstandsrapport og selgers egenerklæring. Kjøper anses kjent med forhold som er tydelig beskrevet i salgsdokumentene, og slike forhold kan ikke påberopes som mangler. Dette gjelder uavhengig av om kjøper har lest dokumentene. Alle interessenter oppfordres til å undersøke eiendommen nøye, gjerne sammen med fagkyndig før bud inngis. Kjøper som velger å kjøpe usett kan ikke gjøre gjeldende som mangel noe han burde blitt kjent med ved undersøkelsen. Dersom det er behov for avklaringer, anbefaler vi at interessenter rådfører seg med eiendomsmegler eller egne rådgivere før det legges inn bud.

En bolig som har blitt brukt i en viss tid, har vanligvis blitt utsatt for slitasje og skader kan ha oppstått. Slik bruksslitasje må kjøper regne med, og det kan avdekkes enkelte forhold etter overtakelse som nødvendiggjør utbedringer. Normal slitasje og skader som nødvendiggjør utbedring, er innenfor hva kjøper må forvente og vil ikke utgjøre en mangel. Kjøper og selgers rettigheter og plikter reguleres av avtalen mellom partene, samt informasjonen som har vært tilgjengelig for kjøperen i forbindelse med handelen. Avtalen utfylles av avhendingsloven, og det gjelder ulike avtalevilkår avhengig av om kjøper er forbrukerkjøper eller ikke. Dette er nærmere beskrevet nedenfor.

## Kjerneinformasjon

På grunn av ulike avtalevilkår kan selger vurdere bud fra en som ikke er forbruker, ulikt fra en forbrukers bud. Dersom kjøper ikke er forbruker, er selger sitt mulige mangelsansvar begrenset fordi eiendommen selges «som den er». Selger kan ikke ta «som den er» forbehold ovenfor en forbrukerkjøper. Selv et lavere bud fra en som ikke er forbruker kan foretrekkes fordi begrensningen i mulig mangelsansvar kan ha egenverdi for selger. Selger står fritt til å forkaste eller akseptere ethvert bud, og er for eksempel ikke forpliktet til å akseptere høyeste bud. Budgiver skal i budskjemaet avgi egenerklæring om budgiver er forbruker eller næringsdrivende/person som hovedsakelig handler som ledd i næringsvirksomhet.

Forbrukerkjøp - definisjon: Med forbrukerkjøp menes kjøp av eiendom når kjøperen er en fysisk person som ikke hovedsakelig handler som ledd i næringsvirksomhet.

Forbruker - avtalevilkår: Eiendommen har en mangel dersom den ikke er i samsvar med kravene som følger av avtalen, eller det foreligger brudd på bestemmelsene i avhendingsloven §§ 3-2 til 3-8. Hvis eiendommen ikke er i samsvar med det kjøperen må kunne forvente ut ifra alder, type og synlig tilstand, kan det være grunnlag for mangelskrav. Det samme gjelder hvis det er holdt tilbake eller gitt uriktige opplysninger om eiendommen. Dette gjelder likevel bare dersom man kan gå ut ifra at det virket inn på avtalen at opplysningen ikke ble gitt eller at feil uriktige opplysninger ikke blir rettet i tide på en tydelig måte. Boligen kan ha en mangel etter avhendingsloven § 3-3 dersom det er avvik mellom opplyst og faktisk innvendig areal, forutsatt at avviket er på 2% eller mer og minimum 1 kvm.

Ved beregning av et eventuelt prisavslag eller erstatning må kjøper selv dekke tap/kostnader opptil et beløp på kr. 10 000 (egenandel).

Ikke-forbruker (næringsdrivende) - definisjon: Hvis kjøper er en juridisk person, eller en fysisk person som hovedsakelig handler som ledd i næringsvirksomhet, vil kjøpet ikke anses som et forbrukerkjøp.

Ikke-forbruker - avtalevilkår: Eiendommen har en mangel dersom den ikke er i samsvar med kravene som følger av avtalen. Eiendommen selges «som den er», og selgers ansvar utover det konkret avtalte er da begrenset etter avhendingsloven § 3-9, første ledd andre setning. Avhendingsloven § 3-3 andre ledd fravikes, og hvorvidt boligens arealsvikt utgjør en mangel vurderes etter avhendingsloven § 3-8. Informasjon om kjøpers undersøkelsesplikt, herunder oppfordringen om å undersøke eiendommen nøye, gjelder også for kjøpere som ikke anses som forbrukere.

Interessenter og kjøper må godta at selger og megler bruker elektronisk kommunikasjon i salgsprosessen.

Dersom kjøper er utenlandsk statsborger kreves det at vedkommende har et såkalt D-nummer til erstatning for norsk

personnummer. Rekvirering av D-nummer må sendes Kartverket samtidig med innsending av skjøtet for tinglysning. Skjøtet blir liggende i Kartverket inntil kjøper har fått D-nummer av Skatteetaten. Når Kartverket har mottatt D-nummeret fra Skatteetaten, vil skjøtet bli tinglyst umiddelbart. Rekvirering av D-nummer i forbindelse med tinglysning av skjøte vil ofte medføre at oppgjør og utbetaling til selger blir forsinket med noen uker. Kjøper må i disse tilfellene enten ta forbehold i bud om forsinket utbetaling til selger, eller være forberedt på å dekke forsinkelsesrenter til selger. Kontakt ansvarlig megler for informasjon før budgivning.

#### ØVRIGE KJØPSFORHOLD

##### Overtakelse

Overtakelse etter avtale med selger. Interessenter oppfordres til å angi ønsket overtakelse i budskjema.

Skjøte sendes for tinglysning i forbindelse med oppgjøret. Oppgjør forutsetter at det er gjennomført overtagelse og at partene har signert en overtakelsesprotokoll og sendt denne til oppgjørsavdelingen slik som avtalt i kontrakt. Det forutsettes at skjøte tinglyses i kjøpers navn. Hvis interessenter mot formodning ikke ønsker tinglysning av skjøte må det tas forbehold om dette i kjøpetilbudet.

##### Budgivning

Bud kan legges inn på nettannonsen på "gi bud" knappen eller via hjemmesiden. Ved elektronisk budgivning så kan bud legges inn trygt og enkelt med bank-ID. Megler kan også kontaktes for tilsendelse av budkjema og budskjema finnes også i salgsoppgaven.

All budgivning må foregå ved skriftlighet. Ta kontakt med megler dersom det er behov for bistand for å inngi bud.

Eiendomsmegler skal legge til rette for en forsvarlig avvikling av budrunden og kan ikke videreformidle bud med en kortere akseptfrist enn kl. 12.00 første virkedag etter siste annonserte visning. Etter klokken 11:30 anbefaler vi akseptfrist på minimum 30 minutter.

Megler kan ikke formidle bud med forbehold om at budet eller forbehold i budet skal holdes skjult (hemmelig) for andre budgivere og interessenter.

Megler tar ikke noe ansvar for forsinkelser på el- eller telenettet. Under budrunden kan akseptfristene kortes inn ved mottakelse av nye bud. Akseptfristen fra kjøper er absolutt. Det betyr at dersom selger velger å akseptere budet, må kjøper meddeles aksept innen utløpet av akseptfristen. Dersom du utsetter inngivelse av bud til tett opp mot akseptfristen er det en reell fare for at eiendommen kan bli solgt før ditt bud fremkommer til megler.

##### Boligselgerforsikring

Selger har tegnet boligselgerforsikring. Selgers egenerklæringskjema er vedlegg til dette prospekt. Forsikringsvilkår kan fås ved henvendelse til megler.

##### Boligkjøperforsikring

Mange kjøpere har anledning til å tegne boligkjøperforsikring. Vedlagt i salgsoppgaven følger informasjon om Boligkjøperforsikring fra Söderberg & Partners. Boligkjøperforsikring er en rettshjelpsforsikring som gir trygghet og profesjonell juridisk hjelp dersom det oppdages uventede feil eller mangler ved boligen de neste fem årene. Les mer om Boligkjøperforsikring i vedlagte materiell eller på <https://www.soderbergpartners.no/eiendom/boligkjoper/>.

##### Innbo og løsøre

Lampe på det blå rommet, knagg rekke på rosa rom, knagg i gang, vinglass stativ kjøkken og 2 knagger på kjøkken medfølger ikke.

Med mindre annet er uttrykkelig avtalt gjelder NEF's normgivende liste over løsøre og tilbehør, se vedlagt liste til salgsoppgaven. Til orientering er det full avtalefrihet om hva som skal følge med bolig og fritidsbolig ved salg. I de tilfeller det medfølger hvitevarer i handelen, overleveres disse uten noen form for garanti utover leverandørgaranti.

##### Eier

Mats Ness-Hagen  
Simone Ness-Hagen

##### Tilbud på lånefinansiering

Vi bistår gjerne med å etablere kontakt med ulike banker, men vi har ingen fast bankforbindelse som vi benytter. Vi mener at vilkårene i ulike finansinstitusjoner varierer fra kundegruppe til kundegruppe, og kan derfor ikke anbefale en bestemt bank, men hjelper mer enn gjerne med å finne en bank som kan tilby deg gode lånevilkår.

##### Meglere vederlag

Det er avtalt fastprisbasert vederlag kr. 40 000 inkl. mva.

I tillegg kommer følgende faste vederlag: Elektronisk signeringsgebyr kr 500,00, Kredittkostnad kr 4 000,00, Markedspakke kr 22 900,00, Oppgjørshonorar kr 6 950,00, Spørring i grunnboken kr 500,00, Tilretteleggingsgebyr kr 16 900,00, Visning kr 3 500,00.

I tillegg kommer følgende utlegg og andre utgifter: Utlegg fotograf kr 6 000,00, Utlegg kommunale opplysninger kr 2 460,00, Utlegg opplysninger forretningsfører kr 5 195,00, Utlegg tilstandsrapport/takst kr 7 500,00, Utlegg tinglysningsgebyr sikringsobligasjon/urådighet kr 545,00, Eierskiftegebyr, selger kr 6 725,00.

Dersom oppdraget utløper uten at handel er kommet i stand, og oppdraget ikke blir fornyet har Megler krav på fullt vederlag, foruten provisjon og oppgjørshonorar. I tillegg må påløpte utlegg og andre kostnader også betales. Dette gjelder så lenge provisjonsbasert eller fastpris vederlag er avtalt.

Dekning av utlegg kan kreves i samsvar med avtalen uten hensyn til oppsigelsen.

Proaktiv Gruppen AS og eiendomsmeglingsforetakene som er tilknyttet Proaktiv har samarbeid med forskjellige foretak som tilbyr forbrukerne produkter eller tjenester i forbindelse med et salgsoppdrag. Våre samarbeidspartnere er: Søderberg & Partners AS - formidler av boligkjøperforsikring, Gjensidige - formidler av boligselgerforsikring, Meglerfront - leverandør av digitale oppgjørsskjemaer og overtakelsesprotokoller som også inneholder tilbud til forbruker om tilpassede strøm-, internett- og alarmtjenester, Vend Marketplaces AS og Bomega AS - markeds plasser på nett, Schibsted - markedsføring i SOME, Eiendomsverdi - formidler av nabolagsprofiler. Hvilke produkter/ tjenester kjøper og selger får i forbindelse med oppdraget, kan variere ut fra hvor i landet eiendommen ligger.

##### Personopplysningsloven

Vi gjør oppmerksom på at vi lagrer personopplysninger på interessenter, budgivere og kjøpere. Videre opplyser vi at mulighetene for å slette sine personopplysninger er begrenset, som følge av at eiendomsmeglingsforetak har plikt til å oppbevare kontrakter og dokumenter i minst 10 år, iht. eiendomsmeglingsforskriften. Du kan lese om vår behandling av personopplysninger i vår personvernerklæring på <https://proaktiv.no/personvernerklæring>

##### Hvitvaskingsreglene

Det følger av lov om tiltak mot hvitvasking og terrorfinansiering at meglerforetaket er forpliktet til å foreta kundetiltak av begge parter i handelen. For oppdragsgiver skjer dette i forbindelse med inngåelse av oppdraget, og for kjøper på tidspunkt for kontraktsinngåelse. Dersom slik kundekontroll ikke kan gjennomføres, er meglerforetaket pålagt å avstå fra gjennomføring av oppgjøret. Partene er selv ansvarlig for eventuelle kostnader og ansvar dette kan medføre uten at det kan anføres et kontraktsrettslig ansvar overfor meglerforetaket.

##### Vedlegg til salgsoppgave

Vedleggene er en del av den komplette salgsoppgaven. Det er viktig at interessenter setter seg godt inn i vedleggene og kontakter megler med eventuelle spørsmål før bud inngis.

# VEDLEGG

## Tilstandsrapport



Solbergs gate 10 B, 3040 DRAMMEN DRAMMEN kommune

# gnr. 112, bnr. 545

# Andelsnummer 151

Sum areal alle bygg: BRA: 77 m<sup>2</sup> BRA-i: 75 m<sup>2</sup>



Befaringsdato: 16.06.2026

Rapportdato: 16.06.2026

Oppdragsnr.: 22424-1721

Referansenummer: XB8765

Foretak: BOLIGKONSULT AS



Rapporten kan brukes i inntil ett år etter befaringsdato, og kan ikke gjenbrukes ved flere boligsalg i denne perioden. Skjer det endringer, oppstår skader også videre på boligen, bør du som selger be om oppdatert rapport.

## Boligkonsult AS

Boligkonsult AS utfører de fleste typer takseringstjenester i Oslo og omegn. Vi er bygningssakkyndige med bred bransjeerfaring. Alle våre sakkyndige er utdannede fagskoleingeniører, og har over en årrekke tilegnet seg kunnskaper fra enkle oppussingsprosjekter, til større bolig- og industribygg. Bedriften er medlem av NITO som et stempel på seriøsitet.



Rapportansvarlig

*Martin Sjønnesen*

Martin Sjønnesen  
Uavhengig Takstingeniør  
post@bolig-konsult.no  
948 21 574



Oppdragsnr.: 22424-1721

Befaringsdato: 16.06.2026

Side: 2 av 17

Solbergs gate 10 B, 3040 DRAMMEN  
Gnr 112 - Bnr 545  
3301 DRAMMEN

BOLIGKONSULT AS  
Hagen Johansens vei 12  
1406 SKI



## Dette trenger du å vite om tilstandsrapporten



### Hva er en tilstandsrapport?

En tilstandsrapport beskriver synlige skader/avvik eller tegn på skader/avvik på boligen. Rapporten fremhever vanligvis ikke positive egenskaper ved boligen.



### Hva vurderer en bygningssakkyndig?

Den bygningssakkyndige vurderer boligen ut fra hva man kan forvente av en bygning av samme alder og type. Vurderingen gjøres som regel mot hvordan det var vanlig å bygge og regler som gjaldt da boligen ble oppført (søknadstidspunktet). Forhold som er vanlige for bygningens alder, slik som slitasje etter normal bruk regnes ikke som avvik.



### Hva inneholder tilstandsrapporten?

Den bygningssakkyndige undersøker rom og bygningsdeler slik det kommer frem av [Forskrift til avhendingsloven](#). Tilstandsrapporten inneholder bare avvik som den bygningssakkyndige kan se eller kontrollere med enkle hjelpemidler. Det gjøres ikke nærmere undersøkelser slik som åpning av vegger eller andre bygningsdeler. I vegg mot våtrom og rom under terreng kan det borres et hull for å gjøre enkle undersøkelser slik som fuktsøk.

### Når du kjøper en brukt bolig

Når du kjøper en brukt bolig, er det viktig å være oppmerksom på at dette ikke kan sammenlignes med å kjøpe en ny bolig. Måten boligen ble bygget på kan være annerledes enn i dag. Bygninger svekkes over tid, og utsettes for slitasje blant annet på grunn av bruk og vær og vind. Mange boliger fornyes helt eller delvis, noen i flere omganger, eller det oppføres tilbygg. Særlig for boliger som er pusset opp eller endret, er det viktig å merke seg at fornyelse av overflater ikke nødvendigvis betyr at bygningsdeler under er forbedret.

### Vurdering mot byggeregler

Den bygningssakkyndige vil vurdere boligen mot hvordan det var vanlig å bygge og regler som gjaldt på søknadstidspunktet. Den bygningssakkyndige ser etter avvik som har betydning for og som reduserer boligens funksjon og verdi, og som kommer frem av Forskrift til avhendingslova.

### Tilstandsrapporten beskriver ikke hele boligen

#### BYGNINGSSAKKYNDIGE SER FOR EKSEMPEL IKKE PÅ

- vanlig slitasje og normal vedlikeholdstilstand
- bagatellmessige forhold som ikke påvirker bygningens bruk eller verdi vesentlig
- etasjeskillere
- tilleggsbygg slik som garasje, bod, annek, naust også videre
- utvendige trapper
- støttmurer
- skjulte installasjoner
- installasjoner utenfor bygningen
- full funksjonstesting av el- og VVS-installasjoner
- geologiske forhold og bygningens plassering på grunnen
- bygningens planløsning
- bygningens innredning
- løpsre slik som hvitevarer
- utendørs svømmebasseng og pumpeanlegg
- bygningens estetikk og arkitektur
- bygningens lovlighet (bortsett fra bruksendringer, brannceller og forhold som åpenbart kan påvirke helse, miljø og sikkerhet)
- fellesarealer (med mindre boligeier har vedlikeholdsplikt for fellesarealer og dette er kjent for bygningssakkyndig, eller fellesarealet har en særlig tilknytning til boligen).

© iVerdi 2023

Malen til denne rapporten, inkludert standardtekstene fra Verdi er vernet etter åndsverkloven og kan kun benyttes av av kunder hos iVerdi. For andre aktører er eksemplarfremstilling av malen og standardtekster, som utskrift og annen kopiering til bruk som grunnlag for tilsvarende rapporter, bare tillatt når det er hjemlet i lov (kopiering til privat bruk, sitat o.l.) eller avtale med iVerdi (<https://iverdi.no/>).

Utnyttelse i strid med lov eller avtale kan medføre erstatnings- og straffeansvar.

Oppdragsnr.: 22424-1721

Befaringsdato: 16.06.2026

Side: 3 av 17

Solbergs gate 10 B, 3040 DRAMMEN  
Gnr 112 - Bnr 545  
3301 DRAMMEN

BOLIGKONSULT AS  
Hagen Johansens vei 12  
1406 SKI



## Dette trenger du å vite om tilstandsrapporten

### Tilstanden vurderes med ulike tilstandsgrader

Tilstanden gir uttrykk for en gitt forventet tilstand, blant annet vurdert ut fra alder og normal bruk. Ved Tilstandsgrad 0 (TG0) og Tilstandsgrad 1 (TG1) gir den bygningssakkyndige normalt ingen begrunnelse for valg av tilstandsgrad. Grunnen er at bygningen eller bygningsdelen da bare har normal slitasje. Ved skjulte konstruksjoner kan alder alene avgjøre tilstandsgrad. Når bygningssakkyndige anbefaler tiltak, for eksempel utbedringer, må brukeren av rapporten vurdere om tiltakene er nødvendige og lønnsomme. Når den bygningssakkyndige velger tilstandsgrad, baseres vurderingen på faste kriterier som følger av gjeldende bransjestandard for Teknisk tilstandsrapport ved omsetning av bolig og Forskrift til avhendingslova.



#### TILSTANDSGRAD 0, TG0: INGEN AVVIK

Bygningsdelen skal være tilnærmet ny, ikke vise tegn på slitasje og det skal være lagt frem dokumentasjon på faglig god utførelse. Det er ingen merknader til delen.



#### TILSTANDSGRAD 1, TG1: MINDRE AVVIK

Bygningsdelen skal bare ha normal slitasje, og straktiltak skal ikke anses som nødvendig. Graden kan også brukes når delen er ny, men der dokumentasjon på faglig god utførelse mangler.



#### TILSTANDSGRAD 2, TG2: VESENTLIGE AVVIK OG MINDRE AVVIK SOM ETTER NS 3600 GIR TG 2

Bygningsdelen skal enten ha feil utførelse, en skade eller symptomer på skade, sterk slitasje eller nedsatt funksjon. Graden gis når bygningsdelen trenger vedlikehold eller tiltak i nær fremtid. Graden skal også brukes når delen er gammel og det er grunn til å varsle om faren for skader på grunn av alderen, eller når det er grunn til å overvåke delen spesielt på grunn av fare for større skader eller følgeskader.



#### TILSTANDSGRAD 3, TG3: STORE ELLER ALVORLIGE AVVIK

Denne tilstandsgraden brukes ved kraftige tegn på forhold som man må regne med trenger utbedring straks eller innen kort tid. Det er påvist funksjonssvikt eller sammenbrudd.



#### IKKE UNDERSØKT/IKKE TILGJENGELIG FOR UNDERSØKELSE

Det kan være avvik/skader som ikke er avdekket.

### Informasjon om utbedringskostnader

Utbedringskostnadene i rapporten er sjablongmessige anslag basert på observerte forhold som feil, skader eller uregelmessigheter, samt foreslåtte tiltak. Disse anslagene er veiledende, angis i fem intervaller, er basert på generelle erfaringstall, og må ikke forveksles med konkrete pristilbud fra håndverkere eller entreprenører. Faktiske kostnader kan variere betydelig, avhengig av individuelle valg, materialpriser og markedsforhold. For å få en nøyaktig vurdering av utbedringskostnadene anbefales ytterligere undersøkelser og innhenting av flere pristilbud fra kvalifiserte fagfolk. Slike anslag gis for TG3, der dette er mulig.



Tiltak under kr 20 000



Tiltak mellom kr 20 000 – 100 000



Tiltak mellom kr 100 000 – 200 000



Tiltak mellom kr 200 000 – 500 000



Tiltak over kr 500 000

Solbergs gate 10 B, 3040 DRAMMEN  
Gnr 112 - Bnr 545  
3301 DRAMMEN

BOLIGKONSULT AS  
Hagen Johansens vei 12  
1406 SKI



## Beskrivelse av eiendommen

### OM VURDERINGER

Tilstandsgradene (TG) reflekterer resultatet av undersøkelser utført etter forskrift til avhendingsloven (Tryggere bolighandel). Rapporten viser hvilke bygningsdeler som omfattes av oppdraget. Les hele rapporten, inkludert forutsetningene, for en helhetlig forståelse av både vurderingene og oppdraget.

### Arealer

[Gå til side](#)

### Forutsetninger og vedlegg

[Gå til side](#)

### Lovlighet

[Gå til side](#)

### Boligbygg med flere boenheter - Byggeår: 1967

#### UTVENDIG

[Gå til side](#)

Felles bygningsdeler:

- Bygningen er oppført med grunnmur i betong.
- Yttervegger i betong, stål- og trekonstruksjon, forblendet med teglstein.
- Yttertak i oppført betongdekke, teknet med takpapp.

Parkering:

- Boligen disponerer en parkeringsplass på felles biloppstillingsplass.
- Elbillader er montert.
- Parkeringsplass er opplyst av selger, men bruksrett og funksjonalitet er ikke undersøkt.

#### INNVENDIG

[Gå til side](#)

Felles bygningsdeler:

- Etasjeskiller i betong.
- Felles varmtvann.
- Trapper i betong.
- Dørcalling.

Rapporten omfatter kun den aktuelle boligen. Felles bygningsdeler under boligsammenslutningens ansvar er ikke vurdert. Unntak kan gjøres hvis boenheten har vedlikeholdsplikt for en bestemt bygningsdel (og dette er opplyst til undertegnede), eller der en bygningsdel etter vår faglige og skjønnsmessige vurdering har særlig nær tilknytning til boligen. Unntak gjøres kun for bygningsdeler som etter forskriften (Tryggere Bolighandel) skal vurderes. Rapporten viser senere hvilke bygningsdeler som er vurdert og inkludert.

Det anbefales å undersøke om det foreligger informasjon om tilstanden til fellesdeler i bygget, og om det er planlagt vedlikehold eller rehabilitering som kan påvirke boligsammenslutningens økonomi og kostnadsfordeling.

#### TEKNISKE INSTALLASJONER

[Gå til side](#)

Oppvarming:

- Varmekabler i bad.
- Oppvarming via radiatorer tilknyttet felles varmeanlegg.

Solbergs gate 10 B, 3040 DRAMMEN  
Gnr 112 - Bnr 545  
3301 DRAMMEN

BOLIGKONSULT AS  
Hagen Johansens vei 12  
1406 SKI



## Sammendrag av boligens tilstand

### Fordeling av tilstandsgrader

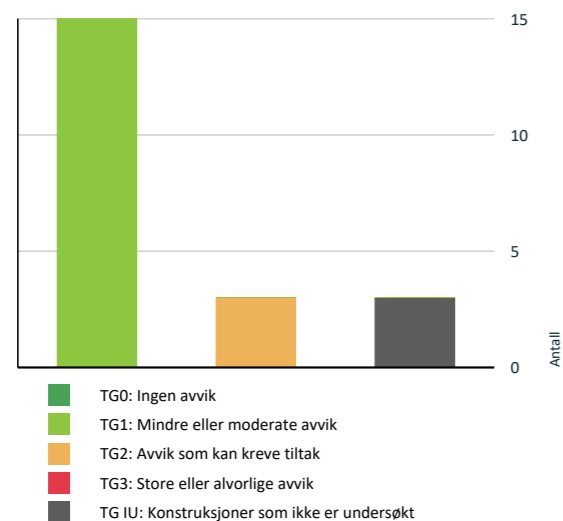

Vil du vite mer om tilstandsgrader? Se side 4.

### Oppsummering av avvik

Vil du vite mer? Se på rommet eller bygningsdelen senere i rapporten.

#### Boligbygg med flere boenheter

##### KONSTRUKSJONER SOM IKKE ER UNDERSØKT

- Innvendig > Overflater [Gå til side](#)
- Våtrom > 1. Etasje > Bad > Tilliggende konstruksjoner våtrom [Gå til side](#)
- Våtrom > 1. Etasje > Vaskerom > Tilliggende konstruksjoner våtrom [Gå til side](#)

##### AVVIK SOM KAN KREVE TILTAK

- Tekniske installasjoner > Ventilasjon [Gå til side](#)
- Våtrom > 1. Etasje > Vaskerom > Ventilasjon [Gå til side](#)
- Kjøkken > 1. Etasje > Stue/kjøkken > Avtrekk [Gå til side](#)

Oppdragsnr.: 22424-1721

Befaringsdato: 16.06.2026

Side: 6 av 17

Solbergs gate 10 B, 3040 DRAMMEN  
Gnr 112 - Bnr 545  
3301 DRAMMEN

BOLIGKONSULT AS  
Hagen Johansens vei 12  
1406 SKI



## Tilstandsrapport

### BOLIGBYGG MED FLERE BOENHETER

Byggeår	Kommentar
1967	Kilde: Ambita Infoland, Norges Eiendommer

#### UTVENDIG

##### Vinduer

###### Beskrivelse

Vinduer med isolerglass, produsert på starten av 2000-tallet og 2021.

Vurderte forhold: Om det er synlig tegn til punkteringer og innsetningsdetaljer (beslag, vannbord, omramming, karm og ytre tetting). Merk at punkterte glass kan være vanskelig, eller i noen tilfeller umulig, å oppdage ved visuell inspeksjon. Vinduer er undersøkt visuelt ved stikkprøvekontroller - et utvalg vinduer er kontrollert.

##### Dører

###### Beskrivelse

Brann- og lydklassifisert entrédør, uten datomerking. Balkongdøren er produsert i 2021.

Vurderte forhold: Om det er synlig tegn til punkteringer og innsetningsdetaljer (beslag, vannbord, omramming, karm og ytre tetting). Merk at punkterte glass kan være vanskelig, eller i noen tilfeller umulig, å oppdage ved visuell inspeksjon.

##### Balkonger, terrasser og rom under balkonger

###### Beskrivelse

Balkong i betong- og metallkonstruksjon, målt til ca. 10 m<sup>2</sup>, med trapp ned til felles hage/området.

Vurderte forhold: Synlige forhold knyttet til festing, forankring, understøtting, skader på overflater utover normal slitasje og løsninger for vannavrenning. Rekkverkshøyden og åpninger er vurdert etter gjeldende byggtknisk forskrift under befaringen, men eventuelle avvik tilknyttet disse fremkommer senere i rapporten.

#### INNVENDIG

##### Overflater

###### Beskrivelse

Gulv: Gulvbord.  
Vegger: Sparklet/pussede og malte overflater.  
Himling: Sparklet/pussede og malte overflater.

Himlingshøyde:  
Ca. 2,43 meter, målt i stue.

Innvendige overflater, utover det som er beskrevet og vurdert i øvrige deler av rapporten, er ikke tilstandsvurdert. Vurdering av slike overflater, samt horisontalmåling av gulv, inngår ikke i dette oppdraget. Tilstand, slitasje og utseende er i stor grad subjektivt, og interessenter oppfordres til å gjøre egne vurderinger ved visning. Horisontalmålinger av gulv og oppføring av konkrete høydeforskjeller inngår ikke i dette oppdraget.

#### VÅTROM

##### 1. ETASJE > BAD

Oppdragsnr.: 22424-1721

Befaringsdato: 16.06.2026

Side: 7 av 17

Solbergs gate 10 B, 3040 DRAMMEN  
Gnr 112 - Bnr 545  
3301 DRAMMEN

BOLIGKONSULT AS  
Hagen Johansens vei 12  
1406 SKI



## Tilstandsrapport

### Generell

#### Beskrivelse

Badet er ifølge eier pusset opp i 2021.

Vurderingen er i hovedsak basert på det som er synlig under befaringen.

### 1. ETASJE > BAD

#### 1 TO 1 Overflater vegger og himling

#### Beskrivelse

Fliser på vegger. Slette overflater i himlingen.

Vurderte forhold: Overflater kontrollert med tanke på forhold som kan indikere fuktskade og egnethet ved vindu/dør i våtsone. Banketest etter bom (hulrom under flis) er utført som stikkprøver - ikke alle fliser.

### 1. ETASJE > BAD

#### 1 TO 1 Overflater Gulv

#### Beskrivelse

Fliser på gulv.

Vurderte forhold: Overflater kontrollert med tanke på forhold som kan indikere fuktskade og egnethet ved vindu/dør i våtsone. Banketest etter bom (hulrom under flis) er utført som stikkprøver - ikke alle fliser. Fall til sluk og høydeforskjell topp mellom overkant gulv/topp slukrist er målt med linjelaser. Fall er målt ved stikkprøver - flatere partier kan forekomme uten å bli avdekket.

### 1. ETASJE > BAD

#### 1 TO 1 Sluk, membran og tettesjikt

#### Beskrivelse

Sluk er i plast.

Vurderte forhold: Punktet er kontrollert med tanke på utførelse, materialvalg, klemring/mansjett, rensemulighet, alder (opplyst av selger) og tegn på utettheter/skadelig fukt.

Membran/tettesjikt: Membranens oppgave er å hindre vann i å trenge inn i underliggende konstruksjoner. Tilstedeværelse, utførelse og full tilstand av skjulte deler kan ikke kontrolleres ved vanlig visuell befaring.

### 1. ETASJE > BAD

#### 1 TO 1 Sanitærutstyr og innredning

#### Beskrivelse

Innredning: Skap med glatte fronter. Speil over.  
Sanitærutstyr: Dobbel servant, klosett, dusj på gulv og badekar.

Vurderte forhold: Sanitærutstyr er kontrollert med tanke på riss, sprekker, svelling, skjolder, avdrypmerker og lekkasjesikring av sistene. Avløp og vannrør er vurdert ut fra en enkel test avrenning og vanntrykk ved åpen kran og alder.

### 1. ETASJE > BAD

#### 1 TO 1 Ventilasjon

#### Beskrivelse

Oppdragsnr.: 22424-1721

Befaringsdato: 16.06.2026

Side: 8 av 17

Solbergs gate 10 B, 3040 DRAMMEN  
Gnr 112 - Bnr 545  
3301 DRAMMEN

BOLIGKONSULT AS  
Hagen Johansens vei 12  
1406 SKI



## Tilstandsrapport

Avtrekk: Elektrisk avtrekk.

Tilluft: Luftespalte med lufttilførsel under dørbildet.

Vurderte forhold: Ventilasjon er vurdert med tanke på avtrekk, overstrømningsmulighet og tilluft. Avtrekk er kontrollert med et enkelt papirark. Det er ikke utført luftmålinger eller vurdering av ventilasjonsfunksjon utover dette.

### 1. ETASJE > BAD

#### 1 TO 1 Tilliggende konstruksjoner våtrom

#### Beskrivelse

Badet er oppført for mindre enn fem år siden. Hulltaking med fuktmåling er derfor i samsvar med Tryggere Bolighandel ikke utført.

### 1. ETASJE > VASKEROM

#### Generell

#### Beskrivelse

Rommet er ifølge eier pusset opp i 2021.

Vurderingen er i hovedsak basert på det som er synlig under befaringen.

### 1. ETASJE > VASKEROM

#### 1 TO 1 Overflater vegger og himling

#### Beskrivelse

Malte overflater.

Vurderte forhold: Overflater er kontrollert med tanke på riss, sprekker, skjøter og underkant av veggplater, indikasjoner på fuktskade, knirk i gulv og egnethet ved vindu/dør i våtsone.

### 1. ETASJE > VASKEROM

#### 1 TO 1 Overflater Gulv

#### Beskrivelse

Fliser på gulv.

Vurderte forhold: Overflater kontrollert med tanke på forhold som kan indikere fuktskade og egnethet ved vindu/dør i våtsone. Banketest etter bom (hulrom under flis) er utført som stikkprøver - ikke alle fliser. Fall til sluk og høydeforskjell topp mellom overkant gulv/topp slukrist er målt med linjelaser. Fall er målt ved stikkprøver - flatere partier kan forekomme uten å bli avdekket.

### 1. ETASJE > VASKEROM

#### 1 TO 1 Sluk, membran og tettesjikt

#### Beskrivelse

Sluket er i plast.

Vurderte forhold: Punktet er kontrollert med tanke på utførelse, materialvalg, klemring/mansjett, rensemulighet, alder (opplyst av selger) og tegn på utettheter/skadelig fukt.

Membran/tettesjikt: Membranens oppgave er å hindre vann i å trenge inn i underliggende konstruksjoner. Tilstedeværelse, utførelse og full tilstand av skjulte deler kan ikke kontrolleres ved vanlig visuell befaring.

Oppdragsnr.: 22424-1721

Befaringsdato: 16.06.2026

Side: 9 av 17

Solbergs gate 10 B, 3040 DRAMMEN  
Gnr 112 - Bnr 545  
3301 DRAMMEN

BOLIGKONSULT AS  
Hagen Johansens vei 12  
1406 SKI



## Tilstandsrapport

### 1. ETASJE > VASKEROM

#### TO 1 Sanitærutstyr og innredning

##### Beskrivelse

Innredning: Plassbygget benkeplate med servant og speil over.  
Sanitærutstyr: Servant og opplegg for vaskemaskin.

Vurderte forhold: Sanitærutstyr er kontrollert med tanke på riss, sprekker, svelling, skjolder, avdryppmerker og lekkasjesikring av sistene. Avløp og vannrør er vurdert ut fra en enkel test avrenning og vanntrykk ved åpen kran og alder.

### 1. ETASJE > VASKEROM

#### TO 2 Ventilasjon

##### Beskrivelse

Avtrekk: Naturlig oppdriftsventilasjon.  
Tilluft: Luftespalte under dør for lufttilførsel.

Vurderte forhold: Ventilasjon er vurdert med tanke på avtrekk, overstrømningsmulighet og tilluft. Avtrekk er kontrollert med et enkelt papirark. Det er ikke utført luftmålinger eller vurdering av ventilasjonsfunksjon utover dette.

##### Vurdering av avvik:

- Det er avvik:

Avtrekket skjer ved naturlig oppdrift uten mekanisk vifte. Luftutskiftingen vil da variere med temperatur- og trykkforhold, og avtrekket kan i perioder være begrenset. Dette kan føre til at fuktig luft blir stående lenger i rommet, noe som over tid kan gi økt fuktbelastning ved normal bruk. Løsningen er vanlig i eldre boliger, men vurderes som TG 2 etter NS 3600.

### 1. ETASJE > VASKEROM

#### TO 4 Tilliggende konstruksjoner våtrom

##### Beskrivelse

Hulltaking er ikke foretatt da det ikke er en direkte våtsone med vannsøl på vegg slik som på et bad med dusj. Det ble søkt etter fukt på tilgjengelige tilstøtende overflater ved befarings uten at det ble indikert unormale verdier.

## KJØKKEN

### 1. ETASJE > STUE/KJØKKEN

#### TO 1 Overflater og innredning

##### Beskrivelse

Alder på innredning: Ifølge eier fra 2021.  
Kjøkkeninnredning med glatte fronter. Benkeplate.  
Integrerte hvitevarer: Platetopp. Stekeovn. Oppvaskmaskin. Kjøleskap. Frysenskap. Mikro.

Undersøkelsen omfatter i hovedsak kontroll for fuktskader i gulvet. Det er utført visuell vurdering uten å flytte inventar eller demontere bygningsdeler. Fuktspøk med overflateindikator er gjort stikkprøvevis ved vanninstallasjoner, men ikke hele gulvet er målt. Innredningen er kun vurdert skjønnsmessig og overfladisk, uten funksjonstesting. Hvitevarer er ikke kontrollert. Egne undersøkelser av slitasje og funksjon anbefales generelt før kjøp.

### 1. ETASJE > STUE/KJØKKEN

#### TO 2 Avtrekk

##### Beskrivelse

Avtrekk: Kullfilterventilator er montert.  
Tilluft: Via ventil.

Oppdragsnr.: 22424-1721

Befaringsdato: 16.06.2026

Side: 10 av 17

Solbergs gate 10 B, 3040 DRAMMEN  
Gnr 112 - Bnr 545  
3301 DRAMMEN

BOLIGKONSULT AS  
Hagen Johansens vei 12  
1406 SKI



## Tilstandsrapport

Her undersøkes prinsippene for ventilasjon og avtrekk fra kjøkkenet, uten luftmålinger eller tekniske undersøkelser av ventilatorer.

##### Vurdering av avvik:

- Det er avvik:

- Rommet har kun kullfilterventilator, uten forsert avtrekk som leder luften ut.

Uten forsert avtrekk reduseres ventileringen av fuktig luft og matos, noe som kan redusere luftkvaliteten.

## TEKNISKE INSTALLASJONER

#### TO 1 Vannledninger

##### Beskrivelse

Innvendige vannledninger er av plast (rør-i-rør).  
Hovedstoppekran: Hovedstoppekraner er lokalisert og enkelt funksjonstestet.  
Lekkasjesikring: Avrenning fra skapet.

Vurderte forhold: Synlige vannrør er kontrollert med tanke på materiale, sammenkoblinger, kondens-/termisk isolasjon og hovedstoppekran. Ved rør-i-rør-system er fordelerskap og avledning av lekkasjevann til sluk kontrollert. Skjulte rør er vurdert ut fra opplyst alder på anlegget. Undertegnede har ikke spisskompetanse på området - for en mer teknisk kontroll må en fagspesialist engasjeres.

#### TO 1 Avløpsrør

##### Beskrivelse

Synlige avløpsrør er i plast.

Vurderte forhold: Synlige avløpsrør er kontrollert med tanke på materiale, stakeluger, lufting og synlige sammenkoblinger. Avløpskapasitet er vurdert ved enkel funksjonstest av avrenning på sanitærutstyr. Eventuell lukt fra avløpssystemet er vurdert. Skjulte rør er vurdert ut fra opplyst alder på anlegget. Undertegnede har ikke spisskompetanse på området - for en mer teknisk kontroll må en fagspesialist engasjeres.

#### TO 2 Ventilasjon

##### Beskrivelse

Boligen har naturlig oppdriftsventilasjon.

- Når var anlegget nytt, og er det eventuelt fornyet? Anlegget er fra byggeåret.

- Når det sist ble inspisert eller rengjort? Ukjent.

Vurderte forhold: Ventilasjonen er vurdert med hensyn til ventilasjonstype, samt om rommene har mulighet for tilluft og avtrekk og om dette generelt kan gi tilfredsstillende luftveksling. Det er ikke utført faktiske luftmengdemålinger eller tekniske vurderinger utover dette.

##### Vurdering av avvik:

- Det er avvik:

- Boligen har oppdriftsventilasjon (naturlig ventilering), noe som var vanlig da den ble bygget, men regnes som avvik etter rapportens referansenivå.

Ventilasjonen drives av trykkforskjeller mellom inne- og uteluft, ofte påvirket av temperatur og vind. Dette gir ofte svakere og mer ujevn luftutskifting enn mekaniske ventilasjonsanlegg.

- Boligens samlede luftutveksling er ikke tilfredsstillende.

Begrenset ventilasjon kan gi høyere fuktighet og lavere luftkvalitet.

## Elektrisk anlegg

Oppdragsnr.: 22424-1721

Befaringsdato: 16.06.2026

Side: 11 av 17

Solbergs gate 10 B, 3040 DRAMMEN  
Gnr 112 - Bnr 545  
3301 DRAMMEN

BOLIGKONSULT AS  
Hagen Johansens vei 12  
1406 SKI



## Tilstandsrapport

Dette er en forenklet kontroll begrenset til de spørsmål og undersøkelser som forskrift til avhendingslova (tryggere bolighandel) § 2-18 inneholder. Dette kan ikke sammenlignes med en kontroll utført av offentlig myndighet (Det lokale eltilsyn) eller registrert elektrovirksomhet, og en bygningssakkyndig har verken kompetanse eller lov til å foreta en slik kontroll.

Tilstanden er vurdert ut fra den forenklete og begrensede kontrollen som forskriften inneholder. El-anlegget kan ha feil og mangler som en slik forenklet undersøkelse ikke vil avdekke. Vær derfor oppmerksom på denne risikoen, og søk videre veiledning eller få en fullstendig kontroll utført av registrert elektrovirksomhet.

### Beskrivelse

Sikringer av jordfeilautomater.

- Foreligger det eltilsynsrapport de siste 5 år, og det er ikke foretatt arbeid på anlegget etter denne, utenom retting av eventuelle avvik i eltilsynsrapport (dvs en el-tilsynsrapport uten avvik)?  
**Nei**

### Generelt om anlegget

- Er det tegn til at det har vært termiske skader (tegn på varmgang) på kabler, brytere, downlights, stikkontakter og elektrisk utstyr? Sjekk samtidig tilstanden på elektrisk tilkobling av varmtvannsbereider, jmfør eget punkt under varmtvannstank  
**Nei**
- Er der synlig defekter på kabler eller er disse ikke tilstrekkelig festet?  
**Nei**

### Inntak og sikringskap

- Er det tegn på at kabelinnføringer og hull i inntak og sikringskap ikke er tette, så langt dette er mulig å sjekke uten å fjerne kapslinger?  
**Nei**
- Finnes det kursfortegnelse, og er den i samsvar med antall sikringer?  
**Ja**
- Foreta en helhetsvurdering av det elektriske anlegget, dets alder, allmenne tilstand og fare for liv og helse. Bør det elektriske anlegget ha en utvidet el-kontroll?  
**Nei**

### Generell kommentar

Det presiseres at undertegnede ikke har elektrofaglig kompetanse.

Elektriske installasjoner er strengt regulert med tekniske krav til installasjoner og kompetansekrav for de som utfører arbeidet. Kun fagfolk med nødvendige kvalifikasjoner, i henhold til forskrift om elektroforetak og kvalifikasjonskrav, kan utføre el-kontroll.

Oppdragsnr.: 22424-1721

Befaringsdato: 16.06.2026

Side: 12 av 17

Solbergs gate 10 B, 3040 DRAMMEN  
Gnr 112 - Bnr 545  
3301 DRAMMEN

BOLIGKONSULT AS  
Hagen Johansens vei 12  
1406 SKI



## Arealer, byggetegninger og brannceller

Standard gjeldende fra 01.01.2024

Arealmålinger og arealoppsett er basert på Norsk standard 3940:2023 Areal- og volum-beregninger av bygninger. Arealet gjelder for tidspunktet da boligen ble målt

### Hva er måleverdig areal?

Arealet i rommet må ha minst 1,90 m fri høyde over gulvet og minst bredde på 0,60 m. Et loft med skråtak vil for eksempel bare få registrert målbar areal der høyden er minst 1,90 m og bredden minst 0,60 m. Rommet må ha dør eller luke og gangbart gulv.

### Hva er bruksareal?

**BRA = BRA-i + BRA-e + BRA-b**

Bruksarealet for bygningen er bruttoarealet minus arealet som opptas av yttervegger.

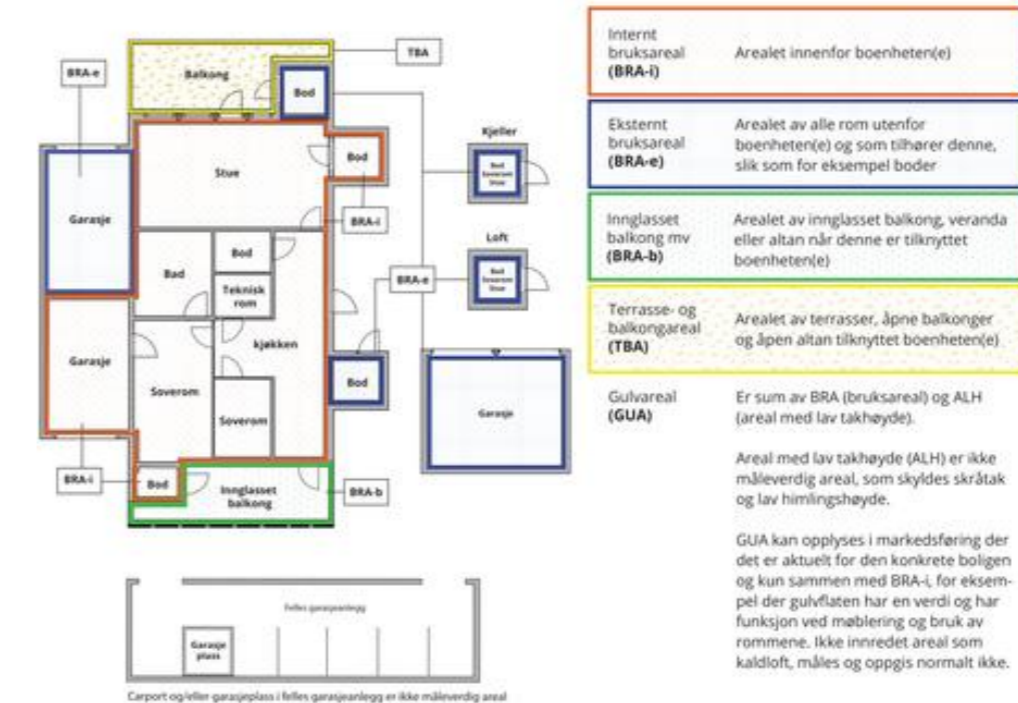

### Areal kan ikke alltid fastsettes nøyaktig

Areal kan være komplisert eller umulig å måle opp nøyaktig fordi det er vanskelig å fastslå tykkelsen på innervegger, skjevheter i og utforming av bygningsskonstruksjoner som karnapp, buer og vinkler som ikke er rette, åpne rom over flere etasjer og så videre.

Eiendommens markedsverdi kan ikke baseres på en matematisk beregning basert på antall kvadratmeter opplyst i rapporten. Opplysninger om areal kan altså ikke alene benyttes for å beregne eiendommens verdi.

### Den bygningssakkyndige kan avdekke eventuelle bruksendringer og avvik i branncelleinndeling

Den bygningssakkyndige ser på byggetegninger hvis de er tilgjengelige og dette er en del av oppdraget, og vurderer bruken av boligen opp mot tegningene. Hvis den bygningssakkyndig avdekker at en bolig ikke ser ut til å være delt opp i brannceller etter kravene i byggeteknisk forskrift på befaringstidspunktet, skal det opplyses om dette.

Reglene om bruksendring og brannceller kan være kompliserte. Søk videre faglige råd om rapporten ikke gir deg svar. Den bygningssakkyndige kan ikke vurdere og svare på alle spørsmål, og kan heller ikke vite om kommunen kan gi unntak for kravene som gjelder. [Vil du vite mer?](#)

### Om brannceller

En branncelle er hele eller avgrensede deler av en bygning hvor en brann fritt kan utvikle seg uten at den kan spre seg til andre bygninger eller andre deler av bygningen i løpet av en fastsatt tid.

### Om bruksendring

Bruksendring er å endre bruken av et rom fra en tillatt bruk til en annen. Dette kan kreve søknad og tillatelse, for eksempel hvis du endrer et rom fra bod til soverom eller arbeidsrom, eller hvis du endrer en bolig til to separate boliger.

Rom for varig opphold har krav til takhøyde, romstørrelse, rømningsvei og lysforhold som må være oppfylt. Du kan søke kommunen om unntak for kravene, men kan ikke regne med å få unntak for krav som går på helse og sikkerhet, for eksempel krav til rømningsvei.

Bruksendring som krever godkjenning, og som ikke er søkt bruksendret, er ulovlig. Kommunen kan etter plan- og bygningsloven kapittel 32 forfølge overtredelser. Kommunen kan pålegge deg å avslutte den ulovlige bruken, eventuelt å rette eller tilbakeføre rommet til godkjent bruk.

Oppdragsnr.: 22424-1721

Befaringsdato: 16.06.2026

Side: 13 av 17

Solbergs gate 10 B, 3040 DRAMMEN  
Gnr 112 - Bnr 545  
3301 DRAMMEN

BOLIGKONSULT AS  
Hagen Johansens vei 12  
1406 SKI



## Arealer

### Boligbygg med flere boenheter

Etasje	Bruksareal BRA m <sup>2</sup>			SUM	Terrasse- og balkongareal (TBA)
	Internt bruksareal (BRA-i)	Eksternt bruksareal (BRA-e)	Innglasset balkong (BRA-b)		
1. Etasje	75			75	
Kjeller		2		2	
<b>SUM</b>	<b>75</b>	<b>2</b>			
<b>SUM BRA</b>	<b>77</b>				

### Romfordeling

Etasje	Internt bruksareal (BRA-i)	Eksternt bruksareal (BRA-e)	Innglasset balkong (BRA-b)
1. Etasje	Entré, bad, vaskerom, stue/kjøkken, soverom 1, soverom 2		
Kjeller		Bod	

### Kommentar

Oppmålingen er fysisk utført med en håndholdt avstandsmåler som har nøyaktighet på +/- 1 mm. Rommene betegnes slik de fremstår og blir benyttet som under befaringen, selv om de i enkelte tilfeller kan avvike fra godkjente byggetegninger og gjeldende byggeregler. Angivelsen av rom for varig opphold i rapporten innebærer ikke nødvendigvis at rommet er, eller kan bli, godkjent for varig opphold i samsvar med dagens forskriftskrav. Arealmålingen er ikke kontrollert opp mot godkjente plantegninger.

### Lovlighet

#### Nyere håndverkstjenester

Er det ifølge eier utført håndverkstjenester på boligen siste 5 år?

Ja  Nei

Oppdragsnr.: 22424-1721

Befaringsdato: 16.06.2026

Side: 14 av 17

Solbergs gate 10 B, 3040 DRAMMEN  
Gnr 112 - Bnr 545  
3301 DRAMMEN

BOLIGKONSULT AS  
Hagen Johansens vei 12  
1406 SKI



## Befarings - og eiendomsopplysninger

### Befaring

Dato	Til stede	Rolle
16.6.2026	Martin Sjønnesen	Takstingeniør
	Mats Ness-Hagen	Kunde

### Matrikkeldata

Kommune	gnr.	bnr.	fnr.	snr.	Areal	Kilde	Eieforhold
3301 DRAMMEN	112	545		0	9398.1 m <sup>2</sup>	BEREGNET AREAL (Ambita)	Eiet

### Adresse

Solbergs gate 10 B

### Hjemmelshaver

St Hansberget Borettslag

### Andelsobjekt

Boligselskap	Org.nr.	Leil. nr.	Forretningsfører	Eier av adkomstdokumenter
H0101/ST HANSBERGET BORETTSLAG	932828464	H0101		Ness-Hagen Mats, Ness-Hagen Simone

### Innskudd, pålydende mm

#### Andelsnummer

151

## Kilder og vedlegg

### Dokumenter

Beskrivelse	Dato	Kommentar	Status	Sider	Vedlagt
Egenerklæring			Gjennomgått		Nei

## Revisjoner

### Versjon

1 16.06.2026

For gyldighet på rapporten se forside

Oppdragsnr.: 22424-1721

Befaringsdato: 16.06.2026

Side: 15 av 17

Solbergs gate 10 B, 3040 DRAMMEN  
Gnr 112 - Bnr 545  
3301 DRAMMEN

BOLIGKONSULT AS  
Hagen Johansens vei 12  
1406 SKI



## Forutsetninger

### Tilstandsrapportens avgrensninger

#### STRUKTUR OG REFERANSENIVA

• Rapporten baserer seg på krav i forskrift til avhendingslova (tryggere bolighandel). Rapportens struktur, metode og begrepsbruk følger i hovedsak Norsk Standard NS 3600:2018 (teknisk tilstandsanalyse ved omsetning av bolig), samt Takstbransjens retningslinjer for arealmåling når det gjelder fordeling mellom P-areal og S-areal.

• Bygningssakkyndig er ikke ansvarlig for tilbakeholdt eller uriktig informasjon, som har betydning for tilstandsvurderingen. Rapporten beskriver avvik, det vil si en tilstand som er dårligere enn referansenivået. Rapporten vil normalt ikke fremheve positive sider ved boligen ut over det som fremgår av tilstandsgradene.

• For anbefalte tiltak ved TG2 og TG3 må du vurdere om tiltakene er nødvendige og lønnsomme. Hva det vil koste å utbedre rom eller bygningsdeler vil avhenge av registrerte avvik og tiltak som kommer frem i rapporten. Anslaget er gitt på generelt grunnlag basert på prisintervaller. Anslaget må ikke forveksles med en konkret vurdering og tilbud fra en entreprenør eller håndverker. Utbedringskostnadene vil også avhenge av personlige preferanser og markedspris på materialer og tjenesteyter.

• Vurdering mot byggeregler  
Den bygningssakkyndige vil vurdere boligen mot hvordan det var vanlig å bygge og regler som gjaldt på søknadstidspunktet. Noen rom og bygningsdeler slik som bad og vaskerom, og forhold som gjelder sikkerhet mot brann, rekkverk og trapper osv., vil den bygningssakkyndige vurdere mot dagens regelverk. Etter dagens regelverk vil disse kunne få en tilstandsgrad 2 eller 3 uten at det nødvendigvis er krav om at avviket må utbedres.

#### PRESISERINGER

Tilstandsrapporten gjelder hovedbygget. Tilleggsbygninger, som for eksempel garasje, gis kun en enkel beskrivelse.

Avvik er vurdert ut fra tekniske forskrifter på godkjenningstidspunktet for bygget. Noen bygningsdeler er vurdert etter gjeldende teknisk forskrift på befaringstidspunktet. Dette gjelder blant annet:

i. våtrom (bad, vaskerom) og andre fuktutsatte rom

ii. forhold knyttet til brann, rømming, sikkerhet, for eksempel rekkverkshøyder/åpninger, ulovlige bruksendringer, brannceller osv.

• For skjulte konstruksjoner, som vann og avløp uten dokumentasjon, er kvalitet og alder vurdert.

• Fastmonterte installasjoner, for eksempel innfelt belysning og høyttalere, skal ikke demonteres for å sjekke dampsperran bak. Dette er av hensyn til bygningssakkyndiges kompetanse og risikoen for skade.

• Kontroll av fukt i konstruksjonen ved hulltaking i bad og vaskerom (våtrom), rom under terreng (kjelleretasje, underetasje og sokkeletasje) eller andre bygningsdeler, skal skje etter eiers aksept. Hulltaking av våtrom og rom under terreng kan i visse tilfeller unnlates (ref. forskrift til avhendingslova).

• Kontroll av romfunksjoner for P-ROM blir bare utført når det ikke

foreligger godkjente og byggemeldte tegninger, eller når tegninger ikke stemmer med dagens bruk.

• Bygningssakkyndig gir en forenklet vurdering av brann tekniske forhold og elektriske installasjoner i boligen hvis det er mer enn fem år siden siste el-tilsyn. Ved behov for grundigere undersøkelser, kan bygningssakkyndig anbefale boligkjøper ta kontakt med offentlige myndigheter eller en kvalifisert elektro faglig fagperson.

#### TILLEGGSUNDERSØKELSER

Etter avtale med eier kan tilstandsanalysen utvides til også å omfatte tilleggsundersøkelser utover minimumskravet i forskriften.

#### BEFARINGEN

Rapporten gir en vurdering av byggverk og bygningsdeler som bygningssakkyndig har observert, og som fremkommer av forskrift til avhendingslova. Rapporten er likevel ingen garanti for at det ikke kan finnes skjulte feil, skader og mangler. NS 3600:2018 (teknisk tilstandsanalyse ved omsetning av bolig) har undersøkelsesnivå 1 til 3, hvor nivå 1 er det laveste og basert på visuell observasjon. Rapporten er basert på undersøkelsesnivå 1, med noen få unntak: våtrom og rom under terreng.

I praksis betyr dette at:

• befaringen skal begrenses til kun visuelle observasjoner på tilgjengelige flater uten fysiske inngrep (f.eks. riving).

• flater som er skjult av snø eller på annen måte ikke er tilgjengelig eller skjult, blir ikke kontrollert.

• det blir ikke utført funksjonsprøving av bygningsdeler, som isolasjon, piper, ventilasjon, elektrisk anlegg, osv.

• det gis ikke en vurdering av boligens tilbehør, hvite- og brunevarer og annet inventar. Dette gjelder også integrert tilbehør.

• inspisering av yttertak er basert på det som er synlig, normalt på innsiden fra loftet og utvendig fra stige/bakkenivå. I en del situasjoner er det ikke sikkerhetsmessig forsvarlig å undersøke taket fra utsiden, og da vil vurderingen være basert på alder og materialer.).

• stikkprøvetakninger er tilfeldig valgt og kan innebære kontroll under overflaten med spiss redskap eller lignende.

#### UTTRYKK OG DEFINISJONER

• Referansenivå: kravet til bygningsdelen eller rommet på byggetidspunktet.

• Tilstand: byggverkets eller bygningsdelens tekniske, funksjonelle eller estetiske status på et gitt tidspunkt.

• Symptom: forhold som gir indikasjon på hvilken tilstand et byggverk eller en bygningsdel befinner seg i. Benyttes ved beskrivelse av avvik og alder.

• Skadegjørere: i hovedsak råte, sopp og skadedyr.

• Fuktsøk: overflatesøk med egnet søkeutstyr som fuktindikator eller visuelle observasjoner.

Oppdragsnr.: 22424-1721

Befaringsdato: 16.06.2026

Side: 16 av 17

Solbergs gate 10 B, 3040 DRAMMEN  
Gnr 112 - Bnr 545  
3301 DRAMMEN

BOLIGKONSULT AS  
Hagen Johansens vei 12  
1406 SKI



## Forutsetninger

• Fuktmåling: måling av fuktinnhold i materiale eller i bakenforliggende konstruksjon ved bruk av egnet måleutstyr, blant annet hammerelektrode og pigger.

• Hulltaking: boring av hull for inspeksjon og fuktmåling i risikoutsatte konstruksjoner, primært i tilstøtende vegger til bad, utforede kjellervegger og eventuelt i oppforede kjellergulv.

• Normal slitasje: forventet slitasje av materiale i overflaten som er basert på enkle visuelle observasjoner. Kan vurderes sammen med bygningsdelens alder.

• Forventet gjenværende brukstid: anslått tid et byggverk eller en del av et byggverk vil kunne tjene sitt formål (NS 3600:2018, termer og definisjoner punkt 3.9).

#### AREALBEREGNING FOR BOENHETER

• Areal fastsettes etter Forskrift til avhendingsloven og Norsk Standard 3940 Areal- og volum-beregninger av bygninger fra 2023.

• Areal oppgis i hele kvadratmeter i rapporten, og gjelder for det tidspunkt oppmålingen fant sted.

• Bruksareal (BRA) er det måleverdige arealet som er innenfor omsluttete vegger målt i gulvhøyde (bruttoareal minus arealet som opptas av yttervegger). I tillegg til gulvhøyde gjelder regler om fri bredde for at arealet skal være måleverdig, med betydning for BRA av for eksempel loft med skråtak. BRA består av internt bruksareal (BRA-i), eksternt bruksareal (BRA-e) og innglasset balkong mv (BRA-b). Terrasse- og balkongareal (TBA) opplyses der tilstandsrapporten skal benyttes i boligomsetningen og der det er aktuelt. I tillegg kan gulvareal (GUA) og areal med lav takhøyde (ALH) opplyses sammen med BRA der det er aktuelt og en del av oppdraget. Rom skal ha atkomst og gangbart gulv for å kunne regnes som BRA/måleverdig areal.

• Areal måles og oppgis dersom arealet oppfyller krav til måleverdighet, slik som at arealet må ha minst en bredde på 0,6m og minst en høyde på 1,9 m osv. Et rom kan være i strid med teknisk forskrift og mangle godkjenning hos kommunen for den aktuelle bruken, uten at dette får betydning for om arealet måles og oppgis i tilstandsrapporten. Når arealet måles tas det ikke hensyn til om arealet er lovlig oppført eller om bruken er lovlig, bruksendringer, lysforhold eller andre sikkerhetsmangler.

• Eiendommens markedsverdi kan ikke baseres på en rent matematisk beregning i forhold til antall kvadratmeter opplyst i rapporten. Opplysninger om areal kan altså ikke alene benyttes for beregning av eiendommens verdi.

• Rom som ligger utenfor boenheten, men som eier har påvist og/eller opplyst at tilhører boenheten, er oppmålt og inkludert i BRA-e. Det er ikke fremvist dokumentasjon på at rommet tilhører boenheten, med mindre dette er angitt særskilt. Rom utenfor boenheten kan omdisponeres av borettslaget/sameiet og dette kan påvirke boligens BRA. Vær oppmerksom på at NS 3940:2023 og eierseksjonsloven har ulik definisjon av fellesareal. Ved arealmåling gjelder NS 3940:2023 som definerer fellesareal slik: "Delen av bygning som brukes av to eller flere bruksenheter eller til bygningens forvaltning, drift eller vedlikehold.

• Se øvrig informasjon om areal i rapporten, Norsk Standard 3940 (2012 og 2023) og veiledningen til disse.

#### PERSONVERN

Oppdragsnr.: 22424-1721

Befaringsdato: 16.06.2026

Side: 17 av 17

Verdi, takstingeniøren og takstforetaket behandler personopplysninger som takstingeniøren trenger for å kunne utarbeide rapporten. Personvernerklæring med informasjon om bruk av personopplysninger og dine rettigheter finner du her [Personvernerklæring - iVerdi](#)

# Egenerklæring

Solbergs gate 10B, 3040 DRAMMEN

17 Jun 2026

## Informasjon om eiendommen

Adresse	Postadresse	Enhetsnummer
Solbergs gate 10B	Solbergs gate 10B	

## Opplysninger om selger og salgsobjekt

Er boligen en del av et sameie, aksjeselskap eller borettslag?

 Ja  Nei

Driver du med omsetning eller utvikling av eiendom?

 Ja  Nei

Når kjøpte du boligen?

August 2021

Har du selv bodd i boligen?

 Ja  Nei

Informasjon om eksisterende husforsikring

Eika Forsikring AS-75

## Informasjon om selger

Selger

Ness-Hagen, Mats

Selger

Ness-Hagen, Simone

## Forbehold

Selger tar spesifikt forbehold om feil og mangler som er beskrevet i egenerklæringskjemaet.

Boligkjøper anses å kjenne til forholdene som er omtalt i dette egenerklæringskjemaet. Disse forholdene kan ikke gjøres gjeldende som feil eller mangler senere.

Boligkjøper oppfordres til å selv undersøke eiendommen grundig.

Side 1



## Våtrom

1 Har det vært feil på bad, vaskerom eller toalettrom?

 Ja  Nei, ikke som jeg kjenner til

2 Er det utført arbeid på bad, vaskerom eller toalettrom?

 Ja  Nei, ikke som jeg kjenner til

2.1.1 Navn på arbeid

Nytt arbeid

2.1.2 Årstall

2022

2.1.3 Hvordan ble arbeidet utført?

 Faglært  Ufaglært

2.1.4 Fortell kort hva som ble gjort av faglærte

Stop av fall og membran på gulv

2.1.5 Hvilket firma utførte jobben?

Zensorama

2.1.6 Har du dokumentasjon på arbeidet?

 Ja  Nei

2.2.1 Navn på arbeid

Nytt arbeid

2.2.2 Årstall

2022

2.2.3 Hvordan ble arbeidet utført?

 Faglært  Ufaglært

2.2.4 Fortell kort hva som ble gjort av faglærte

Elektrisk anlegg

2.2.5 Hvilket firma utførte jobben?

Viken strøm

2.2.6 Har du dokumentasjon på arbeidet?

 Ja  Nei

2.3.1 Navn på arbeid

Nytt arbeid

2.3.2 Årstall

2021

2.3.3 Hvordan ble arbeidet utført?

 Faglært  Ufaglært

2.3.4 Fortell kort hva som ble gjort av faglærte

Vann og avløp

2.3.5 Hvilket firma utførte jobben?

Drammen rørservice

Side 2



2.3.6 **Har du dokumentasjon på arbeidet?**  
 Ja  Nei

2.4.1 **Navn på arbeid**  
Nytt arbeid

2.4.2 **Årstall**  
2022

2.4.3 **Hvordan ble arbeidet utført?**  
 Faglært  Ufaglært

2.4.7 **Fortell kort hva som ble gjort av ufaglærte**  
Membran på vegger samt snekkerarbeid på bad

### Tak, yttervegg og fasade

3 **Har det lekket vann utenfra og inn, eller er det sett andre tegn til fukt?**

Ja  Nei, ikke som jeg kjenner til

4 **Er det utført arbeid på tak, yttervegg, vindu eller annen fasade?**

Ja  Nei, ikke som jeg kjenner til

4.1.1 **Navn på arbeid**

Nytt arbeid

4.1.2 **Årstall**

2022

4.1.3 **Hvordan ble arbeidet utført?**

Faglært  Ufaglært

4.1.4 **Fortell kort hva som ble gjort av faglærte**

Bytte av fasade mot balkong i regi av borettslag

4.1.5 **Hvilket firma utførte jobben?**

Sankthansberget borettslag

4.1.6 **Har du dokumentasjon på arbeidet?**

Ja  Nei

4.2.1 **Navn på arbeid**

Nytt arbeid

4.2.2 **Årstall**

2021

4.2.3 **Hvordan ble arbeidet utført?**

Faglært  Ufaglært

4.2.7 **Fortell kort hva som ble gjort av ufaglærte**

Lektet ut vegg på begge soverom for å skjule rør og radiator

4.3.1 **Navn på arbeid**

Nytt arbeid

4.3.2 **Årstall**

2021

Side 3



4.3.3 **Hvordan ble arbeidet utført?**

Faglært  Ufaglært

4.3.7 **Fortell kort hva som ble gjort av ufaglærte**

Lektet ut vegg og isolerte yttervegg kjøkken

### Kjeller

5 **Har sameiet eller borettslaget hatt problemer med fukt, vann eller oversvømmelse i kjeller eller underetasje?**

Ja  Nei, ikke som jeg kjenner til

6 **Har boligen kjeller, underetasje eller andre rom under bakken?**

Ja  Nei

8 **Er det utført arbeid med drenering?**

Ja  Nei, ikke som jeg kjenner til

### Elektrisitet

9 **Har det vært feil på det elektriske anlegget?**

Ja  Nei, ikke som jeg kjenner til

10 **Er det utført arbeid på det elektriske anlegget?**

Ja  Nei, ikke som jeg kjenner til

10.1.1 **Navn på arbeid**

Nytt arbeid

10.1.2 **Årstall**

2022

10.1.3 **Hvordan ble arbeidet utført?**

Faglært  Ufaglært

10.1.7 **Fortell kort hva som ble gjort av ufaglærte**

Trukket kabler etter anvisning fra elektriker

10.2.1 **Navn på arbeid**

Nytt arbeid

10.2.2 **Årstall**

2022

10.2.3 **Hvordan ble arbeidet utført?**

Faglært  Ufaglært

10.2.4 **Fortell kort hva som ble gjort av faglærte**

Komplettering av det elektriske anlegget

10.2.5 **Hvilket firma utførte jobben?**

Viken strøm

Side 4



## 10.2.6 Har du dokumentasjon på arbeidet?

 Ja  Nei**Rør**

## 11 Har eiendommen privat vannforsyning (ikke tilknyttet det offentlige vannettet), septik, pumpekum, brønn, avlopskvern eller liknende?

 Ja  Nei, ikke som jeg kjenner til

## 12 Har det vært feil på utvendige eller innvendige avløpsrør eller vannrør?

 Ja  Nei, ikke som jeg kjenner til

## 13 Er det utført arbeid på utvendige eller innvendige avløpsrør eller vannrør?

 Ja  Nei, ikke som jeg kjenner til

## 13.1.1 Navn på arbeid

Nytt arbeid

## 13.1.2 Årstall

2021

## 13.1.3 Hvordan ble arbeidet utført?

 Faglært  Ufaglært

## 13.1.4 Fortell kort hva som ble gjort av faglærte

Revet og Lagt opp nytt vann og avløp til bad og kjøkken da badet ble flyttet dit kjøkkenet var, og kjøkkenet flyttet dit spisestuen var

## 13.1.5 Hvilket firma utførte jobben?

Drammen rørservice

## 13.1.6 Har du dokumentasjon på arbeidet?

 Ja  Nei

## 13.2.1 Navn på arbeid

Nytt arbeid

## 13.2.2 Årstall

2021

## 13.2.3 Hvordan ble arbeidet utført?

 Faglært  Ufaglært

## 13.2.4 Fortell kort hva som ble gjort av faglærte

Fjernet radiator i stue for å sette inn kjøkken

## 13.2.5 Hvilket firma utførte jobben?

Sankthansberget borettslag

## 13.2.6 Har du dokumentasjon på arbeidet?

 Ja  Nei**Ventilasjon og oppvarming**

Side 5



## 14 Er det eller har det vært nedgravd oljetank på eiendommen?

 Ja  Nei, ikke som jeg kjenner til

## 15 Har det vært feil på varmelegg eller ventilasjonsanlegg?

 Ja  Nei, ikke som jeg kjenner til

## 16 Er det utført arbeid på varmelegg eller ventilasjonsanlegg?

 Ja  Nei, ikke som jeg kjenner til

## 16.1.1 Navn på arbeid

Nytt arbeid

## 16.1.2 Årstall

2021

## 16.1.3 Hvordan ble arbeidet utført?

 Faglært  Ufaglært

## 16.1.4 Fortell kort hva som ble gjort av faglærte

Bygget om til bergvarmeanlegg i hele borettslaget

## 16.1.5 Hvilket firma utførte jobben?

Sankthansberget borettslag

## 16.1.6 Har du dokumentasjon på arbeidet?

 Ja  Nei**Skjevheter og sprekker**

## 17 Er det tegn på setningsskader eller sprekker i for eksempel grunnmur eller fliser?

 Ja  Nei, ikke som jeg kjenner til

## 18 Har det vært feil eller gjort endringer på ildsted eller pipe?

 Ja  Nei, ikke som jeg kjenner til**Sopp og skadedyr**

## 19 Har det vært skadedyr i boligen eller andre bygninger på eiendommen?

 Ja  Nei, ikke som jeg kjenner til

## Hva slags skadedyr og hva var omfanget?

Skjeggkre. Bekjempelse ble utført av anticimex i regi av borettslaget. Utført i mars 2025

## 20 Har det vært skadedyr i fellesområdene til sameiet eller borettslaget?

 Ja  Nei, ikke som jeg kjenner til

## 21 Har det vært mugg, sopp eller råte i boligen eller andre bygninger på eiendommen?

Side 6



Ja  Nei, ikke som jeg kjenner til

22 Har det vært mugg, sopp eller råte i sameiet eller borettslaget?

Ja  Nei, ikke som jeg kjenner til

#### Planer og godkjenninger

23 Mangler boligen eller andre bygninger brukstillatelse eller ferdigattest for søknadspliktige tiltak?

Ja  Nei, ikke som jeg kjenner til

24 Har du bygd på eller gjort om kjeller, loft eller annet til boligrom?

Ja  Nei

25 Selges eiendommen med utleiedel som leilighet, hybel eller lignende?

Ja  Nei

27 Er det utført radonmåling?

Ja  Nei, ikke som jeg kjenner til

28 Er det andre forhold av betydning eller sjenanse for eiendommen eller nabolaget?

Ja  Nei, ikke som jeg kjenner til

#### Beskriv nærmere hvilke forhold

Drammen kommune har kjøpt Pettersløkka 4, og planlegger å etablere et døgnbemannet botilbud for rus og psykisk helse med 7 leiligheter og kafe.

29 Foreligger det planer eller bestemmelser som kan medføre endringer av felleskostnader eller fellesgjeld?

Ja  Nei, ikke som jeg kjenner til

30 Er sameiet eller borettslaget er involvert i konflikter av noe slag?

Ja  Nei, ikke som jeg kjenner til

#### Andre opplysninger

31 Har ufaglærte utført arbeid som normalt bør utføres av faglærte? Du trenger ikke gjenta noe du allerede har nevnt.

Ja  Nei, ikke som jeg kjenner til

32 Har du andre opplysninger om boligen eller eiendommen utover det du har svart?

Ja  Nei, ikke som jeg kjenner til



#### Boligselgerforsikring

##### Boligen selges med boligselgerforsikring

En boligselgerforsikring gir trygghet for selger og kjøper, og kan dekke feil og mangler som enten ikke er opplyst om eller det ikke var kjennskap til da salget ble gjennomført.

Forsikringen er tegnet i Gjensidige Forsikring ASA

Forsikringsnummer 49619981

## Egenerklærings skjema

Name	Date	Name	Date
Simone Ness-Hagen	2026-06-17	Mats Ness-Hagen	2026-06-17
Identification  Simone Ness-Hagen		Identification  Mats Ness-Hagen	



This document contains electronic signatures using EU-compliant PAdES - PDF  
Advanced Electronic Signatures (Regulation (EU) No 910/2014 (eIDAS))

# Verdifulle råd til deg som skal kjøpe bolig

For de aller fleste er et boligkjøp den største investeringen vi gjør i løpet av livet. Da er det viktig å være proaktiv (Proaktiv = tenke riktig først, handle riktig etterpå). Vi vil gjerne være Proaktiv på dine vegne, og gi deg noen gode råd på veien.

## 1. Før boligjakten starter

Før du begynner å kikke, er det enkelte kriterier som må være satt. Hvor vil du bo? Hva er din økonomiske smertegrense? Hvilke krav har du til boligen? Hva er viktig for deg? Kanskje må du ofre sjøutsikten for å få de tre nødvendige soverommene? En budrunde kan fort bli hektisk, for å holde hodet kaldt må du derfor ha prioriteringene dine klare.

## 2. Forberedelser før visning

Husk å innhente salgsoppgave og tilstandsrapport i forkant. Les grundig gjennom all informasjon – da er det enklere å notere ned eventuelle spørsmål til selve visningsdagen. Ikke glem eventuelle vedtekter og husordensregler. Er det tillatt å leie ut? Kan vi ta med kjæledyr? Vi anbefaler å få avklart alle spørsmål før du legger inn bud.

## 3. Gjør deg kjent i nrområdet

Det som er viktig for noen er ikke nødvendigvis viktig for andre. Noen ser etter nærmeste barnehage og trygge skoleveier. Andre ønsker seg gangavstand til dagligvare, buss eller studiesteder. Spør megler på visning eller eventuelt i forkant av visningen dersom det er noe som er spesielt viktig for deg å vite.

## 4. Få avklart hvor mye du kan låne

Snakk med rådgiver i banken din før visning å få en avklaring på finansiering. Sett en klar grense for hvor høyt du kan by. Ikke legg inn bud uten at du er sikker på at du har finansieringen i orden. Husk å ha i bakhodet at det påløper ulike utgifter i tillegg til å betjene et lån med renter og avdrag. De fleste borettslag og sameier har månedlige fellesutgifter. I tillegg kommer eiendomsskatt, kommunale avgifter, forsikring, strøm, oppvarming, fritid og lignende. En bolig kan også by på uforutsette utgifter og vedlikehold. Det er derfor smart å sette av et beløp i måneden til slikt.

## 5. Boligselgerforsikring (eierskifteforsikring) og boligkjøperforsikring

Boligselgerforsikring er selgers forsikring mot krav fra kjøper på grunnlag av skjulte feil og mangler. Når du selger bolig vil våre meglere alltid spørre deg om du vil tegne boligselgerforsikring. Boligkjøperforsikring derimot, dekker hjelp for kjøper til å vurdere og eventuelt fremsette klage etter kjøp av bolig. Forsikring gir kjøper tilgang til juridisk bistand fra tidspunkt for signering av kjøpekontrakt frem til 5 år etter overtakelsen. Dette inkluderer juridisk rådgivning, advokathjelp og håndtering av saken gjennom rettsapparat om nødvendig. Vi i Proaktiv Eiendomsmegling anbefaler, med få unntak, alle våre kjøpere å tegne boligkjøperforsikring.

# Boligkjøperforsikring

Med vår boligkjøperforsikring får du en rettshjelpsforsikring som dekker juridisk bistand i eventuelle reklamasjonssaker mot selger. Med boligkjøperforsikring er du i trygge hender dersom du oppdager feil eller mangler ved boligen du har kjøpt.

Hvis boligen du har kjøpt har feil eller mangler du ikke ble gjort kjent med av selger eller megler, kan det være både frustrerende, tidkrevende og kostbart. Gjennom vår boligkjøperforsikring får du tilgang på hjelp fra advokater, saksbehandlere og jurister som er spesialiserte på eiendomskjøp. Forsikringen løper i 5 år etter overtakelsen, og dekker egne og eventuelle idømte saksomkostninger.

Kostnader for reparasjon av eventuelle feil eller mangler dekkes ikke av boligkjøperforsikringen. Slike kostnader vil man kunne kreve dekket av selger dersom eiendommen er mangelfull etter avhendingsloven. Skjulte feil, tilbakeholdte opplysninger og/eller mangelfulle/uriktige opplysninger gir grunnlag for henvisning. Våre saksbehandlere vil da vurdere det rettslige grunnlaget basert på informasjonen som er mottatt.

## Fordeler

Du trenger ikke betale saksomkostninger. En boligkjøperforsikrings hovedfunksjon er å dekke eventuelle saksomkostninger knyttet til en klage på boligkjøpet. Dette inkluderer kostnader til advokat og eventuelle rapporter som må utføres. Forsikringen dekker beløpet enten du taper eller vinner.

## Forsikringen har ikke et tak

Mens en vanlig innbo- og husforsikring vanligvis har et tak på rundt kr 100 000 og en egenandel på ca. 20 %, så trenger du med boligkjøperforsikring ikke å bekymre deg for beløpet på saksomkostningene. Dette dekkes av forsikringsselskapet uansett hvor høyt det blir.

## Den gir deg en ekstra trygghet

Er du bekymret for at du kanskje kan komme i konflikt med boligselger og at du ikke har råd eller lyst til å dekke saksomkostnader, kan det være tryggende å kjøpe en boligkjøperforsikring. Selger har i de fleste tilfeller tilgang til profesjonell hjelp, da bør du som kjøper av bolig også ha det.



## Hva koster forsikringen?

Forsikringspremien trekkes i oppgjøret.

Borettslagseiendom:	kr 8 900
Seksjonert eiendom/aksjebolig:	kr 12 900
Enebolig/fritid/tomt:	kr 17 900



soderbergpartners.no/eiendom

## Tilbehør og løsøre

I henhold til Avhendingsloven § 3-4 skal eiendommen, når annet ikke er avtalt, overdras med innredninger og utstyr som etter lov, forskrift eller annet offentlig vedtak skal følge med. Det samme gjelder varig innredning og utstyr som enten er fastmontert eller er særskilt tilpasset bygningen, jf. Avhendingsloven § 3-5. Loven inneholder ingen detaljert oversikt over hva som omfattes av «innredning og utstyr», og over hva som skal regnes som «fastmontert eller særskilt tilpasset».

Partene kan fritt avtale hva som skal følge med eiendommen ved salg. Bransjens liste over løsøre og tilbehør som skal følge med eiendommen, er en del av avtalen mellom kjøper og selger dersom ikke annet er opplyst i salgsoppgaven, kjøper har tatt forbehold i bud eller avtale på annen måte er inngått. Der intet annet er avtalt, vil løsøre og tilbehør medfølge slik dette fremkommer av avhl. § 3-4 og § 3-5 og denne oversikt.

Produkter og installasjoner som medfølger overdras uten noen form for garantier, utover eventuell gjenværende leverandørgaranti.

Dersom det er noe i nedenstående liste som ikke finnes på eiendommen, vil det heller ikke medfølge.

1. HVITEVARER medfølger der dette er spesielt angitt i salgsoppgaven.
2. HELDEKKENDE TEPPER følger med uansett festemåte.
3. VARMEKILDER, slik som ovner, kaminer, peiser, varmepumper og panelovner, følger med uansett festemåte. Frittstående biopeiser/ varmeovner og terrassevarmere medfølger ikke. Det følger ikke med varmekilder i rom som ikke har vegg- eller fastmonterte varmekilder på visning.
4. TV, RADIO OG MUSIKKANLEGG. TV-antennene og fellesanlegg for TV, herunder parabolantenne, og tuneren/dekoder/tv-boks medfølger der dette eies av selger. Veggmontert TV/flatskjerm med tilhørende festeordning samt musikkanlegg følger ikke med (se også punkt 12).
5. BADEROMSINNREDNING/UTSTYR. Badekar, dusjkabinett, dusjvegger, alle fastmonterte speil og hyller, fastmonterte glass- og håndkleholdere, herunder håndklevvarmere samt baderomsinnredning, medfølger.
6. GARDEROBESKAP medfølger, selv om disse er løse. Fastmonterte garderobehyller og knagger medfølger. Innredning i garderobeskap, for eksempel løse eller fastmonterte trådkurver, hyller, stenger og lignende, medfølger.
7. KJØKKENINNREDNING medfølger, herunder også åpne, fastmonterte hyller og løs eller fastmontert kjøkkenøy.
8. MARKISER, PERSIENNER og annen type innvendig og utvendig solskjerming, gardinoppheng, lamellgardiner og liftgardiner medfølger.
9. AVTREKKSVENTILATORER av alle slag, samt fastmonterte aircondition/ventilasjonssystemer, medfølger.
10. SENTRALSTØVSUGER medfølger med komplett anlegg, herunder slange, munnstykke mm.
11. LYSKILDER. Kupler, lysstoffarmatur, fastmonterte «spotlights», oppheng og skinner med spotlights samt utelys og hagebelysning medfølger. Vegglamper, krokhengte lamper, lysekroner, prismelamper og lignende som er koblet til sukkerbit eller stikkontakt følger likevel ikke med.
12. INSTALLERTE SMARTHUSLØSNINGER med sentral som styrer lys, varme, lyd o.l., samt tilhørende trådløse enheter som brytere, sensorer, kameraer, integrerte høyttalere el. medfølger. Enkle lysstyringssystem f.eks. med en sentral som kun styrer lyspærer eller smartpærer montert i sokkel medfølger likevel ikke.
13. UTVENDIGE SØPPELKASSER og eventuelt holder/hus til disse medfølger.
14. POSTKASSE medfølger.
15. UTENDØRS INNRETNINGER slik som flaggstang, fastmontert tørkestativ, samt andre faste utearrangementer som f.eks. badestamp, boblekar/jacuzzi og liknende utendørs kar, lekestue, lekestativ, utepeis, fastmontert trommel til vannslange, medfølger. Guidekabel/ avgrensingskabel til robotgressklipper medfølger, men robotgressklipper og ladestasjon for denne medfølger ikke.
16. FASTMONTERT VEGGLADER/LADESTASJON TIL EL-BIL medfølger uavhengig av hvor laderen er montert.
17. SOLCELLEANLEGG med tilhørende teknisk infrastruktur medfølger.
18. GASSBEHOLDER til gasskomfyr og gasspeis medfølger.
19. BRANNSTIGE, BRANNTAU, feiestige og lignende medfølger der dette er påbudt. Løse stiger medfølger ikke.
20. BRANNSLUKNINGSAPPARAT, BRANNSLANGE og RØYKVARSLER medfølger der dette er påbudt. Det er eier og brukers plikt til å se til at utstyret forefinnes på enhver eiendom. Hvis annet ikke er uttrykkelig avtalt, skal dette derfor alltid følge med ved salg av eiendom.
21. SAMTLIGE NØKLER til eiendommen som selger er i besittelse av skal overleveres kjøper på overtakelsen, herunder nøkler til eventuelle boder, uthus, garasjeportåpner e.l. Låses boder, uthus e.l. med hengelås, skal lås og nøkler til disse medfølge.
22. GARASJEHYLLER, bodhyller, lagringshyller og oppheng til bildekk medfølger såfremt de er fastmontert.
23. Planter, busker og trær som er plantet på tomten, eller fastmonterte kasser og lignende er en del av eiendommen og medfølger i handelen.

Oversikten er utarbeidet av Norges Eiendomsmeglerforbund, Eiendom Norge og Advokatforeningens Eiendomsmeglingsgruppe, og er gjeldende fra 1. januar 2020.

# Bud og budgivning

Fra 1. januar 2014 må alle bud og budforhøyelser som inngis til megler være skriftlig. Budgiver må legitimere seg overfor megler ved inngivelse av første bud, og bud skal være signert.

Å gi bud på eiendom som er for salg gjennom Proaktiv Eiendomsmeistring gjøres via vår budgivningsplattform (bud-knapp) på eiendommens nettannonse på proaktiv.no eller finn.no.

Velges denne løsningen, oppfylles kravet til skriftlighet, signatur og legitimasjon av budgiver enten ved å benytte BankID (anbefales) eller ved å legge inn bilde av legitimasjon og signatur manuelt i løsningen.

Du mottar en SMS-kvittering (skriftlig mottaksbekreftelse) når ditt bud er registrert. Budgiver som ikke mottar bekreftelse etter å ha lagt inn bud, må snarest kontakte megler per telefon eller på annen måte.

Interessenter som ikke har anledning til å inngi bud via nettbasert budgivningsplattform, kan sende bud:

- Ved å innlevere utfylt og signert budskjema med kopi av legitimasjon til meglers kontor.
- På sms med vedlagt bilde av legitimasjon og bilde av signatur.
- På e-post med vedlagt bilde av legitimasjon og bilde av signatur.

Det advares mot å sende kopi av bankkort elektronisk.

Senere budforhøyelser kan inngis via den samme budgivningsplattformen (bud-knapp) som du finner på nettannonse, SMS ved å svare på tidligere mottatt sms-kvittering eller e-post til megleren for oppdraget. Kravet til signatur og legitimasjon gjelder kun det første budet.

Bud, som ikke er skriftlig eller som mangler enten budgivers signatur eller kopi av legitimasjon, samt bud som har kortere akseptfrist enn til kl. 12.00 dagen etter siste annonserte visning, vil, som hovedregel, ikke kunne formidles videre av megler.

Dersom akseptfrist ikke er angitt gjelder budet til kl. 15:00 første virkedag etter innlevering/siste annonserte visning.

Et bud er bindende for budgiver når budet er kommet til selgers kunnskap. Selger står fritt til å akseptere eller forkaste ethvert bud, og er derfor ikke forpliktet til å akseptere det høyeste budet på eiendommen.

Megler skal, i den grad det er nødvendig og mulig, informere de involverte i budrunden skriftlig om status i budgivningen. Megler er forpliktet til å legge til rette for en forsvarlig avvikling av budrunden. For at budene skal kunne bli behandlet og videreformidlet skriftlig til alle involverte parter, herunder

til selger for vurdering, må ethvert bud ha en tilstrekkelig lang akseptfrist. Selger må skriftlig akseptere budet før megler kan formidle budaksept til budgiver. Formidling av selgers aksept til budgiver må gjøres innen akseptfristens utløp.

Bud bør ha akseptfrist på minimum 30 minutter fra budet inngis.

Selger og kjøper har krav på å få utlevert kopi av budjournalen straks etter at handel er kommet i stand. Alle som har inngitt bud på eiendommen kan på forespørsel få en kopi av anonymisert budjournal etter at budrunden er avsluttet.

For øvrig vises til det «Forbrukerinformasjon om budgivning», som også er en del av salgsoppgaven

## Budskjema

### FOR EIENDOMMEN:

Solbergs gate 10B, 3040 DRAMMEN. Gnr. 112, bnr. 545, i Drammen kommune, oppdragsnr.: 1600260169  
Megler: Ola Skarra Arnesen, mobil: 45489363, e-post: ola@proaktiv.no

### UNDERTEGNEDE GIR HERVED FØLGENDE BUD PÅ OVENNEVANTE EIENDOM :

Kjøpesum kr: \_\_\_\_\_

Beløp med bokstaver kr: \_\_\_\_\_  
+ omkostninger og evt. andel fellesgjeld iht. opplysninger i salgsoppgave.

Nærværende bud er bindende for undertegnede frem til og med den: \_\_\_\_\_ kl.: \_\_\_\_\_  
Dersom annet ikke er angitt gjelder budet til kl. 15:00 første virkedag etter siste annonserte visning. I forbrukerforhold vil bud med kortere akseptfrist enn til kl. 12:00 første virkedag etter siste annonserte visning ikke bli videreformidlet til selger.

Eventuelle forbehold: \_\_\_\_\_

Undertegnede er kjent med at selger står fritt til å godta eller forkaste ethvert bud. Budgiver er kjent med forbrukerinformasjon om budgivning, som er en del av salgsoppgaven, og de forpliktelser budgiver påtar seg. Budgiver bekrefter å ha lest komplett salgsoppgave med alle vedlegg. Budet er bindende for budgiver når det er kommet til selgers kunnskap. Handelen er juridisk bindende for begge parter når selger har akseptert muntlig eller skriftlig, innenfor fristen. Undertegnede er kjent med at bud og budlogg vil bli fremlagt for kjøper ref. regler for budgivning. Ved flere budgivere gis gjensidig fullmakt til, hver for seg, å forhøye bud, motta aksept og/eller forestå alt i.f.m. budgivningen. Dersom bud sendes megler etter kontortid, må budgiver selv sørge for å gi megler beskjed per telefon i tillegg.

Ønsket overtagelsesdato: \_\_\_\_\_

Budet baseres på opplysninger og salgsvilkår som fremkommer av salgsoppgave datert: \_\_\_\_\_

### KJØPET VIL BLI FINANSIERT SLIK:

Låneinstitusjon: \_\_\_\_\_ Referanse og tlf.nr.: \_\_\_\_\_ kr \_\_\_\_\_

Egenkapital: \_\_\_\_\_ kr \_\_\_\_\_

Totalt: \_\_\_\_\_ kr \_\_\_\_\_

### BUDGIVERE:

Navn: \_\_\_\_\_

Fødselsdato: \_\_\_\_\_

Adr.: \_\_\_\_\_

Postnr.: \_\_\_\_\_ Sted: \_\_\_\_\_

Tlf.arb.: \_\_\_\_\_ Tlf.privat: \_\_\_\_\_

E-post: \_\_\_\_\_ Arb.: \_\_\_\_\_

Dato: \_\_\_\_\_ Sign.: \_\_\_\_\_

Navn: \_\_\_\_\_

Fødselsdato: \_\_\_\_\_

Adr.: \_\_\_\_\_

Postnr.: \_\_\_\_\_ Sted: \_\_\_\_\_

Tlf.arb.: \_\_\_\_\_ Tlf.privat: \_\_\_\_\_

E-post: \_\_\_\_\_ Arb.: \_\_\_\_\_

Dato: \_\_\_\_\_ Sign.: \_\_\_\_\_

LEGITIMASJON

LEGITIMASJON





**◀ VISNING**  
**PROAKTIV**  
EIENDOMSMEGLING



[proaktiv.no](https://proaktiv.no)



**Ola Skarra Arnesen**  
Salgsleder / Partner /  
Eiendomsmegler  
454 89 363  
[ola@proaktiv.no](mailto:ola@proaktiv.no)

**PROAKTIV**

**Proaktiv Drammen, Lier og Holmestrand**

Albums gate 15, 3016 DRAMMEN, 977 44 247, [drammen.lier@proaktiv.no](mailto:drammen.lier@proaktiv.no)