

# PROAKTIV

Moderne og påkostet  
toppleilighet med balkong

LADEBEKKEN 16



## Våre kontorer

### TRØNDELAG

- **Trondheim**  
Bassengbakken 4,  
7069 Trondheim  
Tlf.: 73 99 22 55  
trondheim.sentrum@proaktiv.no
- **Heimdal**  
Søbstadveien 1, 7088 Heimdal  
Tlf.: 72 59 92 40  
heimdal@proaktiv.no
- **Moholt**  
Brøsetveien 168,  
7069 Trondheim  
Tlf.: 73 20 26 50  
moholt@proaktiv.no

### MØRE OG ROMSDAL

- **Ålesund**  
Løvenvoldgata 7, 6002 Ålesund  
Tlf.: 91 73 83 52  
jon@proaktiv.no

### VESTLAND

- **Småstrandgt.**  
Småstrandgaten 6, 5014 Bergen  
Tlf.: 55 36 40 40  
proaktiv.bergen@proaktiv.no
- **Sandviken**  
Chr. Michelsensgt. 5A, 5012 Bergen  
Tlf.: 55 30 32 00  
sandviken@proaktiv.no
- **Arna & Åsane**  
Myrdalsvegen 22, 5130 Nyborg  
Tlf.: 47 50 69 11  
arna.aasane@proaktiv.no
- **Voss**  
Vangsgata 16, 5700 Voss  
Tlf.: 56 52 19 50  
voss@proaktiv.no

### ROGALAND

- **Haugesund**  
Haraldsgata 139, 5527 Haugesund  
Tlf.: 90 84 36 56  
haugesund@proaktiv.no
- **Stavanger**  
Løkkeveien 52, 4008 Stavanger  
Tlf.: 51 52 75 75  
stavanger@proaktiv.no
- **Sandnes**  
Langgata 3, 4306 Sandnes  
Tlf.: 51 66 88 00  
sandnes@proaktiv.no
- **Sola**  
Solakrossen 13, 4050 Sola  
Tlf.: 98 08 94 03  
sola@proaktiv.no
- **Jæren**  
Torgvegen 2, 4350 Kleppe  
Tlf.: 51 48 22 00  
jaeren@proaktiv.no

### AGDER

- **Kristiansand**  
Fjellgata 4, 4612 Kristiansand  
Tlf.: 45 90 91 00  
kristiansand@proaktiv.no

### OSLO

- **Briskeby**  
Løvenskioldsgt. 23, 0260 Oslo  
Tlf.: 22 44 24 00  
briskeby@proaktiv.no

### AKERSHUS

- **Lørenskog**  
Rådmann Paulsens gate 28  
1461 Lørenskog  
Tlf.: 67 90 40 10  
lorenskog@proaktiv.no

### LILLESTRØM

- **Lillestrøm**  
Storgata 5A, 2001 Lillestrøm  
Tlf.: 63 80 59 90  
lillestrom@proaktiv.no

### BUSKERUD

- **Drammen, Lier & Holmestrand**  
Albums gate 15, 3016 Drammen  
Tlf.: 97 74 42 47  
drammen.lier@proaktiv.no

### ØSTFOLD

- **Sarpsborg**  
Torggata 8, 1707 Sarpsborg  
Tlf.: 69 12 60 60  
borg@proaktiv.no



# NØKKEL- INFORMASJON



**Adresse:** Ladebekken 16, 7041 TRONDHEIM

**Gnr./Bnr./Snr.:** Gnr. 414, bnr. 366, snr. 45 i Sameiet Øvre Nyhavna 3

**Prisantydning:** 4.000.000,-

**Omkostninger:** 113.990,-

**Totalpris:** 4.113.990,-

**Kommunale avgifter:** 14.926,- per år

**Boligtype:** Eierseksjon

**Byggeår:** 2022

**Rom/soverom:** 3/2

**BRA:** 48 m<sup>2</sup>

**BRA-i:** 44 m<sup>2</sup>

**TBA:** 9 m<sup>2</sup>

**Etasje:** 5

**Garasje/Parkering:**  
Parkeringsplass medfølger ikke leiligheten.

**Tomt:** 2841 m<sup>2</sup>

**Felleskostnader pr. mnd.:** 2.196,-

**Felleskostnader inkl.:**  
A konto energi: kr 387,-  
Driftsdel: kr 466,-  
Driftsdel bolig: kr 865,-  
Elektroniske fellesavtaler: kr 445,-  
Kostnad målingsbasert avregning: kr 33,-

**Energimerke:** Energiklasse: LYS GRØNN B

# INNHold

2	5	7	8
Nøkkelinformasjon	Leder/megler	Kontorets side	Nærområdet
12	14	20	48
Intervju med selger	Informasjon om boligen	Boligen i bilder	Plantegninger
50	56	57	61
Kjerneinformasjon	Vedlegg	Egenerklærings-skje ma	Tilstandsrapport
73	88	92	98
Energiattest	Husordensregler	Økonomi	Budskjema

# LES HVA MINE KUNDER SIER OM MEG

“En helt bekymringsfri prosess!”

“Takket være Mads, så ble salgsprosessen min helt bekymringsfri. Han tar seg alltid god tid, og tar deg gjennom hele prosessen fra A-Å. Veldig befriende som kunde å kunne overlate alt til Mads, og vite at det blir tatt hånd om på en god måte. Kommer aldri til å bruke en annen megler..”

Jan Erik Sanden

“Uten tvil en av de beste fagpersonene du kan velge”

Mads loser meg trygt gjennom et salg som ba på mye utfordringer i dagens marked men han var utrolig dyktig og løsningsorientert.

Tina Hagen Haugen

“Proff megler !”

Jeg har vært veldig fornøyd med hele markedsføring og salgsprosessen, men spesielt med en enestående, engasjert og hyggelig megler Mads Kirkeslett. Jeg hadde valgt han 10 av 10 ganger om jeg skal selge igjen!

Heike Brigitta Zeitlmann

“For en mann!”

“Mads er en meget hyggelig, kunnskapsrik og dyktig megler. For en mann! Han tar seg god tid å kommunisere på både telefon og under møter. Han gjorde grundige undersøkelser og holdt meg godt informert under hele salgsprosessen. Jeg følte meg trygg og ivaretatt hele veien. Anbefaler han på det sterkeste og kommer definitivt til å bruke han igjen ved fremtidige salg”

Angelika Drabarek

“Mads gjorde mitt boligsalg til en drøm!”

“Mads gjorde mitt boligsalg til en drøm! Prosessen var effektiv, enkel og sømløs fra første møte til oppjøret var inne på konto. Han var veldig opptatt av at vi skulle gjøre alt vi kunne for å oppnå best mulig resultat, noe vi absolutt gjorde. Jeg er veldig fornøyd med hele prosessen og bruker gjerne Mads neste gang jeg skal selge bolig”.

Ingrid Aasen

“Alt går på skinner!”

“Alt gikk på skinner og Mads var utrolig serviceinnstilt og lett å få tak i når det var noe jeg lurte på.”.

Anders Minken Cooper

“En fantastisk god opplevelse!”

“Vi hadde en fantastisk opplevelse med Mads og teamet i forbindelse med salget av huset vårt. Fra første møte følte vi oss godt ivaretatt, og hele prosessen var profesjonell og effektiv. Megleren var tilgjengelig, engasjert og tydelig på hva vi kunne forvente. Resultatet overgikk alle våre forventninger, og vi kan med glede anbefale dem videre til andre som vurderer å selge bolig. Tusen takk for en super opplevelse! ”

Sile Stene Eriksen

“Mads gjorde et enormt godt inntrykk på oss”

“Det at vår megler virket oppriktig interessert og gira for å få solgt vår leilighet, gjorde veldig mye for opplevelsen av hele salgsprosessen. Han var alltid lett å få kontakt med, han var positiv og kom med gode innspill og vi koste oss gjennom hele prosessen. Vi følte oss trygge på at han gjorde det han kunne for at vi skulle få en god pris og tilrettela for potensielle kjøpere ved å ta seg god tid for å møte de på privatvisning. Et stort smil, et godt humør og det at han kunne svare på alle spørsmål vi hadde, gjorde et enormt godt inntrykk av dere som bedrift. Vi ønsker nesten av vi skulle selge litt oftere nå ;)

Erika Von Gegerfelt

”

“For oss i Proaktiv er det å megle boliger som å spille sjakk. Vi overlater ingenting til tilfeldighetene. Det merker både den som skal selge bolig og den som skal kjøpe.”

**Partner/Jurist/Megler:** Mads Kirkeslett



**Partner/Jurist/Megler**  
**Mads Kirkeslett**  
Partner/Jurist/Megler  
**Mobil:** 970 59 235  
**E-post:** mk@proaktiv.no

**AVDELING:**  
Proaktiv Trondheim Sentrum  
Telefon: 73 55 22 99  
Pacta Eiendom AS  
Org. nummer: 983 374 654

## ANSVARLIG MEGLER

Mads er utdannet jurist fra Universitetet i Oslo og har i tillegg erfaring blant annet fra rekrutteringsbransjen. Han er også partner i selskapet og en av de mestomsettende meglerne de siste årene. Som eiendomsmegler er han opptatt av å ha full kontroll på alle steg i boligsalgprosessen, for å sikre at sluttresultatet skal bli mest mulig for kundene sine. Alle kjøpere og selgere er ulike. Det innebærer at det i hvert enkelt oppdrag er nødvendig å skreddersy en egen plan. Det gjør Mads, samtidig som han tett følger opp hvert eneste steg i prosessen. Hans kunder får en megler som setter sin ære i punktlighet, kundeoppfølging, markedsføring og full kontroll på visning og i budrunden.

Jeg selger ikke boliger, men jeg selger min kompetanse og tid til deg som kunde. Jeg er opptatt av å bygge tillit fra start til slutt for at du skal få den beste kundeopplevelsen.

Jeg har jobbet som megler i over 10 år på vårt kontor på Solsiden og har de siste årene også vært partner i selskapet. Jeg er også utdannet jurist og sitter som medhjelper for tvangssalg i Trondheim kommune.

Siden starten på min meglerkarriere har jeg alltid vært opptatt av å bygge gode relasjoner til både selgere og kjøpere. Dette fører til at jeg gang etter gang blir anbefalt av mine kunder og kan stolt si at jeg er en av de mestomsettende meglerne i Proaktiv Trondheim.

Som kunde skal du føle deg trygg på at jeg yter maks i hele prosessen og gjør det jeg kan for å være en god rådgiver for deg, enten det er kjøp

eller salg av bolig.

Mine tilbakemeldinger er at jeg er trygg, tillitsskapende og har en god dose humor på toppen av min fagkunnskap.

*Mads Kirkeslett*  
Partner/Jurist/Megler **Mads Kirkeslett**

«ALT SOM ER VERDT Å GJØRE,  
ER VERDT Å GJØRES BRA.»

Lord Philip Chesterfield



«Verdifulle kunder  
fortjener verdifull  
rådgivning.»

## PROAKTIV TRONDHEIM

### Beliggenhet

I 2015 flyttet vi inn i splitter nye lokaler på Solsiden. Kontoret ligger i toppetasjen av Bassengbakken 4. Solsiden er Trondheims svar på Aker brygge, med en bred mix av restauranter, shopping, konsert-scener, hoteller og båtplasser. Dette er et område under sterk vekst og utvikling, med nye boliger, arbeidsplasser og butikker.

### Trondheim Sentrum

Bassengbakken 4, Trondheim

Tlf.: +47 73 99 22 55

### E-post:

trondheim.sentrum@proaktiv.no

**Høyt motiverte meglere med lang fartstid og god lokalkunnskap er klare til å presentere din bolig på best mulig måte. Mål: Rett eiendom til rett kjøper.**

Vi etablerte vår eiendomsmegler-virksomhet i Trondheim i 2001 og har siden den tid hatt gleden av å hjelpe tusenvis av kjøpere med å finne sin drømmebolig. Kjeden har vokst frem etter at grunnleggerne først var med å bygge Postbanken Eiendomsmegling, for deretter å bygge Aktiv Eiendomsmegling. Proaktiv Eiendomsmegling ble til fordi vi ønsket å lage en kjede som var fristilt fra bankstrategi og dermed hadde et rent fokus på den kvalitative delen av meglingen, som vi mener er den som skaper merverdi for kundene.

Vårt fokus er kvalitet i alle ledd. Kvalitet fremfor kvantitet. Trygt og effektivt salg til best mulig pris er vår ambisjon i hvert eneste boligsalg. Flinkle mennesker med det beste materiellet, de beste metodene og den riktige motivasjonen, skaper alltid det beste resultatet for kundene. Vi har mange års erfaring i bransjen, og har gjennom disse årene opparbeidet oss en sterk posisjon og en kundeleveranse vi er stolte av. Vi legger stor vekt på at gode resultater oppnås gjennom fornøyde kunder, og vil gjøre vårt ytterste for at du også skal bli fornøyd. Mer informasjon om våre meglere og øvrige eiendommer finner du på [www.proaktiv.no](http://www.proaktiv.no)



# NYHAVNA

*Kommune: Trondheim / Område: ØVRE NYHAVNA*

Med en ny bolig følger en ny beliggenhet. Du kjøper på mange måter hva området rundt har å by på. Butikker, turområder, avstand til skoler og barnehager, eller studiesteder og kulturelle scener. Bor du riktig - har du det bedre.

## Beliggenhet

Det unike med beliggenheten på Øvre Nyhavna, er at du får i pose og sekk. Her kan du leve et urbant liv, samtidig som du bor i et skjermet og tilbaketrukket område. Utbyggingen av området var ment som en utvidelse av den sentrumsnære bebyggelsen, med et mål om at Øvre Nyhavna skulle være attraktivt å bo i, attraktivt å besøke og attraktivt å arbeide i. Historien om Lilleby strekker seg helt tilbake til 1800-tallet hvor det ble skilt ut en rekke eiendommer som fungerte som lyst- og feriesteder for velstående byborgere. I 1927 ble Lilleby Smelteverk grunnlagt, som blant annet var kjent for å lage verdens reneste ferrosilicium - et halvfabrikat som blant annet brukes i fremstilling av rustfritt stål og karbonstål.

For den som liker seg ute i naturen er Lade, Nyhavna og Lilleby et paradys. Her bor man med umiddelbar nærhet til populære Ladestien som går fra Ladehammeren til Grilstadfjæra. Om man



## OFFENTLIG TRANSPORT

🚗 Strandveikaia Linje 20	3 min 🚶 0.3 km
🚗 Lilleby stasjon Linje R60, R70	10 min 🚶 0.8 km
🚗 Trondheim S Linje F6, F7, R60, R70, R71	5 min 🚶 2.2 km
🚗 Dronningens gate 62 Linje 9	8 min 🚶 3.1 km

## DAGLIGVARE

Kiwi Lilleby PostNord	5 min 🚶 0.4 km
Coop Extra Lilleby PostNord	6 min 🚶 0.5 km

## VARER/TJENESTER

📦 LadeTarget	11 min 🚶
🏪 Boots apotek LadeTarget	11 min 🚶

## SPORT

🏊 T.h.kokke/stuerts sk. -gymsal Aktivitetshall	6 min 🚶 0.5 km
⚽ Jarlebanen - kgb Fotball	7 min 🚶 0.5 km
🏋️ Flex Gym	5 min 🚶
🏋️ Impulse Treningssenter Lade	12 min 🚶

## LADEPUNKT FOR EL-BIL

🚗 Kiwi Lilleby	7 min 🚶
----------------	---------

«Verdifulle kunder fortjener verdifull rådgivning.»



## Nabolaget ditt!

Stedet du bor blir en del av deg



Ønsker en rolig spasertur eller en joggetur, nyter man det i idylliske omgivelser langs fjæra og Trondheimsfjorden. Langs stien ligger flere av byens fineste badeplasser, samt serveringsstedene Sponhuset og Ladekaia.

Omkring leiligheten er det flere flotte parkområder. Sirkustomta som ligger ovenfor på Lade, er utstyrt med alt i fra benker, lekeplass og store grøntarealer. Lade er dessuten kjent for sitt store, flotte idrettsanlegg med flere fotballbaner,

Et innblikk i ditt nye nærområde og hva det har å by på.  
Passer det dine ønsker og behov?

to håndballbaner, samt bane for amerikansk fotball, rugby og lacrosse. Det er i nyere tid etablert flere haller til en rekke ulike idrettsformål som f.eks. tennis og taekwondo ved Ladeanlegget. Idrettsanlegget er byens største arena for fotballaktivitet, hvor det lokale idrettslaget SK Trygg/Lade holder til. På Lade finner vi dessuten Ringve museum, hvor man kan ta en historisk reise i musikkens verden, samt Ringve botaniske hage som byr på et rikt mangfold av tradisjonelt, truet og eksotisk planteliv.

Fra boligen har du kort vei til et stort utvalg av butikker og servicefunksjoner med nærhet til både kjøpesentrene City Lade, Lade Arena, Ladetorget og Solsiden. Ved Ladetorget finnes det en større Rema 1000 med post i butikk, apotek, blomsterbutikk og bakeri. City Lade inneholder nærmere 100 butikker med blant annet vinmonopol, frisør, apotek og Coop Obs, og Lade Arena kan by på flere store møbel-, elektro- og sportsbutikker. På Solsiden finner du også et rikt utvalg av butikker og flere restauranter. Nærmeste dagligvarebutikker er Coop Extra, Kiwi og Bunnpris på Lade.

Selv om man på Lade og Nyhavna bor med nærhet til "alt", har man til tider allikevel behov for å reise kollektivt. Her er man så heldig å nyte godt av et svært tilrettelagt



kollektivtilbud, hvor nærmeste bussholdeplass ligger i Ladeveien. Her passerer bussrute nr. 2 med avganger hvert tiende minutt inn til Trondheim sentrum. Alternativt kan du ta buss nr. 20 fra Strandveikaia. For mer informasjon om rutetider kan du se på [www.atb.no](http://www.atb.no).

Nærmeste holdeplass for tog er Lilleby holdeplass. Dette er en jernbanholdeplass tilhørende Meråkerbanen, og herfra kan du ta tog til blant annet Trondheim Lufthavn Værnes, Steinkjer, Melhus og Røros.

Se vedlagte nabolagsprofil i prospektet for ytterligere informasjon om nærområdet.

#### Bebyggelse

Området består hovedsakelig av enebolig, rekkehus og blokkbebyggelse.

#### SKOLER

Lilleby skole (1-7 kl.) 211 elever, 15 klasser	7 min 0.6 km
Lade skole (1-10 kl.) 661 elever, 38 klasser	7 min 0.6 km
Bispehaugen skole (1-7 kl.) 245 elever, 15 klasser	22 min 1.9 km
Trondheim idrettsungdomsskole (8-10 kl.) 85 elever, 3 klasser	21 min 1.7 km
Rosenborg skole (8-10 kl.) 476 elever, 31 klasser	6 min 2.7 km
Cissi Klein videregående skole	24 min
Bybroen videregående skole 210 elever	7 min 2.8 km

#### BARNEHAGER

Svartlamon Kunst- og kulturbhg. (1-5 år) 40 barn	10 min 0.8 km
Voldsminde barnehage (1-5 år) 44 barn	11 min 0.9 km
Stabburet barnehage (2-5 år) 79 barn	11 min 0.9 km



#### Adkomst

Det vil bli skiltet med Proaktiv visningskilt under annonserte visninger.

Se forøvrig kartfunksjonen i boligannonsen eller på eiendommens hjemmeside for veibeskrivelse.

#### BOLIGMASSE

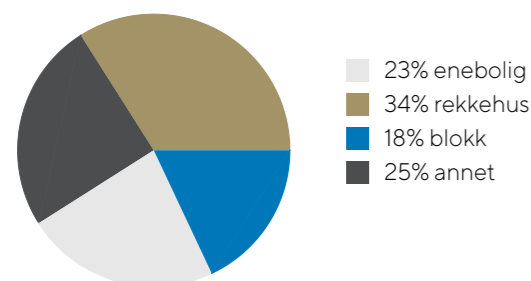

# Livet i Ladebekken 16

Det er ingen som kjenner livet i boligen bedre enn selgerne. I intervjuet har de besvart en rekke spørsmål du som interessent gjerne ønsker svar på.



## Når kjøpte dere eiendommen?

Vi skrev kontrakt høsten 2020. Overtagelse Juni 2022

## Hva var avgjørende for valget deres?

Kjøpte da min datter skulle begynne å studere i Trondheim. Veldig fin beliggenhet. Sentrumsnært, men likevel rolig strøk. Fine uteareal, samt nærme Ladestien.

## Hvorfor skal dere flytte?

Datter mi flyttet til Bærum i 2025. Har leid ut til 2 rolige damer fra Ålesund i ett års tid nå. De ønsker å flytte hjem igjen og har sagt opp sin leiekontrakt. Derfor ble det nå ett naturlig tidspunkt å selge.

## Hva har dere likt spesielt godt med boligen og kommer til å savne mest?

Boligen ligger i øverste etasje, og er dermed veldig skjermet. Selv om det generelt er stille og rolig på Øvre Nyhavna, så er det ekstra rolig i 5 etasje. Er og kort vei til takterrasse.

Romslig balkong.

Praktisk kjøkken med mye skap. Kjøkkenet vart påkostet en god del utover det som var standard. Det samme med badet.

## Hva har dere likt best med området?

Beliggenheten med kort vei til sentrum, men samtidig kort vei til Ladestien og grøntarealer.

Videre kort vei til sjø (badstu) og konsertlokaler. EC Dahls.

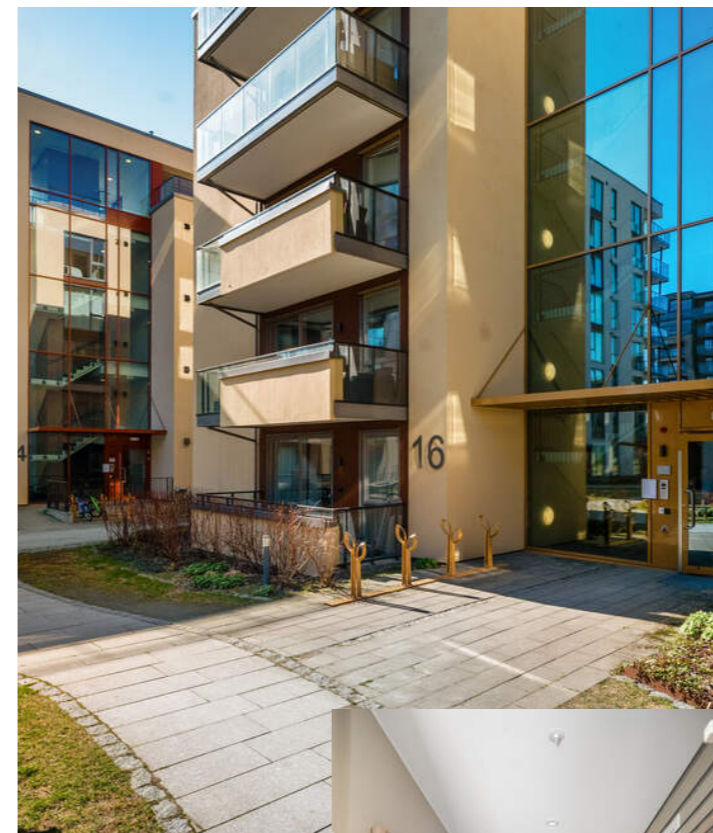

## Er det noe dere ikke er fornøyd med?

Kommer ikke på noe spesielt. Men kan av og til savne kveldssol. Men takterrasen er kort vei unna, så det løser seg.

## Hvordan er solforholdene på eiendommen?

Solen forsvinner fra balkongen tidlig på ettermiddagen. Husker ikke helt nøyaktig tidspunkt. Men det er ganske tidlig.

## Hører dere mye til naboene? (vil du si det er lytt?)

Hører ingenting fra naboene. Fordel å ha øverste etasje. Det er ikke lytt.

## Hvordan vil dere beskrive naboskapet?

Sameie har alle aldersgrupper. Men det er nok mange studenter i de minste leilighetene.

## Til slutt – Beskriv boligen med tre ord!

Koselig, praktisk, stille.

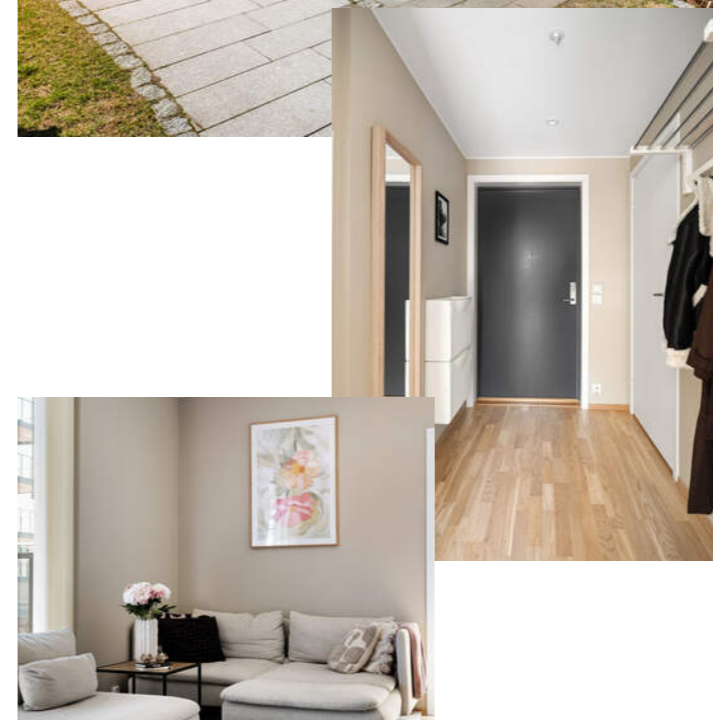

*Eiere av boliger besitter en tyngre og mer inngående kunnskap til eiendom-mens historikk, kvaliteter, gode og dårlige sider. Vi vet at det er en del informasjon du som kjøper både bør få, og ikke minst vil ha, for å treffe en avgjørelse om kjøp på riktig grunnlag. Noen ganger opplever man at spørsmål kan være for private*

*eller tiden for dårlig på en visning. Det er ofte mange på visning og selger er opptatt, eller i enkelte tilfeller – ikke til stede i det hele tatt.*

*Selgerne har lagt ved egenerklæring senere i prospektet, der har de avgitt erklæringer knyttet til de tekniske sidene*

*ved eiendommen og dens historikk. I dette intervjuet søker vi å få svar på noen av de mer emosjonelle sidene – hvordan har opplevelsen av å bo her vært og svarte den til forventningene de hadde når eiendommen ble kjøpt.*

# VELKOMMEN TIL LADEBEKKEN 16

Vi starter utendørs – Sameiet har pent opparbeidede fellesarealer som kan nytes fritt av seksjonseierne

## Parkering

Parkeringskjeller som tilhører sameiet. Parkeringsplass medfølger ikke leiligheten.

## Tomtestørrelse

2 841 m<sup>2</sup>

## Beskrivelse av tomt

Eiet tomt

## Byggemåte

Leilighet på ett plan i 5. etasje. Grunnmur er oppført i støpt betong. Veggkonstruksjon er oppført i betong og tre, og er utvendig pusset og kledd med stående panel. Taket er et flatt tak og er tekket med papp eller lignende. Etasjeskille er et betongdekke. Vinduer med 3-lags isolerglass.

## Bygningssakskyndig

Fredrik Johnsen (befaringsdato: Onsdag, 11. mars 2026)

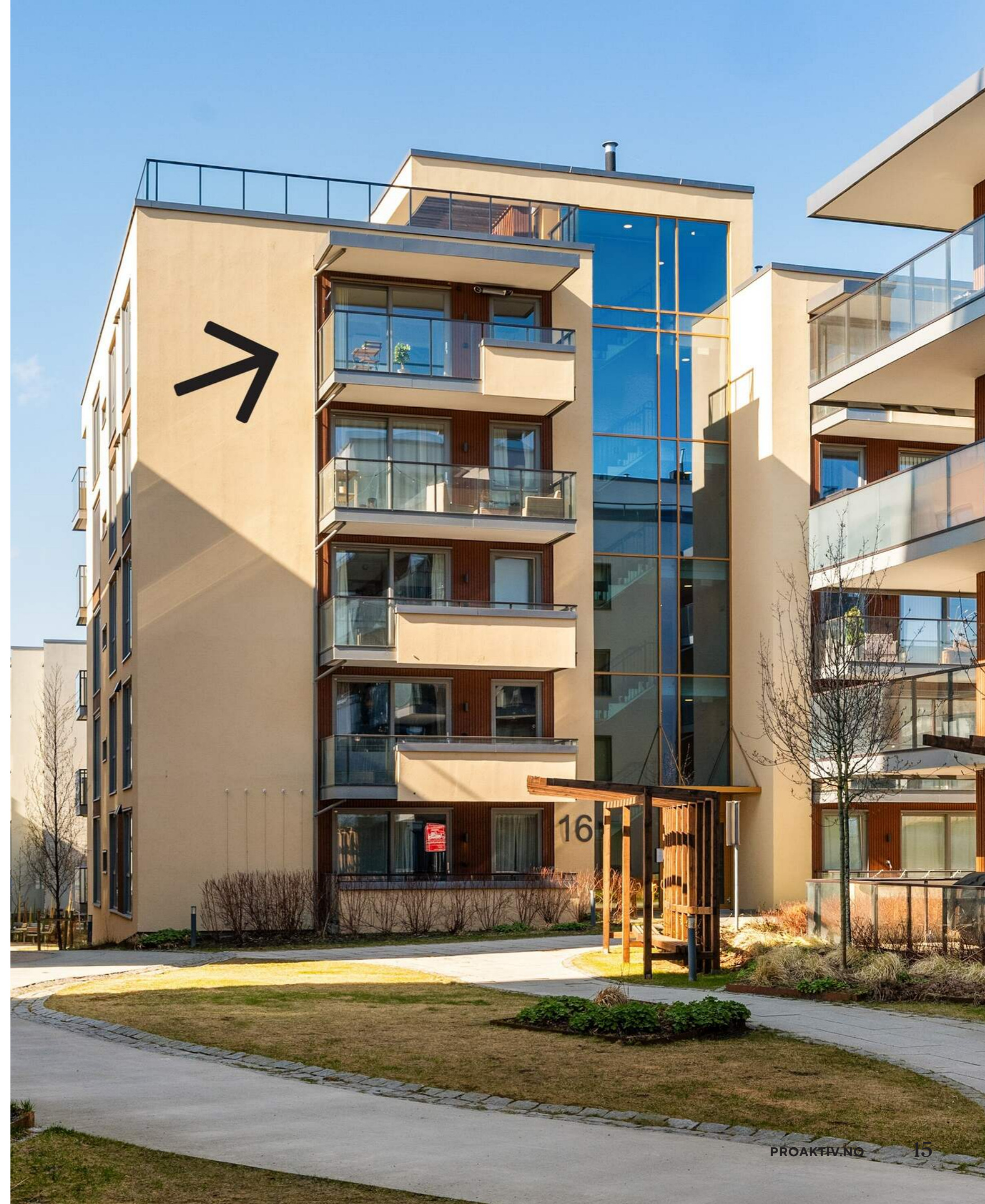





# VELKOMMEN INN!

Nå skal vi inn i boligen og ta for oss alle rom

## Innhold

Proaktiv Eiendomsmegling v/Mads Kirkeslett har stor glede av å presentere Ladebekken 16! Leiligheten ligger i toppetasjen til et velholdt sameie fra 2022 og har fantastisk beliggenhet på Øvre Nyhavna. Boligen fremstår svært moderne og byr på egen privat balkong, to gode soverom, stilrent HTH kjøkken, heis, felles takterrasse med utsikt og lave kostnader.

## Velkommen inn!

Entreén måler 3,5 kvm og byr på god plass til oppbevaring av sko og yttertøy og gir boligen et solid førsteinntrykk. Videre kommer man til en innbydende og lys stue. Oppholdsrommet måler 17,5 kvm og oppleves romslig med svært god takhøyde. Rommet nyter godt av store vindusflater som slipper inn rikelig med naturlig lys. Her kan man enkelt møblere etter ønske, med blant annet egen koselig sofa-gruppe. Hele leiligheten har også lekker 3-stavs eikeparkett.

Videre har boligen et påkostet kjøkken fra HTH. Kjøkkenet har slette hvite fronter og god oppbevaringsplass i skuffer og skap. Kjøkkeninnredningen består av platetopp, stekeovn, mikrobølgeovn, samt kombinert kjøleskap/fryser og oppvaskmaskin.

Fra oppholdsrommet har man utgang til en egen privat balkong. Balkongen måler 9 kvm og har gode muligheter til å etablere en egen hyggelig utesone. Her har du sol fra morgen til tidlig ettermiddag og utsikt mot sameiets felles utearealer. Her har man et perfekt sted for å nyte morgenkaffen.

Soverommene måler henholdsvis 7 og 8,5 kvm. Begge rommene har god plass til seng og garderobeløsning, hvor

garderobeskapene medfølger handelen. Soverommene er malt i lys antikk, som gir rommene en lun og innbydende følelse.

Baderommet fremstår stilrent og er innredet i sort eik som gir et eksklusivt preg. Badet er praktisk innredet med blant annet dusjhjørne med foldbare glassdører, opplegg for vaskemaskin og spotlights i tak for god belysning.

Sameiet disponerer en stor, felles takterrasse hvor man kan nyte finværsdagene. Her har du sol hele dagen og fantastisk utsikt mot fjorden og Tyholtårnet på andre siden. I tillegg til en flott takterrasse har sameiet pent opparbeidede utearealer som kan nytes fritt av seksjonseierne.

Leiligheten disponerer også en bod i kjeller som måler 4 kvm.

## Velkommen på visning!

### Areal

Bruksareal:  
Kjeller  
BRA-e: 4 kvm  
Total BRA: 4 kvm

5. etasje  
BRA-i: 44 kvm  
Total BRA: 44 kvm

Terrasse- og balkongareal:  
5. etasje: 9 kvm





Arealene er oppgitt av bygningsakkyndig på grunnlag av NS3940(2023). Eventuelle betegnelser på rom er angitt ut fra faktisk bruk, uavhengig av hva som er godkjent hos bygningsmyndighetene. Vedlagte plantegninger er ikke målbare.

#### **Standard**

Selger har fått utarbeidet en tilstandsrapport for eiendommen. Rapporten er en teknisk gjennomgang av boligen og angir eventuelle byggetekniske avvik. I rapporten fremkommer det at boligen har fått følgende tilstandsgrader:

TG-0: 14 punkter  
TG-1: 0 punkt  
TG-2: 0 punkt  
TG-3: 0 punkt  
TG-IU: 0 punkt

Utfyllende informasjon om ovenfor nevnte bygningsdeler fremgår av vedlagte tilstandsrapport, herunder forslag til utbedringsmetoder.

#### **Oppvarming**

-Elektrisitet  
-Fjernvarme

#### **Info strømforbruk**

4000 kWh

#### **Info energiklasse**

Alle eiendommer som selges/leies ut skal ha energiattest. Unntak gjelder blant annet for frittstående bygninger med bruksareal mindre enn 50 m<sup>2</sup>. Det er eier som plikter å fremlegge energiattest og er selv ansvarlig for at opplysningene er riktige. For ytterligere informasjon se [www.energimerking.no](http://www.energimerking.no). Dersom eier har energimerket eiendommen vil komplett energiattest fås ved henvendelse til megler. Dersom eier ikke har lagt frem energiattest, og eier etter skriftlig anmodning fra kjøper ikke har lagt frem energiattest før avtale om salg er inngått, kan kjøper få laget en energiattest ved hjelp av ekspert for selgers regning, innen ett år etter at avtale om salg er inngått.

Energiattest følger vedlagt salgsoppgaven.





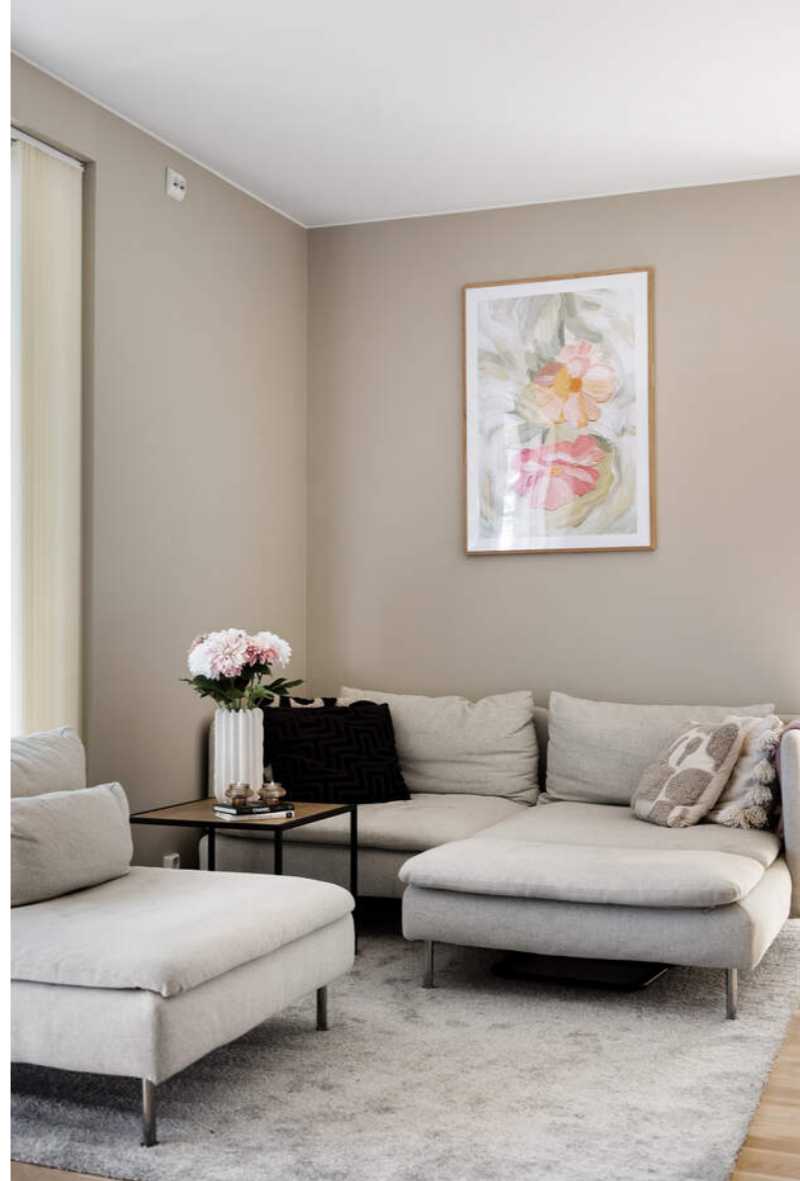

# MODERNE KJØKKEN

Påkostet kjøkken fra HTH med slette hvite fronter. Integreerte hvitevarer består av platetopp, stekeovn, mikrobølgeovn, samt kombinert kjøleskap/fryser og oppvaskmaskin.



LEILIGHETEN BYR PÅ EN  
PRIVAT BALKONG MED  
FORMIDDAGSOL



PERFEKT FOR Å NYTE  
MORGENKAFFEN



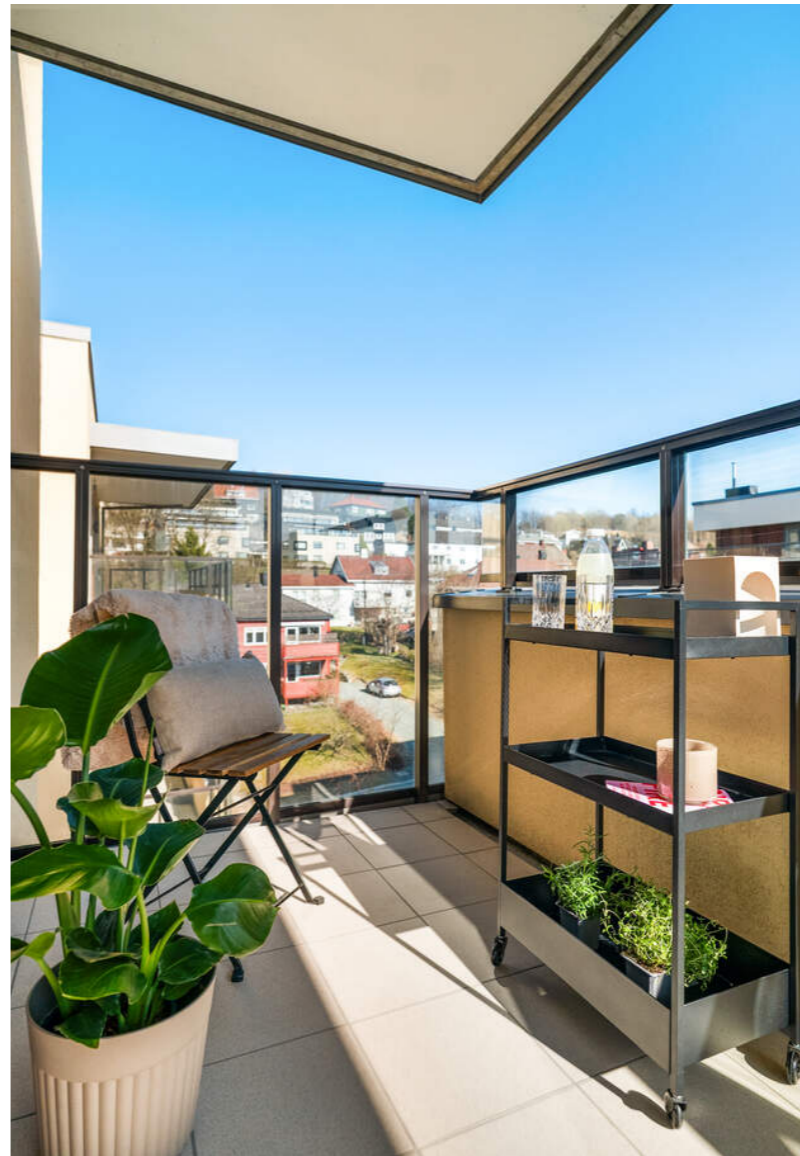
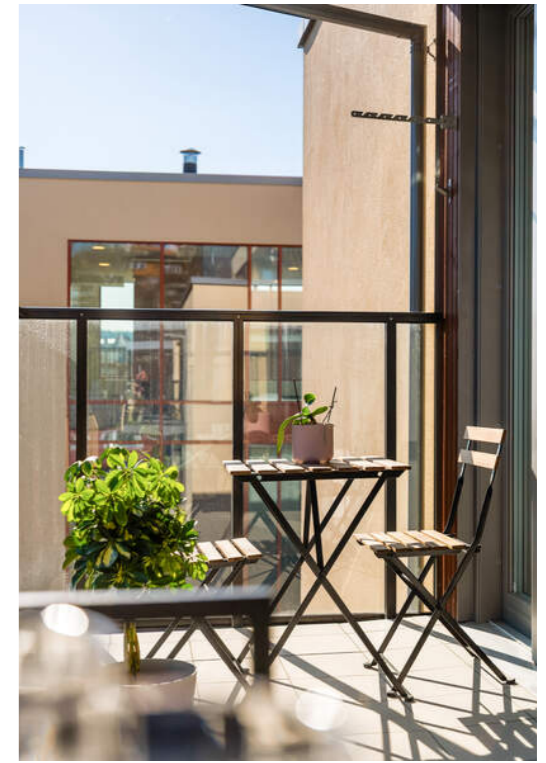

# SOV GODT

Leiligheten byr på 2 gode soverom. Soverommene måler henholdsvis 7 og 8,5 kvm. Her får du god plass til seng, nattbord og garderobeløsninger



# STILRENT BAD

Baderommet er innredet i sort eik, som gir et eksklusivt preg. Badet ble oppgradert i forbindelse med kjøp.



FELLES TAKTERRASSE  
HVOR MAN KAN NYTE  
SOLA HELE DAGEN







Ladebekken 16 Snr 45  
5. Etasje

PLANSKISSE



Bruksarealet inkluderer innvendige vegger og er større enn summen av rommenes gulvareal.  
Planskissen er en illustrasjon over rominndelingen, og er ikke i målestokk. Mindre avvik kan forekomme.

# KJERNEINFORMASJON

## **SAMEIET / ØKONOMI**

### **Forretningsfører**

Boligbyggelaget Tobb

### **Om sameiet**

Sameiet Øvre Nyhavna 3. Org nr: 929431332. Sameiet består av 82 boligseksjoner og parkeringskjeller.

Parkeringsplassen har et eget lite sameie for de som disponerer parkeringsplass.

I eierseksjonssameier blir kjøper eier av en sameieandel i eiendommen og får enerett til bruk av sin eierseksjon med eget seksjonsnummer i bygget. Kjøper du en eierseksjon i et eierseksjonssameie, reguleres eierforholdet av lov om eierseksjoner samt vedtekter og husordensregler i sameiet. Vanligvis kan du kjøpe, selge, leie ut og belåne boligen helt fritt. Vedtektene kan inneholde rådighetsbegrensninger. I henhold til eierseksjonsloven er det forbud mot korttidsutleie av seksjonen i sin helhet mer enn 90 døgn i året.

Eierseksjonen hører til boligsameie. Vi oppfordrer alle til å sette seg inn i vedtekter, husordensregler, regnskap, budsjett og årsberetning. Dokumentene vil være tilgjengelig hos meglerforetaket. Det gjøres oppmerksom på at fellesgjeld og felleskostnader kan variere over tid som følge av beslutninger foretatt i sameiets styre og/eller generalforsamling.

Ingen kan direkte eller indirekte erverve mer enn to boligseksjoner i et boligsameie lf. eierseksjonsloven §23. Dersom et erverv har funnet sted i strid med

eierseksjonslovens regler kan Kartverket nekte overskjøting. Dersom overskjøting blir nektet, er kjøper likevel forpliktet til å gjennomføre handelen med selger, og oppgjør til selger vil finne sted tross manglende overskjøting.

### **Felleskostnader pr. mnd**

2.196,-

### **Felleskostnader inkluderer**

A konto energi: kr 387,-  
Driftsdel: kr 466,-  
Driftsdel bolig: kr 865,-  
Elektroniske fellesavtaler: kr 445,-  
Kostnad målingsbasert avregning: kr 33,-

### **Andel fellesformue**

13.920,-

### **Regnskap / Budsjett / Kostnadsøkninger**

Sameiets økonomi:  
Driftsresultat for 2025: 485 637,-  
Årsresultat for 2025: 527 731,-  
Disponible midler 2025: 1 543 957,-

### **Forkjøpsrett**

Sameiet praktiserer ikke forkjøpsrett.

### **Dyrehold**

Dyrehold er tillatt så lenge det ikke medfører urimelig sjenanse for naboer. På sameiets eiendom er det båndtvang hele året.

### **Forsikring**

Forsikringsselskap Gjensidige Forsikring  
Polisenummer93163284

### **Formuesverdi primær**

857.692,- for 2024

### **Formuesverdi sekundær**

3.430.767,- for 2024

### **Info kommunale avgifter**

Det er tolv terminer i året. Årsbeløp er beregnet ut fra gjennomsnitt for Januar 2026. Det gjøres oppmerksom på at beløpet varierer mellom terminene, da det faktureres ulike gebyr og det kan variere etter forbruk. De kommunale eiendomsavgiftene omfatter vann- og avløpsgebyr, eiendomsskatt, renovasjonsgebyr, samt feie- og tilsynsavgift. For ytterligere informasjon se Trondheim kommune sin hjemmeside.

### **Kommunale avgifter**

14.926,- for 2026

### **Info eiendomsskatt**

Eiendomsskatt er inkludert i kommunale avgifter.

### **Info formuesverdi**

Grunnlaget for beregning av eiendommens formuesverdi er for skatteåret 2026 endret. Beregningsmodellen vil nå ta utgangspunkt i eiendommens grunnkrets og ikke kommune som tidligere. Dette kan medføre at enkelte eiendommer vil få en betydelig høyere formuesverdi (spesielt for boliger med verdi over kr. 10.000.000,-) og derav høyere skattebelastning. Oppgitte formuesverdi er basert på den gamle beregningsmodellen og det tas forbehold om at formuesverdien kan øke ved endelig fastsettelse av formuesverdien i skatteåret.

### **Andre utgifter**

Selger opplyser om sine faste kostnader knyttet til boligen:

Strøm  
Årlig forbruk: 4000 kWh  
Årlig kostnad: ca kr 4500,-

Innboforsikring  
Leverandør: Storebrand  
Årlig kostnad: ca kr 600,-

Internett og Kabel-TV er inkludert i felleskostnader

### **Diverse**

Samarbeidspartnere  
Proaktiv Gruppen AS og eiendomsmeglingsforetakene som er tilknyttet Proaktiv har samarbeid med forskjellige foretak som tilbyr forbrukerne produkter eller tjenester i forbindelse med et salgsoppdrag. Våre samarbeidspartnere er: Søderberg & Partners AS - formidler av boligkjøperforsikring,

Gjensidige – formidler av boligselgerforsikring, Meglerfront – leverandør av digitale oppgjørsskjemaer og overtakelsesprotokoller som også inneholder tilbud til forbruker om tilpassede strøm-, internett- og alarmtjenester, Vend Marketplaces AS og Bomega AS – markedsplasser på nett, Schibsted – markedsføring i SOME, Eiendomsverdi – formidler av nabolagsprofiler. Hvilke produkter/ tjenester kjøper og selger får i forbindelse med oppdraget, kan variere ut fra hvor i landet eiendommen ligger.

### **Kommentar fellesgjeld**

Sameiet har ingen felles gjeld per 18.03.2026.

## **OFFENTLIGE FORHOLD**

### **Ferdigattest/Midlertidig brukertillatelse**

Det foreligger en ferdigattest for fire boligbygg med tilhørende uterom og parkering datert den 01.07.2024.

Ferdigattest er en sluttattest fra bygningsmyndighetene om at et søknadspålagt tiltak er ferdigstilt. At evt. ferdigattest / midl. brukstillatelse eksisterer, gir ingen garanti for at det ikke er utført arbeid på boligen som ikke er byggemeldt eller godkjent.

### **Ferdigattest/brukstillatelse datert**

Mandag, 1. juli 2024

### **Tinglyste heftelser og rettigheter**

Følgende servitutter er tinglyst på eiendommens grunnboksblad:  
-Erklæring om rett til adkomst og benyttelse av utomhus areal og bestemmelse om vann/kloakk tinglyst den 25.11.2020 med dagboknr 3389042. Bestemmelsen sier at eier av gnr. 414, bnr. 366 gir de til enhver tid eiere av 414, bnr 574 rett til adkomst til sin eiendom samt benytte utomhusareal etter gjeldende regulering. Videre de til enhver tid rett til å vedlikeholde sin bebyggelse fra naboeiendom og rett til å legge, ha liggende og vedlikeholde sine tekniske installasjoner, vann og avløpsledninger til offentlig etablert nett.

-Bestemmelse om vann/kloakk og bestemmelse om bebyggelse, tinglyst den 09.12.2019 med dagboknr 1473521. Eier(e) av gnr/bnr 414/358, 414/366, 439/87, 414/566, 414/567, 414/568, 414/569 og 414/570 gir hverandre gjensidig rett til å legge, ha liggende, bruke og å vedlikeholde vann- og avløpsledninger og eventuelle andre ledninger over sin eiendom. Eier(e) av gnr/bnr 414/358, 414/366, 439/570 gir hverandre gjensidig rett til å vedlikeholde bebyggelse i nabogrense.

-Bestemmelse om vann/kloakk, tinglyst den 12.03.2007 med dagboknr 252109, Eiere av gnr. 415 bnr.64, 172 og gnr 414 bnr 366 gir hverandre gjensidig rett til å legge, ha liggende og vedlikeholde kabler, vann- og avløpsledninger over sine eiendommer.

-Bestemmelse om bebyggelse, datert 01.02.1957 med dagboknr 300615, eieren av nr.3 Lade alle plikter til uten erstatning å fjerne eller forandre de av bygningsrådet tillatte sandsiloer, når bygningsrådet måtte forlange det.

-Bestemmelse om bebyggelse, datert 01.02.1957 med dagboknr 300616, Eieren av nr.3 Lade alle, er forpliktet til uten erstatning å fjerne eller forandre det av bygningsrådet tillatte tilbygg av tre til nåværende silobygg og innredning av nye siloer når bygningsrådet måtte forlange det.

Kopi av de tinglyste dokumentene fra grunnboken kan sees hos megler.

#### Regulerings- og arealplaner

Eiendommen ligger i et område som omfattes av kommuneplanens arealdel 2022-2034 (27.03.2025) Eiendommen ligger innenfor byggesone 1 og er avsatt til fremtidige sentrumsformål.

Den er videre regulert av r20150036 (31.05.2018) og er regulert til boligbebyggelse-blokkbebyggelse og uteoppholdsareal.

Det er eksisterende planforslag som berører eiendommen: r20180046 for Jarheimsletta, hovedformålet med planforslaget er å tilrettelegge for 68500 m2 BRA ny bebyggelse, hvorav 63700 m2 til boligformål og 4150 m2 til forretninger, bevertning, tjenesteyting og kontor. Planforslaget skal sikre offentlig barnehage i eksisterende bygg som skal bevares. Planforslaget sikrer også torg, park, forbindelser gjennom området, samferdselsarealer for tilkomst med nyttekjøretøy og et avfallsugsanlegg.

r20220025 for Fridheimveien 1 og 3 og Jarleveien 12. Hensikten med planarbeidet er å legge til rette for bolig, næring, parkeringskjeller, torg og gate ved Fridheimveien 1 til 3 og Jarleveien 12. Det legges til rette for 400 boliger og 1200 m2 næringsformål.

Kopi av reguleringskart og reguleringsbestemmelser kan sees hos megler.

#### Vei/Vann/Avløp

Eiendommen har adkomst via offentlig vei. Eiendommen er tilknyttet kommunalt ledningsnett via private stikkledninger. Eier er selv ansvarlig for private stikkledninger til bygningen. For private fellesledninger er det normalt solidarisk vedlikeholdsplikt.

#### Radonmåling

Det gjøres oppmerksom på at det ved utleie er krav til å gjennomføre radonmåling, og at forsvarlige nivåer skal kunne dokumenteres. Kravet gjelder alle typer utleieboliger, inkludert leiligheter og hybler i tilknytning til egen bolig, såfremt det betales husleie. I de tilfeller hvor det ikke er opplyst at selger har kunnskap om eiendommens radonnivå må kjøpere som ønsker å leie ut hele eller deler av eiendommen, særskilt være oppmerksom på at de overtar ansvaret for den usikkerheten dette medfører. Se <http://www.nrpa.no> for nærmere informasjon.

#### Adgang til utleie

Seksjonseieren disponerer fritt over egen seksjon med de begrensningene som følger av sameieforholdet og eierseksjonsloven, jf. eierseksjonsloven § 24. Seksjonseieren kan fritt selge, pantsette og leie ut sin egen seksjon.

Korttidsutleie av hele boligseksjonen i mer enn 90 døgn årlig er ikke tillatt. Med korttidsutleie menes utleie i inntil 30 døgn sammenhengende. Grensen på 90 døgn kan fravikes i vedtektene og kan i så fall settes til mellom 60 og 120 døgn. Slik beslutning krever et flertall på minst to tredjedeler av de avgitte stemmene på årsmøtet.

Sameiets styre skal underrettes skriftlig om alle overdragelser og leieforhold.

Det er krav til forsvarlige radonnivåer på utleieboliger. I de tilfeller hvor det ikke særskilt er opplyst at selger har kunnskap om eiendommens radonnivå må kjøpere som ønsker å leie ut hele eller deler av eiendommen, særskilt være oppmerksom på at de overtar ansvaret for den usikkerheten dette medfører. Se <http://www.nrpa.no> for nærmere informasjon.

#### Offentligrettslig pålegg

Det gjøres oppmerksom på at megler ikke har innhentet særskilte opplysninger om det finnes pålegg fra brann/feiervesen på eiendommen.

#### Konsesjon

Eiendommen er ikke konsesjonspliktig.

#### Odelsrett

Det er ikke odal på eiendommen.

#### PRISANTYDNING INKLUDERT OMKOSTNINGER

##### Omk. kjøper beskrivelse

4 000 000,00 (Prisantydning)

Omkostninger

12 900,00 (Boligkjøperforsikring \* (valgfritt))  
100 000,00 (Dokumentavgift)  
545,00 (Tinglysningsgebyr pantedokument)  
545,00 (Tinglysningsgebyr skjøte)

101 090,00 (Omkostninger totalt (uten Boligkjøperforsikring))  
113 990,00 (Omkostninger totalt (med Boligkjøperforsikring))

4 101 090,00 (Totalpris inkl. omkostninger (uten Boligkjøperforsikring))  
4 113 990,00 (Totalpris inkl. omkostninger (med Boligkjøperforsikring))

Vi gjør oppmerksom på at ovennevnte totalsum er beregnet ut fra kjøpesum tilsvarende prisantydning. Det tas forbehold om endring i gebyrer.

#### Betalingsbetingelser

Kjøpesum med tillegg av omkostninger skal være disponibelt på meglers klientkonto innen overtakelse. Normalt innebærer dette at fullt oppgjør må være innbetalt på meglers klientkonto senest to virkedager før avtalt overtakelsesdato. Eventuelle vilkår knyttet til innbetalingen, eksempelvis pantedokument som skal tinglyses til fordel for kjøpers bank, må være megler i hende i god tid før overtakelse kan finne sted.

Kjøpesummen skal innbetales fra norsk finansinstitusjon og/eller kjøpers konto i norsk finansinstitusjon. Eventuell egenkapital skal innbetales i én samlet betaling fra kjøpers egen konto i norsk finansinstitusjon.

Det forutsettes at skjøte tinglyses på ny eier. Dersom kjøper ikke ønsker hjemmeloverføring av eiendommen til seg må det tas forbehold om dette i bud.

Alle eiendomsmeglingsforetak har lovpålagt forsikring av klientmidler begrenset oppad til kr 45 mill. Enkelt saker er forsikret inntil kr 15 mill. Dersom kjøpers låneinstitusjon krever tilleggsforsikring ved omsetning over 15 millioner, må kjøper selv eller dennes låneinstitusjon dekke utgiftene forbundet med dette.

#### Lovanvendelse

Eiendommen selges etter reglene i avhendingsloven. Salgsoppgaven er basert på de opplysningene selger har gitt til megler, den bygningssakyndiges tilstandsrapport, samt opplysninger innhentet fra kommunen, Kartverket og andre tilgjengelige kilder. Det er viktig at kjøper setter seg grundig inn i alle salgsdokumentene, herunder salgsoppgave, tilstandsrapport og selgers egenerklæring. Kjøper anses kjent med forhold som er tydelig beskrevet i salgsdokumentene, og slike forhold kan ikke påberopes som mangler. Dette gjelder uavhengig av om kjøper har lest dokumentene. Alle interessenter oppfordres til å undersøke eiendommen nøye, gjerne sammen med fagkyndig før bud inngis. Kjøper som velger å kjøpe usett kan ikke gjøre gjeldende som mangel noe han burde blitt kjent med ved undersøkelsen. Dersom det er behov for avklaringer, anbefaler vi at interessenter rådfører seg med eiendomsmeidler eller egne rådgivere før det legges inn bud.

En bolig som har blitt brukt i en viss tid, har vanligvis blitt utsatt for slitasje og skader kan ha oppstått. Slik bruksslitasje må kjøper regne med, og det kan avdekkes enkelte forhold etter overtakelse som nødvendiggjør utbedringer. Normal slitasje og skader som nødvendiggjør utbedring, er innenfor hva kjøper må forvente og vil ikke utgjøre en mangel. Kjøper og selgers rettigheter og plikter reguleres av avtalen mellom partene, samt informasjonen som har vært tilgjengelig for kjøperen i forbindelse med handelen. Avtalen utfylles av avhendingsloven, og det gjelder ulike avtalevilkår avhengig av om kjøper er forbrukerkjøper eller ikke. Dette er nærmere beskrevet nedenfor.

På grunn av ulike avtalevilkår kan selger vurdere bud fra en som ikke er forbruker, ulikt fra en forbrukers bud. Dersom kjøper ikke er forbruker, er selger sitt mulige mangelsansvar begrenset fordi eiendommen selges «som den er». Selger kan ikke ta «som den er» forbehold ovenfor en forbrukerkjøper. Selv et lavere bud fra en som ikke er forbruker kan foretrekkes fordi begrensningen i mulig mangelsansvar kan ha egenverdi for selger. Selger står fritt til å forkaste eller akseptere ethvert bud, og er for eksempel ikke forpliktet til å akseptere høyeste bud. Budgiver skal i budskjemaet avgi egenerklæring om budgiver er forbruker eller næringsdrivende/person som hovedsakelig handler som ledd i næringsvirksomhet.

Forbrukerkjøp - definisjon: Med forbrukerkjøp menes kjøp av eiendom når kjøperen er en fysisk person som ikke hovedsakelig handler som ledd i næringsvirksomhet.

Forbruker - avtalevilkår: Eiendommen har en mangel dersom den ikke er i samsvar med kravene som følger av avtalen, eller det foreligger brudd på bestemmelsene i avhendingsloven §§ 3-2 til 3-8. Hvis eiendommen ikke er i samsvar med det kjøperen må kunne forvente ut ifra alder, type og synlig tilstand, kan det være grunnlag for mangelskrav.

Det samme gjelder hvis det er holdt tilbake eller gitt uriktige opplysninger om eiendommen. Dette gjelder likevel bare dersom man kan gå ut ifra at det virket inn på avtalen at opplysningen ikke ble gitt eller at feil uriktige opplysninger ikke blir rettet i tide på en tydelig måte. Boligen kan ha en mangel etter avhendingsloven § 3-3 dersom det er avvik mellom opplyst og faktisk innvendig areal, forutsatt at avviket er på 2% eller mer og minimum 1 kvm.

Ved beregning av et eventuelt prisavslag eller erstatning må kjøper selv dekke tap/kostnader opptil et beløp på kr. 10 000 (egenandel).

Ikke-forbruker (næringsdrivende) – definisjon: Hvis kjøper er en juridisk person, eller en fysisk person som hovedsakelig handler som ledd i næringsvirksomhet, vil kjøpet ikke anses som et forbrukerkjøp.

Ikke-forbruker - avtalevilkår: Eiendommen har en mangel dersom den ikke er i samsvar med kravene som følger av avtalen. Eiendommen selges «som den er», og selgers ansvar utover det konkret avtalte er da begrenset etter avhendingsloven § 3-9, første ledd andre setning. Avhendingsloven § 3-3 andre ledd fravikes, og hvorvidt boligens arealsvikt utgjør en mangel vurderes etter avhendingsloven § 3-8. Informasjon om kjøpers undersøkelsesplikt, herunder oppfordringen om å undersøke eiendommen nøye, gjelder også for kjøpere som ikke anses som forbrukere.

En forutsetning for salget er at skjøtet for eiendommen tinglyses på kjøper. Interessenter og kjøper må godta at selger og megler bruker elektronisk kommunikasjon i salgsprosessen.

Dersom kjøper er utenlandsk statsborger kreves det at vedkommende har et såkalt D-nummer til erstatning for norsk personnummer. Rekvirering av D-nummer må sendes Kartverket samtidig med innsending av skjøtet for tinglysing. Skjøtet blir liggende i Kartverket inntil kjøper har fått D-nummeret fra Skatteetaten. Når Kartverket har mottatt D-nummeret fra Skatteetaten, vil skjøtet bli tinglyst umiddelbart. Rekvirering av D-nummer i forbindelse med tinglysing av skjøte vil ofte medføre at oppgjør og utbetaling til selger blir forsinket med noen uker. Kjøper må i disse tilfellene enten ta forbehold i bud om forsinket utbetaling til selger, eller være forberedt på å dekke forsinkelsesrenter til selger. Kontakt ansvarlig megler for informasjon før budgivning.

Opplysningene i salgsoppgaven er godkjent av selger. Alle interessenter oppfordres imidlertid til grundig besiktigelse av eiendommen, gjerne sammen med fagmann før bud inngis.

## ØVRIGE KJØPSFORHOLD

### Overtakelse

Overtakelse etter avtale med selger. Interessenter oppfordres til å angi ønsket overtakelse i budskjema.

Skjøte sendes for tinglysing i forbindelse med oppgjøret. Oppgjør forutsetter at det er gjennomført overtagelse og at partene har signert en overtakelsesprotokoll og sendt denne til oppgjørsavdelingen slik som avtalt i kontrakt. Det forutsettes at skjøte tinglyses i kjøpers navn. Hvis interessenter mot formodning ikke ønsker tinglysing av skjøte må det tas forbehold om dette i kjøpetilbudet.

### Budgivning

Bud kan legges inn på nettannonsen på "gi bud" knappen eller via hjemmesiden. Ved elektronisk budgivning så kan bud legges inn trygt og enkelt med bank-ID. Megler kan også kontaktes for tilsendelse av budkjema og budskjema finnes også i salgsoppgaven.

All budgivning må foregå ved skriftlighet. Ikke nøl med å ta kontakt dersom det er behov for bistand for å gi bud.

Eiendomsmegler skal legge til rette for en forsvarlig avvikling av budrunden og kan ikke videreformidle bud med en kortere akseptfrist enn kl. 12.00 første virkedag etter siste annonserte visning. Etter klokken 11:30 anbefaler vi akseptfrist på minimum 30 minutter.

Megler tar ikke noe ansvar for forsinkelser på el- eller telenettet. Under budrunden kan akseptfristene kortes inn ved mottakelse av nye bud. Akseptfristen fra kjøper er absolutt. Det betyr at dersom selger velger å akseptere budet, må kjøper meddeles aksept innen utløpet av akseptfristen. Dersom du utsetter inngivelse av bud til tett opp mot akseptfristen er det en reell fare for at eiendommen kan bli solgt før ditt bud fremkommer til megler.

### Boligkjøperforsikring

Mange kjøpere har anledning til å tegne boligkjøperforsikring. Vedlagt i salgsoppgaven følger informasjon om Boligkjøperforsikring fra Söderberg & Partners. Boligkjøperforsikring er en rettshjelpsforsikring som gir trygghet og profesjonell juridisk hjelp dersom det oppdages uventede feil eller mangler ved boligen de neste fem årene. Les mer om Boligkjøperforsikring i vedlagte materiell eller på <https://www.soderbergpartners.no/eiendom/boligkjoper/>.

### Innbo og løsøre

Med mindre annet er uttrykkelig avtalt gjelder NEF's normgivende liste over løsøre og tilbehør, se vedlagt liste til salgsoppgaven. Til orientering er det full avtalefrihet om hva som skal følge med bolig og fritidsbolig ved salg. I de tilfeller det medfølger hvitevarer i handelen, overleveres disse uten noen form for garanti utover leverandørgaranti.

## Eier

Jonny Melkild  
Lars Inge Kvande

### Tilbud på lånefinansiering

Proaktiv Eiendomsmegling samarbeider med Handelsbanken om formidling av finansielle tjenester. Ta gjerne kontakt med oppdragsansvarlig for et uforpliktende tilbud vedrørende finansiering. Proaktiv Eiendomsmegling mottar ikke godtgjørelse for dette.

### Meglere vederlag

Det er avtalt provisjonsbasert vederlag tilsvarende 1,00% av salgssum. Estimert provisjon kr. 40 000 (beregnet av prisantydning inkl. evt. fellesgjeld, minimum kr. 40 000).

I tillegg kommer følgende faste vederlag: Kredittkostnad kr 3 000,00, Markedspakke kr 21 900,00, Meglers deltakelse på overtakelse kr 2 950,00, Oppgjørshonorar kr 5 900,00, Spørring i grunnboken kr 250,00, Tilretteleggingsgebyr kr 10 000,00, Trykking av prospekt kr 2 500,00, Visning pr. stk. / pr. time kr 2 950,00. Sum faste vederlag kr. 49 450.

I tillegg kommer følgende utlegg og andre utgifter: Tinglysningsgebyr sikringsobligasjon/urådighet kr 545,00, Utlegg - Innhente restanser på kommunale avgifter kr 174,00, Utlegg fotograf kr 3 300,00, Utlegg kommunale opplysninger kr 3 642,00, Utlegg opplysninger forretningsfører kr 4 038,00, Utskrift av heftelser/servitutter kr 296,00, Eierskiftegebyr, selger kr 6 725,00, Tilstandsrapport kr 9 393,75. Sum utlegg og andre utgifter kr. 28 114.

Totale kostnader kr. 77 564.

Dersom oppdraget blir sagt opp av Oppdragsgiver før oppdragstidens utløp uten at salg er kommet i stand eller at oppdraget ikke blir fornyet, har Megler ved provisjonsbasert avtale, krav på tilretteleggingsgebyr og utlegg. Dekning av utlegg kan kreves i samsvar med avtalen uten hensyn til oppsigelsen.

Dersom oppdraget utløper uten at handel er kommet i stand, og oppdraget ikke blir fornyet, har Megler ved provisjonsbasert eller fastpris avtale krav på tilretteleggingsgebyr og utlegg. Dekning av utlegg kan kreves i samsvar med avtalen uten hensyn til oppsigelsen.

### Personopplysningsloven

Vi gjør oppmerksom på at vi lagrer personopplysninger på, interessenter, budgivere og kjøpere. Videre opplyser vi at mulighetene for å slette sine personopplysninger er begrenset, som følge av at eiendomsmeglingsforetak har plikt til å oppbevare kontrakter og dokumenter i minst 10 år, iht. eiendomsmeglingsforskriften. Du kan lese om vår behandling av personopplysninger i vår personvernerklæring på <https://proaktiv.no/personvernerklæring>

## Hvitvaskingsreglene

Det følger av lov om tiltak mot hvitvasking og terrorfinansiering at meglerforetaket er forpliktet til å foreta kundetilak av begge parter i handelen. For oppdragsgiver skjer dette i forbindelse med inngåelse av oppdraget, og for kjøper på tidspunkt for kontraktsinngåelse. Dersom slik kundekontroll ikke kan gjennomføres, er meglerforetaket pålagt å avstå fra gjennomføring av oppgjøret. Partene er selv ansvarlig for eventuelle kostnader og ansvar dette kan medføre uten at det kan anføres et kontraktsrettslig ansvar overfor meglerforetaket.

## Vedlegg til salgsoppgave

Vedleggene er en del av den komplette salgsoppgaven. Det er viktig at interessenter setter seg godt inn i vedleggene og kontakter megler med eventuelle spørsmål før bud inngis.

**Dato salgsoppgave**  
16.4.2026

# VEDLEGG

«Det finnes ingen kunnskap som ikke er verdifull.»

-Edmund Burke



## Egenerklæring

Ladebekken 16, 7041 TRONDHEIM

12 Mar 2026

### Informasjon om eiendommen

Adresse	Postadresse	Enhetsnummer
Ladebekken 16	Ladebekken 16	

### Opplysninger om selger og salgsobjekt

Er boligen en del av et sameie, aksjeselskap eller borettslag?

Ja  Nei

Driver du med omsetning eller utvikling av eiendom?

Ja  Nei

Når kjøpte du boligen?

Skrev kontrakt i 2020. Overtagelse juli 2022

Har du selv bodd i boligen?

Ja  Nei

### Informasjon om selger

Selger

Melkild, Jonny

Selger

Kvande, Lars Inge

### Forbehold

Selger tar spesifikt forbehold om feil og mangler som er beskrevet i egenerklæringskjemaet.

Boligkjøper anses å kjenne til forholdene som er omtalt i dette egenerklæringskjemaet. Disse forholdene kan ikke gjøres gjeldende som feil eller mangler senere.

Boligkjøper oppfordres til å selv undersøke eiendommen grundig.

**Våtrom**

1 Har det vært feil på bad, vaskerom eller toalettrom?

 Ja  Nei, ikke som jeg kjenner til

2 Er det utført arbeid på bad, vaskerom eller toalettrom?

 Ja  Nei, ikke som jeg kjenner til**Tak, yttervegg og fasade**

3 Har det lekket vann utenfra og inn, eller er det sett andre tegn til fukt?

 Ja  Nei, ikke som jeg kjenner til

4 Er det utført arbeid på tak, yttervegg, vindu eller annen fasade?

 Ja  Nei, ikke som jeg kjenner til**Kjeller**

5 Har sameiet eller borettslaget hatt problemer med fukt, vann eller oversvømmelse i kjeller eller underetasje?

 Ja  Nei, ikke som jeg kjenner til

6 Har boligen kjeller, underetasje eller andre rom under bakken?

 Ja  Nei

8 Er det utført arbeid med drenering?

 Ja  Nei, ikke som jeg kjenner til**Elektrisitet**

9 Har det vært feil på det elektriske anlegget?

 Ja  Nei, ikke som jeg kjenner til

10 Er det utført arbeid på det elektriske anlegget?

 Ja  Nei, ikke som jeg kjenner til**Rør**

11 Har eiendommen privat vannforsyning (ikke tilknyttet det offentlige vannettet), septik, pumpekum, brønn, avløpskvern eller liknende?

 Ja  Nei, ikke som jeg kjenner til

Side 2



12 Har det vært feil på utvendige eller innvendige avløpsrør eller vannrør?

 Ja  Nei, ikke som jeg kjenner til

13 Er det utført arbeid på utvendige eller innvendige avløpsrør eller vannrør?

 Ja  Nei, ikke som jeg kjenner til**Ventilasjon og oppvarming**

14 Er det eller har det vært nedgravd oljetank på eiendommen?

 Ja  Nei, ikke som jeg kjenner til

15 Har det vært feil på varmelegg eller ventilasjonsanlegg?

 Ja  Nei, ikke som jeg kjenner til

16 Er det utført arbeid på varmelegg eller ventilasjonsanlegg?

 Ja  Nei, ikke som jeg kjenner til**Skjevheter og sprekker**

17 Er det tegn på setningsskader eller sprekker i for eksempel grunnmur eller fliser?

 Ja  Nei, ikke som jeg kjenner til

18 Har det vært feil eller gjort endringer på ildsted eller pipe?

 Ja  Nei, ikke som jeg kjenner til**Sopp og skadedyr**

19 Har det vært skadedyr i boligen eller andre bygninger på eiendommen?

 Ja  Nei, ikke som jeg kjenner til

20 Har det vært skadedyr i fellesområdene til sameiet eller borettslaget?

 Ja  Nei, ikke som jeg kjenner til

21 Har det vært mugg, sopp eller råte i boligen eller andre bygninger på eiendommen?

 Ja  Nei, ikke som jeg kjenner til

22 Har det vært mugg, sopp eller råte i sameiet eller borettslaget?

 Ja  Nei, ikke som jeg kjenner til

Side 3



### Planer og godkjenninger

23 Mangler boligen eller andre bygninger brukstillatelse eller ferdigattest for søknadspliktige tiltak?

Ja  Nei, ikke som jeg kjenner til

24 Har du bygd på eller gjort om kjeller, loft eller annet til boligrom?

Ja  Nei

25 Selges eiendommen med utleiedel som leilighet, hybel eller lignende?

Ja  Nei

27 Er det utført radonmåling?

Ja  Nei, ikke som jeg kjenner til

28 Er det andre forhold av betydning eller sjanse for eiendommen eller nrområdet?

Ja  Nei, ikke som jeg kjenner til

29 Foreligger det planer eller bestemmelser som kan medføre endringer av felleskostnader eller fellesgjeld?

Ja  Nei, ikke som jeg kjenner til

30 Er sameiet eller borettslaget er involvert i konflikter av noe slag?

Ja  Nei, ikke som jeg kjenner til

### Andre opplysninger

31 Har ufaglærte utført arbeid som normalt bør utføres av faglærte? Du trenger ikke gjenta noe du allerede har nevnt.

Ja  Nei, ikke som jeg kjenner til

32 Har du andre opplysninger om boligen eller eiendommen utover det du har svart?

Ja  Nei, ikke som jeg kjenner til

### Boligselgerforsikring

Selger har ikke tegnet boligselgerforsikring.

Side 4

# Ladebekken 16 7041 TRONDHEIM

## Tilstandsrapport Eierskifte

Boligtype: Leilighet

Byggeår: 2022

BRA: 48 m<sup>2</sup>

BRA-i: 44 m<sup>2</sup>

Rapportdato: 11.3.2026 (Gyldig til 11.3.2027)

### Samlet vurdering



 Supertakst

GNR: 414 BNR: 366 SNR: 45

Fredrik Johnsen  
Takst-forum Trøndelag AS

fj@tft.no  
91132028

Ladebekken 16  
7041 Trondheim

## 1. Tilstandsgradene

TG-0

### Tilstandsgrad 0: Ingen avvik

Bygningsdelen skal være tilnærmet ny, ikke vise tegn på slitasje og det skal være lagt frem dokumentasjon på faglig god utførelse. Det er ingen merknader til delen.

TG-1

### Tilstandsgrad 1: Mindre eller moderate avvik

Bygningsdelen skal bare ha normal slitasje, og strakstiltak skal ikke anses som nødvendig. Graden kan også brukes når delen er ny, men der dokumentasjon på faglig god utførelse mangler.

TG-2

### Tilstandsgrad 2: Bygningsdelen har vesentlige avvik

Bygningsdelen skal enten ha feil utførelse, en skade eller symptomer på skade, sterk slitasje eller nedsatt funksjon. Graden gis når bygningsdelen trenger vedlikehold eller tiltak i nær fremtid. Graden skal også brukes når delen er gammel og det er grunn til å varsle om faren for skader på grunn av alderen, eller når det er grunn til å overvåke delen spesielt på grunn av fare for større skader eller følgeskader

TG-3

### Tilstandsgrad 3: Store eller alvorlige avvik

Bygningsdelen har kraftige symptomer på forhold som man må regne med trenger utbedring straks eller innen kort tid. Graden skal også brukes ved påvist funksjonssvikt eller sammenbrudd

TG-IU

Tilstandsgrad ikke undersøkt (TGIU) skal kun brukes unntaksvis. Eksempler kan være snødekket tak eller krypkjeller uten inspeksjonsmulighet på undersøkelsestidspunktet, eller bygningsdelen eller arealet eller rommet er ikke tilgjengelig for inspeksjon på tidspunktet for analysen. Dersom TGIU omfatter særlig fuktutsatte konstruksjoner, skal dette angis særlig.

## 2. Om rapporten

### Om rapporten

Tilstandsrapporten er utarbeidet i henhold til forskrift til avhendingslova (Tryggere bolighandel) av 8. juni 2021 nr. 1850, slik forskriften er endret ved forskrift av 16. desember 2025 nr. 2614. Tilstandsgrader i rapporten er fastsatt i tråd med kriteriene i NS 3600:2018

Formålet med rapporten er å kartlegge boligens tekniske tilstand med tanke på behov for tiltak, samt å vise resultatene av en utført tilstandsanalyse for å bidra til økt trygghet og redusert konfliktnivå ved eierskifte.

Rapporten erstatter ikke selgers opplysningsplikt eller kjøpers undersøkelsesplikt ved eierskifte. Tilstandsrapporten gir en beskrivelse og vurdering av byggverk og bygningsdeler som bygningssakkyndig har observert, og som har betydning ved eierskifte. Tilbakeholdt eller uriktig informasjon som har betydning for vurderingen, er ikke bygningssakkyndig sitt ansvar. Rapporten gir normalt ingen vurdering av boligens tilbehør, som hvitevarer, brunevarer og annet inventar. Dette gjelder også om tilbehøret er integrert.

### Struktur og referansenivå

Normalt vil referansenivået være byggeskikken og tilstanden ved byggeåret for boligen eller bygningsdelen. Rapporten beskriver avvik, altså en tilstand som er dårligere enn referansenivået. Rapporten framhever normalt ikke positive sider ved boligen ut over det som kommer frem av tilstandsgraden på rom og bygningsdeler.

Ved tilstandsgrad 0 og 1 gis det normalt ingen begrunnelse for valg av tilstandsgrad, fordi bygningen eller bygningsdelen da bare har normal slitasje.

Hvis et rom eller en bygningsdel gis tilstandsgrad 2 eller 3 skal den bygningssakkyndige redegjøre for årsaken til og konsekvensen av dette. Den bygningssakkyndige skal også gi et sjablongmessig anslag på hva det vil koste å utbedre rom eller bygningsdeler som gis tilstandsgrad 3.

### Takstrappen

Kunden/rekvirenten skal lese gjennom dokumentet før bruk og gi tilbakemelding til den bygningssakkyndige hvis det finnes feil/mangler som bør rettes opp. Rapporten kan ikke være eldre enn 1 år på det tidspunkt kjøperen binder seg til å kjøpe boligen. Ved utgått rapport bør bygningssakkyndig kontaktes for ny befaring og oppdatering.

Supertakst AS samarbeider med Vendu AS, som utvikler tjenester som bidrar til en trygg bolighandel og et bærekraftig bolighold. For å kunne gjøre dette benyttes det tilstands- og eiendomsinformasjon fra rapporten. Les mer om tjenestene og få tilgang til å avstå fra bruk av dine data ved å gå til denne nettsiden: <https://samtykke.vendu.no/39623>

### Dokumentasjon på håndverkertjenester

Dersom det har vært utført reparasjoner, vedlikehold, installasjoner, ombygging eller lignende i boligen de siste fem årene, og arbeidet er utført av kvalifiserte håndverkere, skal den bygningssakkyndige be eieren dokumentere bruken av kvalifiserte håndverkere. Som dokumentasjon regnes blant annet skriftlig bekreftelse fra den eller de håndverkerne som ble brukt.

### Hvordan undersøkelsene skal skje

Med mindre det fremgår at et rom eller en bygningsdel skal undersøkes med målinger, at det skal bores hull, at det skal stikkes i treverk eller annet, skal den bygningssakkyndige basere sine undersøkelser på det som er synlig. Den bygningssakkyndige skal flytte på tepper, møbler og annet inventar når det er nødvendig for å komme til det rommet eller den bygningsdelen som skal undersøkes. Dette gjelder likevel ikke for særlig tunge møbler og inventar, når disse ikke skjuler vesentlige installasjoner eller innretninger, og det heller ikke er andre grunner til å mistenke at flytting vil kunne avdekke vesentlige forhold.

### 3. Informasjon om oppdraget

Befaringsdato  
11.3.2026

Rapportdato  
11.3.2026

#### Hjemmelshavere

Navn: KVANDE LARS INGE  
Navn: MELKILD JONNY

Tilstede ved inspeksjon: Ja  
Tilstede ved inspeksjon: Nei

Er selgers egenerklæring fremlagt og gjennomgått av bygningssakkyndig? Nei

Egenerklæring er ikke fremvist før befaring.

#### Informasjon om bygningssakkyndig

Navn:

Fredrik Johnsen

Telefon:

91132028

Firma:

Takst-forum Trøndelag AS

Epost:

fj@tft.no

Tittel:

Adresse:

Vestre Rosten 69, 7072 Heimdal

Profesjonsansvarsforsikring: Frende Forsikring



#### Egne premisser:

Det er ikke foretatt tilstandsvurdering av bygningsdeler som er underlagt sameiets/ borettslagets ansvarsområde. Det gjelder blant annet yttervegger, takkonstruksjon, takteking, drenering, grunnmur, grunn/fundamenter, felles trapper, felles kjeller, og felles loft.

#### Informasjon om boligen

Adresse: Ladebekken 16, 7041 Trondheim

Kommunen: 5001

Gårdsnr: 414

Bruksnr: 366

Festenr:

Seksjonsnr: 45

Andelsnr:

Leilighetsnr:

Byggeår: 2022

Boligtype: Leilighet

#### Generell beskrivelse av boligen:

Leilighet på ett plan i 5. etasje. Grunnmur er oppført i støpt betong. Veggkonstruksjon er oppført i betong og tre, og er utvendig pusset og kledd med stående panel. Taket er et flatt tak og er tekket med papp eller lignende. Etasjeskille er et betongdekke. Vinduer med 3-lags isolerglass.

### 4. Arealinformasjon

Arealmålingen er basert på Norsk standard 3940:2023 Areal- og volum-beregninger av bygninger. Arealet gjelder for tidspunktet da boligen ble målt. Rommene kan være måleverdige selv om bruken er i strid med byggt teknisk forskrift

Arealet beskriver boligens bruksareal i tre definerte kategorier:

Internt bruksareal	BRA-i	Bruksareal innenfor boenhetens omsluttende vegger. Bruksenheten kan bestå av flere boenheter.
Eksternt bruksareal	BRA-e	Bruksareal av rom som tilhører boenheten med adkomst via fellesarealer eller utvendig adkomst. Veggareal mellom BRA-i og BRA-e legges til BRA-e hvis dette ligger vegg i vegg.
Innglasset balkong	BRA-b	Innglassede balkong tilknyttet boenheten. Veggareal mellom innglasset balkong og annet bruksareal tillegges areal innglasset balkong.

Terrasse- og balkongareal (TBA) dekker areal som åpne balkonger, altaner og verandaer. Dette arealet vil ikke bli inkludert i boligens bruksareal.

Ikke måleverdige arealer som skyldes skråtak eller lav himlingshøyde (ALH) kan opplyses som tilleggsinformasjon. Slike arealer skal ikke oppføres alene, men skal alltid opplyses sammen med korrekt målt BRA. BRA og ALH kan summeres, og utgjør boligens gulvareal (GUA).

For mer informasjon se her: <https://eiendomnorge.no/nyheter/viktig-informasjon-om-arealmaling-article2588-919.html>

#### Bygning: Hovedbygg

##### Hovedareal

Etasje	BRA	BRA-i (internt bruksareal)	BRA-e (eksternt bruksareal)	BRA-b (Innglasset balkong)	TBA (terrasse- og balkongareal)
5. etasje	44	44 Romfordeling: Entre, bad, stue/kjøkken og 2 soverom	0	0	9
Felleskjeller (Bod)	4	0	4 Romfordeling: Bod.	0	0
<b>Totalt m<sup>2</sup></b>	<b>48</b>	<b>44</b>	<b>4</b>	<b>0</b>	<b>9</b>

#### Kommentar til arealberegning

Bod i kjeller er påvist av eier. Det er ikke fremvist dokumentasjon på eierskap eller bruksrett.

## 5. Hovedrapport

### 5.1 Balkong, terrasse, platting

Type	Balkong
Det er etablert en balkong i betong. Overflater er flislagt	
Er det gjennomført arbeider etter opprinnelig byggeår?	Nei
Er det synlig tegn på skjevheter/konstruksjonssvikt?	Nei
Er det tegn på sopp/råteskader i treverk eller skader i betong?	Nei
Er balkong / terrassen teknet?	Nei
<b>Oppsummering av balkong, terrasse, platting</b>	<b>TG-0</b>
Balkong er dekket med fliser og det er derfor ikke mulig å kontrollere eventuelt tettesjikt. Ingen avvik registrert.	

### 5.2 Vinduer og dører

Beskrivelse	
Vinduer med 3-lags glass. Heve skyvedør på stue. Ytterdør i malt utførelse.	
Er det gjennomført arbeider etter opprinnelig byggeår?	Nei
Er det påvist punkterte eller sprukne glass?	Nei
Er det påvist værslette karmen, fuktskader eller råteskader?	Nei
Er det ved stikkprøver registrert avvik ved åpne/lukkemekanismen?	Nei
Er det påvist avvik ved utvendig tetting som beslag, vannbord, og omramming?	Nei
<b>Oppsummering av vinduer og dører</b>	<b>TG-0</b>
Vinduer og dører fremstår med normal bruksslitasje i forhold til alder.	

### 5.3 Etasjeskille og gulv på grunn

Type	Betongdekke
Er det påvist nedbøy, skjevheter eller svikt i etasjeskille/gulv?	Nei

### Oppsummering av etasjeskille og gulv på grunn

TG-0

Ingen vesentlige avvik ble registrert. Målt lokalt avvik er &lt;10mm og totalt avvik &lt;15 mm pr. rom.

### 5.4 Kjøkken

#### Overflater og innredning

Er det påvist fukt /skader rundt vask/kjøleskap/oppvaskmaskin?	Nei
Er det påvist skader på kjøkkeninnredning utover normal slitasje?	Nei

### Oppsummering av overflater og innredning

TG-0

Kjøkkeninnredning ifra byggeår fremstår med normal bruksslitasje. Det bemerkes et sår på en front.

#### Avtrekk

Type avtrekk	Mekanisk
Er det registrert avvik på avtrekk?	Nei

### Oppsummering av avtrekk

TG-0

Avtrekk fungerte ved enkel test.

### 5.5 Lovlighet / HMS

Er det manglende samsvar mellom dagens bruk og godkjente byggetegninger?	Nei
Er det avdekt forhold som tyder på at boenhet ikke er delt opp i brannceller etter kravene i teknisk forskrift?	Nei
Er det manglende ferdigattest / midlertidig brukstillatelse?	Nei
FA er datert 01.07.2024	
Er det avvik på krav til rømning, dagslysforshold eller takhøyde?	Nei
Er det avvik ved rekkverk, håndløper eller åpninger mellom trinn på innvendig trapp i forhold til dagens forskriftskrav?	Ikke relevant/finnes ikke
Er det avvik fra dagens forskrift på høyde og åpninger i rekkverk til balkong/terrasse/utvendig trapp?	Nei
Er det manglende brannslukningsutstyr og røykvarsler i boligen iht forskrift?	Nei
Er det skader på brannslukningsutstyr, røykvarsler, eller er apparat eldre enn 10 år?	Nei

## 5.6 Avløpsrør

Type avløpsrør	Plast, Støpejern
Er det gjennomført arbeider på anlegget etter byggeår?	Nei
Er det manglende lufting av kloakk over tak?	Nei
Er det sen avrenning fra tappested?	Nei
Mangler det stakemuligheter på avløpsanlegget?	Nei
Har avløpsrør nådd en alder som gir økt risiko for skader eller følgeskader?	Nei
<b>Oppsummering av avløpsrør</b>	<b>TG-0</b>
Ingen avvik registrert ved enkel test av tappesteder.	

## 5.7 Vannledninger

Type anlegg	Rør i rør system
Er det utført arbeider på anlegget etter byggeår?	Nei
Er det etablert fordelerskap?	Ja
Er det manglende vannstoppesystem i tilknytning til, eller manglende avrenning til sluk/avløp fra fordelerskap?	Nei
Har vannrør nådd en alder som gir økt risiko for skader eller følgeskader?	Nei
Er det manglende isolering av vannrør hvor det er risiko for frost eller kondens?	Nei
Er det registrert tegn til lekkasjer eller skader på vannrør?	Nei
Er det redusert vanntrykk ved prøving av to tappesteder samtidig?	Nei
Er det manglende tilgjengelighet til stoppekran?	Nei
Er det dårlig funksjon på stoppekran?	Nei
<b>Oppsummering av vannledninger</b>	<b>TG-0</b>
Ingen avvik registrert ved enkel test av tappesteder og stoppekran.	

## 5.8 Elektrisk

Er det foretatt kontroll av det lokale el-tilsyn eller utført utvidet el-kontroll i løpet av de siste 5 år?	Nei
Type sikringer	Automatsikringer
Har eier opplyst om arbeider utført etter opprinnelig byggeår?	Nei
Er det manglende samsvarserklæring på arbeider utført etter 01.01.1999?	Nei
Er det manglende kursfortegnelse?	Nei
Er det manglende samsvar mellom kursfortegnelse og antall sikringer?	Nei
Er det tegn på varmgang (termiske skader) på kabler, brytere, downlight, stikkontakter, og elektrisk utstyr?	Nei
Er plugg (støpsel) på berederen brunsvidd?	Ikke relevant, bereder ikke installert
Er kabler utilstrekkelig festet?	Nei
Er det tegn til at kabelinnføringer og hull i inntak og sikringskap ikke er tette?	Nei
Spørsmål til eier: Løses sikringene ofte ut?	Nei
Spørsmål til eier: Har det vært brann, branntillep eller varmgang i anlegget?	Nei
<b>Oppsummering av elektrisk</b>	
Dette er en forenklet kontroll begrenset til de spørsmål og undersøkelser som forskrift til avhendingslova (tryggere bolighandel) § 2-18 inneholder. Dette kan ikke sammenlignes med en kontroll utført av offentlig myndighet (Det lokale eltilsyn) eller registrert elektrovirksomhet, og en bygningsakkyndig har verken kompetanse eller lov til å foreta en slik kontroll.	

## 5.9 Vannbåren varme

Type anlegg	Gulvvarme
Er det utført arbeider på anlegget etter byggeår?	Nei
Har vannrør nådd en alder som gir økt risiko for skader eller følgeskader?	Nei
Er det tegn på skader ved gjennomføringer i vegg eller gulv?	Nei
Er det sprekker eller svellinger i overflatemateriale på gulv?	Nei

Er det påvist lekkasjer eller korrosjon ved synlige koblinger eller ventiler?	Nei
<b>Oppsummering av vannbåren varme</b>	<b>TG-0</b>
Ingen vesentlige avvik registrert.	

## 5.10 Ventilasjon

Type ventilering	Balansert ventilasjon
Er det utført arbeider på anlegget etter byggeår?	Nei
Når var siste service på anlegget?	
Filter skiftes hvert år opplyser selger.	
Er det tegn på fukt eller mugg i filter?	Nei
Er det rom med manglende tilluft/avtrekk?	Nei
Er det tegn på utilstrekkelig luftutveksling?	Nei
<b>Oppsummering av ventilasjon</b>	<b>TG-0</b>
Ingen tegn til utilstrekkelig luftutskifting på befaringdagen.	

## 5.11 Våtrom

## Overflate

Beskrivelse av overflate	
Flislagt gulv og vegg.	
Er det gjennomført arbeider etter opprinnelig byggeår?	Nei
Er det påvist avvik i krav om høydeforskjell på tettesjikt/fall til sluk?	Nei
Er det fare for at lekkasjevann fra installasjoner i rommet ikke når sluket?	Nei
Er vindu eller dør plassert i våtsone (utsatt for vannsprut)?	Nei
Er det gjennomføringer i vegg/tak mot kald sone?	Nei
Er det registrert riss, sprekker i fuger, born (hulrom) under flis?	Nei
Er det påvist tegn på sopp/råteskader/fuktskader på overflater eller skadedyr?	Nei

Er det registrert knirk i gulvet?	Ikke aktuelt (gjelder ikke flislagt gulv)
<b>Oppsummering av overflater</b>	<b>TG-0</b>
Ingen vesentlige avvik registrert.	

## Membran, tettesjikt og sluk

Er det manglende mulighet for renhold og inspeksjonsmulighet av sluk?	Nei
Type sluk	Plast, Rustfritt stål
Er det påvist avvik ved utførelsen av membran/tettesjikt/klemring rundt sluk?	Nei
Er det påvist tegn på utettheter f.eks. rundt rørføringer eller andre overganger?	Nei
Er det påvist feil utførelse, feil materialvalg, eller skader i tettesjikt med fare for fuktskade?	Nei
Har membran/tettesjikt nådd en alder som gir økt risiko for skader eller følgeskader?	Nei
<b>Oppsummering av membran, tettesjikt og sluk</b>	<b>TG-0</b>
Det er etablert mansjett under klemring i sluket. Ingen avvik registrert.	

## Sanitærutstyr

Beskrivelse	
Det er etablert servantskap, klosett med innebygd sistene, opplegg for vaskemaskin og innfellbare dusjvegger.	
Er det skader på utstyr og innredning?	Nei
Er det innebygd sistene til klosett?	Ja
Er det manglende drenering av lekkasjevann fra innebygd sistene?	Annen godkjent løsning
<b>Oppsummering av sanitærutstyr</b>	<b>TG-0</b>
Badet er en kaderomskabin med egen teknisk godkjenning og lekkasjesikring av innebygd sistene vurderes derfor å være ivaretatt med alternativ ukjent løsning. Ingen synlige avvik ble registrert.	

## Ventilasjon

Type ventilering	Mekanisk avtrekk
Er ventilasjonen funksjonstestet?	Ja
<b>Oppsummering av ventilasjon</b>	<b>TG-0</b>
Avtrekk er testet med papir og det registreres sug i kanalen.	

## Fuktmåling

Er det foretatt hulltaking fra tilstøtende rom?	Nei
Er det påvist indikasjon på skader/fukt ved bruk av fuktsøk/fuktmåling?	Nei
<b>Oppsummering av fukt</b>	<b>TG-0</b>
Hulltaking er ikke foretatt da badet er en prefabrikkert baderomskabin og unntas derfor hulltaking iht. forskrift. Det ble foretatt fuktsøk og visuelle observasjoner på overflater på badet, uten å registrere symptomer på avvik.	
<b>Dokumentasjon</b>	
Fremlagt dokumentasjon	Ja
Badet er bygd etter TEK 10 eller senere forskrift, og det foreligger ferdigattest. Alt arbeid er ansvarsbelagt i byggesaken og vurderes å være dokumentasjon på at badet er bygd iht forskrifter.	

## 5.12 Ikke relevante bygningsdeler

Følgende bygningsdeler er angitt som finnes ikke/ikke relevant:

- Rom under terreng
- Takkonstruksjon og loft
- Varmesentral
- Varmtvannsbereider

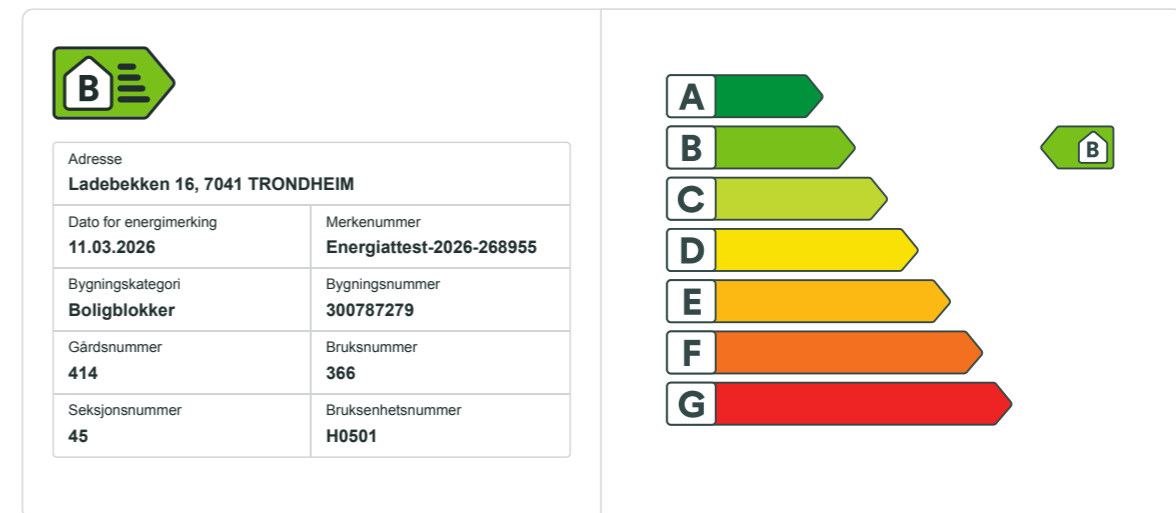

## Energiatest

**Energikarakteren**

Energikarakteren angir hvor energieffektiv boligen er, inkludert oppvarmingsanlegget. Energikarakteren er beregnet ut fra den typiske energibruken for boligtypen. Beregningene er gjort ut fra normal bruk ved et gjennomsnittlig klima. Det er boligens energimessige standard og ikke bruken som bestemmer energikarakteren. Boligdata i denne attesten er beregnet ut fra opplysninger som er gitt av boligeier. Der opplysninger ikke er oppgitt, brukes typiske standardverdier for den aktuelle bygningstypen.

**Boliginformasjon**

Byggeår	2022	Bygningstype	Leilighet
Bruksareal	44,0 m <sup>2</sup>	Oppvarmet bruksareal	44,0 m <sup>2</sup>
Oppvarmet etasje	1	Bygningsmateriale	Betong
Oppvarming	Elektrisitet, Fjernvarme		
Ventilasjon	Balansert ventilasjon		

**Energi**

Beregnet vektet levert energi i normert klima er et nøkkeltall for å vurdere en bygningseffektivitet, der ulike energibærere (strøm, fjernvarme, varmepumpe) vektet ulikt.

Beregnet vektet levert energi i normert klima

Pr. KVM pr. år  
**93,19 kWh/m<sup>2</sup>**

Beregnet levert energi i lokalt klima

Pr. KVM pr. år	<b>97,87 kWh/m<sup>2</sup></b>	Totalt levert pr. år	<b>5 878 kWh</b>
----------------	--------------------------------	----------------------	------------------



## Ladebekken 16, 7041 TRONDHEIM

 <b>Detaljer</b>	
Bygningsform <b>Nei</b>	Vegger <b>Nei</b>
Vindu <b>Nei</b>	Gulv <b>Nei</b>
Takkonstruksjon <b>Nei</b>	Ytterdører <b>Nei</b>
Energibruk <b>Nei</b>	Lekkasjetall <b>Nei</b>
Solceller <b>Nei</b>	



## Ladebekken 16, 7041 TRONDHEIM



### Tiltak

#### Tiltak på varmeanlegg

##### Tiltak 1: Individuell varmemåling i flerbolighus

Dersom det ikke er system for individuell måling og avregning av varme og varmtvann, bør dette vurderes innført. Med dette betaler den enkelte husstand kun for sitt faktiske forbruk, noe som vil gi en rettferdig fordeling av kostnadene, og som også motiverer til energisparing. Det må monteres nødvendig målerutstyr i varmesentralen, på varmekurser og i hver leilighet. Det finnes forskjellige løsninger og utstyr, det kan være med manuell avlesning i leilighetene, eller elektroniske målere som overfører forbruksverdier trådløst. Leverandør avleser årlig (eller oftere) alle måledata og utarbeider avregninger for alle leiligheter.

#### Brukertiltak

##### Tiltak 2: Luft kort og effektivt

Ikke la vinduer stå på gløtt over lengre tid. Luft heller kort og effektivt, da får du raskt skifta lufta i rommet og du unngår nedkjøling av gulv, tak og vegger.

##### Tiltak 3: Følg med på energibruken i boligen

Gjør det til en vane å følge med energiforbruket. Les av måleren månedlig eller oftere for å være bevisst energibruken. Ca halvparten av boligens energibruk går til oppvarming.

##### Tiltak 4: Vask med fulle maskiner

Fyll opp vaske- og oppvaskmaskinen før bruk. De fleste maskiner bruker like mye energi enten de er fulle eller ikke.

##### Tiltak 5: Spar strøm på kjøkkenet

Ikke la vannet renne når du vasker opp eller skyller. Bruk kjeler med plan bunn som passer til platen, bruk lokk, kok ikke opp mer vann enn nødvendig og slå ned varmen når det har begynt å koke. Slå av kjøkkenventilatoren når det ikke lenger er behov. Bruk av microbølgeovn til mindre mengder mat er langt mer energisparende enn komfyren. Tin frossenmat i kjøleskapet. Kjøøl- og frys skal avrimes ved behov for å hindre unødvendig energibruk og for høy temperatur inne i skapet / boksen (nye kjølekap har ofte automatisk avriming). Fjern støv på kjøleribber og kompressor på baksiden. Slå av kaffetraker når kaffen er ferdig traktet og bruk termos. Oppvaskmaskinen har innebygde varmeelementer for oppvarming av vann og skal kobles til kaldvannet, kobles den til varmtvannet øker energibruken med 20 - 40 % samtidig som enkelte vaske- og skylleprosesser foregår i feil temperatur.

##### Tiltak 6: Velg hvitevarer med lavt forbruk

Når du skal kjøpe nye hvitevarer så velg et produkt med lavt strømforbruk. Produktene deles inn i energiklasser fra A til G, hvor A er det minst energikrevende. Mange produsenter tilbyr nå varer som går ekstra langt i å være energieffektive. A+ og det enda bedre A++ er merkinger som har kommet for å skille de gode fra de ekstra gode produktene.

##### Tiltak 7: Slå el.apparater helt av

Elektriske apparater som har stand-by modus trekker strøm selv når de ikke er i bruk, og må derfor slås helt av.

**Tiltak 8: Tiltak utendørs**

Monter urbryter (koblingsur) på motorvarmeren slik at den ikke står på mer enn nødvendig. Skift til sparepærer. Sparepærer på 5, 7, 11, 15, og 20 W tilsvarer glødelamper på henholdsvis 25, 40, 60, 75 og 100 W, og de varer dessuten lenger, 8.000-15.000 timer mot 1.000-2.500 timer for glødelamper. Det kan monteres fotocelle på utebelysningen slik at det automatisk går av/på etter dagslyset/mørket. Eller det kan monteres bevegelsessensor slik at lyset kun går på ved bevegelse og slås av automatisk etter forhåndsinnstilt tid. For snøsmelteanlegg som kun er manuelt styrt av/på eller ift. Lufttemperatur kan det installeres automatikk slik at snøsmelteanlegget både er temperatur- og nedbørsstyrt dvs. når det registreres nedbør og kulde samtidig.

**Tiltak 9: Redusér innnetemperaturen**

Ha en moderat innnetemperatur, for hver grad temperatursenkning reduseres oppvarmingsbehovet med 5 %. Mennesker er også varmekilder; jo flere gjester – desto større grunn til å dempe varmen. Ha lavere temperatur i rom som brukes sjelden eller bare deler av døgnet. Montér tetningslister rundt trekkfulle vinduer og dører (kan sjekkes ved bruk av myggspiral/røyk eller stearinlys). Sett ikke møbler foran varmeovner, det hindrer varmen i å sirkulere. Trekk for gardiner og persienner om kvelden, det reduserer varmetap gjennom vinduene.

**Tiltak 10: Bruk varmtvann fornuftig**

Bytt til sparedusj hvis du ikke har. For å finne ut om du bør bytte til sparedusj eller allerede har sparedusj kan du ta tiden på fylling av ei vaskebøtte; nye sparedusjer har et forbruk på kun 9 liter per minutt. Ta dusj i stedet for karbad. Skift pakning på dryppende kraner. Dersom varmtvannsberederen har nok kapasitet kan temperaturen i berederen reduseres til 70gr.

**Tiltak 11: Slå av lyset og bruk sparepærer**

Slå av lys i rom som ikke er i bruk. Utnytt dagslyset. Bruk sparepærer, spesielt til utelys og rom som er kalde eller bare delvis oppvarmet.

**Tiltak utendørs****Tiltak 12: Termostat- og nedbørsstyring av snøsmelteanlegg**

Snøsmelteanlegget er kun manuelt styrt, eller styres kun etter lufttemperatur. Det installeres automatikk slik at snøsmelteanlegget både er temperatur- og nedbørsstyrt. Det kan være i form av en temperatur- og snøføler i bakken, med temperatur- og fuktføler i luften. Snøsmelteanlegget aktiveres kun ved behov dvs. når det registreres nedbør og kulde samtidig.

**Tiltak 13: Skifte til sparepærer på utebelysning**

Sparepærer på 5, 7, 11, 15, og 20 W tilsvarer glødelamper på henholdsvis 25, 40, 60, 75 og 100 W. Sparepærer gir like mye lys som vanlige glødelamper, men bruker bare rundt 20% av energien. De varer dessuten lenger, 8.000-15.000 timer mot 1.000 - 2.500 timer for glødelamper.

**Tiltak 14: Montere urbryter på motorvarmer**

Det monteres urbryter (koblingsur) på motorvarmeren slik at den ikke står på mer enn nødvendig.

**Tiltak 15: Montere automatikk på utebelysning**

Det kan monteres fotocelle på utebelysningen slik at det automatisk går av/på etter dagslyset/mørket. Eller det kan monteres bevegelsessensor slik at lyset kun går på ved bevegelse og slås av automatisk etter forhåndsinnstilt tid.

**Tiltak på elektriske anlegg****Tiltak 16: Temperatur- og tidsstyring av elektrisk gulvvarme / takvarme**

For evt. eldre gulvvarme/takvarme uten termostat monteres ny styringsenhet med kombinert termostat og tidsstyring. Dersom mange slike styringsenheter og/eller panelovner skiftes ut bør det vurderes et system hvor temperatur og tidsinnstillinger i ulike rom i boligen styres fra en sentral enhet.

**Tiltak 17: Temperatur- og tidsstyring av panelovner**

Evt. eldre elektriske varmeovner uten termostat skiftes ut med nye termostatregulerte ovner med tidsstyring, eller det ettermonteres termostat / spareplugg på eksisterende ovn. Dersom mange ovner skiftes ut bør det vurderes et system hvor temperatur og tidsinnstillinger i ulike rom i boligen styres fra en sentral enhet.

**Tiltak på luftbehandlingsanlegg****Tiltak 18: Utføre service på ventilasjonsanlegg**

Balanserte ventilasjonsanlegg bør kontrolleres jevnlig for å sikre at de fungerer som de skal. Filtere bør skiftes jevnlig.

**Om grunnlaget for energimerket**

Enova er ansvarlig for energimerkeordningen. Energimerket beregnes på grunnlag av oppgitte opplysninger om boligen. For informasjon som ikke er oppgitt, brukes typiske standardverdier for den aktuelle bygningstypen fra tidsperioden den ble bygd i. Beregningsmetodene for energikarakteren baserer seg på NS 3031.

<https://www.enova.no/energimerking>

**Spørsmål om energiattesten**

Spørsmål om energiattesten, energimerkeordningen eller gjennomføring av energieffektivisering og tilskuddsordninger kan rettes til Enova Svarer.

For ytterligere råd og veiledning om effektiv energibruk se våre nettsider.

<https://www.enova.no>

**Vedtekter**  
**for**  
**Sameiet Øvre Nyhavna 3**

(org. nr. 929431332)

Vedtektene er fastsatt i forbindelse med opprettelsen av sameiet.

### 1. NAVN

#### 1-1 Navn og opprettelse

Sameiets navn er Sameiet Øvre Nyhavna 3. Sameiet er opprettet ved tinglysing av vedtak om seksjonering fra 19.04.22.

#### 1-2 Hva sameiet omfatter

Sameiet består av 82 boligseksjoner på eiendommen gnr 414 bnr. 366 i Trondheim kommune. Snr. 83, 84 og 86 er næringslokaler og snr. 85 er parkering i parkeringskjeller.

Den enkelte bruksenhet består av en hoveddel, samt eventuelt en eller flere seksjonerte tilleggsdeler. Hoveddelen består av en klart avgrenset og sammenhengende del av en bygning, med egen inngang. Seksjonerte tilleggsdeler omfatter boder i parkeringskjeller. Det henvises til tinglyst vedtak om seksjonering av 19.04.22

Fastsettelse av sameiebrøken bygger på seksjonenes bruksareal fratrukket evt. tilleggsarealer og balkonger, oppmålt fra tegning. Sameiebrøken kan avvike fra faktisk areal og kan ikke legges til grunn for arealberegning.

### 2. RETTSLIG DISPOSISJONSRETT

#### 2-1 Rettslig disposisjonsrett

(1) Seksjonseier disponerer fritt over egen seksjon med de begrensninger som følger av sameieforholdet og eierseksjonsloven. Seksjonseier kan fritt selge, pantsette og leie ut sin egen seksjon. Korttidsutleie av hele boligseksjonen i mer enn 60 døgn i året er ikke tillatt.

(2) Sameiets styre skal underrettes skriftlig om alle overdragelser og leieforhold. Ved eierskifte betales et eierskiftegebyr til forretningsfører for sameiet.

(3) Ingen kan kjøpe eller på annen måte erverve en boligseksjon hvis ervervet fører til at man blir eier av flere enn to boligseksjoner i sameiet. Dette gjelder tilsvarende hvis et erverv av en boligseksjon eller av aksjer eller andeler i et selskap fører til at flere enn to av boligseksjonene eies av noen som har slik tilknytning til hverandre, slik beskrevet i eierseksjonsloven § 23.

### 3. SEKSJONSEIERENS RETT TIL Å BRUKE BRUKSENHETEN OG FELLESAREALER

#### 3-1 Rett til bruk

(1) Seksjonseieren har enerett til å bruke sin bruksenhet. Seksjonseieren har også rett til å bruke fellesarealene til det de er beregnet til eller vanligvis brukes til, og til annet som er i samsvar med tiden og forholdene.

(2) Bruksenheten og fellesarealene må ikke brukes slik at andre seksjonseiere påføres skade eller ulempe på en urimelig eller unødvendig måte.

(3) Bruksenheten kan bare brukes i samsvar med formålet.

(4) Seksjonseier har ikke rett til å foreta arbeider som påvirker/berører sameiets fellesarealer og fellesanlegg uten forhåndsgodkjenning fra styret/årsmøtet. Dette omfatter slikt som installasjoner på fellesareal og balkong/terrasse, herunder oppsetting/montering av parabolantenne, varmpumpe, fastmontert lys, boblebad, markise mv.

(5) Kostnader til de- og remontering av installasjoner/utstyr nåværende eller tidligere seksjonseiere har montert på fellesareal og balkong/terrasse skal ved rehabilitering og andre felles tiltak belastes den seksjon installasjonen tilhører.

(6) Seksjonseier kan med forhåndssamtykke fra styret gjennomføre tiltak på fellesarealene som er nødvendige på grunn av beboers nedsatte funksjonsevne. Styret kan bare nekte samtykke dersom det foreligger en saklig grunn.

(7) Eiere og beboere i eiendommen, gnr. 414 og bnr. 574 har rett til bruk av utearealer på bakkeplan. Oversikt over utearealer med bruksrett framgår av **vedlegg 1** til vedtektene. Denne bestemmelsen kan ikke endres uten samtykke fra eiere i eiendommen gnr. 414 bnr. 574, og rettigheten skal tinglyses. Kostnader til vedlikehold av utearealer på bakkeplan skal fordeles etter prosentvis areal på alle leiligheter i begge sameiene.

### 3-2 Ordensregler

Årsmøtet kan fastsette vanlige ordensregler for eiendommen. Dyrehold er tillatt så lenge dette ikke er til ulempe for de øvrige brukerne av eiendommen.

### 4. PARKERING

#### 4-1 Rettslig disposisjonsrett

Snr. 85 (næringsseksjon parkering) er organisert som et eget parkeringssameie med 23 ideelle andeler.

De seksjonseiere som har kjøpt bruksrett til parkeringsplass i realsameiet for parkering kan selge denne med boligen eller separat. Parkeringsplassene kan kun selges eller leies ut til seksjonseiere i boligsameiene i prosjektet Øvre Nyhavna. Eierandelen i realsameiet er tinglyst på den enkelte matrikkel (boligseksjon).

Alle seksjonseiere i Sameiet Øvre Nyhavna 3 har tilgang til sykkelparkering på realsameiets område. Rettigheten tinglyses som en heftelse på snr. 85 (næringsseksjonen for parkering)

Parkeringsplasser kan eies av både seksjonseiere i eierseksjonssameiet og eksterne eiere fra de øvrige eierseksjonssameiene i Øvre Nyhavna.

Kostnader knyttet til drift og vedlikehold av parkeringskjeller fordeles på eiere av de ideelle andeler med like stor del per plass, og i henhold til det antall som disponeres.

Rettigheter og plikter framgår av parkeringssameiets egne vedtekter.

#### 4-2 Vedlikeholdsansvar

Eierne av næringsseksjon parkering er ansvarlig for innvendig vedlikehold og drift av næringsseksjon, herunder:

- feiing
- vask av garasjekjeller
- reparasjon av garasjeport
- strøm, evt. andre kostnader til oppvarming
- annet

## 5. VEDLIKEHOLD

### 5-1 Seksjonseierens plikt til å vedlikeholde bruksenheten

(1) Seksjonseieren skal vedlikeholde bruksenheten slik at skader på fellesarealene og andre bruksenheter forebygges, og slik at de øvrige seksjonseierne slipper ulemper. Vedlikeholdsplikten omfatter også eventuelle tilleggsdeler.

Seksjonseierens vedlikeholdsplikt omfatter slikt som

- a) inventar
- b) utstyr, som vannklosett, varmtvannsbereder, badekar og vasker
- c) apparater, for eksempel brannslukningsapparat
- d) skap, benker, innvendige dører med kårmer
- e) listverk, skillevegger, tapet
- f) gulvbelegg, varmekabler, membran og sluk
- g) vegg-, gulv- og himlingsplater
- h) rør, ledninger, sikringssskap fra og med første hovedsikring eller inntakssikring
- i) vinduer og ytterdører

Seksjonseieren skal vedlikeholde våtrom slik at lekkasjer unngås.

(2) Vedlikeholdet omfatter også nødvendig reparasjon og utskifting av det som er nevnt ovenfor, men ikke utskifting av sluk, vinduer og ytterdører.

(3) Seksjonseieren skal rense sluk og holde avløpsrør åpne frem til fellesledningen. Dette gjelder også sluk på balkong eller lignende som ligger til bruksenheten.

(4) Seksjonseieren skal holde bruksenheten fri for insekter og skadedyr.

(5) Vedlikeholdsplikten omfatter ikke reparasjon eller utskifting av tak, bjelkelag, bærende veggkonstruksjoner og rør eller ledninger som er bygget inn i bærende konstruksjoner.

(6) Vedlikeholdsplikten omfatter også utbedring av tilfeldige skader, for eksempel skader som er forårsaket av uvær, innbrudd eller hærverk.

(7) Oppdager seksjonseieren skade i bruksenheten som sameiet er ansvarlig for å utbedre, plikter seksjonseieren straks å sende skriftlig varsel til styret.

(8) Etter et eierskifte har den nye seksjonseieren plikt til å utføre vedlikehold, inkludert reparasjoner og utskifting i henhold til denne bestemmelse. Denne plikten gjelder selv om vedlikeholdet skulle vært utført av den tidligere seksjonseieren.

(9) En seksjonseier som ikke oppfyller vedlikeholdsplikten, skal erstatte tap dette påfører andre seksjonseiere, jf. eierseksjonsloven § 34.

(10) For skader som en seksjonseier er erstatningsansvarlig for, skal seksjonseierens forsikring benyttes så langt den rekker før sameiets forsikring benyttes. Hvis sameiets forsikring benyttes, skal den som er erstatningsansvarlig betale egenandelen. Bestemmelsen gjelder også når skaden er forårsaket av noen av seksjonseierens husstand eller personer som seksjonseieren har gitt adgang til eiendommen eller overlatt sin seksjon til.

### 5-2 Sameiets plikt til å vedlikeholde og utbedre fellesarealer m.m.

(1) Sameiet skal holde utvendige og innvendige fellesarealer, inkludert bygningen og felles installasjoner, forsvarlig ved like. Vedlikeholdet skal utføres slik at skader på fellesarealene og de enkelte bruksenhetene forebygges, og slik at seksjonseierne slipper ulemper. Vedlikeholdsplikten omfatter alt som ikke faller inn under den enkelte seksjonseiers vedlikeholdsplikt, jf. punkt 5-1. Vedlikeholdsplikten omfatter også reparasjon og utskifting når det er nødvendig, og utbedring av tilfeldige skader.

(2) Vedlikeholdsplikten omfatter også felles installasjoner som går gjennom bruksenheter, slik som rør, ledninger, kanaler og felles varmeanlegg inklusive radiatorer. Sameiet har rett til å føre nye slike installasjoner gjennom bruksenhetene hvis det ikke skaper vesentlig ulempe for den aktuelle seksjonseieren. Sameiets vedlikeholdsplikt omfatter også utvendig vedlikehold av vinduer.

(3) Sameiets vedlikeholdsplikt omfatter også slikt som utskifting av vinduer, og ytterdører til boligen eller reparasjon eller utskifting av tak, bjelkelag, bærende veggkonstruksjoner, sluk, samt rør eller ledninger som er bygd inn i bærende konstruksjoner med unntak av varmekabler.

(4) Seksjonseieren skal gi sameiet adgang til bruksenheten for å vedlikeholde, installere og kontrollere installasjoner som nevnt i andre ledd. Kontroll og arbeid i bruksenhetene skal varsles i rimelig tid og gjennomføres slik at det ikke skaper unødvendig ulempe for seksjonseieren eller andre brukere.

(5) Et sameie som ikke oppfyller sin vedlikeholdsplikt, skal erstatte tap dette påfører seksjonseierne gjennom skader på bruksenhetene, jf. eierseksjonsloven § 35.

## 6. FELLESKOSTNADER, PANTESIKKERHET OG HEFTELSEFORM

### 6-1 Felleskostnader og fordelingsnøkkel

(1) Kostnader med drift og vedlikehold av eiendommen som ikke knytter seg til den enkelte bruksenhet, er felleskostnader.

Felleskostnader skal fordeles mellom seksjonseierne etter sameiebrøken, med unntak av kostnader knyttet til avregningen av fjernvarmen og kabel-tv/internett for boligdelen, som fordeles likt pr. seksjon.

Følgende kostnader skal kun dekkes av snr. 85 (parkeringssameiet)

- Drift, vedlikehold av port
- Drift og vedlikehold av parkeringskjeller
- strøm til parkeringskjeller

Ved evt. endring i realsameiets vedtekter på dette punktet skal også boligsameiets vedtekter tilpasses.

Kostnader knyttet til forbruket av fjernvarme/varmtvann fordeles etter forbruk. Avregning skjer 1 gang pr. år eller ved eierskifte.

Kostnader knyttet til parkeringskjeller fordeles i henhold til punkt 4-1.

Følgende kostnader skal kun dekkes av snr. 83, 84 og 86 (næringsseksjoner/lokaler)

- kostnader til drift og vedlikehold av ventilasjonsanlegg innenfor egen seksjon
- kostnader knyttet til fjernvarme/varmtvann fordeles etter forbruk. Avregning skjer 1 gang pr. år eller ved eierskifte.
- ekstra renovasjonskostnader som følger av virksomhetens art, f.eks. matbutikk eller annen virksomhet som krever egen renovasjonsløsning

Felleskostnader som kun tilfaller boligseksjonene eller kun næringsseksjonene skal plasseres der de hører hjemme.

(2) Dersom de seksjonseierne som berøres uttrykkelig sier seg enige, kan det i vedtektene fastsettes en annen fordeling enn det som følger av (1).

Dersom særlige grunner taler for det, kan kostnader fordeles etter nytten for den enkelte bruksenhet eller etter forbruk. Denne regelen kommer i hovedsak til anvendelse når nye tiltak i regi av sameiet medfører nye kostnader.

(3) Dersom de seksjonseierne som berøres uttrykkelig sier seg enige, kan det i vedtektene fastsettes en annen fordeling enn det som følger av (1).

#### **6-2 Betaling av felleskostnader**

Den enkelte seksjonseier skal forskuddsvis hver måned betale et akontobeløp som fastsettes av seksjonseierne på årsmøtet, eller av styret, for å dekke sin andel av felleskostnadene. Akontobeløpet kan også dekke avsetning av midler til framtidig vedlikehold, påkostninger eller andre fellestilltak på eiendommen dersom årsmøtet har vedtatt slik avsetning.

#### **6-3 Panterett for seksjonseierens forpliktelse**

De andre seksjonseierne har lovbestemt panterett i seksjonen for krav mot seksjonseieren som følger av sameieforholdet, jf. eierseksjonslovens § 31. Pantekravet kan ikke overstige et beløp som for hver bruksenhet svarer til to ganger folketrygdens grunnbeløp på det tidspunktet tvangsdekning besluttet gjennomført. Panteretten omfatter også krav som skulle ha vært betalt etter at det er kommet inn en begjæring til namsmyndighetene om tvangsdekning.

#### **6-4 Seksjonseierens heftelse for sameiets ansvar og forpliktelser utad**

Den enkelte seksjonseier hefter for felles ansvar og forpliktelser etter sin sameierbrøk.

### **7. PÅLEGG OM SALG OG FRAVIKELSE - MISLIGHOLD**

#### **7-1 Mislighold**

Seksjonseiers brudd på sine forpliktelser overfor sameiet utgjør mislighold. Som mislighold regnes blant annet manglende betaling av felleskostnader, forsømt vedlikeholdsplikt, ulovlig bruk og brudd på ordensregler.

#### **7-2 Pålegg om salg**

Hvis en seksjonseier til tross for skriftlig advarsel vesentlig misligholder sine plikter, kan styret pålegge vedkommende å selge seksjonen, jfr. eierseksjonsloven § 38. Advarselen skal opplyse om at vesentlig mislighold gir styret rett til å kreve seksjonen solgt. Styret kan uten varsel pålegge erververen å selge en boligseksjon som er ervervet i strid med eierseksjonsloven § 23. Ved erverv av aksjer eller selskapsandeler i et selskap som eier en eller flere boligseksjoner i sameiet, kan styret pålegge selskapet å selge boligseksjonen (e) i den utstrekning det er nødvendig for å hindre eierskap i strid med eierseksjonsloven § 23.

#### **7-3 Fravikelse**

Hvis seksjonseierens oppførsel medfører fare for ødeleggelse eller vesentlig forringelse av eiendommen, eller seksjonseierens oppførsel er til alvorlig plage eller sjenanse for eiendommens øvrige brukere, kan styret kreve fravikelse av bruksenheten etter tvangsfullbyrdseslovens kapittel 13, jfr. eierseksjonsloven § 39.

### **8. STYRET OG DETS VEDTAK**

#### **8-1 Styret - sammensetning, valg, tjenestetid og vederlag**

(1) Sameiet skal ha et styre som skal bestå av en leder og fire andre medlemmer. Varamedlemmer kan velges.

(2) Styremedlemmene tjenestegjør i to år hvis ikke årsmøtet har bestemt noe annet. Varamedlemmer velges for ett år. Styremedlem og varamedlem kan gjenvelges.

(3) Årsmøtet skal velge styret med vanlig flertall av de avgitte stemmene. Styrelederen skal velges særskilt.

(4) Årsmøtet skal fastsette eventuelt vederlag til styremedlemmene for foregående styreperiode. Styret bestemmer fordelingen av vederlaget blant styrets medlemmer.

#### **8-2 Styremøter**

(1) Styreleder skal sørge for at styret møtes så ofte som det trengs. Et styremedlem eller forretningsføreren kan kreve at styret sammenkalles.

(2) Styremøtet skal ledes av styrelederen. Er ikke styrelederen til stede, og det ikke er valgt noen nestleder, skal styret velge en møteleder.

(3) Styret er beslutningsdyktig når mer enn halvparten av alle styremedlemmene er til stede. Beslutninger kan treffes med mer enn halvparten av de avgitte stemmene. Står stemmene likt, gjør møtelederens stemme utslaget. De som stemmer for en beslutning, må likevel utgjøre mer enn en tredjedel av stemmene.

(4) Styret skal føre protokoll fra styremøtene. Alle de fremmøtte styremedlemmene skal undertegne protokollen.

#### **8-3 Styrets oppgaver**

Styret skal sørge for vedlikehold og drift av eiendommen og ellers sørge for forvaltningen av sameiets anlegg i samsvar med lov, vedtekter og beslutninger på årsmøtet.

#### **8-4 Styrets beslutningsmyndighet**

(1) Styret skal ta alle beslutninger som ikke i loven eller vedtektene er lagt til andre organer. Beslutninger som kan tas med et vanlig flertall på årsmøtet, kan også tas av styret om ikke annet følger av lov, vedtekter eller årsmøtets beslutning i det enkelte tilfelle.

(2) Styret kan ikke ta beslutninger eller handle på en måte som er egnet til å gi noen seksjonseiere eller utenforstående en urimelig fordel på andre seksjonseieres bekostning.

#### **8-5 Inhabilitet**

Et styremedlem kan ikke delta i behandlingen eller avgjørelsen av noe spørsmål som medlemmet selv eller dennes nærstående har en fremtredende personlig eller økonomisk særinteresse i.

#### **8-6 Taushetsplikt**

Medlemmer av styret er forpliktet til å bevare taushet om personlige forhold (helse, økonomi, sosiale forhold ol.) som de får kjennskap til under sitt arbeid i styret.

#### **8-7 Styrets representasjonsadgang**

(1) Seksjonseierne forpliktes ved underskrift av to styremedlemmer i fellesskap.

(2) Styret har rett til å representere seksjonseierne og forplikte dem med sin underskrift i saker som gjelder seksjonseierens felles rettigheter og plikter. Dette omfatter å gjennomføre beslutninger truffet av årsmøtet eller styret, og rettigheter og plikter som ellers angår fellesareal og fast eiendom. Styret kan også gjøre gjeldende krav seksjonseiere har mot utbyggeren dersom kravet knytter seg til mangler ved fellesarealene eller forsinket ferdigstillelse av disse.

## 9. ÅRSMØTET

### 9-1 Årsmøtets myndighet og mindretallsvern

(1) Årsmøtet har den øverste myndigheten i sameiet.

(2) Et flertall på årsmøtet kan ikke ta beslutninger som er egnet til å gi noen seksjonseiere eller utenforstående en urimelig fordel på andre seksjonseiers bekostning.

### 9-2 Tidspunkt for årsmøtet

(1) Ordinært årsmøte skal holdes hvert år innen utgangen av juni. Styret skal på forhånd varsle seksjonseierne om dato for møtet og om siste frist for å innlevere saker som ønskes behandlet.

(2) Ekstraordinært årsmøte skal holdes når styret finner det nødvendig, eller når minst to seksjonseiere som til sammen har minst ti prosent av stemmene, krever det og samtidig oppgir hvilke saker de ønsker behandlet.

### 9-3 Innkalling til årsmøte

(1) Styret innkaller til årsmøte med et varsel som skal være på minst åtte og høyst tjue dager. Styret kan om nødvendig innkalle til ekstraordinært årsmøte med kortere varsel, men varselet kan aldri være kortere enn tre dager. I begge tilfeller skal det gis skriftlig melding til forretningsføreren.

(2) Innkallingen skjer skriftlig. Som skriftlig regnes også elektronisk kommunikasjon.

(3) Innkallingen skal tydelig angi de sakene årsmøtet skal behandle. Skal årsmøtet kunne behandle et forslag som etter loven eller vedtektene må vedtas med minst to tredjedels flertall av de avgitte stemmene, må hovedinnholdet være angitt i innkallingen.

(4) Saker som en seksjonseier ønsker behandlet i det ordinære årsmøtet, skal nevnes i innkallingen når styret har mottatt krav om det før fristen i vedtektenes punkt 9-2 (1).

### 9-4 Saker årsmøtet skal behandle

(1) Årsmøtet skal behandle de sakene som er angitt i innkallingen til møtet.

(2) Uten hensyn til om sakene er nevnt i innkallingen, skal det ordinære årsmøtet:

- behandle og eventuelt godkjenne styrets regnskap for foregående kalenderår
- behandle vederlag til styret
- velge styremedlemmer

(3) Årsregnskap og eventuell revisjonsberetning skal senest en uke før ordinært årsmøte sendes ut til alle sameiere med kjent adresse. Dokumentene skal dessuten være tilgjengelige i årsmøtet.

(4) Bortsett fra saker som skal behandles av ordinært årsmøte, kan årsmøtet bare ta beslutning om saker som er angitt i innkallingen til møtet. Hvis alle seksjonseiere er til stede på årsmøtet og stemmer for det, kan årsmøtet også ta beslutning i saker som ikke står i innkallingen. At saken ikke er nevnt i innkallingen, er ikke til hinder for at styret beslutter å innkalle til nytt årsmøte for å avgjøre forslag som er fremsatt i møtet.

### 9-5 Hvem kan delta i årsmøtet

(1) Alle seksjonseiere har rett til å delta på årsmøtet med forslags-, tale-, og stemmerett. Ektefelle, samboer eller annet medlem av husstanden til eieren av en boligseksjon har rett til å være til stede og uttale seg.

(2) Styremedlemmer, forretningsfører, revisor og leier av boligseksjon har rett til å være til stede på årsmøtet og uttale seg. Styreleder og forretningsfører har plikt til å være til stede med mindre det er åpenbart unødvendig eller de har gyldig forfall.

(3) En seksjonseier kan møte ved fullmektig. Fullmakten kan når som helst tilbakekalles. Seksjonseieren har rett til å ta med en rådgiver til årsmøtet. Rådgiveren har bare rett til å uttale seg dersom et flertall på årsmøtet tillater det. Fullmakten kan ikke angi hva fullmektigen skal stemme.

### 9-6 Møteledelse og protokoll

(1) Styrelederen leder årsmøtet med mindre årsmøtet velger en annen møteleder. Møteleder behøver ikke å være seksjonseier.

(2) Møtelederen har ansvar for at det føres protokoll over alle saker som behandles, og alle beslutninger som tas på årsmøtet. Møtelederen og minst én seksjonseier som utpekes av årsmøtet blant dem som er til stede, skal underskrive protokollen. Protokollen skal til enhver tid holdes tilgjengelig for seksjonseierne.

### 9-7 Beregning av flertall og optelling av stemmer på årsmøtet

I årsmøtet har hver seksjon én stemme, og flertallet regnes etter antall stemmer. Ved optelling av stemmer anses blanke stemmer som ikke avgitt. Står stemmene likt, avgjøres saken ved loddtrekning.

### 9-8 Flertallskrav ved ulike beslutninger på årsmøtet

(1) Beslutninger på årsmøtet tas med vanlig flertall av de avgitte stemmene hvis ikke annet flertallskrav er fastsatt i eierseksjonsloven eller vedtektene. Ved valg kan årsmøtet på forhånd fastsette at den som får flest stemmer skal regnes som valgt. Vedtektene kan ikke fastsette strengere flertallskrav enn det som er fastsatt i loven.

(2) Det kreves et flertall på minst to tredjedeler av de avgitte stemmene på årsmøtet for å ta beslutning om

- a) ombygging, påbygging eller andre endringer av bebyggelsen eller tomten som går ut over vanlig forvaltning og vedlikehold i det aktuelle sameiet
- b) omgjøring av fellesarealer til nye bruksenheter eller utvidelse av eksisterende bruksenheter
- c) salg, kjøp, utleie eller leie av fast eiendom, inkludert seksjoner i sameiet som tilhører eller skal tilhøre seksjonseierne i fellesskap, eller andre rettslige disposisjoner over fast eiendom som går ut over vanlig forvaltning
- d) samtykke til at formålet for én eller flere bruksenheter endres fra boligformål til annet formål eller omvendt
- e) samtykke til reseksjonering som nevnt i eierseksjonslovens § 20 annet ledd annet punktum
- f) endring av vedtektene.

**9-9 Flertallskrav for særlige bomiljøtiltak**

(1) Tiltak som har sammenheng med seksjonseierens bo- eller bruksinteresser, og som går ut over vanlig forvaltning, og som fører med seg økonomisk ansvar eller utlegg for seksjonseierne i fellesskap på mindre enn fem prosent av de årlige felleskostnadene, besluttes med vanlig flertall av de avgitte stemmene på årsmøtet. Hvis tiltaket fører med seg økonomisk ansvar eller utlegg for seksjonseierne i fellesskap på mer enn fem prosent av de årlige felleskostnadene, kreves det flertall på minst to tredjedeler av de avgitte stemmene på årsmøtet.

(2) Hvis tiltakene etter (1) fører med seg et samlet økonomisk ansvar eller utlegg for enkelte seksjonseiere på mer enn halvparten av folketrygdens grunnbeløp på det tidspunktet tiltaket besluttes, kan tiltaket bare gjennomføres hvis disse seksjonseierne uttrykkelig sier seg enige.

**9-10 Beslutninger som krever enighet fra alle seksjonseierne**

Alle seksjonseiere må, enten på årsmøtet eller på et annet tidspunkt, uttrykkelig si seg enige hvis sameiet skal kunne ta beslutning om

- salg eller bortfeste av hele eller vesentlige deler av eiendommen
- oppløsning av sameiet
- tiltak som medfører vesentlig endring av sameiets karakter
- tiltak som går ut over seksjonseierens bo- eller bruksinteresser, uavhengig av størrelsen på kostnaden som tiltaket medfører, og uavhengig av hvor stort økonomisk ansvar eller utlegg tiltaket medfører for de enkelte seksjonseiere.

**9-11 Beslutninger som krever samtykke fra seksjonseiere det gjelder**

Følgende beslutninger krever samtykke fra de seksjonseiere det gjelder:

- at eierne av bestemte seksjoner plikter å holde deler av fellesarealet vedlike
- innføring av vedtektsbestemmelser som begrenser den rettslige disposisjonsretten over seksjonen
- innføring av vedtektsbestemmelser om en annen fordeling av felleskostnadene enn det som følger av pkt. 6.

**9-12 Inhabilitet**

Ingen kan delta i en avstemning om

- et søksmål mot en selv eller ens nærstående
- ens eget eller ens nærståendes ansvar overfor sameiet
- et søksmål mot andre eller andres ansvar overfor sameiet dersom egen interesse i saken er vesentlig og kan stride mot sameiets interesser
- pålegg eller krav etter eierseksjonsloven §§ 38 og 39 som er rettet mot en selv eller ens nærstående.

Dette gjelder også for den som opptre ved eller som fullmektig.

**10. FORHOLDET TIL EIERSEKSJONSLOVEN**

For så vidt ikke annet følger av disse vedtekter, gjelder reglene i lov om eierseksjoner av 16.6.2017 nr. 65.



## HUSORDENSREGLER FOR SAMEIET ØVRE NYHAVNA 3.

ORG.NR. 929 431 332

Utgave 02/26

Vedtatt på årsmøte 23.03.2026

Disse husordensreglene har til hensikt å skape gode forhold i sameiet, og gjelder også for realsameiet garasjeanlegget. Det er ønskelig å sikre beboerne trivsel og hygge. Dette oppnås ved at alle følger husordensreglene og at alle opptrer med hensyn og forståelse overfor hverandre.

Ordensreglene gjelder for alle som oppholder seg i sameiet. Seksjonseiere som leier ut sin seksjon plikter å gjøre leietaker kjent med innholdet i husordensreglene.

Reglene er et supplement til boligsameiets vedtekter.

### 1. Beboelse

Leiligheten skal brukes til beboelse, og slik at det ikke er til sjenanse eller ulempe for andre.

Det må ikke luftes gjennom entrédør og ut i oppgangen.

Det er forbudt å røyke inne i fellesarealene. Det er heller ikke lov å kaste sigarettneiper og annen tobakk fra terrassene eller på fellesområdet.

### 2. Støy

Alle seksjonseierne oppfordres til å opptre hensynsfullt overfor de øvrige seksjonseierne.

Det skal være stille i sameiet søndag – torsdag mellom kl. 22.00 og 07.00, og fredager og lørdager mellom kl. 23.00 og 08.00 påfølgende dag. I dette tidsrommet må det ikke spilles høy musikk eller gjennomføres andre høylytte aktiviteter.

Det skal ikke benyttes vaskemaskiner, tørketromler eller andre støyende maskiner i tidsrommet kl. 22.00 til 08.00.

Oppussingsarbeider og annet støyende arbeid bes begrenset til tidsrommet 08.00 til kl. 20.00 på hverdager, og mellom kl. 10.00 og 18.00 på lørdager. Søndager og helligdager skal det være stille.

All unødig støy i trappeoppgangene må unngås. Barnelek og opphold i oppgangene er ikke tillatt.

### 3. Skader og forsikring

Alle rom må i den kalde årstid holdes oppvarmet av hensyn til vannrørene.

Seksjonseier er ansvarlig for frostskafer som skyldes utilstrekkelig oppvarming.

Ved plutselig rørbrudd skal stoppekran (i taket på bad) straks stenges, og rørlegger tilkalles.

Meld straks fra til styret hvis det oppdages skader i seksjonen.

Meld straks fra til styret hvis det oppdages skadedyr i seksjonen.

Sørg for å hode luftkanaler åpne og ventilasjonsanlegget i tilfredsstillende drift for å unngå fukt og kondensskader. Hver seksjonseier er ansvarlig for å skifte filter(e). Kontakt event. styret.

Sameiet har felles forsikring for skader på bygning og vanlig fastmontert utstyr. Denne forsikringen dekker blant annet skader som forårsakes av en plutselig og uforutsett hendelse. Når skade oppstår, er man forpliktet til å begrense skadeomfanget.

Seksjonseierne må selv forsikre eget innbo og løsøre.

### 4. Bruk av balkonger og takterrasser

Forlat takterrasser slik du ønsker å finne det – ryddig og i orden.

Alt avfall og medbrakt utstyr skal fjernes før du forlater fellesområder.

All bruk av varme – grill, åpne flammer, fyrverkeri, røyking - er forbudt på takterrasser!

Sameiets møbler skal behandles varsomt og unngås for mye flytting.

Alle beboere som har sammenkomster på takterrassene, har ansvar for at alle følger ordensreglene.

Slike sammenkomster skal varsles til styret på forhånd (f.eks.: ovrenyhavna3@styrepost.no).

Sluk på balkonger må til enhver tid holdes åpne.

Fellesområder må ikke benyttes til lagring eller oppbevaring av personlige/private gjenstander eller søppel.

Ta hensyn til de øvrige beboerne ved bruk av grill på balkong. Kun gass- og elektrisk grill er tillatt.

Sengeklær, tepper, matter m.m. må ikke ristes fra vinduer, balkonger eller inne i oppgangene.

Tørking av tøy på balkonger er tillatt så lenge det ikke henger ut over balkongkanten.

**5. Brannvern**

Alle plikter å gjøre seg kjent med brannvarslingssystemet og rutiner ved utløst alarm. Beboere som utløser falsk alarm, får det økonomiske ansvaret for brannutrykning dersom alarmen ikke avstilles innen 2 minutter og varsler om forholdet på tlf. 110.

Sykler, barnevogner, sportsutstyr, leker og andre løse ting må ikke plasseres i fellesområder (ute og inne), trappeoppganger, korridorer og garasjeanlegg, men i egne boder eller anviste plasser.

Brennbart materiale skal ikke oppbevares i rømningsveiene (fellesarealer, trapper eller trappeoppganger). Alle trapper og korridorer er rømningsveier (se grønne skilt) og skal IKKE benyttes til lagringsplass eller oppbevaring av gjenstander.

Alle inngangsdører inn til leilighet er i rømningskorridor, og er sameiets eiendom. Dørene er forhåndsgodkjent som brann- og lydklassifiserte dører og må ikke bores i eller gjøres andre inngrep i. Dette gjelder f.eks. ved montering av kikhull, ved skifte av låskasse o.l.

Alle seksjoner har brannvarslere og slukningsutstyr. Pulverapparat bør vendes regelmessig.

**6. Sjøppel**

Sjøppel skal sorteres slik:

- Matavfall og restavfall plasseres i respektive beholdere. Inntil søppelsuganlegg settes i drift, benyttes midlertidig opplegg.
- Papir/papp og plast legges i respektive nedsenkede containere.
- Farlig avfall/spesialavfall kan plasseres i «røde bokser». Bokser er utlevert.

Avfall som ikke kommer inn under ovennevnte kategorier må seksjonseier selv kjøre bort.

Avfall skal IKKE henses utenfor containere/sjøppelinnkast eller annet sted på eiendommen. Kostnader med opprydding av slikt avfall, vil bli belastet den ansvarlige.

Følgende må ikke kastes i søppelbeholderne:

- varm aske, brennende gjenstander, f.eks. sigarettstumper, oljet avfall, samt avfall gjennomtrukket av bensin eller andre brannfarlige væsker.

**7. Renhold, rydding og vask**

Utearealer og innvendige fellesarealer driftes av vaktmester i h.h.t. nærmere avtale. Dette omfatter renhold, brøyting, tilsyn m.m.

Ved ekstraordinære tilfeller hvor beboere forårsaker tilgrising/tilsmussing av fellesarealer, må den ansvarlige selv rydde opp/gjøre rent eller dekke kostnadene med dette.

Inngangsdørene og kjellerdørene skal alltid være låst. Det er ikke tillatt å gi uvedkommende tilgang til eiendommen. Dette innebærer at beboere som åpner dører, skal holde disse under oppsyn.

**8. Dyrehold**

Dyrehold er tillatt så lenge det ikke medfører urimelig sjenanse for naboer. På sameiets eiendom er det båndtvang hele året.

Husdyreiere må påse at dyrene ikke gjør fra seg på fellesarealene (i tilfelle må dette fjernes med det samme). Brukte «hundeposer» skal ikke etterlates på fellesområdet.

Husdyr må bringes bort fra inngangspartier, hushjørner, sandkasser og barns lekeområder før de tillates å urinere.

**9. Parkering**

Hver boenhet som har sin garasje-/parkeringsplass, skal benytte denne hvis seksjonseier/leietaker disponerer bil. Dette gjelder også ved utleie. Påse forøvrig at garasjedøren og -porten alltid er lukket.

Sameiet disponerer ingen gjesteplasser og henviser til gateparkering.

Oppbevaring av løse gjenstander, løsøre og søppel i garasjeanlegget skal ikke forekomme.

Biler skal ikke plasseres unødvendig ved inngangene eller kjøres på grøntanlegg/gangarealer.

**10. Brudd på ordensreglene**

Brudd på ordensreglene anses som mislighold. Dette kan medføre skriftlig advarsel og event. videre forføyning i h.h.t. sameiets vedtekter pkt.7.

**11. Endring av husordensreglene**

Årsmøtet vedtar endring av husordensreglene med alminnelig flertall.

-----§-§-§-----

## Sameiet Øvre Nyhavna 3 - Resultatregnskap 2025

Note	Regnskap 2025	Regnskap 2024	Budsjett 2025	Budsjett 2026
<b>Driftsinntekter</b>				
	1 634 640	1 485 984	1 634 662	1 753 487
	376 872	362 112	376 872	459 200
1	13 581	10 580	0	15 000
<b>Sum driftsinntekter</b>	<b>2 025 093</b>	<b>1 858 676</b>	<b>2 011 534</b>	<b>2 227 687</b>
<b>Driftskostnader</b>				
	-10 261	-10 253	-10 261	-12 690
2	-72 775	-72 715	-72 775	-90 000
	-148 200	-143 465	-148 200	-154 572
	-72 184	-16 926	-17 600	-32 270
3	-15 579	-15 193	-15 000	-15 600
4	-173 938	-225 599	-260 000	-211 100
	-146 473	-199 711	-100 000	-194 400
	-120 753	-141 005	-200 000	-122 500
5	-136 069	-38 429	-100 000	-105 000
6	0	-135 693	-200 000	-803 856
	-388 593	-358 983	-376 872	-459 200
	-171 657	-188 230	-216 500	-173 700
	0	-233	0	0
	-63 061	-94 744	-197 000	-93 000
7	-19 913	-57 721	-31 500	-17 500
<b>Sum driftskostnader</b>	<b>-1 539 456</b>	<b>-1 698 898</b>	<b>-1 945 708</b>	<b>-2 485 388</b>
<b>DRIFTSRESULTAT</b>	<b>485 637</b>	<b>159 778</b>	<b>65 826</b>	<b>-257 701</b>
<b>Finansinntekter og kostnader</b>				
	42 094	26 208	20 000	30 000
	0	-579	0	0
<b>Netto finansposter</b>	<b>42 094</b>	<b>25 629</b>	<b>20 000</b>	<b>30 000</b>
<b>Resultat før skattekostnad</b>	<b>527 731</b>	<b>185 407</b>	<b>85 826</b>	<b>-227 701</b>
Ordinært resultat etter skatt	527 731	185 407	85 826	-227 701
<b>ARSRESULTAT</b>	<b>527 731</b>	<b>185 407</b>	<b>85 826</b>	<b>-227 701</b>
Disponering av totalresultat:	527 731	185 407	85 826	-227 701
Overført til annen egenkapital	527 731	185 407	0	0

Org.nr: 929 431 332 - 1225

Side 3 av 15

## Sameiet Øvre Nyhavna 3 - Noter 2025

## Note 8 - DISPONIBLE MIDLER

	2025	2024
<b>Disponible midler 01.01</b>	<b>1 016 226</b>	<b>830 819</b>
Endring i disponible midler:		
Årets resultat	527 731	185 407
<b>Årets endring i disponible midler</b>	<b>527 731</b>	<b>185 407</b>
<b>Disponible midler i periodens slutt</b>	<b>1 543 957</b>	<b>1 016 226</b>
<b>Disponible og øremerk. midler justert for langsiktige avsetninger</b>	<b>1 543 957</b>	<b>1 016 226</b>

## Note 9 - UTESTÅENDE FORDRINGER

Utestående fordringer er gjennomgått og vurdert. Boligselskapet behøver ikke å regne med fremtidige tap på disse og det er derfor ikke foretatt tapsavsetning.

## Note 10 - BANKINNSKUDD OG ØREMERKEDE AVSETNINGER

	2025	2024
<b>Bundne midler og bankinnskudd</b>		
Bankinnskudd	1 472 897	836 170
<b>Sum bankinnskudd</b>	<b>1 472 897</b>	<b>836 170</b>

## Note 11 - EGENKAPITAL

	2025	2024
<b>SUM EGENKAPITAL 01.01</b>	<b>1 016 226</b>	<b>830 819</b>
Annen egenkapital 01.01	1 016 226	830 819
Årets resultat	527 731	185 407
<b>Annen egenkapital 31.12</b>	<b>1 543 957</b>	<b>1 016 226</b>
<b>SUM EGENKAPITAL 31.12</b>	<b>1 543 957</b>	<b>1 016 226</b>

Org.nr: 929 431 332 - 1225

Side 8 av 15

# Verdifulle råd til deg som skal kjøpe bolig

For de aller fleste er et boligkjøp den største investeringen vi gjør i løpet av livet. Da er det viktig å være proaktiv (Proaktiv = tenke riktig først, handle riktig etterpå). Vi vil gjerne være Proaktiv på dine vegne, og gi deg noen gode råd på veien.

## 1. Før boligjakt starter

Før du begynner å kikke, er det enkelte kriterier som må være satt. Hvor vil du bo? Hva er din økonomiske smertegrense? Hvilke krav har du til boligen? Hva er viktig for deg? Kanskje må du ofre sjøutsikten for å få de tre nødvendige soverommene? En budrunde kan fort bli hektisk, for å holde hodet kaldt må du derfor ha prioriteringene dine klare.

## 2 Forberedelser før visning

Husk å innhente salgsoppgave og tilstandsrapport i forkant. Les grundig gjennom all informasjon – da er det enklere å notere ned eventuelle spørsmål til selve visningsdagen. Ikke glem eventuelle vedtekter og husordensregler. Er det tillatt å leie ut? Kan vi ta med kjæledyr? Vi anbefaler å få avklart alle spørsmål før du legger inn bud.

## 3. Gjør deg kjent i nrområdet

Det som er viktig for noen er ikke nødvendigvis viktig for andre. Noen ser etter nærmeste barnehage og trygge skoleveier. Andre ønsker seg gangavstand til dagligvare, buss eller studiesteder. Spør megler på visning eller eventuelt i forkant av visningen dersom det er noe som er spesielt viktig for deg å vite.

## 4. Få avklart hvor mye du kan låne

Snakk med rådgiver i banken din før visning å få en avklaring på finansiering. Sett en klar grense for hvor høyt du kan by. Ikke legg inn bud uten at du er sikker på at du har finansieringen i orden. Husk å ha i bakhodet at det påløper ulike utgifter i tillegg til å betjene et lån med renter og avdrag. De fleste borettslag og sameier har månedlige fellesutgifter. I tillegg kommer eiendomsskatt, kommunale avgifter, forsikring, strøm, oppvarming, fritid og lignende. En bolig kan også by på uforutsette utgifter og vedlikehold. Det er derfor smart å sette av et beløp i måneden til slikt.

## 5. Boligselgerforsikring (eierskifteforsikring) og boligkjøperforsikring

Boligselgerforsikring er selgers forsikring mot krav fra kjøper på grunnlag av skjulte feil og mangler. Når du selger bolig vil våre meglere alltid spørre deg om du vil tegne boligselgerforsikring. Boligkjøperforsikring derimot, dekker hjelp for kjøper til å vurdere og eventuelt fremsette klage etter kjøp av bolig. Forsikring gir kjøper tilgang til juridisk bistand fra tidspunkt for signering av kjøpekontrakt frem til 5 år etter overtakelsen. Dette inkluderer juridisk rådgivning, advokathjelp og håndtering av saken gjennom rettsapparat om nødvendig. Vi i Proaktiv Eiendomsmegling anbefaler, med få unntak, alle våre kjøpere å tegne boligkjøperforsikring.

# Boligkjøperforsikring

Med vår boligkjøperforsikring får du en rettshjelpsforsikring som dekker juridisk bistand i eventuelle reklamasjonssaker mot selger. Med boligkjøperforsikring er du i trygge hender dersom du oppdager feil eller mangler ved boligen du har kjøpt.

Hvis boligen du har kjøpt har feil eller mangler du ikke ble gjort kjent med av selger eller megler, kan det være både frustrerende, tidkrevende og kostbart. Gjennom vår boligkjøperforsikring får du tilgang på hjelp fra advokater, saksbehandlere og jurister som er spesialiserte på eiendomskjøp. Forsikringen løper i 5 år etter overtakelsen, og dekker egne og eventuelle idømte saksomkostninger.

Kostnader for reparasjon av eventuelle feil eller mangler dekkes ikke av boligkjøperforsikringen. Slike kostnader vil man kunne kreve dekket av selger dersom eiendommen er mangelfull etter avhendingsloven. Skjulte feil, tilbakeholdte opplysninger og/eller mangelfulle/uriktige opplysninger gir grunnlag for henvendelse. Våre saksbehandlere vil da vurdere det rettslige grunnlaget basert på informasjonen som er mottatt.

## Fordeler

Du trenger ikke betale saksomkostninger. En boligkjøperforsikrings hovedfunksjon er å dekke eventuelle saksomkostninger knyttet til en klage på boligkjøpet. Dette inkluderer kostnader til advokat og eventuelle rapporter som må utføres. Forsikringen dekker beløpet enten du taper eller vinner.

## Forsikringen har ikke et tak

Mens en vanlig innbo- og husforsikring vanligvis har et tak på rundt kr 100 000 og en egenandel på ca. 20 %, så trenger du med boligkjøperforsikring ikke å bekymre deg for beløpet på saksomkostningene. Dette dekkes av forsikringssselskapet uansett hvor høyt det blir.

## Den gir deg en ekstra trygghet

Er du bekymret for at du kanskje kan komme i konflikt med boligselger og at du ikke har råd eller lyst til å dekke saksomkostnader, kan det være betryggende å kjøpe en boligkjøperforsikring. Selger har i de fleste tilfeller tilgang til profesjonell hjelp, da bør du som kjøper av bolig også ha det.



## Hva koster forsikringen?

Forsikringspremien trekkes i oppgjøret.

Borettslagseiendom:	kr 8 900
Seksjonert eiendom/aksjebolig:	kr 12 900
Enebolig/fritid/tomt:	kr 17 900

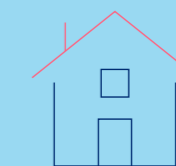

soderbergpartners.no/eiendom

## Tilbehør og løsøre

I henhold til Avhendingsloven § 3-4 skal eiendommen, når annet ikke er avtalt, overdras med innredninger og utstyr som etter lov, forskrift eller annet offentlig vedtak skal følge med. Det samme gjelder varig innredning og utstyr som enten er fastmontert eller er særskilt tilpasset bygningen, jf. Avhendingsloven § 3-5. Loven inneholder ingen detaljert oversikt over hva som omfattes av «innredning og utstyr», og over hva som skal regnes som «fastmontert eller særskilt tilpasset».

Partene kan fritt avtale hva som skal følge med eiendommen ved salg. Bransjens liste over løsøre og tilbehør som skal følge med eiendommen, er en del av avtalen mellom kjøper og selger dersom ikke annet er opplyst i salgsoppgaven, kjøper har tatt forbehold i bud eller avtale på annen måte er inngått. Der intet annet er avtalt, vil løsøre og tilbehør medfølge slik dette fremkommer av avhl. § 3-4 og § 3-5 og denne oversikt.

Produkter og installasjoner som medfølger overdras uten noen form for garantier, utover eventuell gjenværende leverandørgaranti.

Dersom det er noe i nedenstående liste som ikke finnes på eiendommen, vil det heller ikke medfølge.

1. HVITEVARER medfølger der dette er spesielt angitt i salgsoppgaven.
2. HELDEKKENDE TEPPER følger med uansett festemåte.
3. VARMEKILDER, slik som ovner, kaminer, peiser, varmpumper og panelovner, følger med uansett festemåte. Frittstående biopeiser/ varmeovner og terrassevarmere medfølger ikke. Det følger ikke med varmekilder i rom som ikke har vegg- eller fastmonterte varmekilder på visning.
4. TV, RADIO OG MUSIKKANLEGG. TV-antennene og fellesanlegg for TV, herunder parabolantenne, og tuner/dekoder/tv-boks medfølger der dette eies av selger. Veggmontert TV/flatskjerm med tilhørende festeordning samt musikkanlegg følger ikke med (se også punkt 12).
5. BADEROMSINNREDNING/UTSTYR. Badekar, dusjkabinett, dusjvegger, alle fastmonterte speil og hyller, fastmonterte glass- og håndkleholdere, herunder håndklevarmere samt baderomsinnredning, medfølger.
6. GARDEROBESKAP medfølger, selv om disse er løse. Fastmonterte garderobehyller og knagger medfølger. Innredning i garderobeskap, for eksempel løse eller fastmonterte trådkurver, hyller, stenger og lignende, medfølger.
7. KJØKKENINNREDNING medfølger, herunder også åpne, fastmonterte hyller og løs eller fastmontert kjøkkenøy.
8. MARKISER, PERSIENNER og annen type innvendig og utvendig solskjerming, gardinoppheng, lamellgardiner og liftgardiner medfølger.
9. AVTREKKSVENTILASJONER av alle slag, samt fastmonterte aircondition/ventilasjonsanlegg, medfølger.
10. SENTRALSTØVSUGER medfølger med komplett anlegg, herunder slange, munnstykke mm.
11. LYSKILDER. Kupler, lysstoffarmatur, fastmonterte «spotlights», oppheng og skinner med spotlights samt utelys og hagebelysning medfølger. Vegglamper, krokhengete lamper, lysekroner, prismelamper og lignende som er koblet til sukkerbit eller stikkontakt følger likevel ikke med.
12. INSTALLERTE SMARTHUSLØSNINGER med sentral som styrer lys, varme, lyd o.l., samt tilhørende trådløse enheter som brytere, sensorer, kameraer, integrerte høyttalere el. medfølger. Enkle lysstyringssystem f.eks. med en sentral som kun styrer lyspærer eller smartpærer montert i sokkel medfølger likevel ikke.
13. UTVENDIGE SØPPELKASSER og eventuelt holder/hus til disse medfølger.
14. POSTKASSE medfølger.
15. UTENDØRS INNRETNINGER slik som flaggstang, fastmontert tørkestativ, samt andre faste uterangementer som f.eks. badestamp, boblekar/jacuzzi og liknende utendørs kar, lekestue, lekestativ, utepeis, fastmontert trommel til vannslange, medfølger. Guidekabel/ avgrensingskabel til robotgressklipper medfølger, men robotgressklipper og ladestasjon for denne medfølger ikke.
16. FASTMONTERT VEGGLADER/LADESTASJON TIL EL-BIL medfølger uavhengig av hvor laderen er montert.
17. SOLCELLEANLEGG med tilhørende teknisk infrastruktur medfølger.
18. GASSBEHOLDER til gasskomfyr og gasspeis medfølger.
19. BRANNSTIGE, BRANNTAU, feiestige og lignende medfølger der dette er påbudt. Løse stiger medfølger ikke.
20. BRANNSLUKNINGSAPPARAT, BRANNSLANGE og RØYKVARSLER medfølger der dette er påbudt. Det er eier og brukers plikt til å se til at utstyret forefinnes på enhver eiendom. Hvis annet ikke er uttrykkelig avtalt, skal dette derfor alltid følge med ved salg av eiendom.
21. SAMTLIGE NØKLER til eiendommen som selger er i besittelse av skal overleveres kjøper på overtakelsen, herunder nøkler til eventuelle boder, uthus, garasjeportåpner e.l. Låses boder, uthus e.l. med hengelås, skal lås og nøkler til disse medfølge.
22. GARASJEHYLLER, bodhyller, lagringshyller og oppheng til bildekk medfølger såfremt de er fastmontert.
23. Planter, busker og trær som er plantet på tomten, eller fastmonterte kasser og lignende er en del av eiendommen og medfølger i handelen.

Oversikten er utarbeidet av Norges Eiendomsmeglerforbund, Eiendom Norge og Advokatforeningens Eiendomsmeglingsgruppe, og er gjeldende fra 1. januar 2020.

# Bud og budgivning

Fra 1. januar 2014 må alle bud og budforhøyelser som inngis til megler være skriftlig. Budgiver må legitimere seg overfor megler ved inngivelse av første bud, og bud skal være signert.

Å gi bud på eiendom som er for salg gjennom Proaktiv Eiendomsmegling gjøres via vår budgivningsplattform (bud-knapp) på eiendommens nettannonse på proaktiv.no eller finn.no.

Velges denne løsningen, oppfylles kravet til skriftlighet, signatur og legitimasjon av budgiver enten ved å benytte BankID (anbefales) eller ved å legge inn bilde av legitimasjon og signatur manuelt i løsningen.

Du mottar en SMS-kvittering (skriftlig mottaksbekreftelse) når ditt bud er registrert. Budgiver som ikke mottar bekreftelse etter å ha lagt inn bud, må snarest kontakte megler per telefon eller på annen måte.

Interessenter som ikke har anledning til å inngi bud via nettbasert budgivningsplattform, kan sende bud:

- Ved å innlevere utfylt og signert budskjema med kopi av legitimasjon til meglers kontor.

- På sms med vedlagt bilde av legitimasjon og bilde av signatur.

- På e-post med vedlagt bilde av legitimasjon og bilde av signatur.

Det advares mot å sende kopi av bankkort elektronisk.

Senere budforhøyelser kan inngis via den samme budgivningsplattformen (bud-knapp) som du finner på nettannonse, SMS ved å svare på tidligere mottatt sms-kvittering eller e-post til megleren for oppdraget. Kravet til signatur og legitimasjon gjelder kun det første budet.

Bud, som ikke er skriftlig eller som mangler enten budgivers signatur eller kopi av legitimasjon, samt bud som har kortere akseptfrist enn til kl. 12.00 dagen etter siste annonserte visning, vil, som hovedregel, ikke kunne formidles videre av megler.

Dersom akseptfrist ikke er angitt gjelder budet til kl. 15:00 første virkedag etter innlevering/siste annonserte visning.

Et bud er bindende for budgiver når budet er kommet til selgers kunnskap. Selger står fritt til å akseptere eller forkaste ethvert bud, og er derfor ikke forpliktet til å akseptere det høyeste budet på eiendommen.

Megler skal, i den grad det er nødvendig og mulig, informere de involverte i budrunden skriftlig om status i budgivningen. Megler er forpliktet til å legge til rette for en forsvarlig avvikling av budrunden. For at budene skal kunne bli behandlet og videreformidlet skriftlig til alle involverte parter, herunder

til selger for vurdering, må ethvert bud ha en tilstrekkelig lang akseptfrist. Selger må skriftlig akseptere budet før megler kan formidle budaksept til budgiver. Formidling av selgers aksept til budgiver må gjøres innen akseptfristens utløp.

Bud bør ha akseptfrist på minimum 30 minutter fra budet inngis.

Selger og kjøper har krav på å få utlevert kopi av budjournalen straks etter at handel er kommet i stand. Alle som har inngitt bud på eiendommen kan på forespørsel få en kopi av anonymisert budjournal etter at budrunden er avsluttet.

For øvrig vises til det «Forbrukerinformasjon om budgivning», som også er en del av salgsoppgaven

# Budskjema

## FOR EIENDOMMEN:

Ladebekken 16, 7041 TRONDHEIM. Gnr. 414, bnr. 366, snr. 45 i Sameiet Øvre Nyhavna 3, oppdragsnr.: 1300260125  
Megler: Mads Kirkeslett, mobil: 97059235, e-post: mads@proaktiv.no

## UNDERTEGNEDE GIR HERVED FØLGENDE BUD PÅ OVENNEVNT EIENDOM :

Kjøpesum kr: \_\_\_\_\_

Beløp med bokstaver kr: \_\_\_\_\_

+ omkostninger og evt. andel fellesgjeld iht. opplysninger i salgsoppgave.

Nærværende bud er bindende for undertegnede frem til og med den: \_\_\_\_\_ kl.: \_\_\_\_\_

Dersom annet ikke er angitt gjelder budet til kl. 15:00 første virkedag etter siste annonserte visning. I forbrukerforhold vil bud med kortere akseptfrist enn til kl. 12:00 første virkedag etter siste annonserte visning ikke bli videreført til selger.

Eventuelle forbehold: \_\_\_\_\_

Undertegnede er kjent med at selger står fritt til å godta eller forkaste ethvert bud. Budgiver er kjent med forbrukerinformasjon om budgivning, som er en del av salgsoppgaven, og de forpliktelser budgiver påtar seg. Budgiver bekrefter å ha lest komplett salgsoppgave med alle vedlegg. Budet er bindende for budgiver når det er kommet til selgers kunnskap. Handelen er juridisk bindende for begge parter når selger har akseptert muntlig eller skriftlig, innenfor fristen. Undertegnede er kjent med at bud og budlogg vil bli fremlagt for kjøper ref. regler for budgivning. Ved flere budgivere gis gjensidig fullmakt til, hver for seg, å forhøye bud, motta aksept og/eller forestå alt i.f.m. budgivningen. Dersom bud sendes megler etter kontortid, må budgiver selv sørge for å gi megler beskjed per telefon i tillegg.

Ønsket overtagelsesdato: \_\_\_\_\_

Budet baseres på opplysninger og salgsvilkår som fremkommer av salgsoppgave datert: \_\_\_\_\_

## KJØPET VIL BLI FINANSIERT SLIK:

Låneinstitusjon: \_\_\_\_\_ Referanse og tlf.nr.: \_\_\_\_\_ kr \_\_\_\_\_

Egenkapital: \_\_\_\_\_ kr \_\_\_\_\_

Totalt: \_\_\_\_\_ kr \_\_\_\_\_

## BUDGIVERE:

Navn: \_\_\_\_\_

Navn: \_\_\_\_\_

Fødselsdato: \_\_\_\_\_

Fødselsdato: \_\_\_\_\_

Adr.: \_\_\_\_\_

Adr.: \_\_\_\_\_

Postnr.: \_\_\_\_\_ Sted: \_\_\_\_\_

Postnr.: \_\_\_\_\_ Sted: \_\_\_\_\_

Tlf.arb.: \_\_\_\_\_ Tlf.privat: \_\_\_\_\_

Tlf.arb.: \_\_\_\_\_ Tlf.privat: \_\_\_\_\_

E-post: \_\_\_\_\_ Arb.: \_\_\_\_\_

E-post: \_\_\_\_\_ Arb.: \_\_\_\_\_

Dato: \_\_\_\_\_ Sign.: \_\_\_\_\_

Dato: \_\_\_\_\_ Sign.: \_\_\_\_\_

LEGITIMASJON

LEGITIMASJON

# Forbrukerinformasjon om budgivning

Sist oppdatert med virkning fra 1. juli 2025, i forbindelse med ikrafttredelse av endringer i eiendomsmeglingsloven.



Informasjonen er utarbeidet av Forbrukerrådet, Advokatforeningen ved Lovutvalget for eiendomsmegling, Eiendom Norge og Norges Eiendomsmeglerforbund, på grunnlag av bl.a. eiendomsmeglingsloven § 6-8.

Nedenfor gis en oversikt over de retningslinjer som anbefales ved budgivning på eiendommen. Avslutningsvis gis også en kort oversikt over de viktigste rettsreglene tilknyttet budgivning.

Før det legges inn bud på eiendommen oppfordres budgiver til å sette seg inn i all relevant informasjon om eiendommen, herunder salgsoppgave og tilstandsrapport.

## GJENNOMFØRING AV BUDGIVNING:

1. Alle bud skal inngis skriftlig til megler, som formidler disse videre til selger. Med skriftlige bud menes også elektroniske meldinger som e-post og SMS når informasjonen i disse er tilgjengelig også for ettertiden. Kravet til skriftlighet gjelder også budforhøyelser, og motbud (bud fra selger), aksept eller avslag fra selger. Før formidling av bud til selger skal megler innhente gyldig legitimasjon og signatur fra budgiver. Kravet til legitimasjon og signatur er oppfylt for budgivere som benytter e-signatur som f.eks. BankID eller MiniID.

2. Et bud bør inneholde eiendommens adresse (eventuelt gnr/bnr), kjøpesum, budgivers kontaktinformasjon, finansieringsplan, akseptfrist, overtakelsesdato og eventuelle forbehold som for eksempel usikker finansiering, salg av nåværende bolig ol. Normalt vil ikke et bud med forbehold bli akseptert før forbeholdet er avklart. Konferer gjerne med megler før bud inngis.

3. Megler skal legge til rette for en forsvarlig avvikling av budrunden. I forbrukerforhold (dvs. der selger er forbruker) skal megleren ikke formidle bud med kortere akseptfrist enn kl. 12:00 første virkedag etter siste annonserte visning. Etter denne fristen bør budgiver ikke sette en kortere akseptfrist enn at megler har mulighet til, så langt det er nødvendig, å orientere selger, budgivere og øvrige interessenter om bud og forbehold. Dersom bud inngis med en frist som åpenbart er for kort til at megleren kan avvikle budrunden på en forsvarlig måte som sikrer selger og interessenter et tilstrekkelig grunnlag

for sine handlingsvalg, vil megler fraråde budgiver å stille slik frist.

4. Megler skal ikke formidle bud med forbehold om at budet eller forbehold i budet skal holdes skjult (hemmelig) for andre budgivere og interessenter.

5. Megleren vil uoppfordret gi sin vurdering av det enkelte bud overfor selger, når budet er gitt innenfor fristene i punkt 3.

6. Megleren skal, så langt det er nødvendig og mulig, holde budgiverne skriftlig orientert om mottatte bud, herunder budets størrelse, forbehold og akseptfrist. Megler skal så snart som mulig bekrefte skriftlig overfor budgivere at budene deres er mottatt. For øvrig vil megler, på forespørsel fra andre, opplyse om aktuelle bud på eiendommen, herunder relevante forbehold.

7. Kopi av budjournal skal gis til kjøper og selger uten ugrunnet opphold etter at handel er kommet i stand. Dersom det er viktig for budgiver å bevare sin anonymitet, bør budet formidles gjennom fullmektig.

8. Etter at handel har kommet i stand, eller dersom en budrunde avsluttes uten at handel er kommet i stand, kan en budgiver kreve kopi av budjournalen i anonymisert form.

## VIKTIGE AVTALERETTSLIGE FORHOLD:

1. Det eksisterer ingen angrerett ved salg/kjøp av fast eiendom.

2. Når et bud er inngitt til megler og innholdet i budet er formidlet til selger (slik at selger har fått kunnskap om budet), kan budet ikke kalles tilbake. Budet er da bindende for budgiver frem til akseptfristens utløp, med mindre budet før denne tid avslås av selger eller budgiver får melding om at eiendommen er solgt til en annen. Man bør derfor ikke gi bud på flere eiendommer samtidig dersom man ikke ønsker å kjøpe flere enn en eiendom.

3. Selger står fritt til å forkaste eller akseptere ethvert bud, og er for eksempel ikke forpliktet til å akseptere høyeste bud.

4. Når en aksept av et bud har kommet frem til budgiver innen akseptfristens utløp er det inngått en bindende avtale.

5. Husk at et eventuelt bud fra selger til kjøper (såkalte «motbud»), avtalerettslig er et bindende tilbud som medfører at det foreligger en avtale om salg av eiendommen dersom budet i rett tid aksepteres av kjøper.



proaktiv.no



**Mads Kirkeslett**

Partner / Jurist / Megler  
970 59 235  
mads@proaktiv.no

**PROAKTIV**

**Proaktiv Eiendomsmegling Trondheim**

Bassengbakken 4, 7042 TRONDHEIM, 73 99 22 55, trondheim@proaktiv.no