

# PROAKTIV

Velholdt og romslig  
2-roms leilighet m/  
balkong på 13 m<sup>2</sup>

Heisadkomst & 2 boder | Sentral  
beliggenhet i Lørenskog



DOKTOR WENDTS GATE 11



## Våre kontorer

### TRØNDELAG

• **Trondheim**  
Bassengbakken 4,  
7069 Trondheim  
Tlf.: 73 99 22 55  
trondheim.sentrum@proaktiv.no

• **Heimdal**  
Søbstadveien 1, 7088 Heimdal  
Tlf.: 72 59 92 40  
heimdal@proaktiv.no

• **Moholt**  
Brøsetveien 168,  
7069 Trondheim  
Tlf.: 73 20 26 50  
moholt@proaktiv.no

### MØRE OG ROMSDAL

• **Ålesund**  
Løvenvoldgata 7, 6002 Ålesund  
Tlf.: 91 73 83 52  
jon@proaktiv.no

### VESTLAND

• **Småstrandgt.**  
Småstrandgaten 6, 5014 Bergen  
Tlf.: 55 36 40 40  
proaktiv.bergen@proaktiv.no

• **Sandviken**  
Chr. Michelsensgt. 5A, 5012 Bergen  
Tlf.: 55 30 32 00  
sandviken@proaktiv.no

• **Arna & Åsane**  
Myrdalsvegen 22, 5130 Nyborg  
Tlf.: 47 50 69 11  
arna.aasane@proaktiv.no

• **Voss**  
Vangsgata 16, 5700 Voss  
Tlf.: 56 52 19 50  
voss@proaktiv.no

### ROGALAND

• **Haugesund**  
Haraldsgata 139, 5527 Haugesund  
Tlf.: 90 84 36 56  
haugesund@proaktiv.no

• **Stavanger**  
Løkkeveien 52, 4008 Stavanger  
Tlf.: 51 52 75 75  
stavanger@proaktiv.no

• **Sandnes**  
Langgata 3, 4306 Sandnes  
Tlf.: 51 66 88 00  
sandnes@proaktiv.no

• **Sola**  
Solakrossen 13, 4050 Sola  
Tlf.: 98 08 94 03  
sola@proaktiv.no

• **Jæren**  
Torgvegen 2, 4350 Kleppe  
Tlf.: 51 48 22 00  
jaeren@proaktiv.no

### AGDER

• **Kristiansand**  
Fjellgata 4, 4612 Kristiansand  
Tlf.: 45 90 91 00  
kristiansand@proaktiv.no

### OSLO

• **Briskeby**  
Løvenskioldsgt. 23, 0260 Oslo  
Tlf.: 22 44 24 00  
briskeby@proaktiv.no

### AKERSHUS

• **Lørenskog**  
Rådmann Paulsens gate 28  
1461 Lørenskog  
Tlf.: 67 90 40 10  
lorenskog@proaktiv.no

### LILLESTRØM

• **Lillestrøm**  
Storgata 5A, 2001 Lillestrøm  
Tlf.: 63 80 59 90  
lillestrom@proaktiv.no

### BUSKERUD

• **Drammen, Lier & Holmestrand**  
Albums gate 15, 3016 Drammen  
Tlf.: 97 74 42 47  
drammen.lier@proaktiv.no

### ØSTFOLD

• **Sarpsborg**  
Torggata 8, 1707 Sarpsborg  
Tlf.: 69 12 60 60  
borg@proaktiv.no

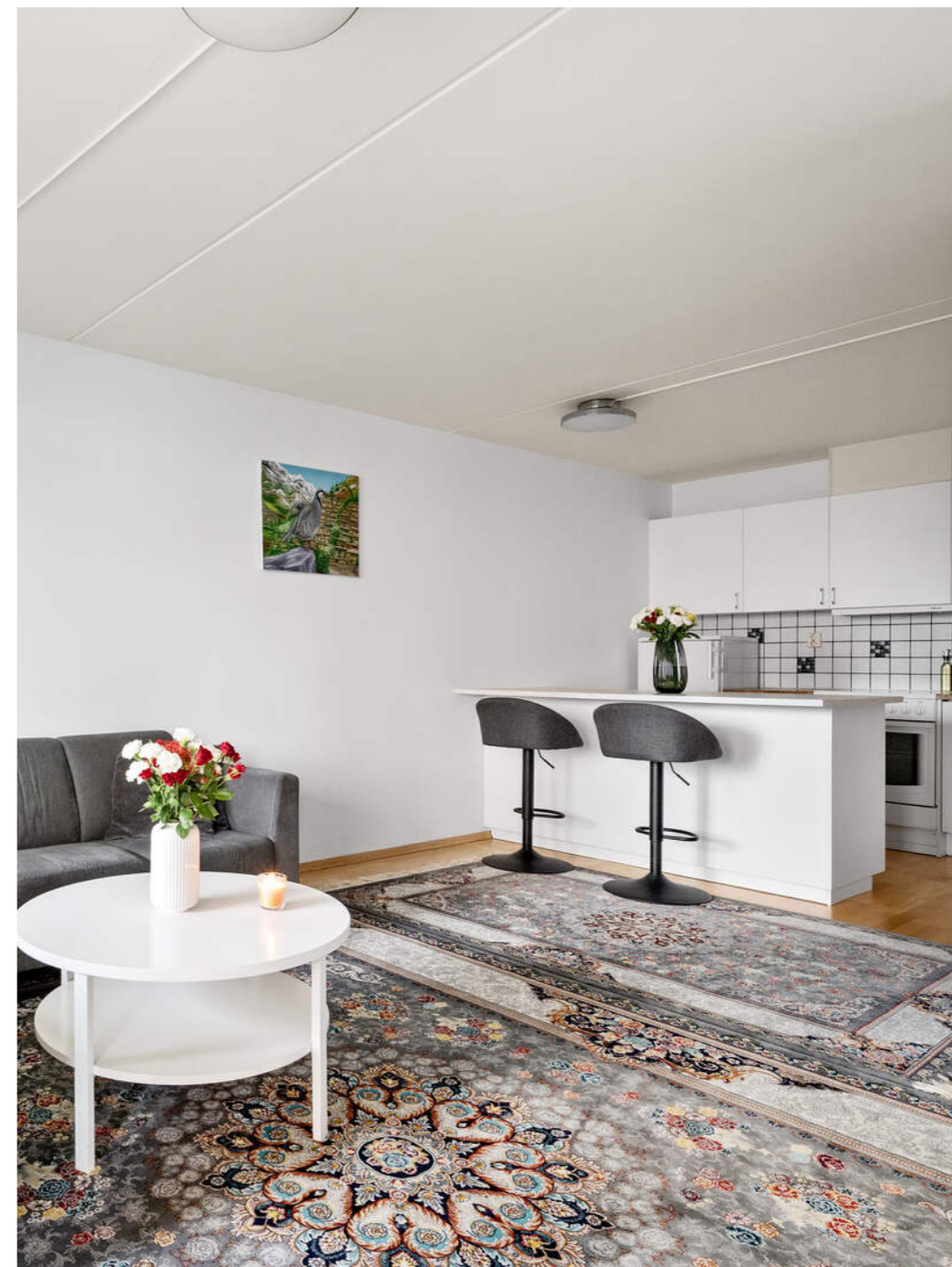

# LØRENSKOG

Velholdt og romslig 2-roms leilighet m/ balkong på 13 m<sup>2</sup> |  
Heisadkomst & 2 boder | Sentral beliggenhet i Lørenskog

# NØKKEL- INFORMASJON



**Adresse:** Doktor Wendts gate 11, 1461  
LØRENSKOG

**Gnr./Bnr.:** Gnr. 101, bnr. 173, andelsnr. 44,  
org.nummer 992534354 i VESTPARKEN 5  
BORETTSLAG

**Prisantydning:** 2.340.000,-

**Omkostninger:** 10.250,-

**Andel fellesgjeld:** 962.086,-

**Totalpris:** 3.312.336,-

**Boligtype:** Andelsleilighet

**Byggeår:** 2008

**Rom/soverom:** 2/1

**BRA:** 48 m<sup>2</sup>

**BRA-i:** 42 m<sup>2</sup>

**Etasje:** 2

**Garasje/Parkering:** Det medfølger ikke  
parkeringsplass. Gateparkering etter  
områdets bestemmelser.  
Det er mulighet for leie garasje plass i Aimo  
Park | Vestparken P-hus.

**Tomt:** 453.5 m<sup>2</sup>

**Felleskostnader pr. mnd.:** 8.821,-

**Felleskostnader inkl.:** IN lån 1 - Akonto  
renter: 3 708,01  
IN lån 1 - Akonto avdrag: 1 844,39  
Lån rehabilitering: 348,16  
Felleskostnader: 2 921,18  
Strøm kommer i tillegg etter eget forbruk.

**Energimerke:** Energiklasse: Rød C.

# INNHold

2	5	6	7
Nøkkelinformasjon	Leder/megler	Kontorets side	Nærområdet
20	24	26	33
Informasjon om boligen	Plantegninger	Kjerneinformasjon	Vedlegg
78			
Budskjema			

«ALT SOM ER VERDT Å GJØRE,  
ER VERDT Å GJØRES BRA.»

Lord Philip Chesterfield

”

"For oss i Proaktiv er det å megle boliger som å spille sjakk. Vi overlater ingenting til tilfeldighetene. Det merker både den som skal selge bolig og den som skal kjøpe."

Eiendomsmeglerfullmektig:  
**Justyna Szabla**



**Justyna Szabla**  
Eiendomsmeglerfullmektig  
**Mobil:** 46 35 82 97  
**E-post:** justyna.szabla@proaktiv.no

**AVDELING:**  
Proaktiv Lørenskog  
**Telefon:** 67 90 40 10  
Lørenskog Eiendomsmegling AS  
Org. nummer: 984 607 865

## DOKTOR WENDTS GATE 11

Justyna Szabla har en bachelorgrad i eiendomsmegling og markedsanalyser fra Nord Universitet.

Justyna behersker norsk, engelsk og polsk, noe som gjør henne til en trygg støttespiller for både norske og internasjonale boliginteresserte. Hun er kjent for å være imøtekommende og pålitelig, og brenner for å skape gode opplevelser for kundene.

Med solid kompetanse, språklig styrke og et sterkt engasjement for eiendom er Justyna godt i gang med å bygge en karriere som megler med fokus på profesjonalitet, relasjoner og gode resultater.

Velholdt og romslig 2-roms leilighet m/ balkong på 13 m<sup>2</sup> | Heisadkomst & 2 boder | Sentral beliggenhet i Lørenskog

Velkommen til Doktor Wendts gate 11! En velholdt og romslig 2-roms leilighet med sentral beliggenhet i Lørenskog. Her bor du med kort gangavstand til dagligvarebutikker, treningssentre, Lørenskog storsenter og gode kollektivforbindelser til både Oslo og Lillestrøm. I tillegg har du nærhet til flotte tur- og rekreasjonsområder, inkludert marka og Losby.

Leiligheten ligger i 2. etasje og har en praktisk planløsning med entré, bad, soverom og åpen stue/kjøkkenløsning. Fra stuen er det utgang til en romslig balkong på hele 13 m<sup>2</sup>, som gir gode møbleringsmuligheter og fungerer som en naturlig forlengelse av oppholdsrommet.

Høydepunkter:  
- Balkong på 13 m<sup>2</sup>  
- To boder  
- Heisadkomst  
- Praktisk planløsning  
- Sentral beliggenhet med nærhet til alt

Eiendomsmeglerfullmektig  
**Justyna Szabla**



«Verdifulle kunder fortjener verdifull rådgivning.»



## Vi er Proaktiv Lørenskog

### Beliggenhet

Velkommen til oss i moderne lokaler i Vestparken.

Det handler om å finne den riktige kjøperen med de rette grunnene til å kjøpe akkurat din bolig.

Proaktiv Eiendomsmegling Lørenskog - våre meglere møter du i moderne og spennende lokaler, i sentrale omgivelser i Vestparken på oversiden av Triaden kjøpesenter.

Her vil boligen din være synlig i vinduet for alle de som spaserer forbi her hver eneste dag. Våre meglere har bransjeledende fagkunnskap og erfaring, kombinert med et veldig engasjement for hvert eneste oppdrag vi tar på oss.

Fornøyde kunder har gjort oss til et av de største eiendomsmeglerfirmaene på Romerike.

Å finne den rette kjøperen til din bolig er en lang prosess som består av mange trinn. Det er derfor plan og metode er så viktig. Alt vi foretar oss, fra vi først besiktiger boligen, til kontrakt med ny eier signeres, er nøye gjennomtenkt. Slik unngår vi at tilfeldighetene får spillerom.

Men som i sjakk, varierer plan og trekk fra oppdrag til oppdrag, fordi ingen boliger og ingen boligkjøpere er like. Der kommer Proaktiv-menneskenes erfaring og engasjement til sin rett.

Velkommen til oss!

### Proaktiv Lørenskog

Ola Hegerbergs gate 8

Tlf.: +47 450 07 095

E-post: [lorsenskog@proaktiv.no](mailto:lorsenskog@proaktiv.no)



## LØRENSKOG

*Kommune: LØRENSKOG*

Med en ny bolig følger en ny beliggenhet. Du kjøper på mange måter hva området rundt har å by på. Butikker, turområder, avstand til skoler og barnehager, eller studiesteder og kulturelle scener. Bor du riktig - har du det bedre.

### Beliggenhet

Bo sentralt og attraktivt i Lørenskog, rett ved Triaden! Her får du en enkel og praktisk hverdag med alt du trenger i umiddelbar nærhet, enten det er butikker, treningssentre, restauranter eller gode kollektivforbindelser. Dagligvarehandelen gjøres raskt og enkelt med Joker Vestparken kun et minuttss gange unna, eller Meny Triaden som nås på cirka fire minutter. For et bredere utvalg av shopping og servicetilbud ligger Triaden Lørenskog Storsenter kun fire minutter fra boligen.

Triaden har de siste årene blitt betydelig oppgradert og fremstår i dag som et moderne og levende kjøpesenter. Her finner du et stort utvalg av butikker, spisesteder, restauranter og kafeer, samt treningssenter og aktivitetstilbud. Området rundt senteret har også blitt utviklet med flotte uteområder og møteplasser, noe som gjør dette til et attraktivt og urbant nærområde.



## OFFENTLIG TRANSPORT

🚗 Vallerudveien Linje 110, 110E, 310, 315	5 min 🚶 0.4 km
🚗 Hanaborg stasjon Linje L1	9 min 🚗 3.6 km
🚗 Ellingsrudåsen Linje 2	12 min 🚗 5 km
🚗 Oslo S Totalt 24 ulike linjer	19 min 🚗 15.5 km

## DAGLIGVARE

Joker Vestparken Søndagsåpent	1 min 🚶 0.1 km
Meny Triaden	4 min 🚶

## VARER/TJENESTER

📦 Triaden Lørenskog Storsenter	4 min 🚶
📦 Boots apotek Triaden	4 min 🚶

## SPORT

🏸 Triaden sportssenter Squash	7 min 🚶 0.5 km
⚽ Rolvsrud stadion Fotball, friidrett	10 min 🚶 0.8 km
🏊 Mudo Lørenskog	4 min 🚶
🏊 Sporty 60+	5 min 🚶

## LADEPUNKT FOR EL-BIL

🚗 Vestparken P-hus	2 min 🚶
--------------------	---------

«Verdifulle kunder fortjener verdifull rådgivning.»

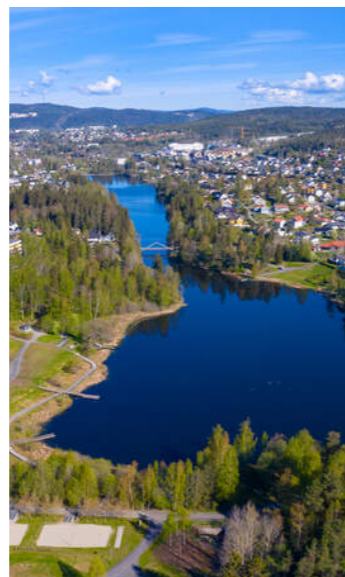

### Nabolaget ditt!

Stedet du bor blir en del av deg



Midt i sentrum ligger Lørenskog Hus, kommunens kulturhus, med blant annet kino, bibliotek, musikk- og kulturskole samt hyggelige møteplasser. I tilknytning til kulturhuset finner du Metro kjøpesenter, en komplett handledestinasjon med et bredt utvalg av butikker, spisesteder og servicetilbud, i tillegg til treningssenter og andre fritidsaktiviteter.

For deg som er glad i aktivitet, er SNØ et unikt tilbud i nabolaget. Her kan du stå på ski året rundt i verdens største

Et innblikk i ditt nye nærområde og hva det har å by på.  
Passer det dine ønsker og behov?

innendørs skianlegg, enten du foretrekker alpint eller langrenn. Anlegget byr også på treningssenter, sportsbutikker og serveringssteder, perfekt for en aktiv livsstil.

Området har gode kollektivforbindelser. Bussholdeplassen i Vallerudveien ligger kun fem minutters gange unna, med flere linjer som tar deg effektivt videre. Hanaborg stasjon med togforbindelse og Ellingsrudåsen T-banestasjon er også innen kort avstand, noe som gjør boligen svært godt egnet for pendlere.

Dette er en ideell bolig for førstegangskjøpere, single eller par som ønsker en lettstelt leilighet med sentral beliggenhet, nærhet til det meste og gode muligheter for en aktiv og sosial hverdag.

### Bebyggelse

Eiendommen er beliggende i etablert boligområde, hovedsakelig bestående av leilighetsbygg.



### Adkomst

Se kartfunksjonen i boligannonser eller på eiendommens hjemmeside for veibeskrivelse. Ved å trykke på kartet får du enkelt tilgang til en spesifisert reiserute fra ønsket startdestinasjon til den aktuelle boligen. Det vil bli skiltet med Proaktivs visningsskilt under annonserte visninger.

## BOLIGMASSE

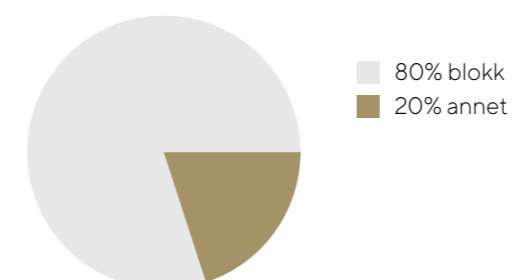





## VELKOMMEN INN!

Leiligheten har en åpen stue/kjøkken-løsning.

Leiligheten disponerer en bod på 3 m<sup>2</sup> på balkongen. I tillegg medfølger en kjellerbod på 3 m<sup>2</sup>, med god plass for ekstra oppbevaring.



DET ER GOD Plass TIL  
SOFAGRUPPE OG ANNET  
MØBLEMENT I STUEN.





FRA STUEN ER DET  
UTGANG TIL  
SYDVESTVENDT  
BALKONG PÅ 13 M<sup>2</sup>.



## KJØKKEN

Kjøkkenet har innredning med glatte fronter og benkeplate i laminat. Det er en enkel stålkum med ettgreps blandebatteri og opplegg for oppvaskmaskin





Det har blitt satt opp nytt kjøkkenøy fra IKEA i 2023. Kjøkkenøya gir ekstra arbeidsplass og kan benyttes som en spise plass.



## BADEROM

Flislagt baderom fra 2008 med elektriske varmekabler og opplegg for vaskemaskin.

## SOVEROM

Romslig soverom med innebygd garderobeskap og god plass til dobbeltseng. Rommet har praktisk adkomst fra begge sider via skyvedører, noe som gir en gjennomgående løsning og god flyt rundt sengen.

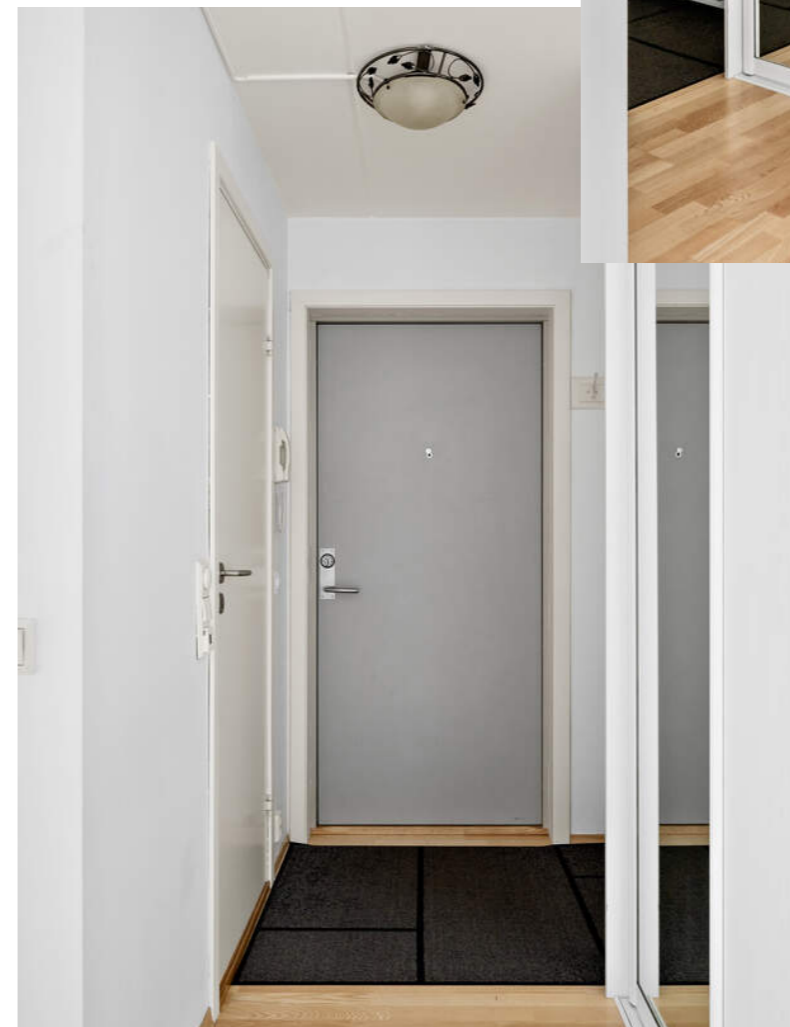

## ENTRÉ

Lyst entré med direkte tilgang til oppholdsrommet og badet. Her er det skyvedørgarderobe med speilfront, som gir praktisk oppbevaring, i tillegg til god plass for oppheng av yttertøy.

# PRAKTISK INFORMASJON

## Innhold

Leiligheten ligger i 2. etasje og inneholder: Entré, bad, stue, kjøkken, soverom.  
Balkong på 13m<sup>2</sup>.  
Sportsbod på balkongen på 3m<sup>2</sup>.  
Kjellerbod på 3m<sup>2</sup> (merket bd 46).

## Areal

Bruksareal:  
Underetasje  
BRA-e: 3 kvm  
Total BRA: 3 kvm

2. etasje  
BRA-i: 42 kvm  
BRA-e: 3 kvm  
Total BRA: 45 kvm

Terrasse- og balkongareal:  
2. etasje: 13 kvm

Boligbygg med flere boenheter

Leiligheten er målt til 41,6 m<sup>2</sup>. I arealmåling brukes bare hele tall og dette tallet rundes derfor opp til 42 m<sup>2</sup>.

## Standard

Entré  
Lyst entré med direkte tilgang til oppholdsrommet og baderommet. Her er det skyvedørgarderobe med speilfront, som gir praktisk oppbevaring, i tillegg til god plass for oppheng av yttertøy.

Stue  
Leiligheten har en åpen stue/kjøkken- løsning. Det er god plass til sofagruppe og annet møblement. Fra stuen er det utgang til sydvestvendt balkong på 13 m<sup>2</sup>. Store vindusflater sørger for gode lysforhold i oppholdsrommet.

Kjøkken  
Kjøkkenet har innredning med glatte fronter og benkeplate i laminat. Det er en enkel stålalum med ettgreps blande batteri og opplegg for oppvaskmaskin. Det har blitt satt opp nytt kjøkkenøy fra IKEA i 2023. Kjøkkenøya gir ekstra arbeidsplass og kan benyttes som en spise plass.

Baderom  
Flislagt baderom fra 2008 med elektriske varmekabler i gulv og malt himling. Badet er utstyrt med servant med ettgreps blande batteri, veggmontert toalett og en dusjnisje med innfellbare dører i glass. Det er opplegg for vaskemaskin.

Soverom  
Romslig soverom med innebygd garderobeskap og god plass til dobbeltseng. Rommet har praktisk adkomst fra begge sider via skyvedører, noe som gir en gjennomgående løsning og god flyt rundt sengen.

Bod  
Leiligheten disponerer en bod på 3 m<sup>2</sup> på balkongen. I tillegg medfølger en kjellerbod på 3 m<sup>2</sup>, med god plass for ekstra oppbevaring.

## Oppvarming

Elektrisk oppvarming via panelovner. Elektriske varmekabler på baderommet.

## Energimerke

Rød C

## Info energiklasse

Alle eiendommer som selges/leies ut skal ha energiattest. Unntak gjelder blant annet for frittstående bygninger med bruksareal mindre enn 50 m<sup>2</sup>. Det er eier som plikter å fremlegge energiattest og er selv ansvarlig for at opplysningene er riktig. For ytterligere informasjon se [www.energimerking.no](http://www.energimerking.no). Dersom eier har energimerket eiendommen vil komplett energiattest fås ved henvendelse til megler. Dersom eier ikke har lagt frem energiattest, og eier etter skriftlig anmodning fra kjøper ikke har lagt frem energiattest før avtale om salg er inngått, kan kjøper få laget en energiattest ved hjelp av ekspert for selgers regning, innen ett år etter at avtale om salg er inngått.

## Parkering

Det medfølger ikke parkeringsplass. Gateparkering etter områdets bestemmelser.  
Det er mulighet for leie garasje plass i Aimo Park | Vestparken P-hus.

## Tomtestørrelse

453 m<sup>2</sup>

## Beskrivelse av tomt

Eiendommen er pent opparbeidet med asfalterte internveier, belegningsstein, grøntarealer og variert beplantning. Boligområdet er opparbeidet med felles grøntareal i mellom blokkbebyggelse.

## TAKST OG TILSTAND

### Byggemåte

Bygningen er et boligbygg med flere boenheter fra 2008.

### UTVENDIG

Bygningen har malte trevinduer med 2-lags glass.  
Bygningen har malt balkongdør i tre med 2-lags glass.  
Bygningen har brann- og lydklassifisert entrédør.  
Balkong i betong med rekkverk i stål/plater. Adkomst fra stuen.

### INNVENDIG

Innvendig er det gulv av parkett. Veggene har malte plater.  
Innvendige tak har malte plater.  
Bygget har etasjeskillere i betong.  
Innvendig har boligen malte glatte dører.

### TEKNISKE INSTALLASJONER

Rør i rør system med fordelingskap på badet. Vanninntak og

stoppekran i kjøkkenskapet. Det er avløpsrør av plast. Vurderte avløpsrør er de som er internt i leiligheten og synlige, som i kjøkkenbenken og servant skapet på badet. Skjulte felles avløps stammer o.l er ikke vurdert, da dette anses som fellesområder. Vurderingen er basert på alder og avrenning ved samtidig tapping. Villavent avtrekksmotor med regulering fra ventilator for avtrekk fra kjøkken og bad/wc. Tilluft til leiligheten via ventil på yttervegg og ventil i vinduet på soverommet. Varmtvannstanken er på ca. 120 liter plassert i kjøkkenbenken. Overløp fra sikkerhetsventilen til avløpet i kjøkkenbenken.

Hovedsikring og strømmåler i skap på fellesområder. Automatsikringer i sikringskap plassert i entré/gang. Jordfeilbrytere på alle kurser. Anlegget er delvis skjult/delvis åpent. Det vil si at kabelføringer og lignende både er skjult i vegger og himling, men noe klamret på listverk og andre overflater. Lamper stikk-kontakter og brytere er synlig. Belysning i leiligheten består i hovedsak av lamper og downlights.

### TILSTANDSGRADER :

TG0: Ingen avvik.  
TG1: Mindre avvik.  
TG2: Vesentlige avvik og mindre avvik som etter NS 3600 gir TG2.  
TG3: Store eller alvorlige avvik.  
TGIU: Ikke tilgjengelig for undersøkelse

Av rapporten fremgår TGIU (tilstandsgrad ikke undersøkt), TG2 og TG3 som angir avvik fra normal slitasje, høy alder, bygningsdel som må utbedres, beskrivelser av avvik på undersøkte bygningsdeler uten tilstandsgrad mm.

Det er registrert totalt 4 stk. TG2 i tilstandsrapporten.

Boligen har fått følgende TG2:

- Våtrom - 2.ETASJE > BAD/WC - Sluk, membran og tettesjikt: Mer enn halvparten av forventet brukstid er passert på membranløsningen.  
- Våtrom - 2.ETASJE > BAD/WC - Sanitærutstyr og innredning: Det er ikke påvist tilfredsstillende løsning for å synliggjøre lekkasje fra innebygget sisterner. Typiske svelleskader på dørbladet mot terskelen. Oppstår som følge av fuktbelastning over tid.  
- Tekniske installasjoner > Vannledninger: Rørkursene på rør-i-rør systemet på vannledninger er ikke merket. Fordelingskap uten merking av kurser. Kurser skal merkes med lengde og hvor de leder vann.  
- Tekniske installasjoner > Varmtvannstank: Det er ikke påvist tilfredsstillende el-tilkobling av varmtvannstank iht. gjeldende forskrift. Varmtvannsberederen er tilkoblet med vanlig stikkontakt. Dette er ikke i tråd med gjeldende forskriftskrav for fast tilkobling av elektrisk utstyr med effekt over 1,5 kW. NEK 400 krever fast tilkobling på egen kurs for å ivareta sikkerhet og belastning.

Tilstandsrapporten er en teknisk gjennomgang av boligen og angir bla. eventuelle byggetekniske avvik, konsekvensen av disse, samt kostnadsoverslag på utbedring av avvik som er gitt TG3.

Tilstandsrapporten er inntatt i salgsoppgaven og inneholder ytterligere informasjon om byggemåte, årsak bak tilstandsgrader, konsekvens og anslag på eventuelle utbedringskostnader. Ettersom kjøper regnes å være kjent med forhold som tydelig fremkommer av tilstandsrapporten oppfordres interessenter til å sette seg grundig inn i rapporten i sin helhet og kontakte bygningssakkyndig ved eventuelle bygningstekniske spørsmål.

**Bygningssakkyndig**

Kato Malvik (befaringsdato: Fredag, 27. mars 2026)



VI SKAPER VERDI FOR VÅRE  
KUNDER



# PLANTEGNINGER

## PLANTEGNING

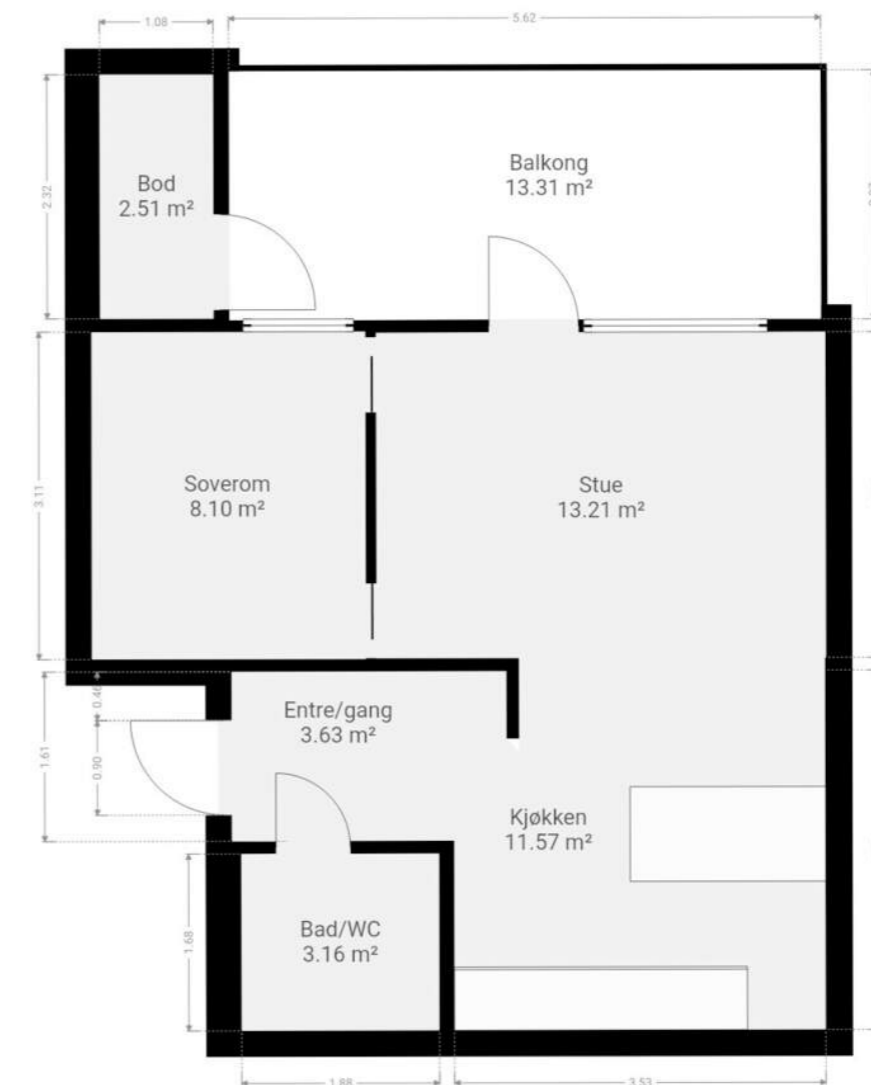

Boligens totale areal kan avvike mellom tegning og takst. På tegningen fremkommer rommenes netto areal uten innevegger. I arealmåling tas innvendige vegger med i arealet. For leiligheter/boliger med skråtak er gulvareal hensyntatt på skissene.

# KJERNEINFORMASJON

## ØKONOMI

### Forretningsfører

OBOS Eiendomsforvaltning

### Om borettslaget

Vestparken 5 Borettslag ligger i Lørenskog kommune og består av 76 andelsleiligheter. Forretningsfører er OBOS Eiendomsforvaltning AS.

### Felleskostnader pr. mnd

8.821,-

### Felleskostnader inkluderer

IN lån 1 - Akonto renter: 3 708,01  
IN lån 1 - Akonto avdrag: 1 844,39  
Lån rehabilitering: 348,16  
Felleskostnader: 2 921,18

Strøm kommer i tillegg etter eget forbruk.

Månedlige felleskostnader som ikke er spesifiserte, dekker boligselskapets driftskostnader. For ytterligere spesifisering, vennligst se regnskapet i årsrapporten.

### Andel fellesgjeld

962.086,- per torsdag, 19. mars 2026

### Lånebetingelser fellesgjeld

Boligselskapet har tilrettelagt for individuell nedbetaling av fellesgjeld. Det kan ofte være knyttet betingelser til bruk av gjennom IN-ordningen, som f.eks. minimumsbeløp eller

bestemte datoer for innfrielse.

Ønsker kjøper å nedbetale hele eller deler av sin andel fellesgjeld, så bes denne ta kontakt med selskapets rådgiver for informasjon. Det gjøres oppmerksom på at kapitalkostnader (renter/avdrag) vil være spesifisert på fakturaen for felleskostnader. Kapitalkostnader endres ved renteendring og endringen kommer da som tillegg evt fratrukk på fakturaen påfølgende måneder.

### Andel fellesformue

1.070,- per onsdag, 31. desember 2025

### Regnskap / Budsjett / Kostnadsøkninger

Borettslagets budsjetterte regnskap for 2024: overskudd (705 520,-)  
Årsresultat for 2024: overskudd (973 104,-)  
Dette gir en differanse på -267 584,-

Borettslaget har budsjettert med overskudd på 1 363 800,- for 2025.

Styret har gjennomført følgende, siden 2018 frem til 2025:  
- Nåværende styre har ryddet. malt vegger og tak, lagt treheller på gulvet. Så nå har styret et sted å være.  
- Styret har satt ut 2-stk. Containere til beboere hver vår siden 2018 - 2025  
- Epoxy, belagt og malt i mellomgangene i oppganger 11 - 13 - 15.  
- Oppussing/maling i oppgangene 11 - 13 - 15.  
- Oppussing av fasaden mot Ole Hegebergs gate  
- Installert lamper ved inngangene mot Ole Hegebergs gate

- Fastmontert julebelysning  
- Montert blekkplater p.g.a. fuktighet på vegg mot Ole Hegbergs gate.  
- Montering av blekkplater på den øverste røde delen i oppg. 15.  
- Satt opp tre gjerde i enden av bygget ved Smakshuset.  
- Flere utvendige boder er blitt reparert p.g.a. fuktighet.  
- Malingsprosjekt av den røde delen i oppg. 15.  
- Ved hjelp av OBOS prosjekt ble bygg 11 reparert og vedlikeholdt.  
- Leverandør byttet vedr. internett og TV.  
- Installert Antibac bokser i alle oppganger vedr. Corona pandemien.  
- Maling og reparasjon av tre rekverk på fasaden mot SMG naboer.  
- Bytting av nøkkelsystem til brikkesystem.  
- Avtale med firma ORONA AS for service og vedlikehold av heisene.  
- Inngått avtale med firma Hans Becker for installasjon av led lys i alle oppgangene.  
- Borettslaget har inngått avtale med Bygårds Service AS for vaktmestertjenester.  
- Vanntrykket i bygningene er justert til riktig trykk.  
- Vannfordelingen mellom Vestparken 5 og Vestparken Næring er blitt ordnet opp i.  
- Kontinuerlig bruk av Antisimex vedr. skadedyr  
- Styret har satt opp juletre hver år med belysning.  
- Styret har lagt til rette for dugnad i borettslaget fra 2018  
- Styret har satt ut 2 stk containere hver vår siden 2018  
- Parkett / Forsikring oppg. 15.  
- Parkett / Forsikring oppg 13  
- Rørlegger arbeid oppg. 11  
- Reparasjon av vifte oppg. 11  
- Tak reparasjon oppg. 15 og 13  
- Reparasjon av parkett og ny inngangsdør oppg. 13  
- Reparasjon vedr. lekkasje i taket 5. etg. Opp.13

Vi gjør oppmerksom på at beslutninger/vedtak tatt i generalforsamling eller av styret kan medføre økning i felleskostnader og andel fellesgjeld som f.eks. fremtidige vedlikeholdsplaner, nye låneopptak og prisstigninger på feks. diverse avgifter (renovasjon, kommunale avgifter m.m.) som eier er ansvarlig for.

### Forkjøpsrett

Andelen er ikke beheftet med forkjøpsrett.

### Styregodkjennelse

Kjøper av andelen må godkjennes av borettslagets styre for å ta boligen i bruk. Kjøper bærer selv risikoen for at godkjenning blir gitt og må videreselge boligen for egen regning og risiko dersom styret ikke godkjenner kjøper som ny andelseier. Overtakelse, hjemmelsoverføring og oppgjør vil uansett bli gjennomført i henhold til kontrakt. Styregodkjennelse kan ikke nektes uten saklig grunn. Kun fysiske personer kan være andelseiere, og ingen kan eie mer enn én andel.

### Dyrehold

Dyrehold er tillatt så lenge det ikke er til ulempe for øvrige beboere

### Forsikring

Forsikringselskap If Skadeforsikring Nuf  
Polisenummer 864777

### Sikringsordning

Borettslaget bekrefte tilknyttet Skadeforsikringselskapet Borettslagenes Sikringsordning AS.

### Formuesverdi primær

845.083,- for 2024

### Formuesverdi sekundær

3.380.332,- for 2024

### Info kommunale avgifter

Kommunale avgifter er inkludert i fellesutgiftene.

### Info eiendomsskatt

Det er eiendomsskatt på boliger, fritidsboliger og øvrige eiendommer i kommunen. Beløpet faktureres borettslaget av kommunen. Borettslaget fordeler skatten på andelene gjennom felleskostnader.

### Info formuesverdi

Stortinget har vedtatt en ny modell for beregning av formuesverdi for bolig. Den nye utregningsmodellen beregner boligverdier basert på grunnkretser i stedet for kommuner, og skal benyttes fra og med inntektsåret 2026. Dette kan medføre at markedsverdien settes høyere eller lavere enn tidligere og innebærer at både selger og megler kan benytte tall som ikke nødvendigvis er oppdaterte på tidspunktet for utarbeidelse av salgsoppgaven. Det tas derfor forbehold om at formuesverdien kan bli endret og eventuelt øke ved endelig fastsettelse i skatteåret.

For primærbolig utgjør formuesverdien 25 % av beregnet eller dokumentert markedsverdi opptil kr 10 000 000, og deretter 70 % av den delen som overstiger dette beløpet. For sekundærbolig utgjør formuesverdien 100 % av beregnet eller dokumentert markedsverdi.

### Andre utgifter

Selger har bundet eiendommen opp i støtteordningen Norgespris til 01.01.2027, og overtas av kjøper.

### Diverse

Diverse møbler kan følge med etter avtale.

**Kommentar fellesgjeld**

Selskapets totale lån og vilkår:

Bank: OBOS-banken AS  
Lånenr.: 98208199234  
Lånetype: Annuitetslån  
Rentesats: 4,89%  
Restsaldo 68 495 820,00  
Innfrielsesdato: 30.09.2048  
Type rente: Flytende rente  
Terminer i året: 12  
IN-avtale: Ja

Bank: OBOS-banken AS  
Lånenr.: 98208199242  
Lånetype: Annuitetslån  
Rentesats: 4,89%  
Restsaldo 3 903 838,00  
Innfrielsesdato: 30.10.2047  
Type rente: Flytende rente  
Terminer i året: 12  
IN-avtale: Nei

Bank: OBOS-banken AS  
Lånenr.: 98208199250  
Lånetype: Annuitetslån  
Rentesats: 4,89%  
Restsaldo 1 447 285,00  
Innfrielsesdato: 30.09.2053  
Type rente: Flytende rente  
Terminer i året: 12  
IN-avtale: Nei

**OFFENTLIGE FORHOLD****Ferdigattest/Midlertidig brukertillatelse**

Det foreligger midlertidig brukstillatelse gitt 24.06.2008, som omhandler Doktor Wendts gate 11 gnr. 101 og bnr. 173 Boligblokk.

Det foreligger vedtak om ferdigattest, datert 08.01.2015, som omhandler Doktor Wendts gate 11 gnr. 101 og bnr. 173 - Hus 642.

Ferdigattest er en sluttattest fra bygningsmyndighetene om at et søknadspiktig tiltak er ferdigstilt. At evt. ferdigattest / midl. brukstillatelse eksisterer, gir ingen garanti for at det ikke er utført arbeid som ikke er byggemeldt eller godkjent.

**Ferdigattest/brukstillatelse datert**

Tirsdag, 6. januar 2015

**Tinglyste heftelser og rettigheter**

På eiendommen er det tinglyst følgende heftelser og rettigheter som følger eiendommens matrikkel ved overskjøting til ny hjemmelshaver:

3222/101/173:  
26.02.2008 - Dokumentnr: 165124 - Registrering av grunn

Denne matrikkelenhet opprettet fra:  
Knr:3222 Gnr:101 Bnr:10

01.01.2020 - Dokumentnr: 1157669 - Omnummerering ved kommuneendring  
Tidligere: Knr:0230 Gnr:101 Bnr:173

01.01.2024 - Dokumentnr: 166582 - Omnummerering ved kommuneendring  
Tidligere: Knr:3029 Gnr:101 Bnr:173

04.09.2008 - Dokumentnr: 716829 - Erklæring/avtale  
Rettighet hefter i: Knr:3222 Gnr:101 Bnr:176  
Bestemmelse om elektriske ledninger/kabler  
Kan ikke slettes uten samtykke  
Med flere bestemmelser

07.07.2016 - Dokumentnr: 623293 - Best. om adkomstrett  
Rettighet hefter i: Knr:3222 Gnr:101 Bnr:202 Snr:1  
Rettighet hefter i: Knr:3222 Gnr:101 Bnr:202 Snr:2  
Rettighet hefter i: Knr:3222 Gnr:101 Bnr:202 Snr:3  
Rettighet hefter i: Knr:3222 Gnr:101 Bnr:202 Snr:4  
Rettighet hefter i: Knr:3222 Gnr:101 Bnr:202 Snr:5  
Rettighet hefter i: Knr:3222 Gnr:101 Bnr:202 Snr:6  
Rettighet hefter i: Knr:3222 Gnr:101 Bnr:202 Snr:7  
Rettighet hefter i: Knr:3222 Gnr:101 Bnr:202 Snr:8  
Rettighet hefter i: Knr:3222 Gnr:101 Bnr:202 Snr:9  
Rettighet hefter i: Knr:3222 Gnr:101 Bnr:202 Snr:10  
Rettighet hefter i: Knr:3222 Gnr:101 Bnr:202 Snr:11  
Rettighet hefter i: Knr:3222 Gnr:101 Bnr:202 Snr:12  
Rettighet hefter i: Knr:3222 Gnr:101 Bnr:202 Snr:13  
Rettighet hefter i: Knr:3222 Gnr:101 Bnr:202 Snr:14  
Rettighet hefter i: Knr:3222 Gnr:101 Bnr:202 Snr:15  
Rettighet hefter i: Knr:3222 Gnr:101 Bnr:202 Snr:16  
Rettighet hefter i: Knr:3222 Gnr:101 Bnr:202 Snr:17  
Rettighet hefter i: Knr:3222 Gnr:101 Bnr:202 Snr:18  
Rettighet hefter i: Knr:3222 Gnr:101 Bnr:202 Snr:19  
Rettighet hefter i: Knr:3222 Gnr:101 Bnr:202 Snr:20  
Rettighet hefter i: Knr:3222 Gnr:101 Bnr:202 Snr:21  
Rettighet hefter i: Knr:3222 Gnr:101 Bnr:202 Snr:22  
Rettighet hefter i: Knr:3222 Gnr:101 Bnr:202 Snr:23  
Rettighet hefter i: Knr:3222 Gnr:101 Bnr:202 Snr:24  
Rettighet hefter i: Knr:3222 Gnr:101 Bnr:202 Snr:25  
Rettighet hefter i: Knr:3222 Gnr:101 Bnr:202 Snr:26  
Rettighet hefter i: Knr:3222 Gnr:101 Bnr:202 Snr:27  
Rettighet hefter i: Knr:3222 Gnr:101 Bnr:202 Snr:28  
Rettighet hefter i: Knr:3222 Gnr:101 Bnr:202 Snr:29  
Rettighet hefter i: Knr:3222 Gnr:101 Bnr:202 Snr:30  
Rettighet hefter i: Knr:3222 Gnr:101 Bnr:202 Snr:31  
Rettighet hefter i: Knr:3222 Gnr:101 Bnr:202 Snr:32  
Rettighet hefter i: Knr:3222 Gnr:101 Bnr:202 Snr:33  
Rettighet hefter i: Knr:3222 Gnr:101 Bnr:202 Snr:34  
Rettighet hefter i: Knr:3222 Gnr:101 Bnr:202 Snr:35  
Rettighet hefter i: Knr:3222 Gnr:101 Bnr:202 Snr:36  
Rettighet hefter i: Knr:3222 Gnr:101 Bnr:202 Snr:37  
Rettighet hefter i: Knr:3222 Gnr:101 Bnr:202 Snr:38  
Rettighet hefter i: Knr:3222 Gnr:101 Bnr:202 Snr:39

Rettighet hefter i: Knr:3222 Gnr:101 Bnr:202 Snr:40  
Rettighet hefter i: Knr:3222 Gnr:101 Bnr:202 Snr:41  
Rettighet hefter i: Knr:3222 Gnr:101 Bnr:202 Snr:42  
Rettighet hefter i: Knr:3222 Gnr:101 Bnr:202 Snr:43  
Rettighet hefter i: Knr:3222 Gnr:101 Bnr:202 Snr:44  
Rettighet hefter i: Knr:3222 Gnr:101 Bnr:202 Snr:45  
Rettighet hefter i: Knr:3222 Gnr:101 Bnr:202 Snr:46  
Rettighet hefter i: Knr:3222 Gnr:101 Bnr:202 Snr:47  
Rettighet hefter i: Knr:3222 Gnr:101 Bnr:202 Snr:48  
Rettighet hefter i: Knr:3222 Gnr:101 Bnr:202 Snr:49  
Rettighet hefter i: Knr:3222 Gnr:101 Bnr:202 Snr:50  
Rettighet hefter i: Knr:3222 Gnr:101 Bnr:202 Snr:51  
Rettighet hefter i: Knr:3222 Gnr:101 Bnr:202 Snr:52  
Rettighet hefter i: Knr:3222 Gnr:101 Bnr:202 Snr:53  
Rettighet hefter i: Knr:3222 Gnr:101 Bnr:202 Snr:54  
Rettighet hefter i: Knr:3222 Gnr:101 Bnr:202 Snr:55  
Rettighet hefter i: Knr:3222 Gnr:101 Bnr:202 Snr:56  
Rettighet hefter i: Knr:3222 Gnr:101 Bnr:202 Snr:57  
Rettighet hefter i: Knr:3222 Gnr:101 Bnr:202 Snr:58  
Rettighet hefter i: Knr:3222 Gnr:101 Bnr:202 Snr:59  
Rettighet hefter i: Knr:3222 Gnr:101 Bnr:202 Snr:60  
Rettighet hefter i: Knr:3222 Gnr:101 Bnr:202 Snr:61  
Rettighet hefter i: Knr:3222 Gnr:101 Bnr:202 Snr:62  
Rettighet hefter i: Knr:3222 Gnr:101 Bnr:202 Snr:63  
Rettighet hefter i: Knr:3222 Gnr:101 Bnr:202 Snr:64  
Rettighet hefter i: Knr:3222 Gnr:101 Bnr:202 Snr:65  
Rettighet hefter i: Knr:3222 Gnr:101 Bnr:202 Snr:66  
Gjelder denne registerenheten med flere

**Regulerings- og arealplaner**

Eiendommen er regulert til boliger og park iht. reguleringsplan Skårer Vest, Id 2003007. For øvrig ligger eiendommen i et område som er avsatt til Boligbebyggelse, Nåværende i kommuneplanens arealdel, Id 2022003. Kommuneplanens arealdel 2026-2038, id 2024004 er under arbeid. Kopi av situasjonskart er vedlagt salgsoppgave. Utsnitt av plan med tilhørende bestemmelser kan fås ved henvendelse til megler.

**Vei/Vann/Avløp**

Eiendommen har adkomst via offentlig vei. Eiendommen er tilknyttet kommunalt ledningsnett via private stikkledninger. Eier er selv ansvarlig for private stikkledninger til bygningen. For private fellesledninger er det normalt solidarisk vedlikeholdsplikt.

**Radonmåling**

Det gjøres oppmerksom på at det ved utleie er krav til å gjennomføre radonmåling, og at forsvarlige nivåer skal kunne dokumenteres. Kravet gjelder alle typer utleieboliger, inkludert leiligheter og hybler i tilknytning til egen bolig, såfremt det betales husleie. I de tilfeller hvor det ikke er opplyst at selger har kunnskap om eiendommens radonnivå må kjøper som ønsker å leie ut hele eller deler av eiendommen, særskilt være oppmerksom på at de overtar ansvaret for den usikkerheten dette medfører. Se <http://www.nrpa.no> for nærmere informasjon.

**Adgang til utleie**

Andelseieren kan overlate boligen til andre i opptil 30 døgn i året uten styrets samtykke. Med samtykke kan andelseier overlate boligen til andre i inntil tre år hvis andelseier har bodd i boligen i minst ett av de to siste år. Utleie i andre tilfeller kan godtas ved særlige grunner, jf. burettslagslova § 5-6.

**Offentligrettslig pålegg**

Det gjøres oppmerksom på at megler ikke har innhentet særskilte opplysninger om det finnes pålegg fra brann/feiervesen på eiendommen.

**Grunnboksdato**

Onsdag, 18. mars 2026

**PRISANTYDNING INKLUDERT OMKOSTNINGER****Omk. kjøper beskrivelse**

2 340 000,00 (Prisantydning)  
962 086,00 (Andel av fellesgjeld)

-----  
3 302 086,00 (Pris inkl. fellesgjeld)

**Omkostninger**

8 900,00 (Boligkjøperforsikring \* (valgfritt))  
260,00 (Panteattest kjøper)  
545,00 (Tinglysning hjemmeloverføring andel)  
545,00 (Tinglysningsgebyr pantedokument)

-----  
1 350,00 (Omkostninger totalt (uten Boligkjøperforsikring ))  
10 250,00 (Omkostninger totalt (med Boligkjøperforsikring ))

-----  
3 303 436,00 (Totalpris inkl. omkostninger (uten Boligkjøperforsikring ))  
3 312 336,00 (Totalpris inkl. omkostninger (med Boligkjøperforsikring ))

-----  
Vi gjør oppmerksom på at ovennevnte totalsum er beregnet ut fra kjøpesum tilsvarende prisantydning. Det tas forbehold om endring i gebyrer. Andel fellesgjeld følger boligen og skal således ikke innbetales ved overtagelse.

**Betalingsbetingelser**

Kjøpesum med tillegg av omkostninger skal være disponibelt på meglers klientkonto innen overtagelse. Normalt innebærer dette at fullt oppgjør må være innbetalt på meglers klientkonto senest to virkedager før avtalt overtagedesdato. Eventuelle vilkår knyttet til innbetalingen, eksempelvis pantedokument som skal tinglyses til fordel for kjøpers bank, må være megler i hende i god tid før overtagelse kan finne sted.

Kjøpesummen skal innbetales fra norsk finansinstitusjon

## Kjerneinformasjon

og/eller kjøpers konto i norsk finansinstitusjon. Eventuell egenkapital skal innbetales i én samlet betaling fra kjøpers egen konto i norsk finansinstitusjon.

Alle eiendomsmeulingsforetak har lovpålagt forsikring av klientmidler begrenset oppad til kr 45 mill. Enkelt saker er forsikret inntil kr 15 mill. Dersom kjøpers låneinstitusjon krever tilleggsforsikring ved omsetning over 15 millioner, må kjøper selv eller dennes låneinstitusjon dekke utgiftene forbundet med dette.

### Lovanvendelse

Eiendommen selges etter reglene i avhendingsloven. Salgsoppgaven er basert på de opplysningene selger har gitt til megler, den bygningssakkyndiges tilstandsrapport, samt opplysninger innhentet fra kommunen, Kartverket og andre tilgjengelige kilder. Selger har godkjent salgsoppgaven. Det er viktig at kjøper setter seg grundig inn i alle salgsdokumentene, herunder salgsoppgave, tilstandsrapport og selgers egenerklæring. Kjøper anses kjent med forhold som er tydelig beskrevet i salgsdokumentene, og slike forhold kan ikke påberopes som mangler. Dette gjelder uavhengig av om kjøper har lest dokumentene. Alle interessenter oppfordres til å undersøke eiendommen nøye, gjerne sammen med fagkyndig før bud inngis. Kjøper som velger å kjøpe usett kan ikke gjøre gjeldende som mangel noe han burde blitt kjent med ved undersøkelsen. Dersom det er behov for avklaringer, anbefaler vi at interessenter rådfører seg med eiendomsmegler eller egne rådgivere før det legges inn bud.

En bolig som har blitt brukt i en viss tid, har vanligvis blitt utsatt for slitasje og skader kan ha oppstått. Slik bruksslitasje må kjøper regne med, og det kan avdekkes enkelte forhold etter overtakelse som nødvendiggjør utbedringer. Normal slitasje og skader som nødvendiggjør utbedring, er innenfor hva kjøper må forvente og vil ikke utgjøre en mangel. Kjøper og selgers rettigheter og plikter reguleres av avtalen mellom partene, samt informasjonen som har vært tilgjengelig for kjøperen i forbindelse med handelen. Avtalen utfylles av avhendingsloven, og det gjelder ulike avtalevilkår avhengig av om kjøper er forbrukerkjøper eller ikke. Dette er nærmere beskrevet nedenfor.

På grunn av ulike avtalevilkår kan selger vurdere bud fra en som ikke er forbruker, ulikt fra en forbrukers bud. Dersom kjøper ikke er forbruker, er selger sitt mulige mangelsansvar begrenset fordi eiendommen selges «som den er». Selger kan ikke ta «som den er» forbehold ovenfor en forbrukerkjøper. Selv et lavere bud fra en som ikke er forbruker kan foretrekkes fordi begrensningen i mulig mangelsansvar kan ha egenverdi for selger. Selger står fritt til å forkaste eller akseptere ethvert bud, og er for eksempel ikke forpliktet til å akseptere høyeste bud. Budgiver skal i budskjemaet avgi egenerklæring om budgiver er forbruker eller næringsdrivende/person som hovedsakelig handler som ledd i næringsvirksomhet.

Forbrukerkjøp - definisjon: Med forbrukerkjøp menes kjøp av

eiendom når kjøperen er en fysisk person som ikke hovedsakelig handler som ledd i næringsvirksomhet.

Forbruker - avtalevilkår: Eiendommen har en mangel dersom den ikke er i samsvar med kravene som følger av avtalen, eller det foreligger brudd på bestemmelsene i avhendingsloven §§ 3-2 til 3-8. Hvis eiendommen ikke er i samsvar med det kjøperen må kunne forvente ut ifra alder, type og synlig tilstand, kan det være grunnlag for mangelskrav. Det samme gjelder hvis det er holdt tilbake eller gitt uriktige opplysninger om eiendommen. Dette gjelder likevel bare dersom man kan gå ut ifra at det virket inn på avtalen at opplysningen ikke ble gitt eller at feil uriktige opplysninger ikke blir rettet i tide på en tydelig måte. Boligen kan ha en mangel etter avhendingsloven § 3-3 dersom det er avvik mellom opplyst og faktisk innvendig areal, forutsatt at avviket er på 2% eller mer og minimum 1 kvm.

Ved beregning av et eventuelt prisavslag eller erstatning må kjøper selv dekke tap/kostnader opptil et beløp på kr. 10 000 (egenandel).

Ikke-forbruker (næringsdrivende) - definisjon: Hvis kjøper er en juridisk person, eller en fysisk person som hovedsakelig handler som ledd i næringsvirksomhet, vil kjøpet ikke anses som et forbrukerkjøp.

Ikke-forbruker - avtalevilkår: Eiendommen har en mangel dersom den ikke er i samsvar med kravene som følger av avtalen. Eiendommen selges «som den er», og selgers ansvar utover det konkret avtalte er da begrenset etter avhendingsloven § 3-9, første ledd andre setning. Avhendingsloven § 3-3 andre ledd fravikes, og hvorvidt boligens arealsvikt utgjør en mangel vurderes etter avhendingsloven § 3-8. Informasjon om kjøpers undersøkelsesplikt, herunder oppfordringen om å undersøke eiendommen nøye, gjelder også for kjøpere som ikke anses som forbrukere.

Interessenter og kjøper må godta at selger og megler bruker elektronisk kommunikasjon i salgsprosessen.

Dersom kjøper er utenlandsk statsborger kreves det at vedkommende har et såkalt D-nummer til erstatning for norsk personnummer. Rekvirering av D-nummer må sendes Kartverket samtidig med innsending av skjøtet for tinglysing. Skjøtet blir liggende i Kartverket inntil kjøper har fått D-nummer av Skatteetaten. Når Kartverket har mottatt D-nummeret fra Skatteetaten, vil skjøtet bli tinglyst umiddelbart. Rekvirering av D-nummer i forbindelse med tinglysing av skjøte vil ofte medføre at oppgjør og utbetaling til selger blir forsinket med noen uker. Kjøper må i disse tilfellene enten ta forbehold i bud om forsinket utbetaling til selger, eller være forberedt på å dekke forsinkelsesrenter til selger. Kontakt ansvarlig megler for informasjon før budgivning.

### ØVRIGE KJØPSFORHOLD

### Overtakelse

Overtakelse etter avtale med selger. Interessenter oppfordres til å angi ønsket overtakelse i budskjema. Skjøte sendes for tinglysing i forbindelse med oppgjøret. Oppgjør forutsetter at det er gjennomført overtagelse og at partene har signert en overtakelsesprotokoll og sendt denne til oppgjørsavdelingen slik som avtalt i kontrakt. Det forutsettes at skjøte tinglyses i kjøpers navn. Hvis interessenter mot formodning ikke ønsker tinglysing av skjøte må det tas forbehold om dette i kjøpetilbudet.

### Budgivning

Bud kan legges inn på nettannonsen på "gi bud" knappen eller via hjemmesiden. Ved elektronisk budgivning så kan bud legges inn trygt og enkelt med bank-ID. Megler kan også kontaktes for tilsendelse av budkjema og budskjema finnes også i salgsoppgaven.

All budgivning må foregå ved skriftlighet. Ta kontakt med megler dersom det er behov for bistand for å inngi bud.

Eiendomsmegler skal legge til rette for en forsvarlig avvikling av budrunden og kan ikke viderefremme bud med en kortere akseptfrist enn kl. 12.00 første virkedag etter siste annonserte visning. Etter klokken 11:30 anbefaler vi akseptfrist på minimum 30 minutter.

Megler kan ikke formidle bud med forbehold om at budet eller forbehold i budet skal holdes skjult (hemmelig) for andre budgivere og interessenter.

Megler tar ikke noe ansvar for forsinkelser på el- eller telenettet. Under budrunden kan akseptfristene kortes inn ved mottakelse av nye bud. Akseptfristen fra kjøper er absolutt. Det betyr at dersom selger velger å akseptere budet, må kjøper meddeles aksept innen utløpet av akseptfristen. Dersom du utsetter inngivelse av bud til tett opp mot akseptfristen er det en reell fare for at eiendommen kan bli solgt før ditt bud fremkommer til megler.

### Boligselgerforsikring

Selger har ikke tegnet boligselgerforsikring. Selgers egenerklæringskjema følger allikevel som vedlegg til dette prospekt.

### Boligkjøperforsikring

Mange kjøpere har anledning til å tegne boligkjøperforsikring. Vedlagt i salgsoppgaven følger informasjon om Boligkjøperforsikring fra Söderberg & Partners. Boligkjøperforsikring er en rettshjelpsforsikring som gir trygghet og profesjonell juridisk hjelp dersom det oppdages uventede feil eller mangler ved boligen de neste fem årene. Les mer om Boligkjøperforsikring i vedlagte materiell eller på <https://www.soderbergpartners.no/eiendom/boligkjoper/>.

### Innbo og løsøre

## Kjerneinformasjon

Med mindre annet er uttrykkelig avtalt gjelder NEF's normgivende liste over løsøre og tilbehør, se vedlagt liste til salgsoppgaven. Til orientering er det full avtalefrihet om hva som skal følge med bolig og fritidsbolig ved salg. I de tilfeller det medfølger hvitevarer i handelen, overleveres disse uten noen form for garanti utover leverandørgaranti.

### Eier

Aso Elahi

### Tilbud på lånefinansiering

Vi bistår gjerne med å etablere kontakt med ulike banker, men vi har ingen fast bankforbindelse som vi benytter. Vi mener at vilkårene i ulike finansinstitusjoner varierer fra kundegruppe til kundegruppe, og kan derfor ikke anbefale en bestemt bank, men hjelper mer enn gjerne med å finne en bank som kan tilby deg gode lånevilkår.

### Meglere vederlag

Det er avtalt fastpris tilsvarende kr. 35 000,00  
Andre inntekter kr 46 090,00  
Utlegg kr 18 270,00

Proaktiv Gruppen AS og eiendomsmeglingsforetakene som er tilknyttet Proaktiv har samarbeid med forskjellige foretak som tilbyr forbrukerne produkter eller tjenester i forbindelse med et salgsopdrag. Våre samarbeidspartnere er: Söderberg & Partners AS - formidler av boligkjøperforsikring, Gjensidige - formidler av boligselgerforsikring, Meglerfront - leverandør av digitale oppgjørsskjemaer og overtakelsesprotokoller som også inneholder tilbud til forbruker om tilpassede strøm-, internett- og alarmtjenester, Vend Marketplaces AS og Bomega AS - markedsplasser på nett, Schibsted - markedsføring i SOME, Eiendomsverdi - formidler av nabolagsprofiler. Hvilke produkter/ tjenester kjøper og selger får i forbindelse med oppdraget, kan variere ut fra hvor i landet eiendommen ligger.

### Personopplysningsloven

Vi gjør oppmerksom på at vi lagrer personopplysninger på interessenter, budgivere og kjøpere. Videre opplyser vi at mulighetene for å slette sine personopplysninger er begrenset, som følge av at eiendomsmeglingsforetak har plikt til å oppbevare kontrakter og dokumenter i minst 10 år, iht. eiendomsmeglingsforskriften. Du kan lese om vår behandling av personopplysninger i vår personvernerklæring på <https://proaktiv.no/personvernerklæring>

### Hvitvaskingsreglene

## Kjerneinformasjon

Det følger av lov om tiltak mot hvitvasking og terrorfinansiering at meglerforetaket er forpliktet til å foreta kundetiltak av begge parter i handelen. For oppdragsgiver skjer dette i forbindelse med inngåelse av oppdraget, og for kjøper på tidspunkt for kontraktsinngåelse. Dersom slik kundekontroll ikke kan gjennomføres, er meglerforetaket pålagt å avstå fra gjennomføring av oppgjøret. Partene er selv ansvarlig for eventuelle kostnader og ansvar dette kan medføre uten at det kan anføres et kontraktsrettslig ansvar overfor meglerforetaket.

### Vedlegg til salgsoppgave

Vedleggene er en del av den komplette salgsoppgaven. Det er viktig at interessenter setter seg godt inn i vedleggene og kontakter megler med eventuelle spørsmål før bud inngis.





**Dato salgsoppgave**  
8.4.2026

# VEDLEGG

«Det finnes ingen kunnskap som ikke er verdifull.»

-Edmund Burke

# Tilstandsrapport

-  Boligbygg med flere boenheter
-  Doktor Wendts gate 11, 1461 LØRENSKOG
-  LØRENSKOG kommune
-  # gnr. 101, bnr. 173
-  # Andelsnummer 44

Sum areal alle bygg: BRA: 48 m<sup>2</sup> BRA-i: 42 m<sup>2</sup>



Befaringsdato: 27.03.2026    Rapportdato: 28.03.2026    Oppdragsnr.: 20000-1856    Eiendomsverdi ref nr: XJ1595

Autorisert foretak: Verdicto AS    Sertifisert Takstingeniør: Kato Malvik



Rapporten kan brukes i inntil ett år etter rapportdato, og kan ikke gjenbrukes ved flere boligsalg i denne perioden. Skjer det endringer, oppstår skader også videre på boligen, bør du som selger be om oppdatert rapport.



## Norsk takst

Norsk takst er bransjeorganisasjonen for landets bygningsakkyndige og takstforetak, med om lag 1400 sertifiserte medlemmer fordelt på omtrent 1000 bedrifter. I boligomsetningen regnes takstrapportene som et helt avgjørende element i den informasjonen som gjøres tilgjengelig for kjøper. Årlig leverer medlemmene rundt 120.000 slike takster. Det gir unik oversikt over norske boliger, og bidrar til at alle oppdrag kan utføres med utgangspunkt i erfaringsbasert kvalitet.

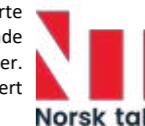

Det stilles høye krav til utdanning, sertifisering og yrkesetikk. Norsk takst er opptatt av at boligomsetningen skal være trygg, og legger vekt på å opptre uavhengig av andre bransjeaktører. Bygningsakkyndige fakturerer sine tjenester uten hensyn til hvilken pris som oppnås, og skal heller ikke på annen måte ha noen egeninteresse knyttet til handelen.

Uavhengighet og god fagkunnskap har over tid bygget troverdighet og tillit. Både selger og kjøper skal kunne stole på bygningsakkyndiges vurderinger. For tilfeller der det likevel skulle oppstå misnøye med utført arbeid, har vi sammen med Forbrukerrådet etablert en klagenemnd.

Norsk takst har en sentral rolle i utviklingen av norske standarder, regler og profesjonsprinsipper, og representerer bransjen i alle relevante internasjonale fora. Dette sikrer at norske bygningsakkyndige tidlig kan tilpasse seg krav og bransjetrender fra utlandet, samtidig som takseringsfaget får en norsk stemme på verdensbasis. Organisasjonen bidrar i næringspolitisk sammenheng, og har vært en pådriver for å sikre at lover og regler gir trygghet for forbrukerne i boligomsetningen.

## VERDICO AS

Verdicto AS er et fagmiljø bestående av erfarne takstingeniører med bred og dokumentert kompetanse innen tilstandsrapportering, byggt teknisk rådgivning og øvrig takseringsvirksomhet. Våre takstingeniører har lang fartstid i bransjen og samarbeider strukturert for å sikre høy faglig kvalitet, metodisk presisjon og effektiv gjennomføring av oppdrag. Gjennom standardiserte rutiner, systematisk erfaringsutveksling og kontinuerlig faglig utvikling, leverer Verdicto AS tjenester som oppfyller gjeldende krav fra myndigheter og eiendomsmarkedet.

Selskapet er tilknyttet Norsk Takst, og benytter kvalitetssikrede verktøy, forsikringsordninger samt systemer for etter- og videreutdanning.

Rapportansvarlig

Kato Malvik  
Uavhengig Takstingeniør  
kato@verdicto.no  
991 26 687



Oppdragsnr.: 20000-1856

Befaringsdato: 27.03.2026

Side: 2 av 21

Doktor Wendts gate 11, 1461 LØRENSKOG  
Gnr 101 - Bnr 173  
3222 LØRENSKOG

Verdico AS  
Trondheimsvegen Jessheim 98 B  
2050 JESSHEIM  
Norsk takst

## Dette trenger du å vite om tilstandsrapporten



### Hva er en tilstandsrapport?

En tilstandsrapport beskriver synlige skader/avvik eller tegn på skader/avvik på boligen. Rapporten fremhever vanligvis ikke positive egenskaper ved boligen.



### Hva vurderer en bygningssakkyndig?

Den bygningssakkyndige vurderer boligen ut fra hva man kan forvente av en bygning av samme alder og type. Vurderingen gjøres som regel mot hvordan det var vanlig å bygge og regler som gjaldt da boligen ble oppført (søknadstidspunktet). Forhold som er vanlige for bygningens alder, slik som slitasje etter normal bruk regnes ikke som avvik.



### Hva inneholder tilstandsrapporten?

Den bygningssakkyndige undersøker rom og bygningsdeler slik det kommer frem av [Forskrift til avhendingsloven](#). Tilstandsrapporten inneholder bare avvik som den bygningssakkyndige kan se eller kontrollere med enkle hjelpemidler. Det gjøres ikke nærmere undersøkelser slik som åpning av vegger eller andre bygningsdeler. I vegg mot våtrom og rom under terreng kan det borres et hull for å gjøre enkle undersøkelser slik som fuktøk.

### Når du kjøper en brukt bolig

Når du kjøper en brukt bolig, er det viktig å være oppmerksom på at dette ikke kan sammenlignes med å kjøpe en ny bolig. Måten boligen ble bygget på kan være annerledes enn i dag. Bygninger svekkes over tid, og utsettes for slitasje blant annet på grunn av bruk og vær og vind. Mange boliger fornyes helt eller delvis, noen i flere omganger, eller det oppføres tilbygg. Særlig for boliger som er pusset opp eller endret, er det viktig å merke seg at fornyelse av overflater ikke nødvendigvis betyr at bygningsdeler under er forbedret.

### Vurdering mot byggeregler

Den bygningssakkyndige vil vurdere boligen mot hvordan det var vanlig å bygge og regler som gjaldt på søknadstidspunktet. Den bygningssakkyndige ser etter avvik som har betydning for og som reduserer boligens funksjon og verdi, og som kommer frem av forskrift til avhendingslova.

Noen bygningsdeler og forhold vil den bygningssakkyndige vurdere mot dagens regelverk. Etter dagens regelverk vil disse kunne få avvik og/eller TG2 eller TG3 uten at det nødvendigvis er krav om at avviket utbedres. Dette kan gjelde sluk, tettesjikt og fall på bad og vaskerom, forhold som gjelder sikkerhet mot brann, rekkverk, trapper osv.

### Tilstandsrapporten beskriver ikke hele boligen

#### BYGNINGSSAKKYNDIGE SER FOR EKSEMPEL IKKE PÅ

- vanlig slitasje og normal vedlikeholdstilstand • bagatellmessige forhold som ikke påvirker bygningens bruk eller verdi vesentlig • etasjeskillere • tilleggsbygg slik som garasje, bod, annek, naust også videre • utvendige trapper • støttemurer • skjulte installasjoner • installasjoner utenfor bygningen • full funksjonstesting av el- og VVS-installasjoner • geologiske forhold og bygningens plassering på grunnen • bygningens planløsning • bygningens innredning • løsøre slik som hvitevarer • utendørs svømmebasseng og pumpeanlegg • bygningens estetikk og arkitektur • bygningens lovighet (bortsett fra bruksendringer, brannceller og forhold som åpenbart kan påvirke helse, miljø og sikkerhet) • fellesarealer (med mindre boligeier har vedlikeholdsplikt for fellesarealer og dette er kjent for bygningssakkyndig, eller fellesarealet har en særlig tilknytning til boligen).

© iVerdi 2023 © Norsk takst 2023

Malen til denne rapporten, inkludert standardtekstene fra Norsk takst, er vernet etter åndsverkloven og kan kun benyttes av medlemsforetakene i Norsk takst og av takstingenjører som er sertifisert i slikt foretak, samt av kunder hos iVerdi og studenter hos NEAK. For andre aktører er eksemplarframstilling av malen og standardtekster, som utskrift og annen kopiering til bruk som grunnlag for tilsvarende rapporter, bare tillatt når det er hjemlet i lov (kopiering til privat bruk, sitat o.l.) eller avtale med Norsk Takst ([Forside](#)) eller iVerdi ([Hjem-iVerdi](#)).

Utnyttelse i strid med lov eller avtale kan medføre erstatnings- og straffeansvar.

Oppdragsnr.: 20000-1856

Befaringsdato: 27.03.2026

Side: 3 av 21

Doktor Wendts gate 11, 1461 LØRENSKOG  
Gnr 101 - Bnr 173  
3222 LØRENSKOG

Verdico AS  
Trondheimsvegen Jessheim 98 B  
2050 JESSHEIM  
Norsk takst

## Dette trenger du å vite om tilstandsrapporten

### Tilstanden vurderes med ulike tilstandsgrader

Tilstanden gir uttrykk for en gitt forventet tilstand, blant annet vurdert ut fra alder og normal bruk. Ved Tilstandsgrad 0 (TG0) og Tilstandsgrad 1 (TG1) gir den bygningssakkyndige normalt ingen begrunnelse for valg av tilstandsgrad. Grunnen er at bygningen eller bygningsdelen da bare har normal slitasje. Ved skjulte konstruksjoner kan alder alene avgjøre tilstandsgrad. Når bygningssakkyndige anbefaler tiltak, for eksempel utbedringer, må brukeren av rapporten vurdere om tiltakene er nødvendige og lønnsomme. Når den bygningssakkyndige velger tilstandsgrad, baseres vurderingen på faste kriterier som følger av gjeldende bransjestandard for Teknisk tilstandsrapport ved omsetning av bolig og Forskrift til avhendingslova.

TG 0

#### TILSTANDSGRAD 0, TG0: INGEN AVVIK

Bygningsdelen skal være tilnærmet ny, ikke vise tegn på slitasje og det skal være lagt frem dokumentasjon på faglig god utførelse. Det er ingen merknader til delen.

TG 1

#### TILSTANDSGRAD 1, TG1: MINDRE AVVIK

Bygningsdelen skal bare ha normal slitasje, og straktiltak skal ikke anses som nødvendig. Graden kan også brukes når delen er ny, men der dokumentasjon på faglig god utførelse mangler.

TG 2

#### TILSTANDSGRAD 2, TG2: VESENTLIGE AVVIK OG MINDRE AVVIK SOM ETTER NS 3600 GIR TG 2

Bygningsdelen skal enten ha feil utførelse, en skade eller symptomer på skade, sterk slitasje eller nedsatt funksjon. Graden gis når bygningsdelen trenger vedlikehold eller tiltak i nær fremtid. Graden skal også brukes når delen er gammel og det er grunn til å varsle om faren for skader på grunn av alderen, eller når det er grunn til å overvåke delen spesielt på grunn av fare for større skader eller følgeskader.

TG 3

#### TILSTANDSGRAD 3, TG3: STORE ELLER ALVORLIGE AVVIK

Denne tilstandsgraden brukes ved kraftige tegn på forhold som man må regne med trenger utbedring straks eller innen kort tid. Det er påvist funksjonssvikt eller sammenbrudd.

TG IU

#### IKKE UNDERSØKT/IKKE TILGJENGELIG FOR UNDERSØKELSE

Det kan være avvik/skader som ikke er avdekket.

### Informasjon om utbedringskostnader

Utbedringskostnadene i rapporten er sjablongmessige anslag basert på observerte forhold som feil, skader eller uregelmessigheter, samt foreslåtte tiltak. Disse anslagene er veiledende, angis i fem intervaller, er basert på generelle erfaringstall, og må ikke forveksles med konkrete pristilbud fra håndverkere eller entreprenører. Faktiske kostnader kan variere betydelig, avhengig av individuelle valg, materialpriser og markedsforhold. For å få en nøyaktig vurdering av utbedringskostnadene anbefales ytterligere undersøkelser og innhenting av flere pristilbud fra kvalifiserte fagfolk. Slike anslag gis for TG3, der dette er mulig.

- Tiltak under kr 20 000
- Tiltak mellom kr 20 000 – 100 000
- Tiltak mellom kr 100 000 – 200 000
- Tiltak mellom kr 200 000 – 500 000
- Tiltak over kr 500 000

Oppdragsnr.: 20000-1856

Befaringsdato: 27.03.2026

Side: 4 av 21

Doktor Wendts gate 11, 1461 LØRENSKOG  
Gnr 101 - Bnr 173  
3222 LØRENSKOG

Verdico AS  
Trondheimsvegen Jessheim 98 B  
2050 JESSHEIM  
Norsk takst

## Beskrivelse av eiendommen

Basert på visuell befaring, enkle fuktindikasjonsmålinger, stikktaginger, opplysninger fra rekvisent og offentlige registre, har takstmannen kommet frem til følgende konklusjon på den tekniske tilstanden på eiendommen: Bygget er oppført i 2008 og er med det ca 18 år gammelt og i all hovedsak opprinnelig stand konstruksjonsmessig. Bygget har som følge av alder redusert tilstand og restlevetid på bygningsdeler fra byggeår. Innvendige overflater og innredninger er forhold som i stor grad er av avhengig av smak, ønsker og behov. De innvendige overflater, med bad og kjøkken fremstår i normal stand og normal slitasje i forhold til alder. Overflater har etter takstmannens oppfatning ikke særlige behov for oppgraderinger, men enkelte forhold er beskrevet nærmere under bygningsdelene og det henvises til konstruksjoner for ytterligere beskrivelser og vurderinger.

### Boligbygg med flere boenheter - Byggeår: 2008

#### UTVENDIG

[Gå til side](#)

Bygningen har malte trevinduer med 2-lags glass.

Bygningen har malt balkongdør i tre med 2-lags glass.

Bygningen har brann- og lydklassifisert entrédør.

Balkong i betong med rekkverk i stål/plater. Adkomst fra stuen.

#### INNVENDIG

[Gå til side](#)

Innvendig er det gulv av parkett. Veggene har malte plater. Innvendige tak har malte plater.

Bygget har etasjeskillere i betong.

#### Kommentar;

Laseren ble plassert på gulvet mellom stuen og kjøkkenet. Det ble kontrollert i retning entredøren, ytterveggen med balkongdøren og leilighetskillevegg, +/- 7 mm avvik registrert, men dette er innenfor toleranser for NS 3600.

Innvendig har boligen malte glatte dører.

#### VÅTROM

[Gå til side](#)

Bad/wc;

Flislagte gulv, vegger og malt himling. Servant og ettgreps blandebatteri. Veggmontert toalett. Dusjnische med innfellbare dører i glass. Opplegg for vaskemaskin. Ventil i himlingen, tilknyttet leilighetens avtrekksanlegg.

Det er ett sluk på badet. Dette er plassert i dusjonen.

Bygget i 2008.

#### Dokumentasjon;

Det foreligger ferdigattest, noe som indikerer at våtrommet var utført i samsvar med gjeldende forskrifter på oppføringstidspunktet. Ferdigattesten er imidlertid ingen garanti for dagens tilstand, og vurderingen baserer seg på visuell befaring og enkle målinger

Rommet har elektriske varmekabler. Høydeforskjell fra toppen av sluket til flislagt gulv ved dørterskelen er 35 mm.

Det er plastsluk og smøremembran med ukjent utførelse.

Grunnen til at jeg skriver smøremembran, men med ukjent utførelse er at klemringen ligger såpass høyt i gulvet og jeg ser det jeg mener må være filt i slukets klemring. Det er likevel ikke dokumentert at det er det som er benyttet, så jeg kan ikke konkludere.

Hulltaking er foretatt uten å påvise unormale forhold. Hulltaking er foretatt ved/i Fra kjøkkenet i retning dusjonen på badet.

Det var allerede tatt ett hull, trolig i forbindelse med omsetning i 2023. Jeg så ingen hensikt med å ta et nytt hull, og benyttet det samme. Det var ikke tegn til noe unormalt ved visuell kontroll. Normalt ville jeg banket inn hammerelektroden i trevirke skjult i konstruksjonen, men veggen består av stål og gips.

#### KJØKKEN

[Gå til side](#)

Kjøkkenet har innredning med glatte fronter. Benkeplaten er av laminat. Enkel stålkum med ettgreps blandebatteri. Opplegg for oppvaskmaskin. Villavent avtrekksmotor med regulering fra ventilator for avtrekk fra kjøkkenet og bad/wc.

#### TEKNISKE INSTALLASJONER

[Gå til side](#)

Rør i rør system med fordelingskap på badet. Vanninntak og stoppekran i kjøkkenskapet.

Det er avløpsrør av plast. Vurderte avløpsrør er de som er internt i leiligheten og synlige, som i kjøkkenbenken og servant skapet på badet. Skjulte felles avløps stammer o.l er ikke vurdert, da dette anses som fellesområder. Vurderingen er basert på alder og avrenning ved samtidig tapping.

Villavent avtrekksmotor med regulering fra ventilator for avtrekk fra kjøkkenet og bad/wc. Tilluft til leiligheten via ventil på yttervegg og ventil i vinduet på soverommet.

Varmtvannstanken er på ca. 120 liter plassert i kjøkkenbenken. Overløp fra sikkerhetsventilen til avløpet i kjøkkenbenken.

Hovedsikring og strømmåler i skap på fellesområder. Automatsikringer i sikringsskap plassert i entré/gang. Jordfeilbrytere på alle kurser. Anlegget er delvis skjult/delvis åpent. Det vil si at kabelføringer og lignende både er skjult i vegger og himling, men noe klamret på listverk og andre overflater. Lamper stikk-kontakter og brytere er synlig. Belysning i leiligheten består i hovedsak av lamper og downlights.

#### FORHOLD SOM ÅPENBART KAN MEDFØRE FARE FOR HELSE, MILJØ OG SIKKERHET

[Gå til side](#)

Under dette punktet og i denne boligen er følgende HMS punkter aktuelle og vurdert;

Balkonger/terrasser;  
Avvik i åpninger på rekkverk.  
Avvik i rekkverkshøyder.  
Om det er rekkverk på bygningsdelen.

Oppdragsnr.: 20000-1856

Befaringsdato: 27.03.2026

Side: 5 av 21

Doktor Wendts gate 11, 1461 LØRENSKOG  
Gnr 101 - Bnr 173  
3222 LØRENSKOG

Verdico AS  
Trondheimsvegen Jessheim 98 B  
2050 JESSHEIM  
Norsk takst

## Beskrivelse av eiendommen

Radon;

Om bygget er utført med radonsperre mot grunn og om det eventuelt foreligger dokumentasjon. Om det er utført radonmålinger.

Brannsikkerhet;  
Slukkeutstyr  
Varslingsutstyr(røykvarslere)

Rømningsveier;  
Er det mulig å komme seg ut av boligen på trygg måte i nødsituasjon.

### Arealer

[Gå til side](#)

### Forutsetninger og vedlegg

[Gå til side](#)

### Lovlighet

[Gå til side](#)

### Boligbygg med flere boenheter

- Det foreligger ikke tegninger

Det er ikke fremlagt byggetegninger eller annen dokumentasjon som viser godkjent bruk. Vurderingen er derfor basert på visuell observasjon og tilgjengelige opplysninger. Det er ikke gjort bygningsmessige vurderinger av lovlighet utover dette.

Bruken av rommene slik de fremstår ved befaring vurderes som hensiktsmessig, men eventuelle avvik fra godkjent bruk eller manglende ferdigattest kan ikke utelukkes. Kjøper anbefales å innhente dokumentasjon fra kommunen ved behov.

Oppdragsnr.: 20000-1856

Befaringsdato: 27.03.2026

Side: 6 av 21

Doktor Wendts gate 11, 1461 LØRENSKOG  
Gnr 101 - Bnr 173  
3222 LØRENSKOG

Verdico AS  
Trondheimsvegen Jessheim 98 B  
2050 JESSHEIM  
Norsk takst

## Sammendrag av boligens tilstand

### Fordeling av tilstandsgrader

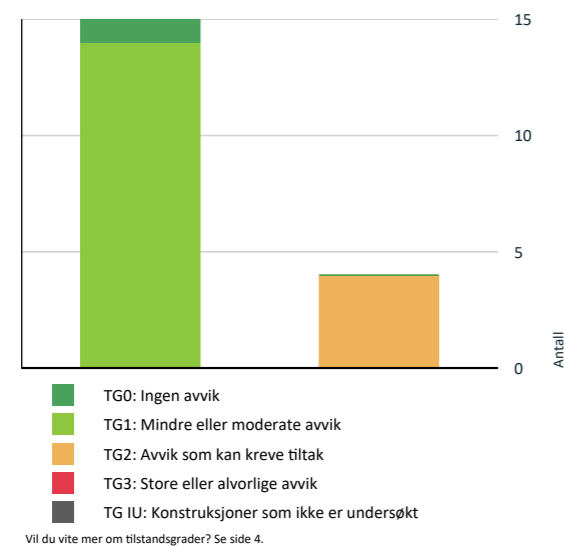

### Spesielt for dette oppdraget/rapporten

Det er sendt ut en ordrebekreftelse i forkant av oppdraget. I denne bekreftelsen etterspørres dokumentasjon. All dokumentasjon som er fremvist til meg er listet opp under "dokumenter". Ingen andre dokumenter er fremvist meg i forbindelse med oppdraget.

Befaringen er utført med begrensninger av at boligen var fullt møblert og bebodd. Det er kun flyttet på mindre møbler, esker eller lignende, dersom det har vært grunn til å mistenke at det skulle skjule betydelige forhold. Dette betyr at det kan være hakk, slitasje og andre forhold som ikke er avdekket på befaringdagen.

Utvendige konstruksjoner (fellesområder) er besiktiget og vurdert der de er tilgjengelige fra seksjonen/andelen (oftest fra balkong/terrasse e.l.), med begrensninger som følger av dette. © [Verdico] 2026-  
Materialet er vernet etter åndsverkloven. Kopiering og tilgjengeliggjøring er ikke tillatt uten samtykke fra rettighetshaverne, avtale med Kopinor (www.kopinor.no) eller annen forvaltningsorganisasjon, eller hjemmel i lov. Forbudet gjelder også trening av, og annen bruk av materialet i, kunstig intelligens, og innebærer et uttrykkelig forbehold mot tekst- og datautvinning etter digitalmarkedsdirektivet artikkel 4.

© [Verdico] 2026-  
Materialet er vernet etter åndsverkloven. Kopiering og tilgjengeliggjøring er ikke tillatt uten samtykke fra rettighetshaverne, avtale med Kopinor (www.kopinor.no) eller annen forvaltningsorganisasjon, eller hjemmel i lov. Forbudet gjelder også trening av, og annen bruk av materialet i, kunstig intelligens, og innebærer et uttrykkelig forbehold mot tekst- og datautvinning etter digitalmarkedsdirektivet artikkel 4.

Dette vernet omfatter særskilt Verdico AS sine faglig utarbeidede tekster, formuleringer og vurderinger knyttet til bygningsdeler, herunder beskrivelser av avvik/årsak, konsekvens/tiltak, risikovurderinger, kostnadsforbehold og tekniske vurderinger. Slike tekster er utviklet som en del av selskapets metodikk og kompetansegrunnlag, og kan ikke kopieres, helt eller delvis, gjenbrukes, bearbeides, distribueres eller implementeres i andre rapporter, databaser, malverk eller digitale systemer uten uttrykkelig skriftlig samtykke fra Verdico AS. Forbudet gjelder uavhengig av om materialet brukes i kommersiell eller ikke-kommersiell sammenheng.

### Oppsummering av avvik

Vil du vite mer? Se på rommet eller bygningsdelen senere i rapporten.

### Boligbygg med flere boenheter

#### TG 2 AVVIK SOM KAN KREVE TILTAK

Tekniske installasjoner > Vannledninger [Gå til side](#)

Oppdragsnr.: 20000-1856

Befaringsdato: 27.03.2026

Side: 7 av 21

Doktor Wendts gate 11, 1461 LØRENSKOG  
Gnr 101 - Bnr 173  
3222 LØRENSKOG

Verdico AS  
Trondheimsvegen Jessheim 98 B  
2050 JESSHEIM  
Norsk takst

## Sammendrag av boligens tilstand

Tekniske installasjoner > Varmtvannstank [Gå til side](#)

Våtrom > 2.Etasje > Bad/wc > Sluk, membran og tettesjikt [Gå til side](#)

Våtrom > 2.Etasje > Bad/wc > Sanitærutstyr og innredning [Gå til side](#)

### HELSE, MILJØ OG SIKKERHET

Forhold som åpenbart kan medføre fare for helse, miljø og sikkerhet

[Gå til side](#)

Oppdragsnr.: 20000-1856

Befaringsdato: 27.03.2026

Side: 8 av 21

Doktor Wendts gate 11, 1461 LØRENSKOG  
Gnr 101 - Bnr 173  
3222 LØRENSKOG

Verdico AS  
Trondheimsvegen Jessheim 98 B  
2050 JESSHEIM



## Tilstandsrapport

### BOLIGBYGG MED FLERE BOENHETER

Byggeår  
2008

#### UTVENDIG

##### 1 TO 1 Vinduer

###### Beskrivelse

Bygningen har malte trevinduer med 2-lags glass.

##### 1 TO 1 Entredør

###### Beskrivelse

Bygningen har brann- og lydklassifisert entrédør.

##### 1 TO 1 Balkongdør

###### Beskrivelse

Bygningen har malt balkongdør i tre med 2-lags glass.

##### 1 TO 1 Balkong

###### Beskrivelse

Balkong i betong med rekkverk i stål/plater. Adkomst fra stuen.

### INNVEDIG

##### 1 TO 1 Overflater

###### Beskrivelse

Innvendig er det gulv av parkett. Veggene har malte plater. Innvendige tak har malte plater.

##### 1 TO 1 Etasjeskille/gulv mot grunn

###### Beskrivelse

Bygget har etasjeskillere i betong.

###### Kommentar;

Laseren ble plassert på gulvet mellom stuen og kjøkkenet. Det ble kontrollert i retning entredøren, ytterveggen med balkongdøren og leilighetskillevegg, +/- 7 mm avvik registrert, men dette er innenfor toleranser for NS 3600.

##### 1 TO 1 Innvendige dører

###### Beskrivelse

Innvendig har boligen malte glatte dører.

Oppdragsnr.: 20000-1856

Befaringsdato: 27.03.2026

Side: 9 av 21

Doktor Wendts gate 11, 1461 LØRENSKOG  
Gnr 101 - Bnr 173  
3222 LØRENSKOG

Verdico AS  
Trondheimsvegen Jessheim 98 B  
2050 JESSHEIM



## Tilstandsrapport

### VÅTROM

#### 2.ETASJE > BAD/WC

##### Generell

###### Beskrivelse

Flislagte gulv, vegger og malt himling.

Servant og ettgreps blandedbatteri. Veggmontert toalett. Dusjnise med innfellbare dører i glass. Opplegg for vaskemaskin. Ventil i himlingen, tilknyttet leilighetens avtrekksanlegg.

Det er ett sluk på badet. Dette er plassert i dusjsonen.

Bygget i 2008.

Dokumentasjon;

Det foreligger ferdigattest, noe som indikerer at våtrommet var utført i samsvar med gjeldende forskrifter på oppføringstidspunktet. Ferdigattesten er imidlertid ingen garanti for dagens tilstand, og vurderingen baserer seg på visuell befarings og enkle målinger

#### 2.ETASJE > BAD/WC

##### 1 TO 1 Overflater vegger og himling

###### Beskrivelse

Veggene har fliser. Taket er malt.

#### 2.ETASJE > BAD/WC

##### 1 TO 1 Overflater Gulv

###### Beskrivelse

Gulvet er flislagt. Rommet har elektriske varmekabler. Høydeforskjell fra toppen av sluket til flislagt gulv ved dørterskelen er 35 mm.

#### 2.ETASJE > BAD/WC

##### 1 TO 2 Sluk, membran og tettesjikt

###### Beskrivelse

Det er plastsluk og smøremembran med ukjent utførelse.

Grunnen til at jeg skriver smøremembran, men med ukjent utførelse er at klemringen ligger såpass høyt i gulvet og jeg ser det jeg mener må være filt i slukets klemring. Det er likevel ikke dokumentert at det er det som er benyttet, så jeg kan ikke konkludere.

###### Vurdering av avvik:

- Mer enn halvparten av forventet brukstid er passert på membranløsningen.

###### Konsekvens/tiltak

- Overvåk tilstanden jevnlig. For å få tilstandsgrad 0 eller 1 må tettesjiktet skiftes ut, men tidspunktet for når dette er nødvendig er vanskelig å si noe om.
- Det er viktig å merke seg at levetiden til en membran varierer basert på kvalitet, installasjon og bruk. Eldre membraner kan bli sprø og sprekke opp, noe som fører til at de mister sin vanntettende funksjon. Dette kan resultere i vannlekkasjer gjennom vegger og gulv og fuktskader.

Når membranen har passert halvparten av forventet levetid, øker sannsynligheten for svekkelser over tid. Selv om funksjonen er tilfredsstillende nå, er risikoen for lekkasje høyere sammenlignet med nye løsninger. Tilstanden bør følges jevnlig opp.

Oppdragsnr.: 20000-1856

Befaringsdato: 27.03.2026

Side: 10 av 21

Doktor Wendts gate 11, 1461 LØRENSKOG  
Gnr 101 - Bnr 173  
3222 LØRENSKOG

Verdico AS  
Trondheimsvegen Jessheim 98 B  
2050 JESSHEIM



## Tilstandsrapport



### 2.ETASJE > BAD/WC

#### TO 2 Sanitærutstyr og innredning

##### Beskrivelse

Rommet har servant, veggmontert toalett, dusjvegger/hjørne og opplegg for vaskemaskin.

##### Vurdering av avvik:

- Det er ikke påvist tilfredsstillende løsning for å synliggjøre lekkasje fra innebygget sistene.
- Det er påvist andre avvik:

Og døren. Typiske svelleskader på dørbildet mot terskelen. Oppstår som følge av fuktbelastning over tid.

##### Konsekvens/tiltak

- Andre tiltak:
- Uten dreneringsløsning/lekkasjesikring kan lekkasjer pågå over lang tid uten å bli oppdaget. Dette kan føre til omfattende fuktskader i omkringliggende byggematerialer.

##### Punkt 1;

For å lukke avviket må det etableres avrenning fra vegghengt WC for raskt å kunne oppdage eventuelle lekkasjer fra skjult sistene. Konsekvensen av manglende overløp/drensspalte er at eventuelle skjulte lekkasjer ikke avdekkes raskt og kan forårsake større skader enn nødvendig.

##### Punkt 2;

For å lukke avviket, må svelleskader utbedres/dørbladet skiftes. Slike skader har lav konsekvensgrad og behovet for utskifting vurderes av ny eier. Det er likevel viktig å redusere fuktbelastningen i rommet, slik at slike skader ikke får oppstå og utvikle seg.

### 2.ETASJE > BAD/WC

#### TO 1 Ventilasjon

##### Beskrivelse

Villavent avtrekksmotor med regulering fra ventilator for avtrekk fra kjøkken og bad/wc.



### 2.ETASJE > BAD/WC

#### TO 0 Tilliggende konstruksjoner våtrom

##### Beskrivelse

Hulltaking er foretatt uten å påvise unormale forhold. Hulltaking er foretatt ved/i Fra kjøkkenet i retning dusjsonen på badet.

Oppdragsnr.: 20000-1856

Befaringsdato: 27.03.2026

Side: 11 av 21

Doktor Wendts gate 11, 1461 LØRENSKOG  
Gnr 101 - Bnr 173  
3222 LØRENSKOG

Verdico AS  
Trondheimsvegen Jessheim 98 B  
2050 JESSHEIM



## Tilstandsrapport

Det var allerede tatt ett hull, trolig i forbindelse med omsetning i 2023. Jeg så ingen hensikt med å ta et nytt hull, og benyttet det samme. Det var ikke tegn til noe unormalt ved visuell kontroll. Normalt ville jeg banket inn hammerelektroden i trevirke skjult i konstruksjonen, men veggen består av stål og gips.

Årstall: 2026

Kilde: Andre opplysninger: Sjekk av hulrommet utført 27/3-2026

### KJØKKEN

#### 2.ETASJE > KJØKKEN

#### TO 1 Overflater og innredning

##### Beskrivelse

Kjøkkenet har innredning med glatte fronter. Benkeplaten er av laminat. Enkel stålalum med ettgreps blandebatteri. Opplegg for oppvaskmaskin.

#### 2.ETASJE > KJØKKEN

#### TO 1 Avtrekk

##### Beskrivelse

Villavent avtrekksmotor med regulering fra ventilator for avtrekk fra kjøkken og bad/wc.



### TEKNISKE INSTALLASJONER

#### TO 2 Vannledninger

##### Beskrivelse

Rør i rør system med fordelingskap på badet. Vanninntak og stoppekran i kjøkkenskapet.

##### Vurdering av avvik:

- Rørkursene på rør-i-rør systemet på vannledninger er ikke merket.

Fordelingskap uten merking av kurser. Kurser skal merkes med lengde og hvor de leder vann.

##### Konsekvens/tiltak

- Rørkurser på rør-i-rør system bør merkes.

Ved eventuelt utbedringer, skifte eller annet vedlikeholdsarbeid på røranlegget, vil det bli unødvendig mye jobb med søk når kursene ikke er merket med lengde og hvor de leder vann.

#### TO 1 Avløpsrør

##### Beskrivelse

Det er avløpsrør av plast. Vurderte avløpsrør er de som er internt i leiligheten og synlige, som i kjøkkenbenken og servant skapet på badet. Skjulte felles avløps stammer o.l er ikke vurdert, da dette anses som fellesområder. Vurderingen er basert på alder og avrenning ved samtidig tapping.

Oppdragsnr.: 20000-1856

Befaringsdato: 27.03.2026

Side: 12 av 21

## Tilstandsrapport

### TO 1 Ventilasjon

#### Beskrivelse

Villavent avtrekksmotor med regulering fra ventilator for avtrekk fra kjøkken og bad/wc. Tilluft til leiligheten via ventil på yttervegg og ventil i vinduet på soverommet.

### TO 2 Varmtvannstank

#### Beskrivelse

Varmtvannstanken er på ca. 120 liter plassert i kjøkkenbenken. Overløp fra sikkerhetsventilen til avløpet i kjøkkenbenken.

#### Vurdering av avvik:

- Det er ikke påvist tilfredsstillende el-tilkobling av varmtvannstank iht. gjeldende forskrift.

Varmtvannsberederen er tilkoblet med vanlig stikkontakt. Dette er ikke i tråd med gjeldende forskriftskrav for fast tilkobling av elektrisk utstyr med effekt over 1,5 kW. NEK 400 krever fast tilkobling på egen kurs for å ivareta sikkerhet og belastning.

#### Konsekvens/tiltak

- Det bør etableres tilfredsstillende el-tilkobling etter gjeldende forskrift.

Tilkobling med stikkontakt kan føre til overoppheting eller varmgang, og gir økt risiko for feil og svekket brannsikkerhet. For å lukke avviket må varmtvannsberederen tilkobles fast av autorisert installatør, i henhold til gjeldende standarder.

### Elektrisk anlegg

*Dette er en forenklet kontroll begrenset til de spørsmål og undersøkelser som forskrift til avhendingslova (tryggere bolighandel) § 2-18 inneholder. Dette kan ikke sammenlignes med en kontroll utført av offentlig myndighet (Det lokale eltilsyn) eller registrert elektrovirksomhet, og en bygningssakkyndig har verken kompetanse eller lov til å foreta en slik kontroll.*

*Tilstanden er vurdert ut fra den forenklete og begrensede kontrollen som forskriften inneholder. El-anlegget kan ha feil og mangler som en slik forenklet undersøkelse ikke vil avdekke. Vær derfor oppmerksom på denne risikoen, og søk videre veiledning eller få en fullstendig kontroll utført av registrert elektrovirksomhet.*

#### Beskrivelse

Hovedsikring og strømmåler i skap på fellesområder. Automatsikringer i sikringskap plassert i entré/gang. Jordfeilbrytere på alle kurser. Anlegget er delvis skjult/delvis åpent. Det vil si at kabelføringer og lignende både er skjult i vegger og himling, men noe klamret på listverk og andre overflater. Lamper stikkontakter og brytere er synlig. Belysning i leiligheten består i hovedsak av lamper og downlights.

1. Foreligger det eltilsynsrapport de siste 5 år, og det er ikke foretatt arbeid på anlegget etter denne, utenom retting av eventuelle avvik i eltilsynsrapport (dvs en el-tilsynsrapport uten avvik)?  
**Nei**

#### Spørsmål til eier

2. Når ble det elektriske anlegget installert eller sist gang totalt rehabilitert (årstall)? Med totalt rehabilitert menes fullstendig utskiftet anlegg fra inntakssikring og videre.  
**2008**
3. Er alle elektriske arbeider/anlegg i boligen utført av en registrert elektroinstallasjonsvirksomhet?  
**Ukjent**
4. Er det elektriske anlegget utført eller er det foretatt tilleggsarbeider på det elektriske anlegget etter 1.1.1999?  
**Ja**  
Eksisterer det samsvarserklæring?  
**Nei**
5. Foreligger det kontrollrapport fra offentlig myndighet – Det Lokale Eltilsyn (DLE) eller eventuelt andre tilsvarende kontrollinstanser med avvik som ikke er utbedret eller kontrollen er over 5 år?  
**Ukjent**  
Forekommer det ofte at sikringene løses ut?

## Tilstandsrapport

6. **Nei**
7. Har det vært brann, branntilløp eller varmgang (for eksempel termiske skader på deksler, kontaktpunkter eller lignende) i boligens elektriske anlegg?  
**Nei**

#### Generelt om anlegget

8. Er det tegn til at det har vært termiske skader (tegn på varmgang) på kabler, brytere, downlights, stikkontakter og elektrisk utstyr? Sjekk samtidig tilstanden på elektrisk tilkobling av varmtvannsbereeder, jamfør eget punkt under varmtvannstank  
**Nei**
9. Er der synlig defekter på kabler eller er disse ikke tilstrekkelig festet?  
**Nei**

#### Inntak og sikringskap

10. Er det tegn på at kabelinnføringer og hull i inntak og sikringskap ikke er tette, så langt dette er mulig å sjekke uten å fjerne kapslinger?  
**Nei**
11. Finnes det kursfortegnelse, og er den i samsvar med antall sikringer?  
**Ja**
12. Foreta en helhetsvurdering av det elektriske anlegget, dets alder, allmenne tilstand og fare for liv og helse. Bør det elektriske anlegget ha en utvidet el-kontroll?  
**Ja Det elektriske anlegget er fra byggeåret. Eier har kun bodd i boligen siden 2023 og har ikke utført arbeider på det elektriske anlegget, men det foreligger ikke dokumentasjon for eventuelle arbeider fra tidligere eiere eller nyanlegget.**

**Det er ikke registrert synlige feil ved befarings, men det er aldri utført tilsyn av anlegget og det foreligger ingen dokumentasjon.**

**På denne bakgrunn anbefales det å få utført kontroll av kvalifisert elektroinstallatør for å vurdere behov for tiltak og videre levetid.**

#### Generell kommentar

Det er ikke foretatt inngående vurdering av el-anlegg fordi dette ligger utenfor takstmannens kompetanseområde. Anlegget er vurdert basert på svar fra eier, og ovennevnte kontrollpunkter.

Det elektriske anlegget er vurdert etter en forenklet metodikk basert på visuelle observasjoner og eiers svar på spørsmål.

Vurderingen er ikke en tilstandsanalyse eller sikkerhetskontroll etter elektrofaglige standarder, og bygningssakkyndig har ikke kompetanse til å kontrollere det elektriske anleggets oppbygning, kapasitet eller forskriftsmessige utførelse utover enkle observasjoner nevnt over.

Feil på elektriske anlegg og utstyr har høy konsekvensgrad, da feil kan medføre varmgang, kortslutning eller berøringsfare. Dette kan i ytterste konsekvens føre til brann eller personskaade. Jevnlige kontroll av anlegget er derfor viktig for å ivareta sikkerhet og forebygge skade.

Eier har selv ansvar for el-anlegg og bør jevnlig sørge for el-sjekk fra godkjent kontrollinstans.



**FORHOLD SOM ÅPENBART KAN MEDFØRE FARE FOR HELSE, MILJØ OG SIKKERHET**

Doktor Wendts gate 11, 1461 LØRENSKOG  
Gnr 101 - Bnr 173  
3222 LØRENSKOG

Verdico AS  
Trondheimsvegen Jessheim 98 B  
2050 JESSHEIM



## Tilstandsrapport

Dette punktet inneholder tydelige og lett synlige forhold ved boligen som åpenbart kan påvirke helse, miljø og sikkerhet, og som bygningssakkyndige har oppdaget. Terskelen for hva som anses som åpenbart er høy, og det utføres ikke undersøkelser med sikte på å avdekke slike forhold. Punktet omfatter ikke skjulte eller ikke-synlige forhold, tekniske vurderinger eller forhold som krever spesialundersøkelser. Forhold vurderes etter byggeteknisk forskrift på befaringstidspunktet. Røykvarslere og håndholdt brannslukningsutstyr vurderes etter gjeldende forskrift om brannforebygging.

### ⚠ Helse, miljø og sikkerhet

#### Beskrivelse

Under dette punktet og i denne boligen er følgende HMS punkter aktuelle og vurdert;

Balkonger/terrasser;  
Avvik i åpninger på rekkverk.  
Avvik i rekkverkshøyder.  
Om det er rekkverk på bygningsdelen.

Radon;  
Om bygget er utført med radonspærre mot grunn og om det eventuelt foreligger dokumentasjon. Om det er utført radonmålinger.

Brannsikkerhet;  
Slukkeutstyr  
Varslingsutstyr (røykvarslere)

Rømningsveier;  
Er det mulig å komme seg ut av boligen på trygg måte i nødssituasjon.

Oppdragsnr.: 20000-1856

Befaringsdato: 27.03.2026

Side: 15 av 21

Doktor Wendts gate 11, 1461 LØRENSKOG  
Gnr 101 - Bnr 173  
3222 LØRENSKOG

Verdico AS  
Trondheimsvegen Jessheim 98 B  
2050 JESSHEIM



## Arealer, byggetegninger og brannceller

Standard gjeldende fra 01.01.2024

Arealmålinger og arealoppsett er basert på Norsk standard 3940:2023 Areal- og volum-beregninger av bygninger. Arealet gjelder for tidspunktet da boligen ble målt

### Hva er måleverdig areal?

Arealet i rommet må ha minst 1,90 m fri høyde over gulvet og minst bredde på 0,60 m. Et loft med skråtak vil for eksempel bare få registrert målbar areal der høyden er minst 1,90 m og bredden minst 0,60 m. Rommet må ha dør eller luke, og gangbart gulv.

### Hva er bruksareal?

**BRA = BRA-i + BRA-e + BRA-b**

Bruksarealet for bygningen er bruttoarealet minus arealet som opptas av yttervegger.

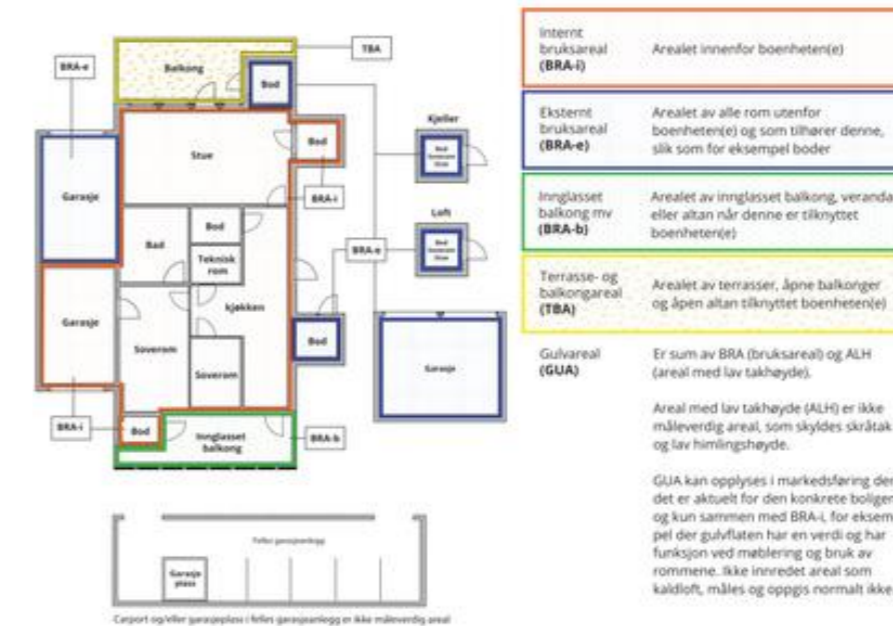

### Arealet kan ikke alltid fastsettes nøyaktig

Areal kan være komplisert eller umulig å måle opp nøyaktig fordi det er vanskelig å fastslå tykkelsen på innervegger, skjevheter i og utforming av bygningsskonstruksjoner som karnapp, buer og vinkler som ikke er rette, åpne rom over flere etasjer og så videre.

Eiendommens markedsverdi kan ikke baseres på en matematisk beregning basert på antall kvadratmeter opplyst i rapporten. Opplysninger om areal kan altså ikke alene benyttes for å beregne eiendommens verdi.

### Den bygningssakkyndige kan avdekke eventuelle bruksendringer og avvik i branncelleinndeling

Den bygningssakkyndige ser på byggetegninger hvis de er tilgjengelige og dette er en del av oppdraget, og vurderer bruken av boligen opp mot tegningene. Hvis den bygningssakkyndig avdekker at en bolig ikke ser ut til å være delt opp i brannceller etter kravene i byggeteknisk forskrift på befaringstidspunktet, skal det opplyses om dette.

Reglene om bruksendring og brannceller kan være kompliserte. Søk videre faglige råd om rapporten ikke gir deg svar. Den bygningssakkyndige kan ikke vurdere og svare på alle spørsmål, og kan heller ikke vite om kommunen kan gi unntak for kravene som gjelder. [Vil du vite mer?](#)

### Om brannceller

En branncelle er hele eller avgrensede deler av en bygning hvor en brann fritt kan utvikle seg uten at den kan spre seg til andre bygninger eller andre deler av bygningen i løpet av en fastsatt tid.

### Om bruksendring

Bruksendring er å endre bruken av et rom fra en tillatt bruk til en annen. Dette kan kreve søknad og tillatelse, for eksempel hvis du endrer et rom fra bod til soverom eller arbeidsrom, eller hvis du endrer en bolig til to separate boliger.

Rom for varig opphold har krav til takhøyde, romstørrelse, rømningsvei og lysforhold som må være oppfylt. Du kan søke kommunen om unntak for kravene, men kan ikke regne med å få unntak for krav som går på helse og sikkerhet, for eksempel krav til rømningsvei.

Bruksendring som krever godkjenning, og som ikke er søkt bruksendret, er ulovlig. Kommunen kan etter plan- og bygningsloven kapittel 32 forfølge overtredelser. Kommunen kan pålegge deg å avslutte den ulovlige bruken, eventuelt å rette eller tilbakeføre rommet til godkjent bruk.

Oppdragsnr.: 20000-1856

Befaringsdato: 27.03.2026

Side: 16 av 21

Doktor Wendts gate 11, 1461 LØRENSKOG  
Gnr 101 - Bnr 173  
3222 LØRENSKOG

Verdico AS  
Trondheimsvegen Jessheim 98 B  
2050 JESSHEIM



## Arealer

### Boligbygg med flere boenheter

Etasje	Bruksareal BRA m <sup>2</sup>			SUM	Terrasse- og balkongareal (TBA)
	Internt bruksareal (BRA-i)	Eksternt bruksareal (BRA-e)	Innglasset balkong (BRA-b)		
2.Etasje	42	3		45	13
Kjeller		3		3	
<b>SUM</b>	<b>42</b>	<b>6</b>			<b>13</b>
<b>SUM BRA</b>	<b>48</b>				

### Romfordeling

Etasje	Internt bruksareal (BRA-i)	Eksternt bruksareal (BRA-e)	Innglasset balkong (BRA-b)
2.Etasje	Entré/gang, bad/wc, stue, kjøkken, soverom	Bod	
Kjeller		Bod (merket bd 46)	

### Kommentar

-Leiligheten er målt til 41,6 m<sup>2</sup>. I arealmåling brukes bare hele tall og dette tallet rundes derfor opp til 42 m<sup>2</sup>.

-Bodene som er målt og opplyst areal er fremvist av eier. Det er ikke fremvist dokumentasjon på bruksrett, tinglysning eller lignende. Anbefales undersøkt

### Lovlighet

#### Byggetegninger

Det foreligger ikke tegninger

**Kommentar:** Det er ikke fremlagt byggetegninger eller annen dokumentasjon som viser godkjent bruk. Vurderingen er derfor basert på visuell observasjon og tilgjengelige opplysninger. Det er ikke gjort bygningsmessige vurderinger av lovlighet utover dette.

Bruken av rommene slik de fremstår ved befaring vurderes som hensiktsmessig, men eventuelle avvik fra godkjent bruk eller manglende ferdiggattest kan ikke utelukkes. Kjøper anbefales å innhente dokumentasjon fra kommunen ved behov.

#### Nyere håndverkstjenester

Er det ifølge eier utført håndverkstjenester på boligen siste 5 år?

Ja  Nei

Doktor Wendts gate 11, 1461 LØRENSKOG  
Gnr 101 - Bnr 173  
3222 LØRENSKOG

Verdico AS  
Trondheimsvegen Jessheim 98 B  
2050 JESSHEIM



## Befarings - og eiendomsopplysninger

### Befaring

Dato	Til stede	Rolle
27.3.2026	Kato Malvik	Takstingeniør
	Aso Elahi	Rekvirent

### Matrikkeldata

Kommune	gnr.	bnr.	fnr.	snr.	Areal	Kilde	Eieforhold
3222 LØRENSKOG	101	173		0	453.5 m <sup>2</sup>	BEREGNET AREAL (Ambita)	Eiet

### Adresse

Doktor Wendts gate 11

### Hjemmelshaver

Vestparken 5 Borettslag

### Andelsobjekt

Boligselskap	Org.nr.	Leil. nr.	Forretningsfører	Eier av adkomstdokumenter
44/VESTPARKEN 5 BORETTSLAG	992534354	44	OBOS Eiendomsforvaltning. Kontakt: 22 86 59 99/ oef@obos.no	Elahi Aso

### Innskudd, pålydende mm

Andelsnummer	Opprinnelig innskudd	Andel fellesformue	Andel fellesgjeld
44	273 200	1 070	31.12.2025 982 085 19.03.2026

### Eiendomsopplysninger

#### Beliggenhet

Lørenskog Sentrum Vest. Området består primært av nyere blokkbebyggelse. Gangavstand til et mangfold av servicetilbud og fasiliteter som blant annet ute- og serveringssteder, Lørenskog storsenter Triaden, treningssentere, dagligvareforretninger, apotek m.m. Frisør, Sushi m.m. Gode rekreasjonsmuligheter med kort vei til marka med ski- og turterreng. Ca. 5 km til Losby med blant annet 9 og 18-hulls golfbane, besøksgård, Losby Gods m.m. Parkmessige grøntarealer mellom bebyggelsen gir en luftig følelse. Her er det etablert bilfrie internveier, sittebenker og lekeapparater. Bussholdeplass kort gange fra leiligheten med hyppige avganger til både Lillestrøm og Oslo. Bussterminal på Solheim v/ Metro senter. Se www.ruter.no. Lørenskog stasjon en kort kjøretur unna. Dagligvare kan gjøres flere steder i nærområdet. Både Lørenskog Storsenter og Metro byr på et godt utvalg av klesbutikker, matbutikker, apotek, vinmonopol samt serveringssteder. Lørenskog hus er kommunens nye kulturhus hvor bibliotek, ungdomsklubb, kino m.m. er samlet.

#### Adkomstvei

Eiendommen har adkomst via offentlig og privat veg eller gate.

#### Tilknytning vann

Eiendommen er tilknyttet offentlig vann via private stikk- og fellesledninger.

#### Tilknytning avløp

Eiendommen er tilknyttet offentlig avløp via private stikk- og fellesledninger.

#### Regulering

Omfattes av kommuneplan for Lørenskog

## Kilder og vedlegg

### Dokumenter

Beskrivelse	Dato	Kommentar	Status	Sider	Vedlagt
Egenerklæring	18.03.2026		Gjennomgått	6	Nei
Meglerbrev	19.03.2026		Gjennomgått	5	Nei
Midlertidig brukstillatelse	24.06.2008		Gjennomgått	1	Nei
Ferdigattest	08.01.2015		Gjennomgått	1	Nei

## Revisjoner

Versjon	Ny versjon	Kommentar
1	28.03.2026	

For gyldighet på rapporten se forside

## Tilstandsrapportens avgrensninger

### STRUKTUR•REFERANSENIVÅ•TILSTANDSGRADER

- Rapporten er basert på innholds krav i Forskrift til avhendingslova (tryggere bolighandel). Formålet er å gi en tilstandsanalyse til bruk for den som bestiller og/eller i et salg til forbruker, og ikke for andre tredjeparter. Rapportens struktur, metode og begrepsbruk følger i hovedsak Norsk Standard NS 3600:2018 (Teknisk tilstandsanalyse ved omsetning av bolig), samt Takstbransjens retningslinjer for arealmåling når det gjelder fordeling mellom P-areal og S-areal.
- Tilbakeholdt eller uriktig informasjon som har betydning for vurderingen, er ikke bygningssakkyndiges ansvar. Rapporten beskriver avvik, altså en tilstand som er dårligere enn referansenivået. Rapporten framhever normalt ikke positive sider ved boligen ut over det som fremgår av tilstandsgradene.
- Tilstanden angis i rapporten og gir uttrykk for en gitt forventet tilstand blant annet vurdert ut fra alder og normal bruk slik:

i) **Tilstandsgrad 0, TG0:** Ingen avvik eller skader. I tillegg må bygningsdelen være tilnærmet ny, mindre enn 5 år, og det foreligger dokumentasjon på faglig god utførelse.

ii) **Tilstandsgrad 1, TG1:** Mindre avvik. Normal slitasje. Strakstiltak ikke nødvendig. TG1 kan gis når bygningsdelen er tilnærmet ny og det ikke foreligger dokumentasjon på faglig god utførelse.

iii) **Tilstandsgrad 2, TG2:** Vesentlige avvik, og mindre avvik som etter NS 3600 gir TG 2, men som ikke nødvendigvis krever umiddelbare tiltak. Konstruksjonen har normalt enten feil utførelse, en skade eller symptomer på skade, sterk slitasje eller nedsatt funksjon. Vedlikehold eller tiltak trengs i nær fremtid, det er grunn til å varsle fare for skader på grunn av alder eller overvåke spesielt på grunn av fare for større skade eller følgeskade. For skjulte konstruksjoner vil alder i seg selv være et symptom som kan gi TG2. For synlige konstruksjoner kan alder sammen med andre symptomer og momenter gi TG2. Avvik under TG2 kan gis sjablongmessig anslag.

iv) **Tilstandsgrad 3, TG3:** Store eller alvorlige avvik. Kraftige symptomer på forhold som man må regne med trenger utbedring straks eller innen kort tid. Påvist funksjonssvikt eller sammenbrudd. Avvik under TG3 skal gis sjablongmessig anslag.

v) **Tilstandsgrad TGIU:** Ikke undersøkt/ikke tilgjengelig for undersøkelse.

- Ved TG0 og TG1 gis det normalt ingen begrunnelse for valg av tilstandsgrad, fordi bygningen eller bygningsdelen da bare har normal slitasje. For anbefalte tiltak ved TG2 og TG3 må bruker av rapporten vurdere om tiltakene er nødvendige og lønnsomme. Hva det vil koste å utbedre rom eller bygningsdeler er et sjablongmessig anslag basert på registrert avvik og angitte tiltak i rapporten. Anslaget er gitt på generelt grunnlag og basert på erfaringstall i fem intervaller, og kan ikke forveksles med en konkret vurdering og tilbud fra en entreprenør eller håndverker. Det må eventuelt innhentes tilbud for en nærmere undersøkelse, og konkret og nøyaktig vurdering av utbedringskostnad. Kostnader til ikke oppdagede avvik/utbedringer/feil kan forekomme. Utbedringskostnad avhenger av personlige preferanser og markedspris på materialer og tjenesteyter.

### PRESISERINGER

- Avvik vurderes ut fra tekniske forskrifter på godkjenningstidspunktet for bygget. Noen bygningsdeler vurderes etter gjeldende teknisk forskrift på befaringsstidspunktet. Dette gjelder blant annet:

i) Bad, vaskerom (våtrom)

ii) Forhold rundt brann, rømming, sikkerhet, for eksempel rekkverkshøyder/åpninger, ulovlige bruksendringer, brannceller mv.

- For skjulte konstruksjoner slik som vann og avløp uten dokumentasjon, er kvalitet og alder vurdert.

- Fastmonterte installasjoner, for eksempel innfelt belysning (downlights), demonteres ikke for å sjekke dampsperrer bak. Dette av hensyn til bygningssakkyndiges kompetanse og risikoen for skade.

- Kontroll av fukt i konstruksjonen ved hulltaking i bad og vaskerom (våtrom), rom under terreng (kjelleretasje, underetasje og sokkeletasje) eller andre bygningsdeler skjer etter eiers aksept. Hulltaking av våtrom og rom under terreng kan unntaksvis unnlates, se Forskrift til Avhendingsloven.

- Kontroll av romfunksjoner for P-ROM utføres kun når det ikke foreligger godkjente og byggemeldte tegninger, eller når tegninger ikke stemmer med dagens bruk.

- Bygningssakkyndig gir en forenklet vurdering av branntekniske forhold og elektriske installasjoner i boligen dersom det er mer enn fem år siden sist boligen hadde el-tilsyn. Bygningssakkyndig kan anbefale å konsultere offentlige myndigheter eller kvalifisert elektrofaglig fagperson ved behov for grundigere undersøkelser.

### TILLEGGSSUNDERSØKELSER

Etter avtale kan tilstandsanalysen utvides til også å omfatte tilleggsundersøkelser utover minimumskravet i forskriften.

### BEFARINGEN

Rapporten gir en vurdering av byggverk og bygningsdeler som bygningssakkyndig har observert, og som fremkommer av Forskrift til avhendingsloven. Rapporten er likevel ingen garanti for at det ikke kan finnes skjulte feil, skader og mangler. NS 3600:2018 (Teknisk tilstandsanalyse ved omsetning av bolig) har undersøkelsesnivå fra 1 til 3, der undersøkelsesnivå 1 er det laveste og baseres på visuell observasjon. Rapporten baseres på undersøkelsesnivå 1 med få unntak (våtrom og rom under terreng). I praksis betyr dette at gjennomføringen av befaringen begrenses som følger:

- Det utføres kun visuelle observasjoner på tilgjengelige flater uten fysiske inngrep (f.eks. riving).

- Flater som er skjult av snø eller på annen måte ikke er tilgjengelig eller skjult, blir ikke kontrollert. Det foretas ikke funksjonsprøving av bygningsdeler, som isolasjon, piper, ventilasjon, el. anlegg, osv.

- Det gis ingen vurdering av boligens tilbehør, hvite- og brunevarer og annet inventar. Dette gjelder også integrert tilbehør.

- Inspisering av yttertak er basert på det som er synlig, normalt på innsiden fra loftet og utvendig fra stige/bakkenivå. Befaring av tak må være sikkerhetsmessig forsvarlig for å kunne gjennomføres.

- Stikkprøvetakninger er utvalgt tilfeldig og kan innebære kontroll under overflaten med spiss redskap eller lignende.

Doktor Wendts gate 11, 1461 LØRENSKOG  
Gnr 101 - Bnr 173  
3222 LØRENSKOG

Verdico AS  
Trondheimsvegen Jessheim 98 B  
2050 JESSHEIM



## Tilstandsrapportens avgrensninger

### UTTRYKK OG DEFINISJONER

- Tilstand: Bygverkets eller bygningsdelens tekniske, funksjonelle eller estetiske status på et gitt tidspunkt.
- Symptom: Observerbart forhold som gir indikasjon på hvilken tilstand et byggverk eller en bygningsdel befinner seg i. Benyttes ved beskrivelse av avvik.
- Skadegjørerere: Zoologiske eller biologiske skadegjørerere, i hovedsak råte, sopp og skadedyr.
- Fuktsøk: Overflatesøk med egnet søkeutstyr (fuktindikator) eller visuelle observasjoner.
- Fuktmåling: Måling av fuktinnhold i materiale eller i bakenforliggende konstruksjon ved bruk av egnet måleutstyr (blant annet hammerelektrode og pigger).
- Utvidet fuktsøk (hulltaking): Boring av hull for inspeksjon og fuktmåling i risikoutsatte konstruksjoner, primært i tilstøtende vegger til bad, utforede kjellervegger og eventuelt i oppforede kjellergulv.
- Normal slitasjegrader: Forventet nedsliting av materiale i overflaten som er basert på enkle visuelle observasjoner. Kan vurderes sammen med bygningsdelens alder.
- Forventet gjenværende brukstid: Anslått tid et byggverk eller en del av et byggverk fortsatt vil være tjenlig for sitt formål (NS3600, Termer og definisjoner punkt 3.9)

### AREALBEREGNING FOR BOENHETER

- Areal fastsettes etter Forskrift til avhendingsloven og Norsk Standard 3940 Areal- og volum-beregninger av bygninger fra 2023.
- Areal oppgis i hele kvadratmeter i rapporten, og gjelder for det tidspunkt oppmålingen fant sted.
- Bruksareal (BRA) er det måleverdige arealet som er innenfor omsluttete vegger målt i gulvhøyde (bruttoareal minus arealet som opptas av yttervegger). I tillegg til gulvhøyde gjelder regler om fri bredde for at arealet skal være måleverdig, med betydning for BRA av for eksempel loft med skråtak. BRA består av internt bruksareal (BRA-i), eksternt bruksareal (BRA-e) og innglasset balkong mv (BRA-b). Terrasse- og balkongareal (TBA) opplyses der tilstandsrapporten skal benyttes i boligomsetningen og der det er aktuelt. I tillegg kan gulvareal (GUA) og areal med lav takhøyde (ALH) opplyses sammen med BRA der det er aktuelt og en del av oppdraget. Rom skal ha atkomst og gangbart gulv for å kunne regnes som BRA/måleverdig areal.
- Areal måles og oppgis dersom arealet oppfyller krav til måleverdighet, slik som at arealet må ha minst en bredde på 0,6m og minst en høyde på 1,9 m osv. Et rom kan være i strid med teknisk forskrift og mangle godkjennelse hos kommunen for den aktuelle bruken, uten at dette får

betydning for om arealet måles og oppgis i tilstandsrapporten. Når arealet måles tas det ikke hensyn til om arealet er lovlig oppført eller om bruken er lovlig, bruksendringer, lysforhold eller andre sikkerhetsmangler.

- Eiendommens markedsverdi kan ikke baseres på en rent matematisk beregning i forhold til antall kvadratmeter opplyst i rapporten. Opplysninger om areal kan altså ikke alene benyttes for beregning av eiendommens verdi.
- Rom som ligger utenfor boenheten, men som eier har påvist og/eller opplyst at tilhører boenheten, er oppmålt og inkludert i BRA-e. Det er ikke fremvist dokumentasjon på at rommet tilhører boenheten, med mindre dette er angitt særskilt. Rom utenfor boenheten kan omdisponeres av borettslaget/sameiet og dette kan påvirke boligens BRA. Vær oppmerksom på at NS 3940:2023 og eierseksjonsloven har ulik definisjon av fellesareal. Ved arealmåling gjelder NS 3940:2023 som definerer fellesareal slik: "Delen av bygning som brukes av to eller flere bruksenheter eller til bygningens forvaltning, drift eller vedlikehold.
- Se øvrig informasjon om areal i rapporten, Norsk Standard 3940 (2012 og 2023) og veiledningen til disse.

### PERSONVERN

iVerdi AS, bygningssakkyndig og takstforetaket behandler personopplysninger som bygningssakkyndig trenger for å kunne utarbeide rapporten. Personvernerklæring med informasjon om bruk av personopplysninger og dine rettigheter finner du her [Personvernerklæring - iVerdi](#)

### DELING AV PERSONOPPLYSNINGER FOR TRYGGERE BOLIGHANDEL OG MULIG RESERVASJON

Norsk takst og deres samarbeidspartnere benytter personopplysninger fra rapporten for analyse- og statistikkformål, samt utvikling og drift av produkter og tjenester for takstbransjen og andre aktører i boligomsetningen. Les mer om dette og hvordan du kan reservere deg på <https://www.norsktakst.no/norsk/om-norsk-takst/personvernerklæring/reservasjon/>

Venddu lager en boliganalyse basert på opplysninger fra rapporten. Les mer om dette og hvordan du kan reservere deg her: <https://samtykke.venddu.no/XJ1595>

### KLAGEORDNING FOR FORBRUKERE

Er du som forbruker misfornøyd med bygningssakkyndiges arbeid eller opptrøden ved taksering av bolig eller fritidshus, se [www.takstklagenemnd.no](http://www.takstklagenemnd.no) for mer informasjon

Oppdragsnr.: 20000-1856

Befaringsdato: 27.03.2026

Side: 21 av 21



Adresse	Doktor Wendts gate 11 11B
Postnummer	1461
Sted	LØRENSKOG
Kommunenavn	LØRENSKOG
Gårdsnummer	101
Bruksnummer	173
Seksjonsnummer	44
Andelsnummer	—
Festenummer	
Bygningsnummer	22915053
Bruksenhetsnummer	
Merkenummer	b018c94c-0ac5-49f2-86be-3ea3406a4152
Dato	02.06.2023
Innmeldt av	OBOS Prosjekt AS v/ CHRISTOPHER MIKALSEN-WOLLUM

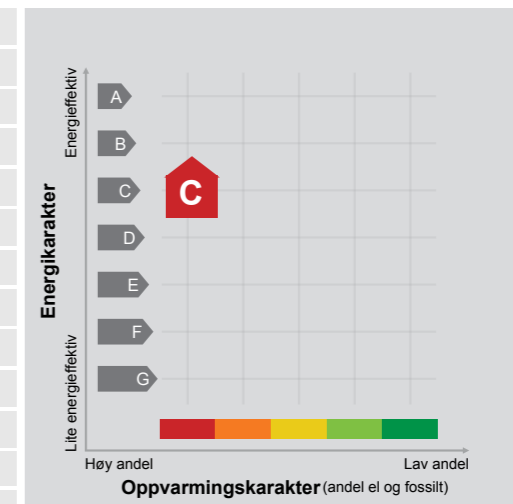

**Energimerket** angir boligens energistandard. Energimerket består av en energikarakter og en oppvarmingskarakter, se i figuren. Energimerket symboliseres med et hus, hvor fargen viser oppvarmingskarakter, og bokstaven viser energikarakter.

**Energikarakteren** angir hvor energieffektiv boligen er, inkludert oppvarmingsanlegget. Energikarakteren er beregnet ut fra den typiske energibruken for boligtypen. Beregningene er gjort ut fra normal bruk ved et gjennomsnittlig klima. Det er boligens energimessige standard og ikke bruken som bestemmer energikarakteren. A betyr at boligen er energieffektiv, mens G betyr at

boligen er lite energieffektiv. En bolig bygget etter byggeforskriftene vedtatt i 2010 vil normalt få C.

**Oppvarmingskarakteren** forteller hvor stor andel av oppvarmingsbehovet (romoppvarming og varmtvann) som dekkes av elektrisitet, olje eller gass. Grønn farge betyr lav andel el, olje og gass, mens rød farge betyr høy andel el, olje og gass. Oppvarmingskarakteren skal stimulere til økt bruk av varmepumper, solenergi, biobrensel og fjernvarme.

Om bakgrunnen for beregningene, se [www.energimerking.no](http://www.energimerking.no).

### Målt energibruk

Brukeren har valgt å ikke oppgi målt energibruk.

# Egenerklæring

Doktor Wendts gate 11, 1461 LØRENSKOG

18 Mar 2026

## Informasjon om eiendommen

Adresse	Postadresse	Enhetsnummer
Doktor Wendts gate 11	Doktor Wendts gate 11	

## Opplysninger om selger og salgsobjekt

Er boligen en del av et sameie, aksjeselskap eller borettslag?

 Ja  Nei

Driver du med omsetning eller utvikling av eiendom?

 Ja  Nei

Når kjøpte du boligen?

7.2023

Har du selv bodd i boligen?

 Ja  Nei

Når og hvor lenge har eieren bodd i boligen? Hvis det er lengre perioder eieren ikke har bodd i boligen er det fint om du oppgir dette. Her kan du også oppgi annen relevant informasjon om eierskapet.

Jeg bodde her fra 9.2023

## Informasjon om selger

Selger

Elahi, Aso

## Forbehold

Selger tar spesifikt forbehold om feil og mangler som er beskrevet i egenerklæringskjemaet.

Boligkjøper anses å kjenne til forholdene som er omtalt i dette egenerklæringskjemaet. Disse forholdene kan ikke gjøres gjeldende som feil eller mangler senere.

Boligkjøper oppfordres til å selv undersøke eiendommen grundig.

Side 1



## Våtrom

1 Har det vært feil på bad, vaskerom eller toalettrom?

 Ja  Nei, ikke som jeg kjenner til

2 Er det utført arbeid på bad, vaskerom eller toalettrom?

 Ja  Nei, ikke som jeg kjenner til

## Tak, yttervegg og fasade

3 Har det lekket vann utenfra og inn, eller er det sett andre tegn til fukt?

 Ja  Nei, ikke som jeg kjenner til

4 Er det utført arbeid på tak, yttervegg, vindu eller annen fasade?

 Ja  Nei, ikke som jeg kjenner til

## Kjeller

5 Har sameiet eller borettslaget hatt problemer med fukt, vann eller oversvømmelse i kjeller eller underetasje?

 Ja  Nei, ikke som jeg kjenner til

6 Har boligen kjeller, underetasje eller andre rom under bakken?

 Ja  Nei

8 Er det utført arbeid med drenering?

 Ja  Nei, ikke som jeg kjenner til

## Elektrisitet

9 Har det vært feil på det elektriske anlegget?

 Ja  Nei, ikke som jeg kjenner til

10 Er det utført arbeid på det elektriske anlegget?

 Ja  Nei, ikke som jeg kjenner til

## Rør

11 Har eiendommen privat vannforsyning (ikke tilknyttet det offentlige vannettet), septik, pumpekum, brønn, avløpskvern eller liknende?

Side 2



Ja  Nei, ikke som jeg kjenner til

12 Har det vært feil på utvendige eller innvendige avloprør eller vannrør?

Ja  Nei, ikke som jeg kjenner til

13 Er det utført arbeid på utvendige eller innvendige avloprør eller vannrør?

Ja  Nei, ikke som jeg kjenner til

#### Ventilasjon og oppvarming

14 Er det eller har det vært nedgravd oljetank på eiendommen?

Ja  Nei, ikke som jeg kjenner til

15 Har det vært feil på varmelegger eller ventilasjonsanlegg?

Ja  Nei, ikke som jeg kjenner til

16 Er det utført arbeid på varmelegger eller ventilasjonsanlegg?

Ja  Nei, ikke som jeg kjenner til

#### Skjevheter og sprekker

17 Er det tegn på setningsskader eller sprekker i for eksempel grunnmur eller fliser?

Ja  Nei, ikke som jeg kjenner til

18 Har det vært feil eller gjort endringer på ildsted eller pipe?

Ja  Nei, ikke som jeg kjenner til

#### Sopp og skadedyr

19 Har det vært skadedyr i boligen eller andre bygninger på eiendommen?

Ja  Nei, ikke som jeg kjenner til

20 Har det vært skadedyr i fellesområdene til sameiet eller borettslaget?

Ja  Nei, ikke som jeg kjenner til

21 Har det vært mugg, sopp eller råte i boligen eller andre bygninger på eiendommen?

Ja  Nei, ikke som jeg kjenner til

22 Har det vært mugg, sopp eller råte i sameiet eller borettslaget?

Ja  Nei, ikke som jeg kjenner til

Side 3



#### Planer og godkjenninger

23 Mangler boligen eller andre bygninger brukstillatelse eller ferdigattest for søknadspårligte tiltak?

Ja  Nei, ikke som jeg kjenner til

24 Har du bygd på eller gjort om kjeller, loft eller annet til boligrom?

Ja  Nei

25 Selges eiendommen med utleiedel som leilighet, hybel eller lignende?

Ja  Nei

27 Er det utført radonmåling?

Ja  Nei, ikke som jeg kjenner til

28 Er det andre forhold av betydning eller sjenanse for eiendommen eller nærområdet?

Ja  Nei, ikke som jeg kjenner til

29 Foreligger det planer eller bestemmelser som kan medføre endringer av felleskostnader eller fellesgjeld?

Ja  Nei, ikke som jeg kjenner til

30 Er sameiet eller borettslaget er involvert i konflikter av noe slag?

Ja  Nei, ikke som jeg kjenner til

#### Andre opplysninger

31 Har ufaglærte utført arbeid som normalt bør utføres av faglærte? Du trenger ikke gjenta noe du allerede har nevnt.

Ja  Nei, ikke som jeg kjenner til

32 Har du andre opplysninger om boligen eller eiendommen utover det du har svart?

Ja  Nei, ikke som jeg kjenner til

#### Boligselgerforsikring

Selger har ikke tegnet boligselgerforsikring.

Side 4



## HUSORDENSREGLER FOR

### *Vestparken 5 Borettslag*

- **Formålet med husordensreglene er å opprettholde et godt bomiljø. Alle som bor eller oppholder seg i leiligheten må tilstrebe og følge disse regler. Meldinger fra styret er å betrakte som husordensregler.**
- **RO og ORDEN** fra kl.2300 til 0600. Man må vise hensyn til naboers behov for ro og nattesøvn. Vær spesielt oppmerksom på musikk og høylydt tale fra balkonger og åpne vinduer.  
Kraftig og sjenerende støy som *boring, banking etc.* må opphøre senest kl.2200.
- **DYREHOLD** er tillatt så lenge det ikke er til ulempe for øvrige beboere. Hunder må føres i stramt bånd (*under kommando*), ut av området. Vi vil unngå "*brune flekker*" i plenene og på gangveiene.  
Katter må holdes under kontroll, slik at sandkasser og lekeområder ikke tilgrises.  
Ved eventuelle "*uhell*" med etterladenskaper må disse fjernes omgående.  
Ikke mat fuglene. Søl fra dette tiltrekker rotter og mus.
- **SØPPEL** må legges i de oppsatte beholdere som er plassert i eget søppelrom i garasjen. RESTAVFALL skal pakkes i poser. FLYTENDE avfall skal ikke kastes i beholderne. PAPP og PAPIR har egne beholdere. Kartonger må SLÅES SAMMEN. Det må ikke settes søppelposer eller avfall utenfor søppelbeholdere.  
SPESIALAVFALL må bringes til dertil egnet MOTTAKERSTASJON,( RAGN SELL / ELKJØP Etc.) Isopor regnes som restavfall. Møbler og andre store ting, må man kjøre bort selv.  
Glass og metall har containere ved Triadens P-hus.
- **LEILIGHETEN** er ditt område og brukes etter eget skjønn.  
Den må holdes oppvarmet slik at vann og avløp ikke fryser. Uvedkommende ting må ikke kastes i toalettet.  
Styrets godkjenning må innhentes for alle forandringer som virker inn på helheten eller bygningskonstruksjoner, som f. eks utvendig maling, parabol, markiser, flytting av vegger etc.  
På balkonger og terrasser må det tas hensyn til at det bor og lever noen under, over og ved siden av.  
Blomsterarrangementer skal holdes på egen side, (OBS! søl ved vanning.) Påse at intet kan falle ned, ikke rist og luft over rekkverk.  
  
**Det er ikke tillatt å bruke KULLGRILL på terrassene.**  
Leilighetene i 1.etg har eksklusiv bruksrett til hagen foran leiligheten og rundt endeleiligheter. De må selv stelle og holde disse ved like. Vaktmester steller øvrig uteareal.

- Hver enkelt beboer skal ha **NAVNSKILT** på: dører, postkasser og ringeapparater. Navnskilt til postkasse og ringeklokke vil bli utlevert til alle andelseiere og skal benyttes.  
Postverket, teletjenester, offentlige tjenester, distributører og fellesskapet v/styret, er avhengig av å vite, hvem bor hvor.
- **HEISENE** er små og trange og må brukes med omtanke. Det må ikke presses inn for store kolli. Blir man stående fast inne i heisen, følg instruksjonen oppslått ved knappene. Forsøk å børste av singel og sand utenfor heisen når man kommer utenfra, dørene kiler seg fast hvis slikt faller i dørsporet.
- **KJØRING** på gangveiene er ikke tillatt. Gangveiene går delvis på garasjetak med streng belastningssperre. Brann-, Redning- og Ambulansesvesen har godtatt konstruksjonen, og KJØREFORBUD.
- **PARKERING:** henstilles til egenkjøpt p-plass i garasjehus – eller andre oppmerkede p-plasser på gatenivå. Sykkelparkering henvises til sykkelstativ. Parkering av sykler og motorsykler utenom leid parkeringsplass i garasjekjeller tillates ikke.  
**Bil- og motorsykel-reparasjoner i garasjen er strengt forbudt. Brannfarepålegg.**
- Tap av **NØKLER** og **PORTÅPNER** må meldes til styret. Betaling og omkostninger for bestilling/kjøp av nøkler og portåpner må betales av den enkelte andelseier.
- **RØYKING** i garasjen eller oppganger/fellesareal innendørs er ikke tillatt.
- Alle henvendelser av vesentlig grad til styret, må skje skriftlig.
- Hver og en av oss har ansvar for et godt bomiljø. Vi oppfordrer alle å ta hensyn til hverandre. Dette gjelder også generell forsøpling på fellesområde.

Styret, 1. oktober 2008

**Vedtekter  
for  
Vestparken 5 Borettslag  
Org. nr. 992 534 354**

Vedtatt på stiftelsesmøte den 28.03.2008.

## 1. Innledende bestemmelser

### 1-1 Formål

Vestparken 5 Borettslag er et samvirkeforetak som har til formål å gi andelseierne bruksrett til egen bolig i foretakets eiendom(boret) og å drive virksomhet som står i sammenheng med dette.

### 1-2 Forretningskontor

Borettslaget har forretningskontor i Oslo kommune.

## 2. Andeler og andelseiere

### 2-1 Andeler og andelseiere

(1) Andelene skal være på kroner 5000,-.

(2) Når ikke annet følger av vedtektene eller lov om borettslag, kan bare fysiske personer være andelseiere i borettslaget. Ingen fysiske personer kan eie eller ha eierandel i mer enn en andel. Bare personer som bor eller skal bo i boligen kan eie en andel sammen.

(3) Følgende juridiske personer kan til sammen eie andel eller andeler som gir rett til minst en bolig og opp til ti prosent av boligene i laget:

1. stat,
2. fylkeskommune,
3. kommune,
4. selskap som har til formål å skaffe boliger og som blir ledet og kontrollert av stat, fylkeskommune eller kommune,
5. stiftelse som har til formål å skaffe boliger og som er opprettet av staten, en fylkeskommune eller kommune,
6. selskap, stiftelse eller andre som har inngått samarbeidsavtale med stat, fylkeskommune eller kommune om å skaffe boliger til vanskeligstilte.

(4) En kreditor kan eie en eller flere andeler i opp til to år for å berge krav som er sikret med pant i andelen eller andelene.

(5) En andelseier skal ved forespørsel få utlevert et eksemplar av borettslagets vedtekter.

## 2-2 Overføring av andel og godkjenning av ny andelseier

(1) En andelseier har rett til å overdra sin andel.

(2) Ved et hvert eierskifte må erververen godkjennes av styret for å få rett til å bruke boligen.

(3) Styret kan nekte godkjenning når det er saklig grunn til det og skal nekte godkjenning dersom ervervet vil være i strid med kap 2 i disse vedtektene.

(4) Neker styret å godkjenne erververen som bruker, må melding om dette komme fram til erververen senest 20 dager etter at søknaden om godkjenning kom fram til borettslaget. I motsatt fall skal godkjenning regnes som gitt.

(5) Erververen har ikke rett til å bruke boligen før godkjenning er gitt eller det er rettskraftig avgjort at erververen har rett til å erverve andelen.

(6) Den forrige andelseieren er solidarisk ansvarlig med en eller flere nye erververe for betaling av felleskostnader frem til ny andelseier er godkjent, eller det er rettskraftig avgjort at en ny andelseier har rett til å erverve andelen.

## 3. Forkjøpsrett

### 3-1 Forkjøpsrett

Det er ikke forkjøpsrett for andelseierne i borettslaget.

## 4. Boret og overlating av bruk

### 4-1 Boretten

(1) Hver andel gir enerett til å bruke en bolig i borettslaget og rett til å bruke fellesarealene til det de er beregnet eller vanlig brukt til, og til annet som er i samsvar med tiden og forholdene.

Boligene i første etasje har enerett til bruk av bakkeplan rett i forkant av boligen i henhold til tegningene i Bygge- og finansieringsplanen.

(2) Andelseieren kan ikke benytte boligen til annet enn boligformål uten styrets samtykke.

(3) Andelseieren skal behandle boligen, andre rom og annet areal med tilbørlig aktsomhet. Bruken av boligen og fellesarealene må ikke på en urimelig eller unødvendig måte være til skade eller ulempe for andre andelseiere.

(4) Generalforsamlingen kan fastsette vanlige ordensregler for eiendommen.

#### 4-2 Overlating av bruk

(1) Andelseieren kan ikke uten godkjenning fra styret overlate bruken av boligen til andre. Med styrets godkjenning kan andelseierne overlate bruken av hele boligen dersom:

- andelseieren selv eller en person som nevnt i borettslagslovens § 5-6 første ledd nr. 3 har bodd i boligen i minst ett av de siste to årene. Andelseierne kan i slike tilfeller overlate bruken av hele boligen for opp til tre år,
- andelseieren er en juridisk person,
- andelseieren skal være midlertidig borte som følge av arbeid, utdanning, militærtjeneste, sykdom eller andre tungtveiende grunner,
- et medlem av brukerhusstanden er andelseierens ektefelle eller slektning i rett opp- eller nedstigende linje eller fosterbarn av andelseieren eller ektefellen,
- det gjelder bruksrett til noen som har krav på det etter ekteskapslovens § 68 eller husstandsfellesskapsloven.

Godkjenning kan i disse tilfellene bare nektes dersom brukerens forhold gir saklig grunn til det. Godkjenning kan nektes dersom brukeren ikke kunne blitt andelseier.

(2) Har borettslaget ikke sendt svar på skriftlig søknad om godkjenning av bruker innen en måned etter at søknaden har kommet frem til borettslaget, skal brukeren regnes som godkjent.

(3) Andelseier som bor i boligen selv, kan overlate bruken av deler av den til andre uten godkjenning.

(4) Dersom flere eier en andel sammen, skal det regnes som overlating av bruk hvis en eller flere av sameierne ikke bor i boligen.

(5) Overlating av bruken reduserer ikke andelseierens plikter overfor borettslaget.

(6) Borettslaget kan kreve kostnader forbundet med behandlingen og eventuell oppfølging av en søknad om overlating av bruk dekket av andelseier, se pkt. 6-1 (3).

#### 4-3 Bygningsmessige arbeider

(1) En andelseier kan med styrets godkjenning gjennomføre tiltak på eiendommen som er nødvendige på grunn av funksjonshemming hos en bruker av boligen. Godkjenning kan ikke nektes uten saklig grunn.

(2) Forandringer som skjer i strid med de til enhver tid gjeldende bygningsforskrifter og andre offentlige bestemmelser er ikke tillatt. Forandringer som berører bygningens eksteriør – herunder oppsetting av private radio- og TV-antenner, markiser mv, er ikke tillatt uten styrets forutgående samtykke.

#### 5. Vedlikehold

##### 5-1 Andelseierens vedlikeholdsplikt

(1) Den enkelte andelseier skal holde boligen, og andre rom og annet areal som hører boligen til, i forsvarlig stand og vedlikeholde slikt som dører og vinduer innvendig, rør, sikringsskap fra og med første hovedsikring/inntakssikring, ledninger med tilbehør, varmekabler, inventar, utstyr inklusive vannklosett, varmtvannsbereder og vasker, apparater og innvendige flater. Våtrom må brukes og vedlikeholdes slik at lekkasjer unngås.

(2) Vedlikeholdet omfatter også nødvendige reparasjoner og utskifning av slikt som rør, sikringsskap fra og med første hovedsikring/inntakssikring, ledninger med tilbehør, varmekabler, inventar, utstyr inklusive slikt som vannklosett, varmtvannsbereder og vasker, apparater, tapet, gulvbelegg, vegg, gulv- og himlingsplater, skillevegger, listverk, skap, benker og innvendige dører med karmer.

(3) Andelseieren har også ansvaret for oppsteking og rensing av innvendige avløpsledninger både til og fra egen vannlås/sluk og fram til borettslagets felles-/hovedledning. Andelseier skal også rense eventuelle sluk på verandaer, balkonger og lignende skal holdes fri for is og snø.

(4) Andelseieren er selv ansvarlig for at installasjon og oppbevaring av brann- og eksplosjonsfarlige stoffer skjer i betryggende former og i henhold til gjeldende lover og forskrifter.

(5) Andelseieren skal holde boligen fri for insekter og skadedyr. Ved mistanke om insekter og skadedyr plikter andelseieren straks å melde fra skriftlig til borettslaget.

(6) Vedlikeholdsplikten omfatter også utbedring av tilfeldig skade, herunder skade påført ved innbrudd og uvær.

(7) Oppdager andelseieren skade i boligen som borettslaget er ansvarlig for å utbedre, plikter andelseieren straks å melde fra skriftlig til borettslaget.

(8) Ny eier av andelen har plikt til å utføre vedlikehold medregnet reparasjon og utskifting i boligen selv om det skulle ha vært utført av den forrige andelseieren.

##### 5-2 Borettslagets vedlikeholdsplikt

(1) Borettslaget skal holde bygninger og eiendommen for øvrig i forsvarlig stand så langt plikten ikke ligger på andelseierne. Vedlikeholdsplikten omfatter også utvendig vedlikehold av vinduer.

(2) Felles rør, ledninger, kanaler og andre felles installasjoner som går gjennom boligen, skal borettslaget holde ved like. Borettslaget har rett til å føre nye slike installasjoner gjennom boligen dersom det ikke er til vesentlig ulempe for andelseieren.

(3) Borettslagets vedlikeholdsplikt omfatter også utskifting av vinduer, herunder nødvendig utskifting av termoruter, og ytterdører til boligen og reparasjon eller utskifting av tak, bjelkelag, bærende veggkonstruksjoner, sluk og rør eller ledninger som er bygd inn i bærende konstruksjoner med unntak av varmekabler.

(4) Andelseieren skal gi adgang til boligen slik at borettslaget kan utføre sin vedlikeholdsplikt, herunder ettersyn, reparasjon eller utskifting. Ettersyn og utføring av arbeid skal gjennomføres slik at det ikke er til unødig ulempe for andelseieren eller annen bruker av boligen.

### 5-3 Utbedringsansvar og erstatning

(1) Fører en andelseiers mislighold til skade på borettslagets eiendom eller på annen andelseiers bolig eller fastmontert inventar som naturlig hører boligen til, skal skaden utbedres av borettslaget.

(2) Skade på innbo og løsøre skal utbedres av skadelidte andelseier. Borettslaget hefter ikke for eventuelle skader på skadelidtes innbo og/eller løsøre.

(3) Borettslaget og skadelidte andelseiere kan kreve erstatning for tap som følger av at andelseieren misligholder sine plikter, jf borettslagslovens §§ 5-13 og 5-15.

(4) Andelseier kan kreve erstatning for tap som følge av at borettslaget ikke oppfyller pliktene sine, jf borettslagslovens § 5-18.

## 6. Felleskostnader og pantesikkerhet

### 6-1 Felleskostnader

(1) Den enkelte andelseier er ansvarlig for felleskostnadene etter en nøkkel fastsatt ved stiftelsen av borettslaget. Nøkkelen ligger fast og kan bare endres etter borettslagslovens § 5-19.

(2) Når særlige grunner taler for det skal en kostnad likevel fordeles etter nytten for den enkelte bolig eller etter forbruk.

(3) Borettslagets kostnader til behandling og eventuell oppfølging av søknad om overlating av bruk betales av den andelseier som har søkt, se pkt. 4-2 (6).

### 6-2 Betaling av felleskostnader

(1) Felleskostnadene forfaller til betaling den 1. i hver måned. Borettslaget kan endre felleskostnadene med en måneds skriftlig varsel.

(2) For felleskostnader som ikke blir betalt ved forfall, svarer andelseieren den til en hver tid gjeldende forsinkelsesrente etter lov av 17. desember 1976 nr 100.

### 6-3 Borettslagets pantesikkerhet

For krav på dekning av felleskostnader og andre krav fra lagsforholdet har borettslaget en lovbestemt panterett i andelen foran alle andre heftelser. Pantekravet er

begrenset til en sum som svarer til to ganger folketrygdens grunnbeløp på tidspunktet tvangsdekning besluttet gjennomført.

## 7. Mislighold, salgspålegg og fravikelse

### 7-1 Mislighold

Andelseiers brudd på sine forpliktelser overfor borettslaget utgjør mislighold. Som mislighold regnes blant annet manglende betaling av felleskostnader, forsømt vedlikeholdsplikt, ulovlig bruk eller overlating av bruk og brudd på husordensregler.

### 7-2 Pålegg om salg

Hvis en andelseier til tross for advarsel vesentlig misligholder sine plikter, kan borettslaget pålegge vedkommende å selge andelen, jf borettslagslovens § 5-22 første ledd. Advarsel skal gis skriftlig og opplyse om at vesentlig mislighold gir borettslaget rett til å kreve andelen solgt.

### 7-3 Fravikelse

Medfører andelseierens eller brukerens oppførsel fare for ødeleggelse eller vesentlig forringelse av eiendommen, eller er andelseierens eller brukerens oppførsel til alvorlig plage eller sjenanse for eiendommenes øvrige andelseiere eller brukere, kan styret kreve fravikelse fra boligen etter tvangsfullbyrdelseslovens kapittel 13. Fravikelse kan tidligst kreves samtidig med pålegg om salg.

## 8. Styret og dets vedtak

### 8-1 Styret

(1) Borettslaget skal ha et styre som skal bestå av en styreleder og 2 til fire andre medlemmer. Det kan velges inntil 4 varamedlemmer.

(2) Funksjonstiden for styreleder og de andre medlemmene er to år såfremt annet ikke angis. Varamedlemmer velges for ett år. Styremedlemmer og varamedlemmer kan gjenvelges. Ved valg anses den / de med flest stemmer som valgt.

(3) Styret skal velges av generalforsamlingen. Generalforsamlingen velger styreleder ved særskilt valg. Styret kan velge nestleder blant sine medlemmer.

### 8-2 Styrets oppgaver

(1) Styret skal lede virksomheten i samsvar med lov, vedtekter og generalforsamlingens vedtak. Styret kan ta alle avgjørelser som ikke i loven eller vedtektene er lagt til andre organer, herunder ansette forretningsfører og andre eventuelle funksjonærer.

(2) Styreleder skal sørge for at styret holder møte så ofte som det trengs. Et styremedlem eller forretningsføreren kan kreve at styret sammenkalles.

(3) Styret skal føre protokoll over styresakene. Protokollen skal underskrives av de frammøtte styremedlemmene.

(4) Styret representerer borettslaget i Vestparken 1 Utomhussameie.

### 8-3 Styrets vedtak

(1) Styret er vedtaksført når mer enn halvparten av alle styremedlemmene er til stede. Vedtak kan treffes med mer enn halvparten av de avgitte stemmene. Står stemmene likt, gjør møtelederens stemme utslaget. De som stemmer for et vedtak som innebærer en endring må likevel utgjøre minst en tredjedel av alle styremedlemmene.

(2) Styret kan ikke uten at generalforsamlingen har gitt samtykke med minst to tredjedels flertall fatte vedtak om:

1. ombygging, påbygging eller andre endringer av bebyggelsen eller tomten som etter forholdene i borettslaget går ut over vanlig forvaltning og vedlikehold,
2. å øke tallet på andeler eller å knytte andeler til boliger som tidligere har vært benyttet til utleie, jf borettslagslovens § 3-2 andre ledd,
3. salg eller kjøp av fast eiendom, eller av andelsbolig som borettslaget eier
4. å ta opp lån som skal sikres med pant med prioritet foran innskuddene,
5. andre rettslige disposisjoner over fast eiendom som går ut over vanlig forvaltning,
6. andre tiltak som går ut over vanlig forvaltning, når tiltaket fører med seg økonomisk ansvar eller utlegg for borettslaget på mer enn fem prosent av de årlige felleskostnadene.

### 8-4 Representasjon og fullmakt

Styrets leder og ett styremedlem representerer i fellesskap borettslaget utad og tegner dets navn.

## 9. Generalforsamlingen

### 9-1 Myndighet

Generalforsamlingen er øverste myndighet i borettslaget.

### 9-2 Tidspunkt for generalforsamling

(1) Ordinær generalforsamling skal holdes hvert år innen utgangen av juni.

(2) Ekstraordinær generalforsamling holdes når styret finner det nødvendig, eller når revisor eller minst to andelseiere som til sammen har minst en tiendedel av stemmene, skriftlig krever det og samtidig oppgir hvilke saker de ønsker behandlet.

### 9-3 Varsel om og innkalling til generalforsamling

(1) Forut for ordinær generalforsamling skal styret varsle andelseierne om dato for møtet og om frist for innlevering av saker som ønskes behandlet.

(2) Generalforsamlingen skal innkalles skriftlig av styret med et varsel som skal være på minst åtte og høyst tjue dager. Ekstraordinær generalforsamling kan om nødvendig kalles inn med kortere varsel som likevel skal være på minst tre dager. I begge tilfeller skal det gis skriftlig melding til forretningsfører.

(3) I innkallingen skal de sakene som skal behandles være bestemt angitt. Skal et forslag som etter borettslagsloven eller vedtektene må vedtas med minst to tredjedels flertall kunne behandles, må hovedinnholdet være angitt i innkallingen. Saker som en andelseier ønsker behandlet på ordinær generalforsamling skal nevnes i innkallingen når styret har mottatt disse skriftlig innen fristen i 1.ledd.

### 9-4 Saker som skal behandles på ordinær generalforsamling

- Godkjenning av årsberetning fra styret
- Godkjenning av årsregnskap
- Valg av styremedlemmer og varamedlemmer
- Eventuelt valg av revisor
- Fastsetting av godtgjørelse til styret
- Andre saker som er nevnt i innkallingen

### 9-5 Møterett

Alle andelseiere har rett til å møte på generalforsamlingen med forslags-, tale- og stemmerett. Andelseierens ektefelle, samboer eller et annet medlem av andelseierens husstand og eventuelle leiere har rett til å være til stede og til å uttale seg.

### 9-6 Møteledelse og protokoll

Generalforsamlingen skal ledes av styrelederen med mindre generalforsamlingen velger en annen møteleder. Møtelederen skal sørge for at det føres protokoll fra generalforsamlingen.

### 9-7 Stemmerett og fullmakt

Hver andel gir rett til en stemme på generalforsamlingen. Andelseier som eier mer enn en andel har likevel bare en stemme. For en andel med flere eiere kan det bare avgis en stemme. Andelseier kan møte ved fullmektig på generalforsamlingen, men ingen kan være fullmektig for mer enn en andelseier.

### 9-8 Vedtak på generalforsamlingen

(1) Foruten saker som nevnt i punkt 9-4 i vedtektene kan ikke generalforsamlingen fatte vedtak i andre saker enn de som er bestemt angitt i innkallingen.

(2) Med de unntak som følger av borettslagsloven eller vedtektene her, fattes alle beslutninger av generalforsamlingen med mer enn halvparten av de avgitte stemmer. Ved valg kan generalforsamlingen på forhånd fastsette at den som får flest stemmer, skal regnes som valgt.

- (3) Ved stemmelikhet avgjøres saken ved loddtrekning.

## 10. Inhabilitet, taushetsplikt og mindretallsvern

### 10-1 Inhabilitet

(1) Et styremedlem må ikke delta i styrebehandlingen eller avgjørelsen av noe spørsmål som medlemmet selv eller nærstående har en framtreddende personlig eller økonomisk særinteresse i.

(2) Ingen kan selv eller ved fullmektig eller som fullmektig delta i en avstemning på generalforsamlingen om avtale med seg selv eller nærstående eller om ansvar for seg selv eller nærstående i forhold til borettslaget. Det samme gjelder avstemning om salgspålegg eller krav om fravikelse etter borettslagslovens §§ 5-22 og 5-23.

### 10-2 Taushetsplikt

Tillitsvalgte, forretningsfører og ansatte i et borettslag har plikt til å bevare taushet overfor uvedkommende om det de i forbindelse med virksomheten i borettslaget får vite om noens personlige forhold. Dette gjelder ikke dersom ingen berettiget interesse tilsier taushet.

### 10-3 Mindretallsvern

Generalforsamlingen, styret eller forretningsfører kan ikke treffe beslutning som er egnet til å gi visse andelseiere eller andre en urimelig fordel til skade for andelseiere eller borettslaget.

### 10-4 Vestparken 3 Utomhussameie / Lørenskog Sentrum Vest Garasjesameie

Felles utearealer for Borettslaget og øvrige eiendommer liggende med tilknytning til eiendommen gnr. ..., bnr. ... er tenkt eiet av Vestparken 3 Utomhussameie. Hvert enkelt sameie/boligselskap, vil være sameier i dette utomhussameiet. Eierandelen for det enkelte sameie/boligselskap fastsettes basert på dettes andel seksjoner / andeler for alle sameiene/boligselskapene i utomhussameiet. Eierandelen i sameiet kan ikke avhendes. Sameiet kan ikke kreves oppløst.

Utomhussameiets vedtekter vil regulere sameienes/boligselskapenes eierskap til og bruk av dette, samt drift- og vedlikeholdsplikt. Borettslaget plikter å være med i utomhussameiet og betale sin andel av de til en hver tid fastsatte felleskostnader for dette. Denne forpliktelse skal tinglyses på samtlige seksjoner.

Borettslagets boder, tekniske rom og søppelrom vil befinne seg i Lørenskog Sentrum Vest garasjesameie 3. Borettslaget kan ikke avhende sin eierandel i garasjesameiet. Sameiet kan ikke kreves oppløst.

## 11. Vedtektsendringer og forholdet til borettslovene

### 11-1 Vedtektsendringer

Endringer i borettslagets vedtekter kan bare besluttes av generalforsamlingen med minst to tredjedeler av de avgitte stemmer.

### 11-2 Forholdet til borettslovene

For så vidt ikke annet følger av vedtektene gjelder reglene i lov om borettslag av 06.06.2003 nr 39.

# Verdifulle råd til deg som skal kjøpe bolig

For de aller fleste er et boligkjøp den største investeringen vi gjør i løpet av livet. Da er det viktig å være proaktiv (Proaktiv = tenke riktig først, handle riktig etterpå). Vi vil gjerne være Proaktiv på dine vegne, og gi deg noen gode råd på veien.

## 1. Før boligjakt starter

Før du begynner å kikke, er det enkelte kriterier som må være satt. Hvor vil du bo? Hva er din økonomiske smertegrense? Hvilke krav har du til boligen? Hva er viktig for deg? Kanskje må du ofre sjøutsikten for å få de tre nødvendige soverommene? En budrunde kan fort bli hektisk, for å holde hodet kaldt må du derfor ha prioriteringene dine klare.

## 2 Forberedelser før visning

Husk å innhente salgsoppgave og tilstandsrapport i forkant. Les grundig gjennom all informasjon – da er det enklere å notere ned eventuelle spørsmål til selve visningsdagen. Ikke glem eventuelle vedtekter og husordensregler. Er det tillatt å leie ut? Kan vi ta med kjæledyr? Vi anbefaler å få avklart alle spørsmål før du legger inn bud.

## 3. Gjør deg kjent i nrområdet

Det som er viktig for noen er ikke nødvendigvis viktig for andre. Noen ser etter nærmeste barnehage og trygge skoleveier. Andre ønsker seg gangavstand til dagligvare, buss eller studiesteder. Spør megler på visning eller eventuelt i forkant av visningen dersom det er noe som er spesielt viktig for deg å vite.

## 4. Få avklart hvor mye du kan låne

Snakk med rådgiver i banken din før visning å få en avklaring på finansiering. Sett en klar grense for hvor høyt du kan by. Ikke legg inn bud uten at du er sikker på at du har finansieringen i orden. Husk å ha i bakhodet at det påløper ulike utgifter i tillegg til å betjene et lån med renter og avdrag. De fleste borettslag og sameier har månedlige fellesutgifter. I tillegg kommer eiendomsskatt, kommunale avgifter, forsikring, strøm, oppvarming, fritid og lignende. En bolig kan også by på uforutsette utgifter og vedlikehold. Det er derfor smart å sette av et beløp i måneden til slikt.

## 5. Boligselgerforsikring (eierskifteforsikring) og boligkjøperforsikring

Boligselgerforsikring er selgers forsikring mot krav fra kjøper på grunnlag av skjulte feil og mangler. Når du selger bolig vil våre meglere alltid spørre deg om du vil tegne boligselgerforsikring. Boligkjøperforsikring derimot, dekker hjelp for kjøper til å vurdere og eventuelt fremsette klage etter kjøp av bolig. Forsikring gir kjøper tilgang til juridisk bistand fra tidspunkt for signering av kjøpekontrakt frem til 5 år etter overtakelsen. Dette inkluderer juridisk rådgivning, advokathjelp og håndtering av saken gjennom rettsapparat om nødvendig. Vi i Proaktiv Eiendomsmegling anbefaler, med få unntak, alle våre kjøpere å tegne boligkjøperforsikring.

# Boligkjøperforsikring

Med vår boligkjøperforsikring får du en rettshjelpsforsikring som dekker juridisk bistand i eventuelle reklamasjonssaker mot selger. Med boligkjøperforsikring er du i trygge hender dersom du oppdager feil eller mangler ved boligen du har kjøpt.

Hvis boligen du har kjøpt har feil eller mangler du ikke ble gjort kjent med av selger eller megler, kan det være både frustrerende, tidkrevende og kostbart. Gjennom vår boligkjøperforsikring får du tilgang på hjelp fra advokater, saksbehandlere og jurister som er spesialiserte på eiendomskjøp. Forsikringen løper i 5 år etter overtakelsen, og dekker egne og eventuelle idømte saksomkostninger.

Kostnader for reparasjon av eventuelle feil eller mangler dekkes ikke av boligkjøperforsikringen. Slike kostnader vil man kunne kreve dekket av selger dersom eiendommen er mangelfull etter avhendingsloven. Skjulte feil, tilbakeholdte opplysninger og/eller mangelfulle/uriktige opplysninger gir grunnlag for henvendelse. Våre saksbehandlere vil da vurdere det rettslige grunnlaget basert på informasjonen som er mottatt.

## Fordeler

Du trenger ikke betale saksomkostninger. En boligkjøperforsikrings hovedfunksjon er å dekke eventuelle saksomkostninger knyttet til en klage på boligkjøpet. Dette inkluderer kostnader til advokat og eventuelle rapporter som må utføres. Forsikringen dekker beløpet enten du taper eller vinner.

## Forsikringen har ikke et tak

Mens en vanlig innbo- og husforsikring vanligvis har et tak på rundt kr 100 000 og en egenandel på ca. 20 %, så trenger du med boligkjøperforsikring ikke å bekymre deg for beløpet på saksomkostningene. Dette dekkes av forsikringssselskapet uansett hvor høyt det blir.

## Den gir deg en ekstra trygghet

Er du bekymret for at du kanskje kan komme i konflikt med boligselger og at du ikke har råd eller lyst til å dekke saksomkostnader, kan det være betryggende å kjøpe en boligkjøperforsikring. Selger har i de fleste tilfeller tilgang til profesjonell hjelp, da bør du som kjøper av bolig også ha det.



## Hva koster forsikringen?

Forsikringspremien trekkes i oppgjøret.

Borettslagseiendom:	kr 8 900
Seksjonert eiendom/aksjebolig:	kr 12 900
Enebolig/fritid/tomt:	kr 17 900

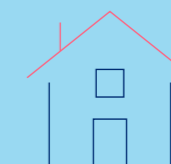

soderbergpartners.no/eiendom

## Tilbehør og løsøre

I henhold til Avhendingsloven § 3-4 skal eiendommen, når annet ikke er avtalt, overdras med innredninger og utstyr som etter lov, forskrift eller annet offentlig vedtak skal følge med. Det samme gjelder varig innredning og utstyr som enten er fastmontert eller er særskilt tilpasset bygningen, jf. Avhendingsloven § 3-5. Loven inneholder ingen detaljert oversikt over hva som omfattes av «innredning og utstyr», og over hva som skal regnes som «fastmontert eller særskilt tilpasset».

Partene kan fritt avtale hva som skal følge med eiendommen ved salg. Bransjens liste over løsøre og tilbehør som skal følge med eiendommen, er en del av avtalen mellom kjøper og selger dersom ikke annet er opplyst i salgsoppgaven, kjøper har tatt forbehold i bud eller avtale på annen måte er inngått. Der intet annet er avtalt, vil løsøre og tilbehør medfølge slik dette fremkommer av avhl. § 3-4 og § 3-5 og denne oversikt.

Produkter og installasjoner som medfølger overdras uten noen form for garantier, utover eventuell gjenværende leverandørgaranti.

Dersom det er noe i nedenstående liste som ikke finnes på eiendommen, vil det heller ikke medfølge.

1. HVITEVARER medfølger der dette er spesielt angitt i salgsoppgaven.
2. HELDEKKENDE TEPPER følger med uansett festemåte.
3. VARMEKILDER, slik som ovner, kaminer, peiser, varmpumper og panelovner, følger med uansett festemåte. Frittstående biopeiser/ varmeovner og terrassevarmere medfølger ikke. Det følger ikke med varmekilder i rom som ikke har vegg- eller fastmonterte varmekilder på visning.
4. TV, RADIO OG MUSIKKANLEGG. TV-antennene og fellesanlegg for TV, herunder parabolantenne, og tuner/dekoder/tv-boks medfølger der dette eies av selger. Veggmontert TV/flatskjerm med tilhørende festeordning samt musikkanlegg følger ikke med (se også punkt 12).
5. BADEROMSINNREDNING/UTSTYR. Badekar, dusjkabinett, dusjvegger, alle fastmonterte speil og hyller, fastmonterte glass- og håndkleholdere, herunder håndklevarmere samt baderomsinnredning, medfølger.
6. GARDEROBESKAP medfølger, selv om disse er løse. Fastmonterte garderobehyller og knagger medfølger. Innredning i garderobeskap, for eksempel løse eller fastmonterte trådkurver, hyller, stenger og lignende, medfølger.
7. KJØKKENINNREDNING medfølger, herunder også åpne, fastmonterte hyller og løs eller fastmontert kjøkkenøy.
8. MARKISER, PERSIENNER og annen type innvendig og utvendig solskjerming, gardinoppheng, lamellgardiner og liftgardiner medfølger.
9. AVTREKKSVENTILASJONER av alle slag, samt fastmonterte aircondition/ventilasjonsanlegg, medfølger.
10. SENTRALSTØVSUGER medfølger med komplett anlegg, herunder slange, munnstykke mm.
11. LYSKILDER. Kupler, lysstoffarmatur, fastmonterte «spotlights», oppheng og skinner med spotlights samt utelys og hagebelysning medfølger. Vegglamper, krokhengete lamper, lysekroner, prismelamper og lignende som er koblet til sukkerbit eller stikkontakt følger likevel ikke med.
12. INSTALLERTE SMARTHUSLØSNINGER med sentral som styrer lys, varme, lyd o.l., samt tilhørende trådløse enheter som brytere, sensorer, kameraer, integrerte høyttalere el. medfølger. Enkle lysstyringssystem f.eks. med en sentral som kun styrer lyspærer eller smartpærer monterte i sokkel medfølger likevel ikke.
13. UTVENDIGE SØPPELKASSER og eventuelt holder/hus til disse medfølger.
14. POSTKASSE medfølger.
15. UTENDØRS INNRETNINGER slik som flaggstang, fastmontert tørkestativ, samt andre faste uterangementer som f.eks. badestamp, boblekar/jacuzzi og liknende utendørs kar, lekestue, lekestativ, utepeis, fastmontert trommel til vannslange, medfølger. Guidekabel/ avgrensingskabel til robotgressklipper medfølger, men robotgressklipper og ladestasjon for denne medfølger ikke.
16. FASTMONTERT VEGGLADER/LADESTASJON TIL EL-BIL medfølger uavhengig av hvor laderen er monterte.
17. SOLCELLEANLEGG med tilhørende teknisk infrastruktur medfølger.
18. GASSBEHOLDER til gasskomfyr og gasspeis medfølger.
19. BRANNSTIGE, BRANNTAU, feiestige og lignende medfølger der dette er påbudt. Løse stiger medfølger ikke.
20. BRANNSLUKNINGSAPPARAT, BRANNSLANGE og RØYKVARSLER medfølger der dette er påbudt. Det er eier og brukers plikt til å se til at utstyret forefinnes på enhver eiendom. Hvis annet ikke er uttrykkelig avtalt, skal dette derfor alltid følge med ved salg av eiendom.
21. SAMTLIGE NØKLER til eiendommen som selger er i besittelse av skal overleveres kjøper på overtakelsen, herunder nøkler til eventuelle boder, uthus, garasjeportåpner e.l. Låses boder, uthus e.l. med hengelås, skal lås og nøkler til disse medfølge.
22. GARASJEHYLLER, bodhyller, lagringshyller og oppheng til bildekk medfølger såfremt de er fastmontert.
23. Planter, busker og trær som er plantet på tomten, eller fastmonterte kasser og lignende er en del av eiendommen og medfølger i handelen.

Oversikten er utarbeidet av Norges Eiendomsmeglerforbund, Eiendom Norge og Advokatforeningens Eiendomsmeglingsgruppe, og er gjeldende fra 1. januar 2020.

## Bud og budgivning

Fra 1. januar 2014 må alle bud og budforhøyelser som inngis til megler være skriftlig. Budgiver må legitimere seg overfor megler ved inngivelse av første bud, og bud skal være signert.

Å gi bud på eiendom som er for salg gjennom Proaktiv Eiendomsmegling gjøres via vår budgivningsplattform (bud-knapp) på eiendommens nettannonse på proaktiv.no eller finn.no.

Velges denne løsningen, oppfylles kravet til skriftlighet, signatur og legitimasjon av budgiver enten ved å benytte BankID (anbefales) eller ved å legge inn bilde av legitimasjon og signatur manuelt i løsningen.

Du mottar en SMS-kvittering (skriftlig mottaksbekreftelse) når ditt bud er registrert. Budgiver som ikke mottar bekreftelse etter å ha lagt inn bud, må snarest kontakte megler per telefon eller på annen måte.

Interessenter som ikke har anledning til å inngi bud via nettbasert budgivningsplattform, kan sende bud:

- Ved å innlevere utfylt og signert budskjema med kopi av legitimasjon til meglers kontor.

- På sms med vedlagt bilde av legitimasjon og bilde av signatur.

- På e-post med vedlagt bilde av legitimasjon og bilde av signatur.

Det advares mot å sende kopi av bankkort elektronisk.

Senere budforhøyelser kan inngis via den samme budgivningsplattformen (bud-knapp) som du finner på nettannonse, SMS ved å svare på tidligere mottatt sms-kvittering eller e-post til megleren for oppdraget. Kravet til signatur og legitimasjon gjelder kun det første budet.

Bud, som ikke er skriftlig eller som mangler enten budgivers signatur eller kopi av legitimasjon, samt bud som har kortere akseptfrist enn til kl. 12.00 dagen etter siste annonserte visning, vil, som hovedregel, ikke kunne formidles videre av megler.

Dersom akseptfrist ikke er angitt gjelder budet til kl. 15:00 første virkedag etter innlevering/siste annonserte visning.

Et bud er bindende for budgiver når budet er kommet til selgers kunnskap. Selger står fritt til å akseptere eller forkaste ethvert bud, og er derfor ikke forpliktet til å akseptere det høyeste budet på eiendommen.

Megler skal, i den grad det er nødvendig og mulig, informere de involverte i budrunden skriftlig om status i budgivningen. Megler er forpliktet til å legge til rette for en forsvarlig avvikling av budrunden. For at budene skal kunne bli behandlet og videreformidlet skriftlig til alle involverte parter, herunder

til selger for vurdering, må ethvert bud ha en tilstrekkelig lang akseptfrist. Selger må skriftlig akseptere budet før megler kan formidle budaksept til budgiver. Formidling av selgers aksept til budgiver må gjøres innen akseptfristens utløp.

Bud bør ha akseptfrist på minimum 30 minutter fra budet inngis.

Selger og kjøper har krav på å få utlevert kopi av budjournalen straks etter at handel er kommet i stand. Alle som har inngitt bud på eiendommen kan på forespørsel få en kopi av anonymisert budjournal etter at budrunden er avsluttet.

For øvrig vises til det «Forbrukerinformasjon om budgivning», som også er en del av salgsoppgaven

# Budskjema

## FOR EIENDOMMEN:

Doktor Wendts gate 11, 1461 LØRENSKOG. Gnr. 101, bnr. 173, i LØRENSKOG kommune, oppdragsnr.: 1520260064  
Megler: Truls Hauge, mobil: 93064820, e-post: th@proaktiv.no

## UNDERTEGNEDE GIR HERVED FØLGENDE BUD PÅ OVENNEVNTE EIENDOM :

Kjøpesum kr: \_\_\_\_\_

Beløp med bokstaver kr: \_\_\_\_\_

+ omkostninger og evt. andel fellesgjeld iht. opplysninger i salgsoppgave.

Nærværende bud er bindende for undertegnede frem til og med den: \_\_\_\_\_ kl.: \_\_\_\_\_

Dersom annet ikke er angitt gjelder budet til kl. 15:00 første virkedag etter siste annonserte visning. I forbrukerforhold vil bud med kortere akseptfrist enn til kl. 12:00 første virkedag etter siste annonserte visning ikke bli videreformidlet til selger.

Eventuelle forbehold: \_\_\_\_\_

Undertegnede er kjent med at selger står fritt til å godta eller forkaste ethvert bud. Budgiver er kjent med forbrukerinformasjon om budgivning, som er en del av salgsoppgaven, og de forpliktelser budgiver påtar seg. Budgiver bekrefter å ha lest komplett salgsoppgave med alle vedlegg. Budet er bindende for budgiver når det er kommet til selgers kunnskap. Handelen er juridisk bindende for begge parter når selger har akseptert muntlig eller skriftlig, innenfor fristen. Undertegnede er kjent med at bud og budlogg vil bli fremlagt for kjøper ref. regler for budgivning. Ved flere budgivere gis gjensidig fullmakt til, hver for seg, å forhøye bud, motta aksept og/eller forestå alt i.f.m. budgivningen. Dersom bud sendes megler etter kontortid, må budgiver selv sørge for å gi megler beskjed per telefon i tillegg.

Ønsket overtagelsesdato: \_\_\_\_\_

Budet baseres på opplysninger og salgsvilkår som fremkommer av salgsoppgave datert: \_\_\_\_\_

## KJØPET VIL BLI FINANSIERT SLIK:

Låneinstitusjon: \_\_\_\_\_ Referanse og tlf.nr.: \_\_\_\_\_ kr \_\_\_\_\_

Egenkapital: \_\_\_\_\_ kr \_\_\_\_\_

Totalt: \_\_\_\_\_ kr \_\_\_\_\_

## BUDGIVERE:

Navn: \_\_\_\_\_

Navn: \_\_\_\_\_

Fødselsdato: \_\_\_\_\_

Fødselsdato: \_\_\_\_\_

Adr.: \_\_\_\_\_

Adr.: \_\_\_\_\_

Postnr.: \_\_\_\_\_ Sted: \_\_\_\_\_

Postnr.: \_\_\_\_\_ Sted: \_\_\_\_\_

Tlf.arb.: \_\_\_\_\_ Tlf.privat: \_\_\_\_\_

Tlf.arb.: \_\_\_\_\_ Tlf.privat: \_\_\_\_\_

E-post: \_\_\_\_\_ Arb.: \_\_\_\_\_

E-post: \_\_\_\_\_ Arb.: \_\_\_\_\_

Dato: \_\_\_\_\_ Sign.: \_\_\_\_\_

Dato: \_\_\_\_\_ Sign.: \_\_\_\_\_

LEGITIMASJON

LEGITIMASJON

# Forbrukerinformasjon om budgivning

Sist oppdatert med virkning fra 1. juli 2025, i forbindelse med ikrafttredelse av endringer i eiendomsmeglingsloven.



Informasjonen er utarbeidet av Forbrukerrådet, Advokatforeningen ved Lovutvalget for eiendomsmegling, Eiendom Norge og Norges Eiendomsmeglerforbund, på grunnlag av bl.a. eiendomsmeglingsloven § 6-8.

Nedenfor gis en oversikt over de retningslinjer som anbefales ved budgivning på eiendommen. Avslutningsvis gis også en kort oversikt over de viktigste rettsreglene tilknyttet budgivning.

Før det legges inn bud på eiendommen oppfordres budgiver til å sette seg inn i all relevant informasjon om eiendommen, herunder salgsoppgave og tilstandsrapport.

## GJENNOMFØRING AV BUDGIVNING:

1. Alle bud skal inngis skriftlig til megler, som formidler disse videre til selger. Med skriftlige bud menes også elektroniske meldinger som e-post og SMS når informasjonen i disse er tilgjengelig også for ettertiden. Kravet til skriftlighet gjelder også budforhøyelser, og motbud (bud fra selger), aksept eller avslag fra selger. Før formidling av bud til selger skal megler innhente gyldig legitimasjon og signatur fra budgiver. Kravet til legitimasjon og signatur er oppfylt for budgivere som benytter e-signatur som f.eks. BankID eller MiniID.

2. Et bud bør inneholde eiendommens adresse (eventuelt gnr/bnr), kjøpesum, budgivers kontaktinformasjon, finansieringsplan, akseptfrist, overtakelsesdato og eventuelle forbehold som for eksempel usikker finansiering, salg av nåværende bolig ol. Normalt vil ikke et bud med forbehold bli akseptert før forbeholdet er avklart. Konferer gjerne med megler før bud inngis.

3. Megler skal legge til rette for en forsvarlig avvikling av budrunden. I forbrukerforhold (dvs. der selger er forbruker) skal megleren ikke formidle bud med kortere akseptfrist enn kl. 12:00 første virkedag etter siste annonserte visning. Etter denne fristen bør budgiver ikke sette en kortere akseptfrist enn at megler har mulighet til, så langt det er nødvendig, å orientere selger, budgivere og øvrige interessenter om bud og forbehold. Dersom bud inngis med en frist som åpenbart er for kort til at megleren kan avvikle budrunden på en forsvarlig måte som sikrer selger og interessenter et tilstrekkelig grunnlag

for sine handlingsvalg, vil megler fraråde budgiver å stille slik frist.

4. Megler skal ikke formidle bud med forbehold om at budet eller forbehold i budet skal holdes skjult (hemmelig) for andre budgivere og interessenter.

5. Megleren vil uoppfordret gi sin vurdering av det enkelte bud overfor selger, når budet er gitt innenfor fristene i punkt 3.

6. Megleren skal, så langt det er nødvendig og mulig, holde budgiverne skriftlig orientert om mottatte bud, herunder budets størrelse, forbehold og akseptfrist. Megler skal så snart som mulig bekrefte skriftlig overfor budgivere at budene deres er mottatt. For øvrig vil megler, på forespørsel fra andre, opplyse om aktuelle bud på eiendommen, herunder relevante forbehold.

7. Kopi av budjournal skal gis til kjøper og selger uten ugrunnet opphold etter at handel er kommet i stand. Dersom det er viktig for budgiver å bevare sin anonymitet, bør budet formidles gjennom fullmektig.

8. Etter at handel har kommet i stand, eller dersom en budrunde avsluttes uten at handel er kommet i stand, kan en budgiver kreve kopi av budjournalen i anonymisert form.

## VIKTIGE AVTALERETTSLIGE FORHOLD:

1. Det eksisterer ingen angrerett ved salg/kjøp av fast eiendom.

2. Når et bud er inngitt til megler og innholdet i budet er formidlet til selger (slik at selger har fått kunnskap om budet), kan budet ikke kalles tilbake. Budet er da bindende for budgiver frem til akseptfristens utløp, med mindre budet før denne tid avslås av selger eller budgiver får melding om at eiendommen er solgt til en annen. Man bør derfor ikke gi bud på flere eiendommer samtidig dersom man ikke ønsker å kjøpe flere enn en eiendom.

3. Selger står fritt til å forkaste eller akseptere ethvert bud, og er for eksempel ikke forpliktet til å akseptere høyeste bud.

4. Når en aksept av et bud har kommet frem til budgiver innen akseptfristens utløp er det inngått en bindende avtale.

5. Husk at et eventuelt bud fra selger til kjøper (såkalte «motbud»), avtalerettslig er et bindende tilbud som medfører at det foreligger en avtale om salg av eiendommen dersom budet i rett tid aksepteres av kjøper.



proaktiv.no



**Justyna Szabla**

Eiendomsmeglerfullmektig  
46 35 82 97  
justyna.szabla@proaktiv.no



**Truls Hauge**

Daglig leder/Partner/  
Eiendomsmegler MNEF  
930 64 820  
th@proaktiv.no

**PROAKTIV**

**Lørenskog Eiendomsmegling AS**

Postboks 477, 1471 Lørenskog, 67 90 40 10, lorenskog@proaktiv.no