

PROAKTIV



MØLLERGATA 6



Våre kontorer

TRØNDELAG

- **Trondheim**
Bassengbakken 4,
7069 Trondheim
Tlf.: 73 99 22 55
trondheim.sentrum@proaktiv.no
- **Heimdal**
Søbstadveien 1, 7088 Heimdal
Tlf.: 72 59 92 40
heimdal@proaktiv.no
- **Moholt**
Brøsetveien 168,
7069 Trondheim
Tlf.: 73 20 26 50
moholt@proaktiv.no

MØRE OG ROMSDAL

- **Ålesund**
Løvenvoldgata 7, 6002 Ålesund
Tlf.: 91 73 83 52
jon@proaktiv.no

VESTLAND

- **Småstrandgt.**
Småstrandgaten 6, 5014 Bergen
Tlf.: 55 36 40 40
proaktiv.bergen@proaktiv.no
- **Sandviken**
Chr. Michelsensgt. 5A, 5012 Bergen
Tlf.: 55 30 32 00
sandviken@proaktiv.no
- **Arna & Åsane**
Myrdalsvegen 22, 5130 Nyborg
Tlf.: 47 50 69 11
arna.aasane@proaktiv.no
- **Voss**
Vangsgata 16, 5700 Voss
Tlf.: 56 52 19 50
voss@proaktiv.no

ROGALAND

- **Haugesund**
Haraldsgata 139, 5527 Haugesund
Tlf.: 90 84 36 56
haugesund@proaktiv.no

- **Stavanger**
Løkkeveien 52, 4008 Stavanger
Tlf.: 51 52 75 75
stavanger@proaktiv.no

- **Sandnes**
Langgata 3, 4306 Sandnes
Tlf.: 51 66 88 00
sandnes@proaktiv.no

- **Sola**
Solakrossen 13, 4050 Sola
Tlf.: 98 08 94 03
sola@proaktiv.no

- **Jæren**
Torgvegen 2, 4350 Kleppe
Tlf.: 51 48 22 00
jaeren@proaktiv.no

AGDER

- **Kristiansand**
Fjellgata 4, 4612 Kristiansand
Tlf.: 45 90 91 00
kristiansand@proaktiv.no

OSLO

- **Briskeby**
Løvenskioldsgt. 23, 0260 Oslo
Tlf.: 22 44 24 00
briskeby@proaktiv.no

AKERSHUS

- **Lørenskog**
Rådmann Paulsens gate 28
1461 Lørenskog
Tlf.: 67 90 40 10
lorenskog@proaktiv.no

- **Lillestrøm**
Storgata 5A, 2001 Lillestrøm
Tlf.: 63 80 59 90
lillestrom@proaktiv.no

BUSKERUD

- **Drammen, Lier & Holmestrand**
Albums gate 15, 3016 Drammen
Tlf.: 97 74 42 47
drammen.lier@proaktiv.no

ØSTFOLD

- **Sarpsborg**
Torggata 8, 1707 Sarpsborg
Tlf.: 69 12 60 60
borg@proaktiv.no



MJØNDALEN

Lys og delikat 3-roms selveier med to uteplasser, bod og garasjeplass. Vannbåren gulvvarme. Felles takterrasse og heis i bygget.

NØKKEL- INFORMASJON



Adresse: Møllergata 6, 3050
MJØNDALEN

Gnr./Bnr./Snr.: Gnr. 215, bnr. 87, snr. 7 i
Sameiet Møllergata 6

Prisantydning: 3.450.000,-

Omkostninger: 100.240,-

Totalpris: 3.550.240,-

Kommunale avgifter: 8.818,-

Boligtype: Eierseksjon

Byggeår: 2014

Rom/soverom: 3/2

BRA: 76 m²

BRA-i: 63 m²

Etasje: 2

Garasje/Parkering: Det medfølger
garasjeplass i felles garasjeanlegg.
Mulighet til å sette opp el-bil lader for egen
regning.

Tomt: 859 m²

Felleskostnader pr. mnd.: 4.905,-

Felleskostnader inkl.: Renovasjon kr. 347,-
TV og internett kr. 389,-
Grunnkostnad kr. 4 096,-
Filterskift ventilasjon kr. 73,-

INNHold

2	4	5	6
Nøkkelinformasjon	Leder/megler	Kontorets side	Nærområdet
20	23	26	32
Boligen i bilder	Plantegning	Kjerneinformasjon	Vedlegg
57			
Budskjema			

”

"Å finne den rette kjøperen til din bolig, er en lang prosess som består av mange trinn. Det er derfor plan og metode er viktig. Her kommer min erfaring og Proaktiv til sin rett."

Eiendomsmegler: **Markus Alm Thoen**



Markus Alm Thoen
Eiendomsmegler
Mobil: 406 10 808
E-post: markus.thoen@proaktiv.no

AVDELING:
Proaktiv Drammen, Lier & Holmestrand
Telefon: 977 44 247
Drammen & Lier Eiendomsmegling AS, Org. nummer: 931 803 328

DIN EIENDOMSMEGLER

Proaktiv Eiendomsmegling er en kvalitetsbasert meglerkjede og vi har vår hovedtyngde i landets mest befolkningstette områder.

Fornøyde kunder er vårt viktigste mål og vi skal alltid være bedre.

En meglers ansvar er å sørge for at parter kommer til enighet i en forhandling. Med andre ord må vi til enhver tid forholde oss til ytre påvirkning - noe vi er veldig vant med.

Selve salgs- og kjøpsprosessen derimot kan vi påvirke - høy kvalitet vil alltid tilføre verdi.

Min erfaring - din trygghet

Markus er utdannet fra BI Oslo og har jobbet i eiendomsmeglerbransjen siden 2016.

Med flere års erfaring har han opparbeidet seg verdifull kunnskap og innsikt i markedet for å skape de beste resultatene for sine kunder. Han er oppvokst på Øren og bor selv i Drammen sentrum, dermed kjenner han hver eneste krik og krok i sitt markedsområde.

For Markus er kundene det viktigste, enten du er boligkjøper eller boligselger.

Med Markus som din eiendomsmegler vil du oppleve en engasjert, ydmyk, hardarbeidende og tilgjengelig megler som er med deg hele prosessen. Han strekker seg «litt lenger» for å bidra til de beste opplevelsene.

Kjøp og salg av bolig er en følelsesmessig påkjenning og Markus vil være din trygghet enten det gjelder salg eller kjøp. Ved valg av megler er det avgjørende å bruke den meglere som gir deg det beste resultatet for ditt boligsalg innenfor trygge og gode rammer. Salget gjennomføres på best mulig vis på bakgrunn av erfaring, kompetanse og meglers innsats. Her vil Markus bistå deg på best mulig vis. Er du på boligjakt eller går med tanker om salg vil han gjerne hjelpe, du vil oppleve full oppfølging fra start til slutt.

Markus Alm Thoen
Eiendomsmegler



«Verdifulle kunder fortjener verdifull rådgivning.»



Drammen, Lier & Holmestrand

Beliggenhet /

Velkommen til oss i ærverdige lokaler like ved Bragernes kirke, og kun en kort spasertur fra torget. Med beliggenhet i bykjernen er det alltid enkelt å komme innom oss, og det er gode parkeringsmuligheter i "vår" gårdsplass.

Proaktiv Drammen, Lier & Holmestrand
E-post:
drammen.lier@proaktiv.no

Nytenkende - lang erfaring - lokalkjente - proaktive og løsningsorienterte.

Hos Proaktiv Drammen, Lier & Holmestrand finner du kjente fjes og svært dyktige, lokalkjente eiendomsmeglere. Dette teamet er alltid klare for å levere kvalitet til både nye og tidligere kunder.

De har meglet i Drammen, Lier og Holmestrand i en årrekke, og har solgt flere tusen boliger og bærer med seg enormt mye erfaring. Et særdeles solid team, som vet hvordan man finner den som setter størst pris på din bolig.



DRAMMEN - MJØNDALEN

Kommune: Drammen / Område: Mjøndalen

Med en ny bolig følger en ny beliggenhet. Du kjøper på mange måter hva området rundt har å by på. Butikker, turområder, avstand til skoler og barnehager, eller studiesteder og kulturelle scener. Bor du riktig - har du det bedre.

Beliggenhet

Bo sentralt i Mjøndalen med gangavstand til dagliglivets nødvendigheter, samtidig som det er god tilgjengelighet til flotte turområder året rundt. Fra leiligheten er det gangavstand til både buss og tog som tar deg dit du ønsker. Her er det gode bussforbindelser og togavganger mot Hokksund/Kongsberg og mot Drammen/Oslo og Gardermoen, se <https://www.vy.no/www.brakar.no> for rutetider. Det tar cirka 25 minutter med bil til Drammen og 40 minutter til Kongsberg. 1 time til Oslo og 1,5 time til Gardermoen.

Daglige innkjøp gjøres ved Rema 1000, Kiwi eller Coop Extra. Alle innen kort avstand fra boligen. Mjøndalen har også flere butikker, store lagerhus og hyggelige møtesteder.

Boligen ligger også i kort avstand fra Mjøndalshallen. Her finnes blant annet treningssenter, muskel- og leddklinikk, en fotballhall



OFFENTLIG TRANSPORT

Mjøndalen stasjon Linje R12, R13	2 min	0.2 km
Rådhusgata Linje 53, 56, 115, 139	3 min	0.2 km
Sandefjord lufthavn Torp	59 min	
Oslo Gardermoen	1 t 17 min	

DAGLIGVARE

Kiwi Mjøndalen	2 min	
Rema 1000 Mjøndalen Post i butikk	3 min	0.2 km

VARER/TJENESTER

Buskerud Storsenter	16 min	
Mjøndalen apotek	1 min	

SPORT

Mjøndalen Sport Aktivitetshall, fotball, friidrett, hånd...	5 min	0.4 km
Solløsgata/Såsengata balløkke Ballspill	9 min	0.8 km
Sporty24 Mjøndalen	9 min	
Family Sports Club Mjøndalen	11 min	

LADEPUNKT FOR EL-BIL

Circle K Mjøndalen	7 min	
Kople Mjøndalshallen	10 min	



med kunstgress og 3 løpebaner. En flerbrukshall som benyttes til håndball, innebandy, judo, taekwondo, turn, volleyball mm. Det er også utstillinger, messer, loppemarked og diverse turneringer inne i hallen. I tillegg kan hallen benyttes til jubileumsfester. Bak hallen er det en flott skøytebane som kan benyttes på vinterhalvåret. Det er også fin tursti langs Drammenselva.

Sameiets fellesområde er opparbeidet med lekeplass for de

Et innblikk i ditt nye nærområde og hva det har å by på.
Passer det dine ønsker og behov?

yngste. Det er også kort vei til lekeplasser og grøntareal i nabolaget.

Området passer også godt for de som ønsker å bo familievennlig med god tilgjengelighet til skoler og barnehager. Mjøndalen barneskole ligger en rask gåtur unna boligen. Det er også kort vei til Veivangen ungdomsskole. Flere barnehager i området, både private og kommunale.

Bebyggelse

Sentralt boligområde bestående primært av småhusbebyggelse.

Adkomst

Se kartfunksjonen i boligannonse eller på eiendommens hjemmeside for veibeskrivelse. Ved å trykke på kartet får du enkelt tilgang til en spesifisert reiserute fra ønsket startdestinasjon til den aktuelle boligen. Det vil bli skiltet med Proaktivs visningsskilt under annonserte visninger.



BOLIGMASSE

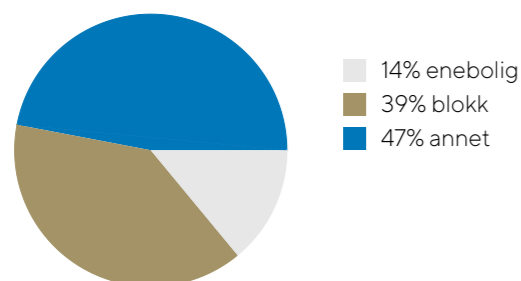

SKOLER

Mjøndalen skole (1-7 kl.) 521 elever, 25 klasser	5 min 0.4 km
Krokstad skole (1-7 kl.) 502 elever, 24 klasser	18 min 1.6 km
Steinberg skole (1-7 kl.) 181 elever, 9 klasser	5 min 2.7 km
Veivangen ungdomsskole (8-10 kl.) 430 elever, 26 klasser	10 min 0.8 km
Eknes ungdomsskole (8-10 kl.) 360 elever, 19 klasser	16 min 1.4 km
Åssiden videregående skole 1020 elever, 68 klasser	10 min 7.4 km
Eiker videregående skole 400 elever, 15 klasser	11 min 8.2 km

BARNEHAGER

Hatten barnehage (1-5 år) 77 barn	6 min 0.5 km
Vassenga barnehage (1-5 år) 83 barn	9 min 0.8 km
Møllenhof barnehage (1-5 år) 70 barn	18 min 1.6 km

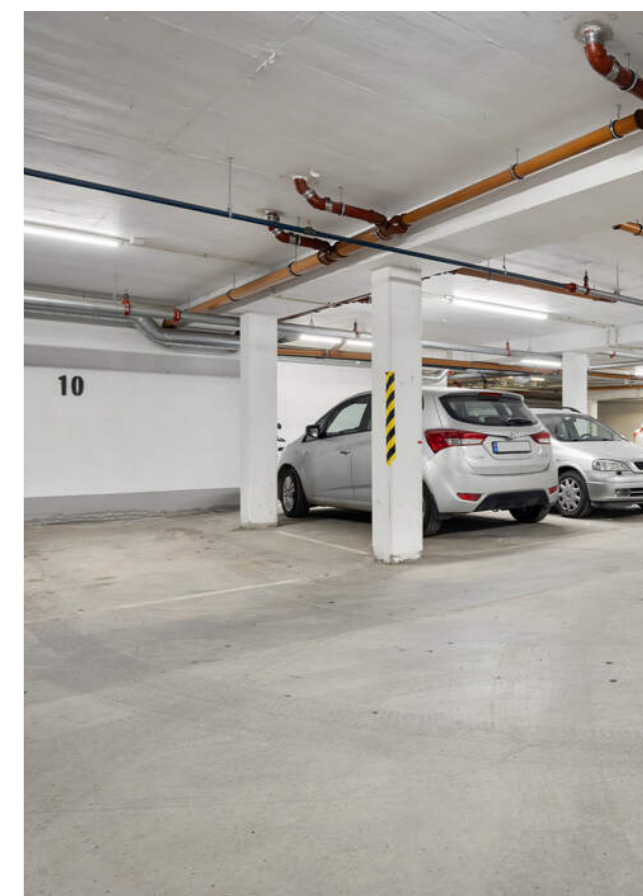
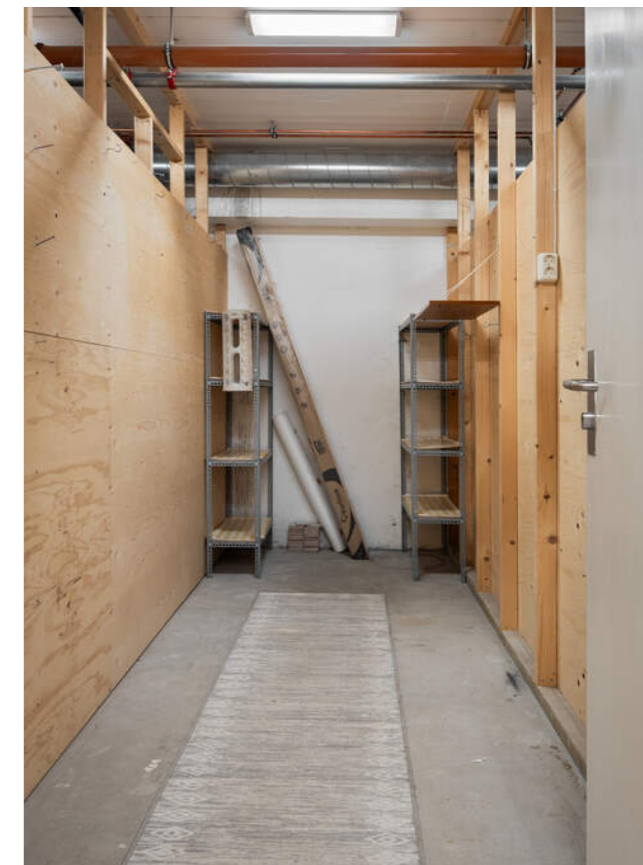











PRAKTISK INFORMASJON

Parkering

Det medfølger garasje plass i felles anlegg.

Tomtestørrelse

859 m²

TAKST OG TILSTAND

Byggemåte

Generell beskrivelse av boligen:

Utvendig:

Bygningen er oppført med grunnmur i betong.

Yttervegger i betong, stål- og trekonstruksjon, forblendet med teglstein og panel. Yttertak i oppført betongdekke, teknet med takpapp.

Vinduer med isolerglass, fra byggeåret. Brann- og lydklassifisert entrédør. Balkongskyvedør med isolerglass. Dørene er fra byggeåret.

Innglasset balkongdel i betong- og metallkonstruksjon, målt til ca. 7 m², og åpen del på ca. 3 m². Det er fliser på gulvet og rekkeverket er av glass og metall.

Innvendig:

Gulv: Parkett. Fliser på bad.

Vegger: Sparklet/pussede og malte overflater. Fliser på bad.

Himling: Sparklet/pussede og malte overflater.

Felles bygningsdeler:

Etasjeskiller i betong.

Felles varmtvann.

Trapper i betong.

Dørcalling.

Personheis.

Tekniske installasjoner:

Innvendige vannledninger er av plast (rør-i-rør) og enkelte kobberrør. Synlige avløpsrør er i plast.

Balansert ventilasjon med avtrekk i våtrom og kjøkken. Tilluft i oppholdsrom. Luftespalte under dører for luftgjennomstrømning.

Vannbåren gulvvarme.

Bygnings sakkyndig

Martin Sjønnesen (befaringsdato: Torsdag, 16. april 2026)

Sammendrag selgers egenerklæring

- Har du kjennskap til eiendommen?

Nei. Eiendommen selges med fullmakt. Fullmaktshaver har ikke bebodd eiendommen og har derfor ikke spesifikk kunnskap om den. Det kan derfor være feil og mangler ved eiendommen som det ikke er spesifikt opplyst om. Kjøper oppfordres derfor til å foreta en særlig grundig undersøkelse av eiendommen, gjerne med bistand av teknisk sakkyndig.

Eiendommen selges som et dødsbo. Det innebærer at selger ikke har detaljert kunnskap om eiendommen, med den risiko det medfører. Det kan derfor være feil og mangler ved eiendommen som det ikke er spesifikt opplyst om. Kjøper oppfordres derfor til å foreta en særlig grundig undersøkelse av eiendommen, gjerne med bistand av teknisk sakkyndig.

Innhold

2. etasje: Entré, stue/kjøkken, bad og 2 soverom.

Innglasset balkong og åpen balkong på til sammen 10 kvm.

Bruksrett til kjellerbod.

Det medfølger garasje plass i felles anlegg.

Areal

Bruksareal:

Underetasje

BRA-e: 6 kvm

Total BRA: 6 kvm

2. etasje

BRA-i: 63 kvm

BRA-b: 7 kvm

Total BRA: 70 kvm

Terrasse- og balkongareal:

2. etasje: 3 kvm

Arealene er oppgitt av bygnings sakkyndig på grunnlag av NS3940(2023). Eventuelle betegnelser på rom er angitt ut fra faktisk bruk, uavhengig av hva som er godkjent hos bygningsmyndighetene. Vedlagte plantegninger er ikke målbare.

Standard

Leiligheten rom for rom:

Leiligheten har trinnfri adkomst via hyggelig bakgård i sameiet. Ved inngangspartiet er det fin ute plass og egen ytterdør med glassfelt. Inne i entreen møter du et innbydende rom med naturlig lysinnslipp fra dør og vindu. God plass til lagring av yttertøy og sko.

Leiligheten har åpen og moderne stue- og kjøkkenløsning med naturlig plass til spisebord og sofagruppe. Allrommet har hvitmalt vegger og tak med downlights, samt gjennomgående trestavs parkettgulv. Det er skyvedør ut til innglasset balkong og videre ut til åpen balkong.

Kjøkkenet har innredning i klassisk og tidløs stil, med profilerte fronter, noen glassfronter og fine håndtak. Det er god plass til oppbevaring i skap og skuffer. Benkeplaten er i stein. Veggen over benken er dekket med fliser og det er ekstra belysning og stikkontakter. Kjøkkenet er utstyrt med integrert stekeovn, platetopp, ventilator, oppvaskmaskin og kombiskap som alle medfølger.

Gjennom skyvedøren i stuen kommer du til en innglasset balkong som fungerer som en fin forlengelse av innerommet, og gjør ute plassen tilgjengelig hele året. Her kan du innrede sofagruppe og beplantning. Det er i tillegg en åpen balkong utenfor innedelen. Hele balkongarealet måler hele ca. 10 kvm. Beboerne i sameiet disponerer også felles takterrasse.

Badet har god størrelse og er innredet med flislagte overflater, elektrisk gulvvarme, downlights og mekanisk avtrekk. Lite frontet vindu gir ekstra luftemuligheter uten innsyn. Videre har badet mørk innredning med servant og tilhørende speil,

dusjhjørne og veggmontert wc. (Det er opplegg for vaskemaskin)

To soverom med plass til det nødvendige. Hovedsoverommet er lyst og romslig, med vindu ut mot egen ute plass. Her er det plass til dobbeltseng og nattbord på hver side, og det er montert praktisk skyvedørgarderobe langs veggen. Det andre rommet har også plass til nødvendig møblement og passer fint som gjesterom/kontor eller barnerom.

Tilstandsrapporten er en teknisk gjennomgang av boligen og angir bla. eventuelle byggetekniske avvik, konsekvensen av disse, samt kostnadsoverslag på utbedring av avvik som er gitt TG3.

TILSTANDSGRADER :

TGO: Ingen avvik.

TG1: Mindre avvik.

TG2: Vesentlige avvik og mindre avvik som etter NS 3600 gir TG2.

TG3: Store eller alvorlige avvik.

TGIU: Ikke tilgjengelig for undersøkelse

Av rapporten fremgår TGIU (tilstandsgrad ikke undersøkt), TG2 og TG3 som angir avvik fra normal slitasje, høy alder, bygningsdel som må utbedres, beskrivelser av avvik på undersøkte bygningsdeler uten tilstandsgrad mm.

Boligen har fått følgende TG2:

- Bad - overflater vegger og himling: Konstruksjonen har passert halvparten av forventet levetid og har brukslitasje.
- Bad - overflater gulv: Konstruksjonen har passert halvparten av forventet levetid og har brukslitasje.
- Bad - sluk, membran og tettesjikt: Membranen har oppnådd en alder hvor fremtidig funksjon er mer usikker.
- Vannledninger: Det er registrert noe korrosjon på vannrørene i fordelerskapet.

Boligen har fått følgende TG-IU:

- Tilliggende konstruksjoner våtrom.
- Elektrisk anlegg - ikke undersøkt.

Tilstandsrapporten er inntatt i salgsoppgaven og inneholder ytterligere informasjon om byggemåte, årsak bak tilstandsgrader, konsekvens og anslag på eventuelle utbedringskostnader. Ettersom kjøper regnes å være kjent med forhold som tydelig fremkommer av tilstandsrapporten oppfordres interessenter til å sette seg grundig inn i rapporten i sin helhet og kontakte bygnings sakkyndig ved eventuelle bygningstekniske spørsmål.

Oppvarming

Vannbåren gulvvarme. Elektriske varmekabler på bad.

Dersom rom for varig opphold ikke har vegg- eller fastmonterte varmekilder ved visning følger dette heller ikke med.

Info energiklasse

Alle eiendommer som selges/leies ut skal ha energiattest.



PLANTEGNING

Unntak gjelder blant annet for frittstående bygninger med bruksareal mindre enn 50 m². Det er eier som plikter å fremlegge energiattest og er selv ansvarlig for at opplysningene er riktige. For ytterligere informasjon se www.energimerking.no. Dersom eier har energimerket eiendommen vil komplett energiattest fås ved henvendelse til megler. Dersom eier ikke har lagt frem energiattest, og eier etter skriftlig anmodning fra kjøper ikke har lagt frem energiattest før avtale om salg er inngått, kan kjøper få laget en energiattest ved hjelp av ekspert for selgers regning, innen ett år etter at avtale om salg er inngått.

Hvitevarer

Det gjøres oppmerksom på at kun integrerte hvitevarer på kjøkken medfølger ved overdragelsen. Medfølgende hvitevarer leveres uten noen form for garantier, ut over eventuell gjenværende leverandørgaranti.

KJERNEINFORMASJON

SAMEIET / ØKONOMI

Forretningsfører

NBBO Nedre Buskerud Boligbyggelag.

Om sameiet

Sameie: Sameiet Møllergata 6, Orgnr: 913978323

Sameiet består av 20 boligseksjoner og 1 næringsseksjon.

Saker som er under arbeid i sameiet:

Det er blitt utarbeidet en fremtidig vedlikeholdsplan for sameiet. Fremdriftsplanen er en oversikt over hovedaktiviteter og delaktiviteter som skal gjennomføres. Denne fremdriftsplanen benyttes av styret i forbindelse med budsjettarbeid. Det ble oppdaget vannlekkasje på uteareal i 5. etasje ned til bod i leilighet i 4. etasje. Skaden er en forsikrings sak. Dagens avtale som sameiet har med Viken Fiber AS (Altibox) ble i 2025 forlenget med 12 mnd. Ny motor på leddheisport i garasje kjeller ble skiftet i oktober 2025 etter oljelekkasje fra motor.

I eierseksjonssameier blir kjøper eier av en sameieandel i eiendommen og får enerett til bruk av sin eierseksjon med eget seksjonsnummer i bygget. Kjøper du en eierseksjon i et eierseksjonssameie, reguleres eierforholdet av lov om eierseksjoner samt vedtekter og husordensregler i sameiet. Vanligvis kan du kjøpe, selge, leie ut og belåne boligen helt fritt. Vedtektene kan inneholde rådighetsbegrensninger. I henhold til eierseksjonsloven er det forbud mot kortidsutleie av seksjonen i sin helhet mer enn 60 døgn i året.

Eierseksjonen hører til boligsameie. Vi oppfordrer alle til å

sette seg inn i vedtekter, husordensregler, regnskap, budsjett og årsberetning. Dokumentene vil være tilgjengelig hos meglerforetaket. Det gjøres oppmerksom på at fellesgjeld og felleskostnader kan variere over tid som følge av beslutninger foretatt i sameiets styre og/eller generalforsamling.

Ingen kan direkte eller indirekte erverve mer enn to boligseksjoner i et boligsameie lf. eierseksjonsloven §23. Dersom et erverv har funnet sted i strid med eierseksjonslovens regler kan Kartverket nekte overskjøting. Dersom overskjøting blir nektet, er kjøper likevel forpliktet til å gjennomføre handelen med selger, og oppgjør til selger vil finne sted tross manglende overskjøting.

Felleskostnader pr. mnd

4.905,-

Felleskostnader inkluderer

Renovasjon kr. 347,-

TV og internett kr. 389,-

Grunnkostnad kr. 4 096,-

Filterskift ventilasjon kr. 73,-

Grunnkostnaden inkl. felles byggforsikring og driftskostnader.

Lånebetingelser fellesgjeld

Sameiet har ingen lån p.t.

Andel fellesformue

45.803,-

Regnskap / Budsjett / Kostnadsøkninger

Årsregnskapet for 2025 viser et negativt driftsresultat på kr. -16 277,- og et positivt årsresultat på kr. 28 801,-.

Styregodkjennelse

Kjøper av andelen må godkjennes av borettslagets styre for å ta boligen i bruk. Kjøper bærer selv risikoen for at godkjenning blir gitt og må videreselge boligen for egen regning og risiko dersom styret ikke godkjenner kjøper som ny andelseier. Overtakelse, hjemmeloverføring og oppgjør vil uansett bli gjennomført i henhold til kontrakt. Styregodkjennelse kan ikke nektes uten saklig grunn. Kun fysiske personer kan være andelseiere, og ingen kan eie mer enn én andel.

Dyrehold

Dyrehold er tillatt så lenge dette ikke er til ulempe for de øvrige brukerne av eiendommen.

Forsikring

Forsikringsselskap Gjensidige Forsikring ASA
Polisenummer 86348551

Formuesverdi primær

999.324,- for 2024

Formuesverdi sekundær

3.997.295,- for 2024

Info kommunale avgifter

Kommunale avgifter fakturert på eiendommen i 2025. Inkluderer vann og avløp.

Kommunale avgifter

8.818,- for 2025

Info formuesverdi

Stortinget har vedtatt en ny modell for beregning av formuesverdi for bolig. Den nye utregningsmodellen beregner boligverdier basert på grunnkretser i stedet for kommuner, og skal benyttes fra og med inntektsåret 2026. Dette kan medføre at markedsverdien settes høyere eller lavere enn tidligere og innebærer at både selger og megler kan benytte tall som ikke nødvendigvis er oppdaterte på tidspunktet for utarbeidelse av salgsoppgaven. Det tas derfor forbehold om at formuesverdien kan bli endret og eventuelt øke ved endelig fastsettelse i skatteåret.

For primærbolig utgjør formuesverdien 25 % av beregnet eller dokumentert markedsverdi opptil kr 10 000 000, og deretter 70 % av den delen som overstiger dette beløpet. For sekundærbolig utgjør formuesverdien 100 % av beregnet eller dokumentert markedsverdi.

Andre utgifter

Ny eier må belage seg på bl.a. følgende faste løpende kostnader: eget strømforbruk, innboforsikring, kommunale avgifter.

Forbruk og utgifter vil variere avhengig av antall medlemmer i husstanden, ønsket innetemperatur, fordelsavtaler, kanalvalg, hastighet på internett etc.

Diverse

Selger har selv ikke bebodd eiendommen, og sitter derfor med begrenset kjennskap til eiendommens tilstand ut over det som fremgår i salgsoppgaven og tilhørende tilstandsrapport. Interessenter oppfordres til å foreta grundige undersøkelser, gjerne sammen med bygnings sakkyndig eller annen fagkyndig.

OFFENTLIGE FORHOLD

Ferdigattest/Midlertidig brukertillatelse

Det foreligger ferdigattest på eiendommen, datert 27.08.2014.

Ferdigattest er en sluttattest fra bygningsmyndighetene om at et søknadspliktig tiltak er ferdigstilt. At evt. ferdigattest / midl. brukstillatelse eksisterer, gir ingen garanti for at det ikke er utført arbeid som ikke er byggemeldt eller godkjent.

Tinglyste heftelser og rettigheter

På eiendommen er det tinglyst følgende heftelser og rettigheter som følger eiendommens matrikkel ved overskjøting til ny hjemmelshaver:

16.10.1906 - Dokumentnr: 900218 - Bestemmelse om gjerde mot bnr. 34
Overført fra: Knr:3301 Gnr:215 Bnr:87
Gjelder denne registerenheten med flere

08.04.1908 - Dokumentnr: 900253 - Bestemmelse om gjerde
Overført fra: Knr:3301 Gnr:215 Bnr:87
Gjelder denne registerenheten med flere

10.06.1949 - Dokumentnr: 2042 - Erklæring/avtale
Byggetillatelse gitt etter dispensasjon i henhold til Bygningsloven
Overført fra: Knr:3301 Gnr:215 Bnr:87
Gjelder denne registerenheten med flere

17.02.1971 - Dokumentnr: 1045 - Bestemmelse om veg
Overført fra: Knr:3301 Gnr:215 Bnr:87
Gjelder denne registerenheten med flere

14.07.2014 - Dokumentnr: 589432 - Best. om vann/kloakkledn. Rettighetshaver: Knr:3301 Gnr:215 Bnr:479
Bestemmelse om anlegg og vedlikehold av ledninger m.m.
Gjelder denne registerenheten med flere

14.07.2014 - Dokumentnr: 589432 - Best. om vann/kloakkledn. Rettighetshaver: Knr:3301 Gnr:215 Bnr:261
Bestemmelse om anlegg og vedlikehold av ledninger m.m.
Gjelder denne registerenheten med flere

14.07.2014 - Dokumentnr: 589432 - Best. om adkomstrett

Kjerneinformasjon

Rettighetshaver: Knr:3301 Gnr:215 Bnr:26 Snr:34 - Snr: 66
Gjelder denne registerenheten med flere

14.07.2014 - Dokumentnr: 589432 - Best. om adkomstrett
Rettighetshaver: Knr:3301 Gnr:215 Bnr:479
Gjelder denne registerenheten med flere

14.07.2014 - Dokumentnr: 589432 - Urådighet
Eiendommen kan ikke selges eller pantsettes uten gnr. 15 bnr. 479
Kan ikke slettes uten samtykke fra kommunen
Gjelder denne registerenheten med flere

14.07.2014 - Dokumentnr: 589432 - Best. om adkomstrett
Rettighetshaver: Knr:3301 Gnr:215 Bnr:261
Gjelder denne registerenheten med flere

14.07.2014 - Dokumentnr: 589386 - Seksjonering
Opprettet seksjoner:
Snr: 7
Formål: Bolig
Tilleggsdel: Bygning
Sameiebrøk: 63/2021

14.07.2014 - Dokumentnr: 589432 - Best. om vann/kloakkledn.
Rettighet hefter i: Knr:3301 Gnr:215 Bnr:261
Rettighet hefter i: Knr:3301 Gnr:215 Bnr:479
Bestemmelse om anlegg og vedlikehold av ledninger m.m.
Gjelder denne registerenheten med flere

14.07.2014 - Dokumentnr: 589432 - Best. om adkomstrett
Rettighet hefter i: Knr:3301 Gnr:215 Bnr:26 Snr:34 - Snr: 66
Gjelder denne registerenheten med flere
Regulerings- og arealplaner
Eiendommen ligger i et område regulert til sentrumsformål, fortau og annet uteoppholdsareal.
Kopi av reguleringskart og reguleringsbestemmelser kan sees hos megler.
For øvrig er eiendommen avsatt til sentrumsformål ihht kommuneplan datert 18.06.25

Vei/Vann/Avløp

Eiendommen har adkomst via offentlig vei. Eiendommen er tilknyttet kommunalt ledningsnett via private stikkledninger. Eier er selv ansvarlig for private stikkledninger til bygningen. For private fellesledninger er det normalt solidarisk vedlikeholdsplikt.

Radonmåling

Det gjøres oppmerksom på at det ved utleie er krav til å gjennomføre radonmåling, og at forsvarlige nivåer skal kunne dokumenteres. Kravet gjelder alle typer utleieboliger, inkludert leiligheter og hybler i tilknytning til egen bolig, såfremt det betales husleie. I de tilfeller hvor det ikke er opplyst at selger har kunnskap om eiendommens radonnivå må kjøperen som ønsker å leie ut hele eller deler av eiendommen, særskilt være oppmerksom på at de overtar ansvaret for den usikkerheten dette medfører. Se <http://www.nrpa.no> for nærmere informasjon.

Adgang til utleie

Seksjonseieren disponerer fritt over egen seksjon med de begrensningene som følger av sameieforholdet og eierseksjonsloven, jf. eierseksjonsloven § 24. Seksjonseieren kan fritt selge, pantsette og leie ut sin egen seksjon.

Korttidsutleie av hele boligseksjonen i mer enn 90 døgn årlig er ikke tillatt. Med korttidsutleie menes utleie i inntil 30 døgn sammenhengende. Grensen på 90 døgn kan fravikes i vedtektene og kan i så fall settes til mellom 60 og 120 døgn. Slik beslutning krever et flertall på minst to tredjedeler av de avgitte stemmene på årsmøtet.

Sameiets styre skal underrettes skriftlig om alle overdragelser og leieforhold.

Det er krav til forsvarlige radonnivåer på utleieboliger. I de tilfeller hvor det ikke særskilt er opplyst at selger har kunnskap om eiendommens radonnivå må kjøperen som ønsker å leie ut hele eller deler av eiendommen, særskilt være oppmerksom på at de overtar ansvaret for den usikkerheten dette medfører. Se <http://www.nrpa.no> for nærmere informasjon.

PRISANTYDNING INKLUDERT OMKOSTNINGER

Omk. kjøper beskrivelse
3 450 000,00 (Prisantydning)

Omkostninger

12 900,00 (Boligkjøperforsikring * (valgfritt))
86 250,00 (Dokumentavgift)
545,00 (Tinglysningsgebyr pantedokument)
545,00 (Tinglysningsgebyr skjøte)

87 340,00 (Omkostninger totalt (uten Boligkjøperforsikring))
100 240,00 (Omkostninger totalt (med Boligkjøperforsikring))

3 537 340,00 (Totalpris inkl. omkostninger (uten Boligkjøperforsikring))
3 550 240,00 (Totalpris inkl. omkostninger (med Boligkjøperforsikring))

Vi gjør oppmerksom på at ovennevnte totalsum er beregnet ut fra kjøpesum tilsvarende prisantydning. Det tas forbehold om endring i gebyrer.

Betalingsbetingelser

Kjøpesum med tillegg av omkostninger skal være disponibelt på meglers klientkonto innen overtagelse. Normalt innebærer dette at fullt oppgjør må være innbetalt på meglers klientkonto senest to virkedager før avtalt overtagelsesdato.

Eventuelle vilkår knyttet til innbetalingen, eksempelvis pantedokument som skal tinglyses til fordel for kjøpers bank, må være megler i hende i god tid før overtagelse kan finne sted.

Kjøpesummen skal innbetales fra norsk finansinstitusjon og/eller kjøpers konto i norsk finansinstitusjon. Eventuell egenkapital skal innbetales i én samlet betaling fra kjøpers egen konto i norsk finansinstitusjon.

Alle eiendomsmeglingsforetak har lovpålagt forsikring av klientmidler begrenset oppad til kr 45 mill. Enkelt saker er forsikret inntil kr 15 mill. Dersom kjøpers låneinstitusjon krever tilleggsforsikring ved omsetning over 15 millioner, må kjøper selv eller dennes låneinstitusjon dekke utgiftene forbundet med dette.

Lovanvendelse

Eiendommen selges etter reglene i avhendingsloven. Salgsoppgaven er basert på de opplysningene selger har gitt til megler, den bygningsasskyndiges tilstandsrapport, samt opplysninger innhentet fra kommunen, Kartverket og andre tilgjengelige kilder. Selger har godkjent salgsoppgaven. Det er viktig at kjøper setter seg grundig inn i alle salgsdokumentene, herunder salgsoppgave, tilstandsrapport og selgers egenerklæring. Kjøper anses kjent med forhold som er tydelig beskrevet i salgsdokumentene, og slike forhold kan ikke påberopes som mangler. Dette gjelder uavhengig av om kjøper har lest dokumentene. Alle interessenter oppfordres til å undersøke eiendommen nøye, gjerne sammen med fagkyndig før bud inngis. Kjøper som velger å kjøpe usett kan ikke gjøre gjeldende som mangel noe han burde blitt kjent med ved undersøkelsen. Dersom det er behov for avklaringer, anbefaler vi at interessenter rådfører seg med eiendomsmegler eller egne rådgivere før det legges inn bud.

En bolig som har blitt brukt i en viss tid, har vanligvis blitt utsatt for slitasje og skader kan ha oppstått. Slik bruksslitasje må kjøper regne med, og det kan avdekkes enkelte forhold etter overtakelse som nødvendiggjør utbedringer. Normal slitasje og skader som nødvendiggjør utbedring, er innenfor hva kjøper må forvente og vil ikke utgjøre en mangel. Kjøper og selgers rettigheter og plikter reguleres av avtalen mellom partene, samt informasjonen som har vært tilgjengelig for kjøperen i forbindelse med handelen. Avtalen utfylles av avhendingsloven, og det gjelder ulike avtalevilkår avhengig av om kjøper er forbrukerkjøper eller ikke. Dette er nærmere beskrevet nedenfor.

På grunn av ulike avtalevilkår kan selger vurdere bud fra en som ikke er forbruker, ulikt fra en forbrukers bud. Dersom kjøper ikke er forbruker, er selger sitt mulige mangelsansvar begrenset fordi eiendommen selges «som den er». Selger kan ikke ta «som den er» forbehold ovenfor en forbrukerkjøper. Selv et lavere bud fra en som ikke er forbruker kan foretrekkes fordi begrensningen i mulig mangelsansvar kan ha egenverdi for selger. Selger står fritt til å forkaste eller akseptere ethvert

Kjerneinformasjon

bud, og er for eksempel ikke forpliktet til å akseptere høyeste bud. Budgiver skal i budskjemaet avgi egenerklæring om budgiver er forbruker eller næringsdrivende/person som hovedsakelig handler som ledd i næringsvirksomhet.

Forbrukerkjøp - definisjon: Med forbrukerkjøp menes kjøp av eiendom når kjøperen er en fysisk person som ikke hovedsakelig handler som ledd i næringsvirksomhet.

Forbruker - avtalevilkår: Eiendommen har en mangel dersom den ikke er i samsvar med kravene som følger av avtalen, eller det foreligger brudd på bestemmelsene i avhendingsloven §§ 3-2 til 3-8. Hvis eiendommen ikke er i samsvar med det kjøperen må kunne forvente ut ifra alder, type og synlig tilstand, kan det være grunnlag for mangelskrav. Det samme gjelder hvis det er holdt tilbake eller gitt uriktige opplysninger om eiendommen. Dette gjelder likevel bare dersom man kan gå ut ifra at det virket inn på avtalen at opplysningen ikke ble gitt eller at feil uriktige opplysninger ikke blir rettet i tide på en tydelig måte. Boligen kan ha en mangel etter avhendingsloven § 3-3 dersom det er avvik mellom opplyst og faktisk innvendig areal, forutsatt at avviket er på 2% eller mer og minimum 1 kvm.

Ved beregning av et eventuelt prisavslag eller erstatning må kjøper selv dekke tap/kostnader opptil et beløp på kr. 10 000 (egenandel).

Ikke-forbruker (næringsdrivende) - definisjon: Hvis kjøper er en juridisk person, eller en fysisk person som hovedsakelig handler som ledd i næringsvirksomhet, vil kjøpet ikke anses som et forbrukerkjøp.

Ikke-forbruker - avtalevilkår: Eiendommen har en mangel dersom den ikke er i samsvar med kravene som følger av avtalen. Eiendommen selges «som den er», og selgers ansvar utover det konkret avtalte er da begrenset etter avhendingsloven § 3-9, første ledd andre setning. Avhendingsloven § 3-3 andre ledd fravikes, og hvorvidt boligens arealsvikt utgjør en mangel vurderes etter avhendingsloven § 3-8. Informasjon om kjøpers undersøkelsesplikt, herunder oppfordringen om å undersøke eiendommen nøye, gjelder også for kjøperen som ikke anses som forbrukere.

Interessenter og kjøper må godta at selger og megler bruker elektronisk kommunikasjon i salgsprosessen.

Dersom kjøper er utenlandsk statsborger kreves det at vedkommende har et såkalt D-nummer til erstatning for norsk personnummer. Rekvirering av D-nummer må sendes Kartverket samtidig med innsending av skjøtet for tinglysing. Skjøtet blir liggende i Kartverket inntil kjøper har fått D-nummer av Skatteetaten. Når Kartverket har mottatt D-nummeret fra Skatteetaten, vil skjøtet bli tinglyst umiddelbart. Rekvirering av D-nummer i forbindelse med tinglysing av skjøte vil ofte medføre at oppgjør og utbetaling til selger blir forsinket med noen uker. Kjøper må i disse tilfellene enten ta

forbehold i bud om forsinket utbetaling til selger, eller være forberedt på å dekke forsinkelsesrenter til selger. Kontakt ansvarlig megler for informasjon før budgivning.

Dødsbo

Det gjøres spesielt oppmerksom på at dette er salg av eiendom for et dødsbo. Arvingene/selgerne har begrenset kjennskap til eiendommen, og de er derfor ikke kjent med feil eller mangler utover det som fremkommer av salgsmateriellet. Interessenter oppfordres til å foreta grundige undersøkelser, gjerne sammen med takstmann eller annen fagkyndig. Kjøper gjøres oppmerksom på at boligen ikke vil bli ytterligere rengjort i forbindelse med overtakelsen.

ØVRIGE KJØPSFORHOLD

Overtakelse

Overtakelse etter avtale med selger. Interessenter oppfordres til å angi ønsket overtakelse i budskjema.

Skjøte sendes for tinglysning i forbindelse med oppgjøret. Oppgjør forutsetter at det er gjennomført overtagelse og at partene har signert en overtakelsesprotokoll og sendt denne til oppgjørsavdelingen slik som avtalt i kontrakt. Det forutsettes at skjøte tinglyses i kjøpers navn. Hvis interessenter mot formodning ikke ønsker tinglysning av skjøte må det tas forbehold om dette i kjøpetilbudet.

Budgivning

Bud kan legges inn på nettannonsen på "gi bud" knappen eller via hjemmesiden. Ved elektronisk budgivning så kan bud legges inn trygt og enkelt med bank-ID. Megler kan også kontaktes for tilsendelse av budkjema og budskjema finnes også i salgsoppgaven.

All budgivning må foregå ved skriftlighet. Ta kontakt med megler dersom det er behov for bistand for å inngi bud.

Eiendomsmeidler skal legge til rette for en forsvarlig avvikling av budrunden og kan ikke videreformidle bud med en kortere akseptfrist enn kl. 12.00 første virkedag etter siste annonserte visning. Etter klokken 11:30 anbefaler vi akseptfrist på minimum 30 minutter.

Megler kan ikke formidle bud med forbehold om at budet eller forbehold i budet skal holdes skjult (hemmelig) for andre budgivere og interessenter.

Megler tar ikke noe ansvar for forsinkelser på el- eller telenettet. Under budrunden kan akseptfristene kortes inn ved mottakelse av nye bud. Akseptfristen fra kjøper er absolutt. Det betyr at dersom selger velger å akseptere budet, må kjøper meddeles aksept innen utløpet av akseptfristen. Dersom du utsetter inngivelse av bud til tett opp mot akseptfristen er det en reell fare for at eiendommen kan bli solgt før ditt bud fremkommer til megler.

Boligselgerforsikring

Selger har tegnet boligselgerforsikring. Selgers egenerklærings skjema er vedlegg til dette prospekt. Forsikringsvilkår kan fås ved henvendelse til megler.

Boligkjøperforsikring

Mange kjøpere har anledning til å tegne boligkjøperforsikring. Vedlagt i salgsoppgaven følger informasjon om Boligkjøperforsikring fra Söderberg & Partners. Boligkjøperforsikring er en rettshjelpsforsikring som gir trygghet og profesjonell juridisk hjelp dersom det oppdages uventede feil eller mangler ved boligen de neste fem årene. Les mer om Boligkjøperforsikring i vedlagte materiell eller på <https://www.soderbergpartners.no/eiendom/boligkjoper/>.

Innbo og løsøre

Med mindre annet er uttrykkelig avtalt gjelder NEF's normgivende liste over løsøre og tilbehør, se vedlagt liste til salgsoppgaven. Til orientering er det full avtalefrihet om hva som skal følge med bolig og fritidsbolig ved salg. I de tilfeller det medfølger hvitevarer i handelen, overleveres disse uten noen form for garanti utover leverandørgaranti.

Eier

Tor Bråthen
Tom Bråthen
Lillian Bråthen

Tilbud på lånefinansiering

Vi bistår gjerne med å etablere kontakt med ulike banker, men vi har ingen fast bankforbindelse som vi benytter. Vi mener at vilkårene i ulike finansinstitusjoner varierer fra kundegruppe til kundegruppe, og kan derfor ikke anbefale en bestemt bank, men hjelper mer enn gjerne med å finne en bank som kan tilby deg gode lånevilkår.

Meglere vederlag

Det er avtalt provisjonsbasert vederlag tilsvarende fastpris kr 37.500,- av kjøpesum for gjennomføring av salgsoppgaven. I tillegg er det avtalt at oppdragsgiver skal dekke tilretteleggingsgebyr kr. 16.900,-, oppgjørshonorar kr. 6.950,-, kredittkostnad, grunnbok, e-signeringskost. kr 5.000,-, visninger kr. 3500,- 1 inkl., og markedsføringspakke kr. 22.900,-. Meglerforetaket har krav på å få dekket avtalte utlegg. Utleggene omfatter innhenting off./komm.info, grunnboksutskrift, tinglysning, sikringsobligasjon, innhenting tinglyste erklæringer etc.

Proaktiv Gruppen AS og eiendomsmeidlingsforetakene som er tilknyttet Proaktiv har samarbeid med forskjellige foretak som tilbyr forbrukerne produkter eller tjenester i forbindelse med et salgsoppgave. Våre samarbeidspartnere er: Söderberg & Partners AS - formidler av boligkjøperforsikring, Gjensidige - formidler av boligselgerforsikring, Meglerfront - leverandør av digitale oppgjørsskjemaer og overtakelsesprotokoller som

også inneholder tilbud til forbruker om tilpassede strøm-, internett- og alarmtjenester, Vend Marketplaces AS og Bomega AS - markeds plasser på nett, Schibsted - markedsføring i SOME, Eiendomsverdi - formidler av nabolagsprofiler. Hvilke produkter/ tjenester kjøper og selger får i forbindelse med oppdraget, kan variere ut fra hvor i landet eiendommen ligger.

Andre forsikringer

Kjøper står selv ansvarlig for å tegne andre nødvendige forsikringer som innboforsikring m.m.

Personopplysningsloven

Vi gjør oppmerksom på at vi lagrer personopplysninger på interessenter, budgivere og kjøpere. Videre opplyser vi at mulighetene for å slette sine personopplysninger er begrenset, som følge av at eiendomsmeidlingsforetak har plikt til å oppbevare kontrakter og dokumenter i minst 10 år, iht. eiendomsmeidlingsforskriften. Du kan lese om vår behandling av personopplysninger i vår personvernerklæring på <https://proaktiv.no/personvernerklæring>

Hvitvaskingsreglene

Det følger av lov om tiltak mot hvitvasking og terrorfinansiering at meglerforetaket er forpliktet til å foreta kundetiltak av begge parter i handelen. For oppdragsgiver skjer dette i forbindelse med inngåelse av oppdraget, og for kjøper på tidspunkt for kontraktsinngåelse. Dersom slik kundekontroll ikke kan gjennomføres, er meglerforetaket pålagt å avstå fra gjennomføring av oppgjøret. Partene er selv ansvarlig for eventuelle kostnader og ansvar dette kan medføre uten at det kan anføres et kontraktsrettslig ansvar overfor meglerforetaket.

Vedlegg til salgsoppgave

Vedleggene er en del av den komplette salgsoppgaven. Det er viktig at interessenter setter seg godt inn i vedleggene og kontakter megler med eventuelle spørsmål før bud inngis.

Ferdigattest/brukstillatelse datert

Onsdag, 27. august 2014

Dato salgsoppgave
17.4.2026

VEDLEGG

Tilstandsrapport



Møllergata 6, 3050 MJØNDALEN

DRAMMEN kommune

gnr. 215, bnr. 87, snr. 7

Sum areal alle bygg: BRA: 76 m² BRA-i: 63 m²



Befaringsdato: 16.04.2026

Rapportdato: 17.04.2026

Oppdragsnr.: 22424-1530

Referansenummer: JH1651

Foretak: BOLIGKONSULT AS



Rapporten kan brukes i inntil ett år etter befaringsdato, og kan ikke gjenbrukes ved flere boligsalg i denne perioden. Skjer det endringer, oppstår skader også videre på boligen, bør du som selger be om oppdatert rapport.

Boligkonsult AS

Boligkonsult AS utfører de fleste typer takseringstjenester i Oslo og omegn. Vi er bygningssakkyndige med bred bransjeerfaring. Alle våre sakkyndige er utdannede fagskoleingeniører, og har over en årrekke tilegnet seg kunnskaper fra enkle oppussingsprosjekter, til større bolig- og industribygg. Bedriften er medlem av NITO som et stempel på seriøsitet.



Rapportansvarlig

Martin Sjønnesen

Martin Sjønnesen
Uavhengig Takstingeniør
post@bolig-konsult.no
948 21 574



Oppdragsnr.: 22424-1530

Befaringsdato: 16.04.2026

Side: 2 av 16

Møllergata 6, 3050 MJØNDALEN
Gnr 215 - Bnr 87
3301 DRAMMEN

BOLIGKONSULT AS
Hagen Johansens vei 12
1406 SKI



Dette trenger du å vite om tilstandsrapporten



Hva er en tilstandsrapport?

En tilstandsrapport beskriver synlige skader/avvik eller tegn på skader/avvik på boligen. Rapporten fremhever vanligvis ikke positive egenskaper ved boligen.



Hva vurderer en bygningssakkyndig?

Den bygningssakkyndige vurderer boligen ut fra hva man kan forvente av en bygning av samme alder og type. Vurderingen gjøres som regel mot hvordan det var vanlig å bygge og regler som gjaldt da boligen ble oppført (søknadstidspunktet). Forhold som er vanlige for bygningens alder, slik som slitasje etter normal bruk regnes ikke som avvik.



Hva inneholder tilstandsrapporten?

Den bygningssakkyndige undersøker rom og bygningsdeler slik det kommer frem av [Forskrift til avhendingsloven](#). Tilstandsrapporten inneholder bare avvik som den bygningssakkyndige kan se eller kontrollere med enkle hjelpemidler. Det gjøres ikke nærmere undersøkelser slik som åpning av vegger eller andre bygningsdeler. I vegg mot våtrom og rom under terreng kan det borres et hull for å gjøre enkle undersøkelser slik som fuktsøk.

Når du kjøper en brukt bolig

Når du kjøper en brukt bolig, er det viktig å være oppmerksom på at dette ikke kan sammenlignes med å kjøpe en ny bolig. Måten boligen ble bygget på kan være annerledes enn i dag. Bygninger svekkes over tid, og utsettes for slitasje blant annet på grunn av bruk og vær og vind. Mange boliger fornyes helt eller delvis, noen i flere omganger, eller det oppføres tilbygg. Særlig for boliger som er pusset opp eller endret, er det viktig å merke seg at fornyelse av overflater ikke nødvendigvis betyr at bygningsdeler under er forbedret.

Vurdering mot byggeregler

Den bygningssakkyndige vil vurdere boligen mot hvordan det var vanlig å bygge og regler som gjaldt på søknadstidspunktet. Den bygningssakkyndige ser etter avvik som har betydning for og som reduserer boligens funksjon og verdi, og som kommer frem av Forskrift til avhendingslova.

Tilstandsrapporten beskriver ikke hele boligen

BYGNINGSSAKKYNDIGE SER FOR EKSEMPEL IKKE PÅ

- vanlig slitasje og normal vedlikeholdstilstand
- bagatellmessige forhold som ikke påvirker bygningens bruk eller verdi vesentlig
- etasjeskillere
- tilleggsbygg slik som garasje, bod, anneks, naust også videre
- utvendige trapper
- støttemurer
- skjulte installasjoner
- installasjoner utenfor bygningen
- full funksjonstesting av el- og VVS-installasjoner
- geologiske forhold og bygningens plassering på grunnen
- bygningens planløsning
- bygningens innredning
- løpsre slik som hvitevarer
- utendørs svømmebasseng og pumpeanlegg
- bygningens estetikk og arkitektur
- bygningens lovlighet (bortsett fra bruksendringer, brannceller og forhold som åpenbart kan påvirke helse, miljø og sikkerhet)
- fellesarealer (med mindre boligeier har vedlikeholdsplikt for fellesarealer og dette er kjent for bygningssakkyndig, eller fellesarealet har en særlig tilknytning til boligen).

© iVerdi 2023

Malen til denne rapporten, inkludert standardtekstene fra Verdi er vernet etter åndsverkloven og kan kun benyttes av av kunder hos iVerdi. For andre aktører er eksemplarfremstilling av malen og standardtekster, som utskrift og annen kopiering til bruk som grunnlag for tilsvarende rapporter, bare tillatt når det er hjemlet i lov (kopiering til privat bruk, sitat o.l.) eller avtale med iVerdi (<https://iverdi.no/>).

Utnyttelse i strid med lov eller avtale kan medføre erstatnings- og straffeansvar.

Oppdragsnr.: 22424-1530

Befaringsdato: 16.04.2026

Side: 3 av 16

Møllergata 6, 3050 MJØNDALEN
Gnr 215 - Bnr 87
3301 DRAMMEN

BOLIGKONSULT AS
Hagen Johansens vei 12
1406 SKI



Dette trenger du å vite om tilstandsrapporten

Tilstanden vurderes med ulike tilstandsgrader

Tilstanden gir uttrykk for en gitt forventet tilstand, blant annet vurdert ut fra alder og normal bruk. Ved Tilstandsgrad 0 (TG0) og Tilstandsgrad 1 (TG1) gir den bygningssakkyndige normalt ingen begrunnelse for valg av tilstandsgrad. Grunnen er at bygningen eller bygningsdelen da bare har normal slitasje. Ved skjulte konstruksjoner kan alder alene avgjøre tilstandsgrad. Når bygningssakkyndige anbefaler tiltak, for eksempel utbedringer, må brukeren av rapporten vurdere om tiltakene er nødvendige og lønnsomme. Når den bygningssakkyndige velger tilstandsgrad, baseres vurderingen på faste kriterier som følger av gjeldende bransjestandard for Teknisk tilstandsrapport ved omsetning av bolig og Forskrift til avhendingslova.

TG 0

TILSTANDSGRAD 0, TG0: INGEN AVVIK

Bygningsdelen skal være tilnærmet ny, ikke vise tegn på slitasje og det skal være lagt frem dokumentasjon på faglig god utførelse. Det er ingen merknader til delen.

TG 1

TILSTANDSGRAD 1, TG1: MINDRE AVVIK

Bygningsdelen skal bare ha normal slitasje, og straktiltak skal ikke anses som nødvendig. Graden kan også brukes når delen er ny, men der dokumentasjon på faglig god utførelse mangler.

TG 2

TILSTANDSGRAD 2, TG2: VESENTLIGE AVVIK OG MINDRE AVVIK SOM ETTER NS 3600 GIR TG 2

Bygningsdelen skal enten ha feil utførelse, en skade eller symptomer på skade, sterk slitasje eller nedsatt funksjon. Graden gis når bygningsdelen trenger vedlikehold eller tiltak i nær fremtid. Graden skal også brukes når delen er gammel og det er grunn til å varsle om fare for skader på grunn av alderen, eller når det er grunn til å overvåke delen spesielt på grunn av fare for større skader eller følgeskader.

TG 3

TILSTANDSGRAD 3, TG3: STORE ELLER ALVORLIGE AVVIK

Denne tilstandsgraden brukes ved kraftige tegn på forhold som man må regne med trenger utbedring straks eller innen kort tid. Det er påvist funksjonssvikt eller sammenbrudd.

TG IU

IKKE UNDERSØKT/IKKE TILGJENGELIG FOR UNDERSØKELSE

Det kan være avvik/skader som ikke er avdekket.

Informasjon om utbedringskostnader

Utbedringskostnadene i rapporten er sjablongmessige anslag basert på observerte forhold som feil, skader eller uregelmessigheter, samt foreslåtte tiltak. Disse anslagene er veiledende, angis i fem intervaller, er basert på generelle erfaringstall, og må ikke forveksles med konkrete pristilbud fra håndverkere eller entreprenører. Faktiske kostnader kan variere betydelig, avhengig av individuelle valg, materialpriser og markedsforhold. For å få en nøyaktig vurdering av utbedringskostnadene anbefales ytterligere undersøkelser og innhenting av flere pristilbud fra kvalifiserte fagfolk. Slike anslag gis for TG3, der dette er mulig.



Tiltak under kr 20 000



Tiltak mellom kr 20 000 – 100 000



Tiltak mellom kr 100 000 – 200 000



Tiltak mellom kr 200 000 – 500 000



Tiltak over kr 500 000

Oppdragsnr.: 22424-1530

Befaringsdato: 16.04.2026

Side: 4 av 16

Møllergata 6, 3050 MJØNDALEN
Gnr 215 - Bnr 87
3301 DRAMMEN

BOLIGKONSULT AS
Hagen Johansens vei 12
1406 SKI



Beskrivelse av eiendommen

OM VURDERINGER

Tilstandsgradene (TG) reflekterer resultatet av undersøkelser utført etter forskrift til avhendingsloven (Tryggere bolighandel). Rapporten viser hvilke bygningsdeler som omfattes av oppdraget. Les hele rapporten, inkludert forutsetningene, for en helhetlig forståelse av både vurderingene og oppdraget.

Boligbygg med flere boenheter - Byggeår: 2014

UTVENDIG

[Gå til side](#)

Felles bygningsdeler:

- Bygningen er oppført med grunnmur i betong.
- Yttervegger i betong, stål- og trekonstruksjon, forblendet med teglstein og panel.
- Yttertak i oppført betongdekke, teknet med takpapp.

Parkering:

- Boligen disponerer en parkeringsplass i felles garasjekjeller.
- Parkeringsplass er fremvist av selger, men bruksrett og funksjonalitet er ikke undersøkt.

INNVENDIG

[Gå til side](#)

Felles bygningsdeler:

- Etasjeskiller i betong.
- Felles varmtvann.
- Trapper i betong.
- Dørcalling.
- Personheis.

Rapporten omfatter kun den aktuelle boligen. Felles bygningsdeler under boligsammenslutningens ansvar er ikke vurdert. Unntak kan gjøres hvis boenheten har vedlikeholdsplikt for en bestemt bygningsdel (og dette er opplyst til undertegnede), eller der en bygningsdel etter vår faglige og skjønnsmessige vurdering har særlig nær tilknytning til boligen. Unntak gjøres kun for bygningsdeler som etter forskriften (Tryggere Bolighandel) skal vurderes. Rapporten viser senere hvilke bygningsdeler som er vurdert og inkludert.

Det anbefales å undersøke om det foreligger informasjon om tilstanden til fellesdeler i bygget, og om det er planlagt vedlikehold eller rehabilitering som kan påvirke boligsammenslutningens økonomi og kostnadsfordeling.

TEKNISKE INSTALLASJONER

[Gå til side](#)

Oppvarming:

- Varmekabler i bad.
- Vannbåren gulvvarme tilknyttet felles varmeanlegg.

Arealer

[Gå til side](#)

Forutsetninger og vedlegg

[Gå til side](#)

Oppdragsnr.: 22424-1530

Befaringsdato: 16.04.2026

Side: 5 av 16

Møllergata 6, 3050 MJØNDALEN
Gnr 215 - Bnr 87
3301 DRAMMEN

BOLIGKONSULT AS
Hagen Johansens vei 12
1406 SKI



Sammendrag av boligens tilstand

Fordeling av tilstandsgrader

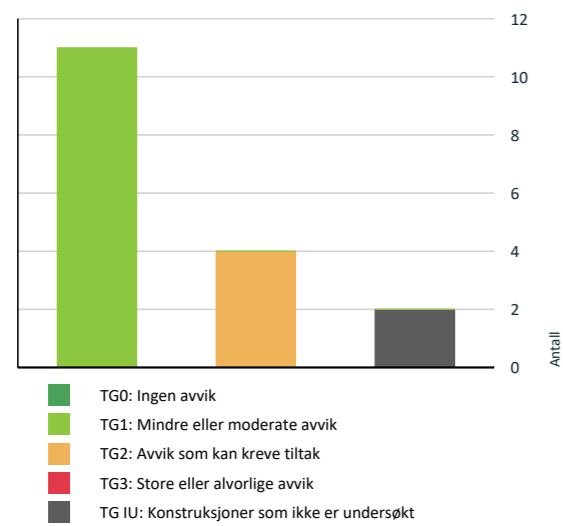

Oppsummering av avvik

Vil du vite mer? Se på rommet eller bygningsdelen senere i rapporten.

Boligbygg med flere boenheter

TG IU KONSTRUKSJONER SOM IKKE ER UNDERSØKT

Innvendig > Overflater [Gå til side](#)

Våtrom > 2. Etasje > Bad > Tilliggende konstruksjoner våtrom [Gå til side](#)

TG 2 AVVIK SOM KAN KREVE TILTAK

Tekniske installasjoner > Vannledninger [Gå til side](#)

Våtrom > 2. Etasje > Bad > Overflater vegger og himling [Gå til side](#)

Våtrom > 2. Etasje > Bad > Overflater Gulv [Gå til side](#)

Våtrom > 2. Etasje > Bad > Sluk, membran og tettesjikt [Gå til side](#)

Oppdragsnr.: 22424-1530

Befaringsdato: 16.04.2026

Side: 6 av 16

Møllergata 6, 3050 MJØNDALEN
Gnr 215 - Bnr 87
3301 DRAMMEN

BOLIGKONSULT AS
Hagen Johansens vei 12
1406 SKI



Tilstandsrapport

BOLIGBYGG MED FLERE BOENHETER

Byggeår
2014

Kommentar
Kilde: Ambita Infoland, Norges
Eiendommer

UTVENDIG

TG 1 Vinduer

Beskrivelse

Vinduer med isolerglass, fra byggeåret.

Vurderte forhold: Om det er synlig tegn til punktering og innsetningsdetaljer (beslag, vannbord, omramming, karm og ytre tetting). Merk at punkterte glass kan være vanskelig, eller i noen tilfeller umulig, å oppdage ved visuell inspeksjon. Vinduer er undersøkt visuelt ved stikkprøvekontroller - et utvalg vinduer er kontrollert.

TG 1 Dører

Beskrivelse

Brann- og lydklassifisert entrédør. Balkongskyvedør med isolerglass. Dørene er fra byggeåret.

Vurderte forhold: Om det er synlig tegn til punktering og innsetningsdetaljer (beslag, vannbord, omramming, karm og ytre tetting). Merk at punkterte glass kan være vanskelig, eller i noen tilfeller umulig, å oppdage ved visuell inspeksjon.

TG 1 Balkonger, terrasser og rom under balkonger

Beskrivelse

Innglasset balkongdel i betong- og metallkonstruksjon, målt til ca. 7 m², og åpen del på ca. 3 m². Det er fliser på gulvet og rekkeverket er av glass og metall.

Balkongarealer består av en innlasset del på ca. 7 kvm, og en åpen del på ca. 3 kvm. Det er en skyve-foldedør i mellom, og dersom man skyver døren åpen vil man få en uteplass på til sammen ca. 10 kvm.

Vurderte forhold: Synlige forhold knyttet til festing, forankring, understøtting, skader på overflater utover normal slitasje og løsninger for vannavrenning. Rekkverkshøyden og åpninger er vurdert etter gjeldende byggt teknisk forskrift under befaringen, men eventuelle avvik tilknyttet disse fremkommer senere i rapporten.

INNVENDIG

TG IU Overflater

Beskrivelse

Gulv: Parkett.
Vegger: Sparklet/pussede og malte overflater.
Himling: Sparklet/pussede og malte overflater.

Himlingshøyde:
Ca. 2,42 meter, målt i stue.

Innvendige overflater, utover det som er beskrevet og vurdert i øvrige deler av rapporten, er ikke tilstandsvurdert. Vurdering av slike overflater, samt horisontalmåling av gulv, inngår ikke i dette oppdraget. Tilstand, slitasje og utseende er i stor grad subjektivt, og interessenter oppfordres til å gjøre egne vurderinger ved visning. Horisontalmålinger av gulv og oppføring av konkrete høydeforskjeller inngår ikke i dette oppdraget.

Oppdragsnr.: 22424-1530

Befaringsdato: 16.04.2026

Side: 7 av 16

Møllergata 6, 3050 MJØNDALEN
Gnr 215 - Bnr 87
3301 DRAMMEN

BOLIGKONSULT AS
Hagen Johansens vei 12
1406 SKI



Tilstandsrapport

TO 1 Innvendige dører

Beskrivelse

Her vurderes åpne- og lukkemekanismen på et utvalg dører (stikkprøve), samt større skader utover normal bruksslitasje. Normal slitasje i forhold til alder og bagatellmessige forhold er ikke hensyntatt i tilstandsvurderingen, da dette er en subjektiv vurdering.

VÅTROM

2. ETASJE > BAD

Generell

Beskrivelse

Badet er fra byggeåret. Undersøkelsen er basert på det som er synlig.

Badet har nådd en alder der materialer kan svekkes av bruk og tid, noe som øker risikoen for fuktproblemer. Det anbefales å jevnlig kontrollere badet for tegn på skader. På sikt vil en totaloppussing med nytt vannrett sjikt være nødvendig, men tidspunktet avhenger normalt av bruk, vedlikehold og synlige tegn på slitasje.

2. ETASJE > BAD

TO 2 Overflater vegger og himling

Beskrivelse

Fliser på vegger. Slette overflater i himlingen.

Vurderte forhold: Overflater kontrollert med tanke på forhold som kan indikere fuktskade og egnethet ved vindu/dør i våtsone. Banketest etter bom (hulrom under flis) er utført som stikkprøver - ikke alle fliser.

Vurdering av avvik:

- Det er avvik:

- Konstruksjonen har passert halvparten av forventet levetid og har bruksslitasje. Alder og bruksslitasje kan øke behov for vedlikehold og tiltak.

2. ETASJE > BAD

TO 2 Overflater Gulv

Beskrivelse

Fliser på gulv.

Vurderte forhold: Overflater kontrollert med tanke på forhold som kan indikere fuktskade og egnethet ved vindu/dør i våtsone. Banketest etter bom (hulrom under flis) er utført som stikkprøver - ikke alle fliser. Fall til sluk og høydeforskjell topp mellom overkant gulv/topp slukrist er målt med linjelaser. Fall er målt ved stikkprøver - flate partier kan forekomme uten å bli avdekket.

Vurdering av avvik:

- Det er avvik:

- Konstruksjonen har passert halvparten av forventet levetid og har bruksslitasje. Alder og bruksslitasje kan øke behov for vedlikehold og tiltak.

2. ETASJE > BAD

TO 2 Sluk, membran og tettesjikt

Beskrivelse

Sluket er i plast. Synlig membran i sluket.

Oppdragsnr.: 22424-1530

Befaringsdato: 16.04.2026

Side: 8 av 16

Møllergata 6, 3050 MJØNDALEN
Gnr 215 - Bnr 87
3301 DRAMMEN

BOLIGKONSULT AS
Hagen Johansens vei 12
1406 SKI



Tilstandsrapport

Vurderte forhold: Punktet er kontrollert med tanke på utførelse, materialvalg, klemring/mansjett, rensemulighet, alder (opplyst av selger) og tegn på utettheter/skadelig fukt.

Membran/tettesjikt: Membranens oppgave er å hindre vann i å trenge inn i underliggende konstruksjoner. Tilstedeværelse, utførelse og full tilstand av skjulte deler kan ikke kontrolleres ved vanlig visuell befaring.

Vurdering av avvik:

- Det er avvik:

Membranen har oppnådd en alder hvor fremtidig funksjon er mer usikker. Når tettesjikt blir eldre, kan elastisitet og tetthet gradvis reduseres. Dette gir økt risiko for utettheter over tid. Jevnlig tilsyn anbefales, og oppgradering må påregnes på sikt.

2. ETASJE > BAD

TO 1 Sanitærutstyr og innredning

Beskrivelse

Innredning: Skap med glatte fronter. Speil over servanten. Sanitærutstyr: Servant, klosett, dusj på gulv og opplegg for vaskemaskin.

Vurderte forhold: Sanitærutstyr er kontrollert med tanke på riss, sprekker, svelling, skjolder, avdryppmerker og lekkasjesikring av sistene. Avløp og vannrør er vurdert ut fra en enkel test avrenning og vanntrykk ved åpen kran og alder.

2. ETASJE > BAD

TO 1 Ventilasjon

Beskrivelse

Avtrekk: Mekanisk avtrekk. Tilluft: Luftespalte med lufttilførsel under dørbladet.

Vurderte forhold: Ventilasjon er vurdert med tanke på avtrekk, overstrømningsmulighet og tilluft. Avtrekk er kontrollert med et enkelt papirark. Det er ikke utført luftmålinger eller vurdering av ventilasjonsfunksjon utover dette.

2. ETASJE > BAD

TO 2 Tilliggende konstruksjoner våtrom

Beskrivelse

Tilstøtende vegger bak dusjen er mot yttervegg og nabo, noe som ikke gir mulighet for hulltaking i veggkonstruksjonen. Det er isteden benyttet fuktsøk med overflateindikator som en punktvis kontroll, der dette erfaringsmessig er ansett som hensiktsmessig, og det er ikke funnet indikasjoner på fukt utover normale verdier.

KJØKKEN

2. ETASJE > STUE/KJØKKEN

TO 1 Overflater og innredning

Beskrivelse

Alder på innredning: Ifølge eier fra byggeår. Kjøkkeninnredning med glatte fronter. Benkeplate av stein. Integrerte hvitevarer: Platetopp. Stekeovn. Oppvaskmaskin. Kjøleskap med fryser.

Undersøkelsen omfatter i hovedsak kontroll for fuktskader i gulvet. Det er utført visuell vurdering uten å flytte inventar eller demonere bygningsdeler. Fuktsøk med overflateindikator er gjort stikkprøvevis ved vanninstallasjoner, men ikke hele gulvet er målt. Innredningen er kun vurdert skjønsmessig og overfladisk, uten funksjonstesting. Hvitevarer er ikke kontrollert. Egne undersøkelser av slitasje og funksjon anbefales generelt før kjøp.

Oppdragsnr.: 22424-1530

Befaringsdato: 16.04.2026

Side: 9 av 16

Møllergata 6, 3050 MJØNDALEN
Gnr 215 - Bnr 87
3301 DRAMMEN

BOLIGKONSULT AS
Hagen Johansens vei 12
1406 SKI



Tilstandsrapport

2. ETASJE > STUE/KJØKKEN

TO 1 Avtrekk

Beskrivelse

Avtrekk: Kjøkkenet har avtrekk fra kjøkkenventilator, plassert over platetoppen.
Tilluft: Via ventil.

Her undersøkes prinsippene for ventilasjon og avtrekk fra kjøkkenet, uten luftmålinger eller tekniske undersøkelser av ventilatorer.

TEKNISKE INSTALLASJONER

TO 2 Vannledninger

Beskrivelse

Innvendige vannledninger er av plast (rør-i-rør) og enkelte kobberør.
Hovedstoppekran: Hovedstoppekranen er lokalisert og enkelt funksjonstestet.
Lekkasjesikring: Drenering fra skapet og mot badet.

Vurderte forhold: Synlige vannrør er kontrollert med tanke på materiale, sammenkoblinger, kondens-/termisk isolasjon og hovedstoppekran. Ved rør-i-rør-system er fordelerskap og avledning av lekkasjevann til sluk kontrollert. Skjulte rør er vurdert ut fra opplyst alder på anlegget. Undertegnede har ikke spisskompetanse på området - for en mer teknisk kontroll må en fagspesialist engasjeres.

Vurdering av avvik:

- Det er avvik:

- Det er registrert noe korrosjon på vannrørene i fordelerskapet.
Korrosjon svekker metallet over tid og øker risikoen for utettheter. Graden av korrosjon er imidlertid vurdert som mindre, og tiltak er derfor ikke ansett som nødvendig slik forholdet er nå, men dersom korrosjonen utvikler seg eller det oppstår tegn til lekkasjer (drypping), er tiltak nødvendig.

TO 1 Avløpsrør

Beskrivelse

Synlige avløpsrør er i plast.

Vurderte forhold: Synlige avløpsrør er kontrollert med tanke på materiale, stakeluger, lufting og synlige sammenkoblinger. Avløpskapasitet er vurdert ved enkel funksjonstest av avrenning på sanitærutstyr. Eventuell lukt fra avløpssystemet er vurdert. Skjulte rør er vurdert ut fra opplyst alder på anlegget. Undertegnede har ikke spisskompetanse på området - for en mer teknisk kontroll må en fagspesialist engasjeres.

TO 1 Ventilasjon

Beskrivelse

Balansert ventilasjon med avtrekk i våtrom og kjøkken. Tilluft i oppholdsrom. Luftespalte under dører for luftgjennomstrømming.

^- Når var anlegget nytt, og er det eventuelt fornyet? Anlegget er fra byggeåret.
- Når det sist ble inspisert eller rengjort? Ukjent.

Vurderte forhold: Ventilasjonen er vurdert med hensyn til ventilasjonstype, samt om rommene har mulighet for tilluft og avtrekk og om dette generelt kan gi tilfredsstillende luftveksling. Det er ikke utført faktiske luftmengdemålinger eller tekniske vurderinger utover dette.

TO 1 Vannbåren varme

Beskrivelse

Type: Vannbåren gulvvarme.
Synlighet: Anlegget er i hovedsak skjult. Fordelerskap er lokalisert i gang.

Oppdragsnr.: 22424-1530

Befaringsdato: 16.04.2026

Side: 10 av 16

Møllergata 6, 3050 MJØNDALEN
Gnr 215 - Bnr 87
3301 DRAMMEN

BOLIGKONSULT AS
Hagen Johansens vei 12
1406 SKI



Tilstandsrapport

Reguleringsventiler:

Er reguleringsventiler trege eller ikke lar seg bruke?
Nei.

Der rør er synlige, er det gjort en enkel visuell vurdering. Undersøkelsen er utført uten spesialkompetanse på rørinstallasjoner, og det kan være forhold som ikke oppdages. Skjulte rør vurderes basert på alder og synlige tegn til skader på gulv fra gulvvarmen. Reguleringsventiler er ikke fysisk testet. For en teknisk kontroll anbefales vurdering av en fagperson med spesialkompetanse innen rørteknikk.

Elektrisk anlegg

Dette er en forenklet kontroll begrenset til de spørsmål og undersøkelser som forskrift til avhendingslova (tryggere bolighandel) § 2-18 inneholder. Dette kan ikke sammenlignes med en kontroll utført av offentlig myndighet (Det lokale eltilsyn) eller registrert elektrovirksomhet, og en bygningssakkyndig har verken kompetanse eller lov til å foreta en slik kontroll.

Tilstanden er vurdert ut fra den forenklede og begrensede kontrollen som forskriften inneholder. El-anlegget kan ha feil og mangler som en slik forenklet undersøkelse ikke vil avdekke. Vær derfor oppmerksom på denne risikoen, og søk videre veiledning eller få en fullstendig kontroll utført av registrert elektrovirksomhet.

Beskrivelse

Sikringer av jordfeilautomater.

1. Foreligger det eltilsynsrapport de siste 5 år, og det er ikke foretatt arbeid på anlegget etter denne, utenom retting av eventuelle avvik i eltilsynsrapport (dvs en el-tilsynsrapport uten avvik)?
Nei

Generelt om anlegget

2. Er det tegn til at det har vært termiske skader (tegn på varmgang) på kabler, brytere, downlights, stikkontakter og elektrisk utstyr? Sjekk samtidig tilstanden på elektrisk tilkobling av varmtvannsbereider, jmfør eget punkt under varmtvannstank
Nei

3. Er der synlig defekter på kabler eller er disse ikke tilstrekkelig festet?
Nei

Inntak og sikringskap

4. Er det tegn på at kabelinnføringer og hull i inntak og sikringskap ikke er tette, så langt dette er mulig å sjekke uten å fjerne kapslinger?
Nei

5. Finnes det kursfortegnelse, og er den i samsvar med antall sikringer?
Ja

6. Foreta en helhetsvurdering av det elektriske anlegget, dets alder, allmenne tilstand og fare for liv og helse. Bør det elektriske anlegget ha en utvidet el-kontroll?
Ja På bakgrunn av manglende samsvarserklæring bør det gjennomføres en utvidet el-kontroll av kvalifisert elektrofaglig personell etter NEK 405-2-3 eller tilsvarende, for å kartlegge anleggets faktiske tilstand og avklare eventuelt behov for tiltak. Hvis det er feil eller mangler på det elektriske anlegget kan medføre økt mulighet for brann- og støtfare.

Generell kommentar

Det presiseres at undertegnede ikke har elektrofaglig kompetanse.

Elektriske installasjoner er strengt regulert med tekniske krav til installasjoner og kompetansekrav for de som utfører arbeidet. Kun fagfolk med nødvendige kvalifikasjoner, i henhold til forskrift om elektroforetak og kvalifikasjonskrav, kan utføre el-kontroll.

Oppdragsnr.: 22424-1530

Befaringsdato: 16.04.2026

Side: 11 av 16

Møllergata 6, 3050 MJØNDALEN
Gnr 215 - Bnr 87
3301 DRAMMEN

BOLIGKONSULT AS
Hagen Johansens vei 12
1406 SKI



Arealer, byggetegninger og brannceller

Standard gjeldende fra 01.01.2024

Arealmålinger og arealoppsett er basert på Norsk standard 3940:2023 Areal- og volum-beregninger av bygninger. Areal gjelder for tidspunktet da boligen ble målt

Hva er måleverdig areal?

Aralet i rommet må ha minst 1,90 m fri høyde over gulvet og minst bredde på 0,60 m. Et loft med skråtak vil for eksempel bare få registrert målbart areal der høyden er minst 1,90 m og bredden minst 0,60 m. Rommet må ha dør eller luke og gangbart gulv.

Hva er bruksareal?

BRA = BRA-i + BRA-e + BRA-b

Bruksarealet for bygningen er bruttoarealet minus arealet som opptas av yttervegger.

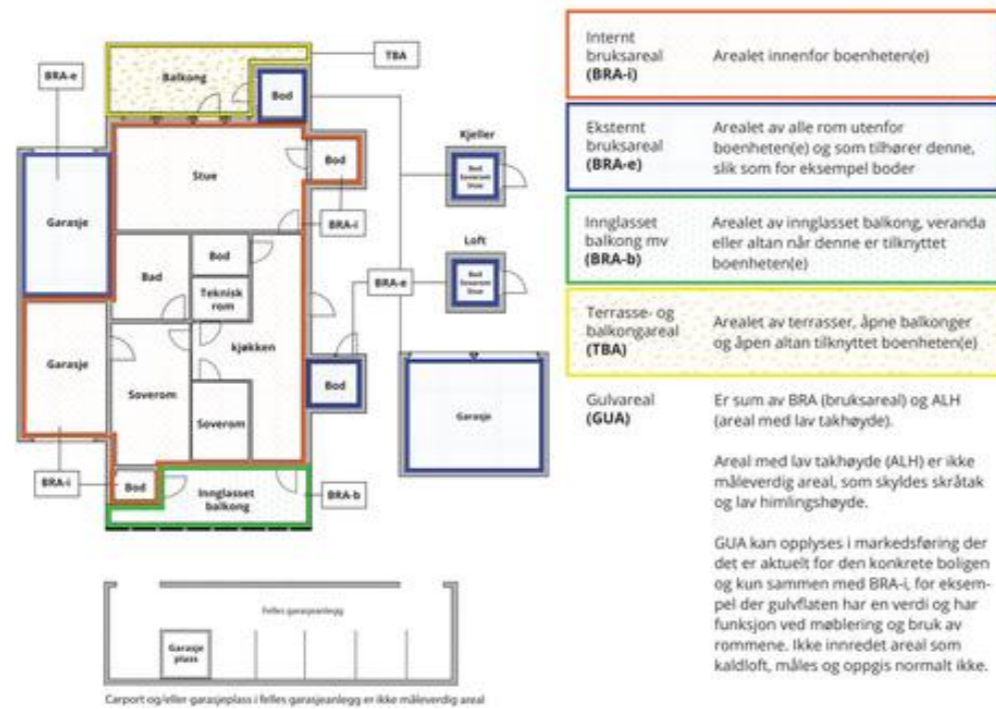

Aralet kan ikke alltid fastsettes nøyaktig

Areal kan være komplisert eller umulig å måle opp nøyaktig fordi det er vanskelig å fastslå tykkelsen på innervegger, skjehveter i og utforming av bygningskonstruksjoner som karnapp, buer og vinkler som ikke er rette, åpne rom over flere etasjer og så videre.

Eiendommens markedsverdi kan ikke baseres på en matematisk beregning basert på antall kvadratmeter opplyst i rapporten. Opplysninger om areal kan altså ikke alene benyttes for å beregne eiendommens verdi.

Den bygningsakkyndige kan avdekke eventuelle bruksendringer og avvik i branncelleinndeling

Den bygningsakkyndige ser på byggetegninger hvis de er tilgjengelige og dette er en del av oppdraget, og vurderer bruken av boligen opp mot tegningene. Hvis den bygningsakkyndige avdekker at en bolig ikke ser ut til å være delt opp i brannceller etter kravene i byggeteknisk forskrift på befaringstidspunktet, skal det opplyses om dette.

Reglene om bruksendring og brannceller kan være kompliserte. Søk videre faglige råd om rapporten ikke gir deg svar. Den bygningsakkyndige kan ikke vurdere og svare på alle spørsmål, og kan heller ikke vite om kommunen kan gi unntak for kravene som gjelder. [Vi du vite mer?](#)

Om brannceller

En branncelle er hele eller avgrensede deler av en bygning hvor en brann fritt kan utvikle seg uten at den kan spre seg til andre bygninger eller andre deler av bygningen i løpet av en fastsatt tid.

Om bruksendring

Bruksendring er å endre bruken av et rom fra en tillatt bruk til en annen. Dette kan kreve søknad og tillatelse, for eksempel hvis du endrer et rom fra bod til soverom eller arbeidsrom, eller hvis du endrer en bolig til to separate boliger.

Rom for varig opphold har krav til takhøyde, romstørrelse, rømningsvei og lysforhold som må være oppfylt. Du kan søke kommunen om unntak for kravene, men kan ikke regne med å få unntak for krav som går på helse og sikkerhet, for eksempel krav til rømningsvei.

Bruksendring som krever godkjenning, og som ikke er søkt bruksendret, er ulovlig. Kommunen kan etter plan- og bygningsloven kapittel 32 forfølge overtredelser. Kommunen kan pålegge deg å avslutte den ulovlige bruken, eventuelt å rette eller tilbakeføre rommet til godkjent bruk.

Oppdragsnr.: 22424-1530

Befaringsdato: 16.04.2026

Side: 12 av 16

Møllergata 6, 3050 MJØNDALEN
Gnr 215 - Bnr 87
3301 DRAMMEN

BOLIGKONSULT AS
Hagen Johansens vei 12
1406 SKI



Arealer

Boligbygg med flere boenheter

Etasje	Bruksareal BRA m ²			SUM	Terrasse- og balkongareal (TBA)
	Internt bruksareal (BRA-i)	Eksternt bruksareal (BRA-e)	Innglasset balkong (BRA-b)		
2. Etasje	63		7	70	3
Kjeller		6		6	
SUM	63	6	7		3
SUM BRA	76				

Romfordeling

Etasje	Internt bruksareal (BRA-i)	Eksternt bruksareal (BRA-e)	Innglasset balkong (BRA-b)
2. Etasje	Entré, soverom 1, soverom 2, stue/kjøkken, bad, bod		Innglasset balkong
Kjeller		Bod	

Kommentar

Oppmålingen er fysisk utført med en håndholdt avstandsmåler som har nøyaktighet på +/- 1 mm. Rommene betegnes slik de fremstår og blir benyttet som under befaringen, selv om de i enkelte tilfeller kan avvike fra godkjente byggetegninger og gjeldende byggeregler. Angivelsen av rom for varig opphold i rapporten innebærer ikke nødvendigvis at rommet er, eller kan bli, godkjent for varig opphold i samsvar med dagens forskriftskrav. Arealmålingen er ikke kontrollert opp mot godkjente plantegninger.

Balkongarealer består av en innlasset del på ca. 7 kvm, og en åpen del på ca. 3 kvm. Det er en skyve-foldedør i mellom, og dersom man skyver døren åpen vil man få en uteplass på til sammen ca. 10 kvm.

Lovlighet

Byggetegninger

Nyere håndverkstjenester

Er det ifølge eier utført håndverkstjenester på boligen siste 5 år?

Ja Nei

Oppdragsnr.: 22424-1530

Befaringsdato: 16.04.2026

Side: 13 av 16

Møllergata 6, 3050 MJØNDALEN
Gnr 215 - Bnr 87
3301 DRAMMEN

BOLIGKONSULT AS
Hagen Johansens vei 12
1406 SKI



Befarings - og eiendomsopplysninger

Befaring

Dato	Til stede	Rolle
16.4.2026	Martin Sjønnesen	Takstingeniør
	Lillian Bråthen	Kunde

Matrikkeldata

Kommune	gnr.	bnr.	fnr.	snr.	Areal	Kilde	Eieforhold
3301 DRAMMEN	215	87		7	0 m ²	IKKE OPPGITT (Ambita)	Ikke relevant

Adresse

Møllergata 6

Hjemmelshaver

Bråthen Randi

Kilder og vedlegg

Dokumenter

Beskrivelse	Dato	Kommentar	Status	Sider	Vedlagt
Egenerklæring			Ikke gjennomgått		Nei

Revisjoner

Versjon	Ny versjon	Kommentar
1	17.04.2026	
2	17.04.2026	

For gyldighet på rapporten se forside

Oppdragsnr.: 22424-1530

Befaringsdato: 16.04.2026

Side: 14 av 16

Møllergata 6, 3050 MJØNDALEN
Gnr 215 - Bnr 87
3301 DRAMMEN

BOLIGKONSULT AS
Hagen Johansens vei 12
1406 SKI



Forutsetninger

Tilstandsrapportens avgrensninger

STRUKTUR OG REFERANSENIVA

•Rapporten baserer seg på krav i forskrift til avhendingslova (tryggere bolighandel). Rapportens struktur, metode og begrepsbruk følger i hovedsak Norsk Standard NS 3600:2018 (teknisk tilstandsanalyse ved omsetning av bolig), samt Takstbransjens retningslinjer for arealmåling når det gjelder fordeling mellom P-areal og S-areal.

•Bygningssakkyndig er ikke ansvarlig for tilbakeholdt eller uriktig informasjon, som har betydning for tilstandsvurderingen. Rapporten beskriver avvik, det vil si en tilstand som er dårligere enn referansenivået. Rapporten vil normalt ikke fremheve positive sider ved boligen ut over det som fremgår av tilstandsgradene.

•For anbefalte tiltak ved TG2 og TG3 må du vurdere om tiltakene er nødvendige og lønnsomme. Hva det vil koste å utbedre rom eller bygningsdeler vil avhenge av registrerte avvik og tiltak som kommer frem i rapporten. Anslaget er gitt på generelt grunnlag basert på prisintervaller. Anslaget må ikke forveksles med en konkret vurdering og tilbud fra en entreprenør eller håndverker. Utbedringskostnadene vil også avhenge av personlige preferanser og markedspris på materialer og tjenesteyter.

•Vurdering mot byggeregler

Den bygningssakkyndige vil vurdere boligen mot hvordan det var vanlig å bygge og regler som gjaldt på søknadstidspunktet. Noen rom og bygningsdeler slik som bad og vaskerom, og forhold som gjelder sikkerhet mot brann, rekkverk og trapper osv., vil den bygningssakkyndige vurdere mot dagens regelverk. Etter dagens regelverk vil disse kunne få en tilstandsgrad 2 eller 3 uten at det nødvendigvis er krav om at avviket må utbedres.

PRESISERINGER

Tilstandsrapporten gjelder hovedbygget. Tilleggsbygninger, som for eksempel garasje, gis kun en enkel beskrivelse.

Avvik er vurdert ut fra tekniske forskrifter på godkjenningstidspunktet for bygget. Noen bygningsdeler er vurdert etter gjeldende teknisk forskrift på befaringstidspunktet. Dette gjelder blant annet:

i. våtrom (bad, vaskerom) og andre fuktutsatte rom

ii. forhold knyttet til brann, rømming, sikkerhet, for eksempel rekkverkshøyder/åpninger, ulovlige bruksendringer, brannceller osv.

•For skjulte konstruksjoner, som vann og avløp uten dokumentasjon, er kvalitet og alder vurdert.

•Fastmonterte installasjoner, for eksempel innfelt belysning og høyttalere, skal ikke demonteres for å sjekke dampsperrer bak. Dette er av hensyn til bygningssakkyndiges kompetanse og risikoen for skade.

•Kontroll av fukt i konstruksjonen ved hulltaking i bad og vaskerom (våtrom), rom under terreng (kjelleretasje, underetasje og sokkeletasje) eller andre bygningsdeler, skal skje etter eiers aksept. Hulltaking av våtrom og rom under terreng kan i visse tilfeller unnlates (ref. forskrift til avhendingslova).

•Kontroll av romfunksjoner for P-ROM blir bare utført når det ikke

foreligger godkjente og byggemeldte tegninger, eller når tegninger ikke stemmer med dagens bruk.

•Bygningssakkyndig gir en forenklet vurdering av branntekniske forhold og elektriske installasjoner i boligen hvis det er mer enn fem år siden siste el-tilsyn. Ved behov for grundigere undersøkelser, kan bygningssakkyndig anbefale boligkjøper ta kontakt med offentlige myndigheter eller en kvalifisert elektrofaglig fagperson.

TILLEGGSUNDERSØKELSER

Etter avtale med eier kan tilstandsanalysen utvides til også å omfatte tilleggsundersøkelser utover minimumskravet i forskriften.

BEFARINGEN

Rapporten gir en vurdering av byggverk og bygningsdeler som bygningssakkyndig har observert, og som fremkommer av forskrift til avhendingslova. Rapporten er likevel ingen garanti for at det ikke kan finnes skjulte feil, skader og mangler. NS 3600:2018 (teknisk tilstandsanalyse ved omsetning av bolig) har undersøkelsesnivå 1 til 3, hvor nivå 1 er det laveste og basert på visuell observasjon. Rapporten er basert på undersøkelsesnivå 1, med noen få unntak: våtrom og rom under terreng.

I praksis betyr dette at:

•befaringen skal begrenses til kun visuelle observasjoner på tilgjengelige flater uten fysiske inngrep (f.eks. riving).

•flater som er skjult av snø eller på annen måte ikke er tilgjengelig eller skjult, blir ikke kontrollert.

•det blir ikke utført funksjonsprøving av bygningsdeler, som isolasjon, piper, ventilasjon, elektrisk anlegg, osv.

•det gis ikke en vurdering av boligens tilbehør, hvite- og brunevarer og annet inventar. Dette gjelder også integrert tilbehør.

•inspisering av yttertak er basert på det som er synlig, normalt på innsiden fra loftet og utvendig fra stige/bakkenivå. I en del situasjoner er det ikke sikkerhetsmessig forsvarlig å undersøke taket fra utsiden, og da vil vurderingen være basert på alder og materialer.).

•stikkprøvetakninger er tilfeldig valgt og kan innebære kontroll under overflaten med spiss redskap eller lignende.

UTTRYKK OG DEFINISJONER

•Referansenivå: kravet til bygningsdelen eller rommet på byggetidspunktet.

•Tilstand: byggverkets eller bygningsdelens tekniske, funksjonelle eller estetiske status på et gitt tidspunkt.

•Symptom: forhold som gir indikasjon på hvilken tilstand et byggverk eller en bygningsdel befinner seg i. Benyttes ved beskrivelse av avvik og alder.

•Skadegjørere: i hovedsak råte, sopp og skadedyr.

•Fuktsøk: overflatesøk med egnet søkeutstyr som fuktindikator eller visuelle observasjoner.

Oppdragsnr.: 22424-1530

Befaringsdato: 16.04.2026

Side: 15 av 16

Møllergata 6, 3050 MJØNDALEN
Gnr 215 - Bnr 87
3301 DRAMMEN

BOLIGKONSULT AS
Hagen Johansens vei 12
1406 SKI



Forutsetninger

•Fuktmåling: måling av fuktinnhold i materiale eller i bakenforliggende konstruksjon ved bruk av egnet måleutstyr, blant annet hammerelektrode og pigger.

•Hulltaking: boring av hull for inspeksjon og fuktmåling i risikoutsatte konstruksjoner, primært i tilstøtende vegger til bad, utforede kjellervegger og eventuelt i oppforede kjellergulv.

•Normal slitasjegrad: forventet slitasje av materiale i overflaten som er basert på enkle visuelle observasjoner. Kan vurderes sammen med bygningsdelens alder.

•Forventet gjenværende brukstid: anslått tid et byggverk eller en del av et byggverk vil kunne tjene sitt formål (NS 3600:2018, termer og definisjoner punkt 3.9).

AREALBEREGNING FOR BOENHETER

•Areal fastsettes etter Forskrift til avhendingsloven og Norsk Standard 3940 Areal- og volum-beregninger av bygninger fra 2023.

•Areal oppgis i hele kvadratmeter i rapporten, og gjelder for det tidspunkt oppmålingen fant sted.

•Bruksareal (BRA) er det måleverdige arealet som er innenfor omsluttete vegger målt i gulvhøyde (bruttoareal minus arealet som opplas av yttervegger). I tillegg til gulvhøyde gjelder regler om fri bredde for at arealet skal være måleverdig, med betydning for BRA av for eksempel loft med skråtak. BRA består av internt bruksareal (BRA-i), eksternt bruksareal (BRA-e) og innglasset balkong mv (BRA-b). Terrasse- og balkongareal (TBA) opplyses der tilstandsrapporten skal benyttes i boligomsetningen og der det er aktuelt. I tillegg kan gulvareal (GUA) og areal med lav takhøyde (ALH) opplyses sammen med BRA der det er aktuelt og en del av oppdraget. Rom skal ha atkomst og gangbart gulv for å kunne regnes som BRA/måleverdig areal.

•Arealet måles og oppgis dersom arealet oppfyller krav til måleverdighet, slik som at arealet må ha minst en bredde på 0,6m og minst en høyde på 1,9 m osv. Et rom kan være i strid med teknisk forskrift og mangle godkjennelse hos kommunen for den aktuelle bruken, uten at dette får betydning for om arealet måles og oppgis i tilstandsrapporten. Når arealet måles tas det ikke hensyn til om arealet er lovlig oppført eller om bruken er lovlig, bruksendringer, lysforhold eller andre sikkerhetsmangler.

•Eiendommens markedsverdi kan ikke baseres på en rent matematisk beregning i forhold til antall kvadratmeter opplyst i rapporten. Opplysninger om areal kan altså ikke alene benyttes for beregning av eiendommens verdi.

•Rom som ligger utenfor boenheten, men som eier har påvist og/eller opplyst at tilhører boenheten, er oppmålt og inkludert i BRA-e. Det er ikke fremvist dokumentasjon på at rommet tilhører boenheten, med mindre dette er angitt særskilt. Rom utenfor boenheten kan omdisponeres av borettslaget/sameiet og dette kan påvirke boligens BRA. Vær oppmerksom på at NS 3940:2023 og eierseksjonsloven har ulik definisjon av fellesareal. Ved arealmåling gjelder NS 3940:2023 som definerer fellesareal slik: "Delen av bygning som brukes av to eller flere bruksenheter eller til bygningens forvaltning, drift eller vedlikehold.

•Se øvrig informasjon om areal i rapporten, Norsk Standard 3940 (2012 og 2023) og veiledningen til disse.

PERSONVERN

Oppdragsnr.: 22424-1530

Befaringsdato: 16.04.2026

Side: 16 av 16

Drammen og Lier
Eiendomsmegling AS



Egenerklæring

Møllergata 6, 3050 MJØNDALEN

13 Apr 2026

Informasjon om eiendommen

Adresse	Postadresse	Enhetsnummer
Møllergata 6	Møllergata 6	

Opplysninger om selger og salgsobjekt

Er boligen en del av et sameie, aksjeselskap eller borettslag?

Ja Nei

Har du kjennskap til eiendommen?

Ja Nei

Eiendommen selges med fullmakt. Fullmaktshaver har ikke bebodd eiendommen og har derfor ikke spesifikk kunnskap om den. Det kan derfor være feil og mangler ved eiendommen som det ikke er spesifikt opplyst om. Kjøper oppfordres derfor til å foreta en særlig grundig undersøkelse av eiendommen, gjerne med bistand av teknisk sakkyndig

Eiendommen selges som et dødsbo. Det innebærer at selger ikke har detaljert kunnskap om eiendommen, med den risiko det medfører. Det kan derfor være feil og mangler ved eiendommen som det ikke er spesifikt opplyst om. Kjøper oppfordres derfor til å foreta en særlig grundig undersøkelse av eiendommen, gjerne med bistand av teknisk sakkyndig.

Driver eieren med omsetning eller utvikling av eiendom?

Ja Nei

Når kjøpte eieren boligen?

2014

Informasjon om eksisterende husforsikring

Gjensidige Forsikring ASA-49

Informasjon om selger

Selger

Bråthen, Tor

Selger

Bråthen, Lillian

Forbehold

Selger tar spesifikt forbehold om feil og mangler som er beskrevet i egenerklæringskjemaet.



Boligkjøper anses å kjenne til forholdene som er omtalt i dette egenerklæringskjemaet. Disse forholdene kan ikke gjøres gjeldende som feil eller mangler senere.

Boligkjøper oppfordres til å selv undersøke eiendommen grundig.

Egenerklæring

A.1 Vennligst oppgi eventuell informasjon om boligen som du tenker kan være relevant og nyttig for dem som vurderer å kjøpe den.

Boligen er del av sameie og meget bra vedlikeholdt.

Boligselgerforsikring

Boligen selges med boligselgerforsikring

En boligselgerforsikring gir trygghet for selger og kjøper, og kan dekke feil og mangler som enten ikke er opplyst om eller det ikke var kjennskap til da salget ble gjennomført.

Forsikringen er tegnet i Gjensidige Forsikring ASA

Forsikringsnummer 53765692

Egenerklæringskjema

Name	Date	Name	Date
Lillian Bråthen	2026-04-13	Tor Bråthen	2026-04-13
Identification		Identification	
 Lillian Bråthen		 Tor Bråthen	



This document contains electronic signatures using EU-compliant PAdES - PDF
Advanced Electronic Signatures (Regulation (EU) No 910/2014 (eIDAS))

Egenerklærings skjema

Signed by:

Lillian Bråthen
Tor Bråthen13/04-2026
14:16:50
13/04-2026
14:13:10BankID OIDC
High
BankID OIDC
High

Verdifulle råd til deg som skal kjøpe bolig

For de aller fleste er et boligkjøp den største investeringen vi gjør i løpet av livet. Da er det viktig å være proaktiv (Proaktiv = tenke riktig først, handle riktig etterpå). Vi vil gjerne være Proaktiv på dine vegne, og gi deg noen gode råd på veien.

1. Før boligjakten starter

Før du begynner å kikke, er det enkelte kriterier som må være satt. Hvor vil du bo? Hva er din økonomiske smertegrense? Hvilke krav har du til boligen? Hva er viktig for deg? Kanskje må du ofre sjøutsikten for å få de tre nødvendige soverommene? En budrunde kan fort bli hektisk, for å holde hodet kaldt må du derfor ha prioritert dine klare.

2. Forberedelser før visning

Husk å innhente salgsoppgave og tilstandsrapport i forkant. Les grundig gjennom all informasjon – da er det enklere å notere ned eventuelle spørsmål til selve visningsdagen. Ikke glem eventuelle vedtekter og husordensregler. Er det tillatt å leie ut? Kan vi ta med kjæledyr? Vi anbefaler å få avklart alle spørsmål før du legger inn bud.

3. Gjør deg kjent i nrområdet

Det som er viktig for noen er ikke nødvendigvis viktig for andre. Noen ser etter nærmeste barnehage og trygge skoleveier. Andre ønsker seg gangavstand til dagligvare, buss eller studiesteder. Spør megler på visning eller eventuelt i forkant av visningen dersom det er noe som er spesielt viktig for deg å vite.

4. Få avklart hvor mye du kan låne

Snakk med rådgiver i banken din før visning å få en avklaring på finansiering. Sett en klar grense for hvor høyt du kan by. Ikke legg inn bud uten at du er sikker på at du har finansieringen i orden. Husk å ha i bakhodet at det påløper ulike utgifter i tillegg til å betjene et lån med renter og avdrag. De fleste borettslag og sameier har månedlige fellesutgifter. I tillegg kommer eiendomsskatt, kommunale avgifter, forsikring, strøm, oppvarming, fritid og lignende. En bolig kan også by på uforutsette utgifter og vedlikehold. Det er derfor smart å sette av et beløp i måneden til slikt.

5. Boligselgerforsikring

(eierskifteforsikring) og boligkjøperforsikring

Boligselgerforsikring er selgers forsikring mot krav fra kjøper på grunnlag av skjulte feil og mangler. Når du selger bolig vil våre meglere alltid spørre deg om du vil tegne boligselgerforsikring. Boligkjøperforsikring derimot, dekker hjelp for kjøper til å vurdere og eventuelt fremsette klage etter kjøp av bolig. Forsikring gir kjøper tilgang til juridisk bistand fra tidspunkt for signering av kjøpekontrakt frem til 5 år etter overtakelsen. Dette inkluderer juridisk rådgivning, advokathjelp og håndtering av saken gjennom rettsapparat om nødvendig. Vi i Proaktiv Eiendomsmegling anbefaler, med få unntak, alle våre kjøpere å tegne boligkjøperforsikring.

Boligkjøperforsikring

Med vår boligkjøperforsikring får du en rettshjelpsforsikring som dekker juridisk bistand i eventuelle reklamasjonssaker mot selger. Med boligkjøperforsikring er du i trygge hender dersom du oppdager feil eller mangler ved boligen du har kjøpt.

Hvis boligen du har kjøpt har feil eller mangler du ikke ble gjort kjent med av selger eller megler, kan det være både frustrerende, tidkrevende og kostbart. Gjennom vår boligkjøperforsikring får du tilgang på hjelp fra advokater, saksbehandlere og jurister som er spesialiserte på eiendomskjøp. Forsikringen løper i 5 år etter overtakelsen, og dekker egne og eventuelle idømte saksomkostninger.

Kostnader for reparasjon av eventuelle feil eller mangler dekkes ikke av boligkjøperforsikringen. Slike kostnader vil man kunne kreve dekket av selger dersom eiendommen er mangelfull etter avhendingsloven. Skjulte feil, tilbakeholdte opplysninger og/eller mangelfulle/uriktige opplysninger gir grunnlag for henvisning. Våre saksbehandlere vil da vurdere det rettslige grunnlaget basert på informasjonen som er mottatt.

Fordeler

Du trenger ikke betale saksomkostninger. En boligkjøperforsikrings hovedfunksjon er å dekke eventuelle saksomkostninger knyttet til en klage på boligkjøpet. Dette inkluderer kostnader til advokat og eventuelle rapporter som må utføres. Forsikringen dekker beløpet enten du taper eller vinner.

Forsikringen har ikke et tak

Mens en vanlig innbo- og husforsikring vanligvis har et tak på rundt kr 100 000 og en egenandel på ca. 20 %, så trenger du med boligkjøperforsikring ikke å bekymre deg for beløpet på saksomkostningene. Dette dekkes av forsikringsselskapet uansett hvor høyt det blir.

Den gir deg en ekstra trygghet

Er du bekymret for at du kanskje kan komme i konflikt med boligselger og at du ikke har råd eller lyst til å dekke saksomkostnader, kan det være tryggende å kjøpe en boligkjøperforsikring. Selger har i de fleste tilfeller tilgang til profesjonell hjelp, da bør du som kjøper av bolig også ha det.



Hva koster forsikringen?

Forsikringspremien trekkes i oppgjøret.

Borettslagseiendom:	kr 8 900
Seksjonert eiendom/aksjebolig:	kr 12 900
Enebolig/fritid/tomt:	kr 17 900



soderbergpartners.no/eiendom

Tilbehør og løsøre

I henhold til Avhendingsloven § 3-4 skal eiendommen, når annet ikke er avtalt, overdras med innredninger og utstyr som etter lov, forskrift eller annet offentlig vedtak skal følge med. Det samme gjelder varig innredning og utstyr som enten er fastmontert eller er særskilt tilpasset bygningen, jf. Avhendingsloven § 3-5. Loven inneholder ingen detaljert oversikt over hva som omfattes av «innredning og utstyr», og over hva som skal regnes som «fastmontert eller særskilt tilpasset».

Partene kan fritt avtale hva som skal følge med eiendommen ved salg. Bransjens liste over løsøre og tilbehør som skal følge med eiendommen, er en del av avtalen mellom kjøper og selger dersom ikke annet er opplyst i salgsoppgaven, kjøper har tatt forbehold i bud eller avtale på annen måte er inngått. Der intet annet er avtalt, vil løsøre og tilbehør medfølge slik dette fremkommer av avhl. § 3-4 og § 3-5 og denne oversikt.

Produkter og installasjoner som medfølger overdras uten noen form for garantier, utover eventuell gjenværende leverandørgaranti.

Dersom det er noe i nedenstående liste som ikke finnes på eiendommen, vil det heller ikke medfølge.

1. HVITEVARER medfølger der dette er spesielt angitt i salgsoppgaven.
2. HELDEKKENDE TEPPER følger med uansett festemåte.
3. VARMEKILDER, slik som ovner, kaminer, peiser, varmpumper og panelovner, følger med uansett festemåte. Frittstående biopeiser/ varmeovner og terrassevarmere medfølger ikke. Det følger ikke med varmekilder i rom som ikke har vegg- eller fastmonterte varmekilder på visning.
4. TV, RADIO OG MUSIKKANLEGG. TV-antennene og fellesanlegg for TV, herunder parabolantenne, og tuneren/dekoder/tv-boks medfølger der dette eies av selger. Veggmontert TV/flatskjerm med tilhørende festeordning samt musikkanlegg følger ikke med (se også punkt 12).
5. BADEROMSINNREDNING/UTSTYR. Badekar, dusjkabinett, dusjvegger, alle fastmonterte speil og hyller, fastmonterte glass- og håndkleholdere, herunder håndklevvarmere samt baderomsinnredning, medfølger.
6. GARDEROBESKAP medfølger, selv om disse er løse. Fastmonterte garderobehyller og knagger medfølger. Innredning i garderobeskap, for eksempel løse eller fastmonterte trådkurver, hyller, stenger og lignende, medfølger.
7. KJØKKENINNREDNING medfølger, herunder også åpne, fastmonterte hyller og løs eller fastmontert kjøkkenøy.
8. MARKISER, PERSIENNER og annen type innvendig og utvendig solskjerming, gardinoppheng, lamellgardiner og liftgardiner medfølger.
9. AVTREKKSVENTILASJONER av alle slag, samt fastmonterte aircondition/ventilasjonssystemer, medfølger.
10. SENTRALSTØVSUGER medfølger med komplett anlegg, herunder slange, munnstykke mm.
11. LYSKILDER. Kupler, lysstoffarmatur, fastmonterte «spotlights», oppheng og skinner med spotlights samt utelys og hagebelysning medfølger. Vegglamper, krokhengte lamper, lysekroner, prismelamper og lignende som er koblet til sukkerbit eller stikkontakt følger likevel ikke med.
12. INSTALLERTE SMARTHUSLØSNINGER med sentral som styrer lys, varme, lyd o.l., samt tilhørende trådløse enheter som brytere, sensorer, kameraer, integrerte høyttalere el. medfølger. Enkle lysstyringssystem f.eks. med en sentral som kun styrer lyspærer eller smartpærer montert i sokkel medfølger likevel ikke.
13. UTVENDIGE SØPPELKASSER og eventuelt holder/hus til disse medfølger.
14. POSTKASSE medfølger.
15. UTENDØRS INNRETNINGER slik som flaggstang, fastmontert tørkestativ, samt andre faste utearrangementer som f.eks. badestamp, boblekar/jacuzzi og liknende utendørs kar, lekestue, lekestativ, utepeis, fastmontert trommel til vannslange, medfølger. Guidekabel/ avgrensingskabel til robotgressklipper medfølger, men robotgressklipper og ladestasjon for denne medfølger ikke.
16. FASTMONTERT VEGGLADER/LADESTASJON TIL EL-BIL medfølger uavhengig av hvor laderen er montert.
17. SOLCELLEANLEGG med tilhørende teknisk infrastruktur medfølger.
18. GASSBEHOLDER til gasskomfyr og gasspeis medfølger.
19. BRANNSTIGE, BRANNTAU, feiestige og lignende medfølger der dette er påbudt. Løse stiger medfølger ikke.
20. BRANNSLUKNINGSAPPARAT, BRANNSLANGE og RØYKVARSLER medfølger der dette er påbudt. Det er eier og brukers plikt til å se til at utstyret forefinnes på enhver eiendom. Hvis annet ikke er uttrykkelig avtalt, skal dette derfor alltid følge med ved salg av eiendom.
21. SAMTLIGE NØKLER til eiendommen som selger er i besittelse av skal overleveres kjøper på overtakelsen, herunder nøkler til eventuelle boder, uthus, garasjeportåpner e.l. Låses boder, uthus e.l. med hengelås, skal lås og nøkler til disse medfølge.
22. GARASJEHYLLER, bodhyller, lagringshyller og oppheng til bildekk medfølger såfremt de er fastmontert.
23. Planter, busker og trær som er plantet på tomten, eller fastmonterte kasser og lignende er en del av eiendommen og medfølger i handelen.

Oversikten er utarbeidet av Norges Eiendomsmeglerforbund, Eiendom Norge og Advokatforeningens Eiendomsmeglingsgruppe, og er gjeldende fra 1. januar 2020.

Bud og budgivning

Fra 1. januar 2014 må alle bud og budforhøyelser som inngis til megler være skriftlig. Budgiver må legitimere seg overfor megler ved inngivelse av første bud, og bud skal være signert.

Å gi bud på eiendom som er for salg gjennom Proaktiv Eiendomsmeistring gjøres via vår budgivningsplattform (bud-knapp) på eiendommens nettannonse på proaktiv.no eller finn.no.

Velges denne løsningen, oppfylles kravet til skriftlighet, signatur og legitimasjon av budgiver enten ved å benytte BankID (anbefales) eller ved å legge inn bilde av legitimasjon og signatur manuelt i løsningen.

Du mottar en SMS-kvittering (skriftlig mottaksbekreftelse) når ditt bud er registrert. Budgiver som ikke mottar bekreftelse etter å ha lagt inn bud, må snarest kontakte megler per telefon eller på annen måte.

Interessenter som ikke har anledning til å inngi bud via nettbasert budgivningsplattform, kan sende bud:

- Ved å innlevere utfylt og signert budskjema med kopi av legitimasjon til meglers kontor.
- På sms med vedlagt bilde av legitimasjon og bilde av signatur.
- På e-post med vedlagt bilde av legitimasjon og bilde av signatur.

Det advares mot å sende kopi av bankkort elektronisk.

Senere budforhøyelser kan inngis via den samme budgivningsplattformen (bud-knapp) som du finner på nettannonse, SMS ved å svare på tidligere mottatt sms-kvittering eller e-post til megleren for oppdraget. Kravet til signatur og legitimasjon gjelder kun det første budet.

Bud, som ikke er skriftlig eller som mangler enten budgivers signatur eller kopi av legitimasjon, samt bud som har kortere akseptfrist enn til kl. 12.00 dagen etter siste annonserte visning, vil, som hovedregel, ikke kunne formidles videre av megler.

Dersom akseptfrist ikke er angitt gjelder budet til kl. 15:00 første virkedag etter innlevering/siste annonserte visning.

Et bud er bindende for budgiver når budet er kommet til selgers kunnskap. Selger står fritt til å akseptere eller forkaste ethvert bud, og er derfor ikke forpliktet til å akseptere det høyeste budet på eiendommen.

Megler skal, i den grad det er nødvendig og mulig, informere de involverte i budrunden skriftlig om status i budgivningen. Megler er forpliktet til å legge til rette for en forsvarlig avvikling av budrunden. For at budene skal kunne bli behandlet og videreformidlet skriftlig til alle involverte parter, herunder

til selger for vurdering, må ethvert bud ha en tilstrekkelig lang akseptfrist. Selger må skriftlig akseptere budet før megler kan formidle budaksept til budgiver. Formidling av selgers aksept til budgiver må gjøres innen akseptfristens utløp.

Bud bør ha akseptfrist på minimum 30 minutter fra budet inngis.

Selger og kjøper har krav på å få utlevert kopi av budjournalen straks etter at handel er kommet i stand. Alle som har inngitt bud på eiendommen kan på forespørsel få en kopi av anonymisert budjournal etter at budrunden er avsluttet.

For øvrig vises til det «Forbrukerinformasjon om budgivning», som også er en del av salgsoppgaven

Budskjema

FOR EIENDOMMEN:

Møllergata 6, 3050 MJØNDALEN. Gnr. 215, bnr. 87, snr. 7 i Sameiet Møllergata 6, oppdragsnr.: 1600260110
Megler: Markus Alm Thoen, mobil: 40610808, e-post: markus.thoen@proaktiv.no

UNDERTEGNEDE GIR HERVED FØLGENDE BUD PÅ OVENNEVANTE EIENDOM :

Kjøpesum kr: _____

Beløp med bokstaverkr: _____
+ omkostninger og evt. andel fellesgjeld iht. opplysninger i salgsoppgave.

Nærværende bud er bindende for undertegnede frem til og med den: _____ kl.: _____
Dersom annet ikke er angitt gjelder budet til kl. 15:00 første virkedag etter siste annonserte visning. I forbrukerforhold vil bud med kortere akseptfrist enn til kl. 12:00 første virkedag etter siste annonserte visning ikke bli videreformidlet til selger.

Eventuelle forbehold: _____

Undertegnede er kjent med at selger står fritt til å godta eller forkaste ethvert bud. Budgiver er kjent med forbrukerinformasjon om budgivning, som er en del av salgsoppgaven, og de forpliktelser budgiver påtar seg. Budgiver bekrefter å ha lest komplett salgsoppgave med alle vedlegg. Budet er bindende for budgiver når det er kommet til selgers kunnskap. Handelen er juridisk bindende for begge parter når selger har akseptert muntlig eller skriftlig, innenfor fristen. Undertegnede er kjent med at bud og budlogg vil bli fremlagt for kjøper ref. regler for budgivning. Ved flere budgivere gis gjensidig fullmakt til, hver for seg, å forhøye bud, motta aksept og/eller forestå alt i.f.m. budgivningen. Dersom bud sendes megler etter kontortid, må budgiver selv sørge for å gi megler beskjed per telefon i tillegg.

Ønsket overtagelsesdato: _____

Budet baseres på opplysninger og salgsvilkår som fremkommer av salgsoppgave datert: _____

KJØPET VIL BLI FINANSIERT SLIK:

Låneinstitusjon: _____ Referanse og tlf.nr.: _____ kr _____

Egenkapital: _____ kr _____

Totalt: _____ kr _____

BUDGIVERE:

Navn: _____

Fødselsdato: _____

Adr.: _____

Postnr.: _____ Sted: _____

Tlf.arb.: _____ Tlf.privat: _____

E-post: _____ Arb.: _____

Dato: _____ Sign.: _____

LEGITIMASJON

LEGITIMASJON



proaktiv.no



Markus Alm Thoen

Eiendomsmegler

406 10 808

markus.thoen@proaktiv.no

PROAKTIV

Proaktiv Drammen, Lier og Holmestrand

Albums gate 15, 3016 DRAMMEN, 977 44 247, drammen.lier@proaktiv.no