

PROAKTIV

Familieidyll på Bråtejordet!
Meget fint enderekkehus fra
2017 m/ uteplasser i hver
etasje, hage & 2 garasjeplasser

BRÅTEJORDET 113



STRØMMEN | BRÅTEJORDET

Svært familievennlig enderekkehus med solrike uteplasser i hver etasje. 2 garasjeplasser m/ladere & 2 uteboder. Barnevennlig og attraktivt nabolag rett ved skole & bhg.



Våre kontorer

TRØNDELAG

• **Trondheim**
Bassengbakken 4,
7069 Trondheim
Tlf.: 73 99 22 55
trondheim.sentrum@proaktiv.no

• **Heimdal**
Søbstadveien 1, 7088 Heimdal
Tlf.: 72 59 92 40
heimdal@proaktiv.no

• **Moholt**
Brøsetveien 168,
7069 Trondheim
Tlf.: 73 20 26 50
moholt@proaktiv.no

MØRE OG ROMSDAL

• **Ålesund**
Løvenvoldgata 7, 6002 Ålesund
Tlf.: 91 73 83 52
jon@proaktiv.no

VESTLAND

• **Småstrandgt.**
Småstrandgaten 6, 5014 Bergen
Tlf.: 55 36 40 40
proaktiv.bergen@proaktiv.no

• **Sandviken**
Chr. Michelsensgt. 5A, 5012 Bergen
Tlf.: 55 30 32 00
sandviken@proaktiv.no

• **Arna & Åsane**
Myrdalsvegen 22, 5130 Nyborg
Tlf.: 47 50 69 11
arna.aasane@proaktiv.no

• **Voss**
Vangsgata 16, 5700 Voss
Tlf.: 56 52 19 50
voss@proaktiv.no

ROGALAND

• **Haugesund**
Haraldsgata 139, 5527 Haugesund
Tlf.: 90 84 36 56
haugesund@proaktiv.no

• **Stavanger**
Løkkeveien 52, 4008 Stavanger
Tlf.: 51 52 75 75
stavanger@proaktiv.no

• **Sandnes**
Langgata 3, 4306 Sandnes
Tlf.: 51 66 88 00
sandnes@proaktiv.no

• **Sola**
Solakrossen 13, 4050 Sola
Tlf.: 98 08 94 03
sola@proaktiv.no

• **Jæren**
Torgvegen 2, 4350 Kleppe
Tlf.: 51 48 22 00
jaeren@proaktiv.no

AGDER

• **Kristiansand**
Fjellgata 4, 4612 Kristiansand
Tlf.: 45 90 91 00
kristiansand@proaktiv.no

OSLO

• **Briskeby**
Løvenskioldsgt. 23, 0260 Oslo
Tlf.: 22 44 24 00
briskeby@proaktiv.no

AKERSHUS

• **Lørenskog**
Rådmann Paulsens gate 28
1461 Lørenskog
Tlf.: 67 90 40 10
lorenskog@proaktiv.no

• **Lillestrøm**
Storgata 5A, 2001 Lillestrøm
Tlf.: 63 80 59 90
lillestrom@proaktiv.no

BUSKERUD

• **Drammen, Lier & Holmestrand**
Albums gate 15, 3016 Drammen
Tlf.: 97 74 42 47
drammen.lier@proaktiv.no

ØSTFOLD

• **Sarpsborg**
Torggata 8, 1707 Sarpsborg
Tlf.: 69 12 60 60
borg@proaktiv.no

NØKKEL- INFORMASJON



Adresse: Bråtejordet 113, 1465
STRØMMEN

Gnr./Bnr.: Gnr. 78, bnr. 406, i Lillestrøm
kommune

Prisantydning: 7.000.000,-

Omkostninger: 176.090,-

Andel fellesgjeld: 29.536,-

Totalpris: 7.205.626,-

Kommunale avgifter: 25.246,-

Boligtype: Rekkehus

Byggeår: 2017

Rom/soverom: 5/3

BRA: 124 m²

BRA-i: 119 m²

Garasje/Parkering: Det medfølger to
garasjeplasser i underjordisk anlegg som er
tilleggsdel. Begge plassene har elbillader
installert.

Tomt: 142.8 m²

Felleskostnader pr. mnd.: 4.606,-

Felleskostnader inkl.: Fjernvarme kr. 1
902,00
Bredbånd kr. 219,00
Garasje kr. 285,00
Ekstra garasje kr. 185,00
Felleskostnader kr. 2 014,98

Energimerke: Energiklasse grønn B.

INNHold

2

Nøkkelinformasjon

5

Leder/megler

7

Kontorets side

8

Nærområdet

42

Informasjon om
boligen

44

Boligen i bilder

46

Plantegninger

50

Kjerneinformasjon

57

Vedlegg

114

Budskjema

LES HVA MINE KUNDER SIER OM MEG

“Salgssummen er tidenes høyeste i nabolaget.”

“Jeg har hatt en fantastisk opplevelse gjennom hele prosessen. Hva kan man si når salgssummen er tidenes høyeste i nabolaget.”

Hedi Khezri

“Alt gikk etter boka!”

“Vi er svært fornøyde med Proaktiv. Jonas var profesjonell med tydelig lang erfaring. Han var veldig serviceminded og hadde rask responstid på våre spørsmål. Alt gikk etter boka.”

Jim Yngvard Klar

“Flinke rådgivere, behagelig å samarbeide med, svært god oppfølging.”

Ingjerd Bergljot Owren

“Ingen problemer i noen av leddene og kjempepluss at megler var med på overtakelse av bolig etter salg.”

Trine Lied-Herland

“Profesjonelt, ryddig og raskt.”

Andreas Rambjøer Heimstad

“Fra A - Å gikk alt som smurt.”

“Første møte med den som skal selge boligen, er meget avgjørende ved valg av megler. For meg var det avgjørende å finne en megler som var «sulten» på oppdraget og som hadde en ryddig gjennomgang av prosessen og en høflig fremtoning. En megler som man kan kjenne seg trygg på at virkelig vil gjøre sitt beste for akkurat meg! Det fant jeg i megleren Jonas Kindgren. Fra A - Å gikk alt «som smurt.»

Gry Ånesland

“Stiller opp når som helst på døgnet.”

“Er veldig fornøyd med Jonas som megler, han stiller opp når som helst på døgnet, svarer til enhver tid og gjør det han lover. Kommer til å anbefale Proaktiv videre til venner og familie. Vil også komme til å benytte meg av deres tjenester igjen ved eventuell salg/kjøp.”

Anders Christopher Kjørlien

“Fikk god hjelp og oppfølging gjennom hele prosessen av en blid og hyggelig megler!”

Kristian Strømsaas

“Dyktige og positive og har greie på lokalkunnskapen i området de opererer i”

“Proaktiv eiendom og deres meglere oppfattes som meget dyktige og positive og har greie på lokalkunnskapen i området de opererer i. Vår megler Jonas Kindgren var fantastisk fra første stund. Meget god og ryddig oppfølging.”

Frode Helmersen

“Kan varmt anbefale han til andre.”

“Vi er svært fornøyd med Proaktiv og Jonas. Han fremsto som svært hjelpsom, tilgjengelig, kunnskapsrik og hyggelig gjennom hele prosessen. Han fremstår som engasjert og var jevnt over godt forberedt. Bruker ham mer enn gjerne igjen, og kan varmt anbefale ham til andre.”

Sandra Sandness Kayri

”

“For oss i Proaktiv er det å megle boliger som å spille sjakk. Vi overlater ingenting til tilfeldighetene. Det merker både den som skal selge bolig og den som skal kjøpe.”

**Partner/Eiendomsmegler
MNEF:** Jonas Kindgren



Jonas Kindgren
Partner/Eiendomsmegler MNEF
Mobil: 400 08 836
E-post: jk@proaktiv.no

AVDELING:
Proaktiv Lillestrøm

Aure & Valskaar AS
Org. nummer: 980132455

DITT NYE HJEM?

Jonas Kindgren er utdannet ved Handelshøyskolen BI i Oslo. Han har 20 års erfaring med salg og salgsledelse i ulike bransjer og brenner for meglerfaget.

Jonas gir alltid det lille ekstra for sine kunder, og det er noe de raskt legger merke til.

Verdiskapning i alle ledd er ikke bare et ønske, men et løfte han gir sine kunder. Han er en dedikert og ryddig megler som skaper trygghet gjennom hele prosessen. Han står på tidlig og sent for at sluttresultatet skal bli optimalt for alle involverte parter – hver eneste gang.

Velger du Jonas får du en megler som ikke satser på flaks og tilfeldigheter, men som bruker kompetansen sin til å finne rett kjøper til din bolig.

Velkommen til et moderne og familietilpasset hjem på attraktive Bråtejordet!

Dette er et lekkert over tre plan med alt en familie behøver og litt til. Området er tilbaketrukket og naturskjønt med skole, barnehage og Bråteskogen rett over veien. I tillegg er det lekeplass rett utenfor, så her kan barna leke fritt med mange lekekamerater i nabolaget. Kun 12 minutter gange ned til Strømmen stasjon og Storsenteret.

Boligen strekker seg over 119 kvm med bla. 3 soverom, bad + sep. wc, og sosialt allrom med stue og kjøkken + loftstue. Det er solrike og usjenerte uteplasser i hver etasje, på til sammen over 60 kvm. Godt med lagringsplass innendørs og utendørs, samt to garajseplasser m/ladere i underjordisk anlegg.

Boligen ble oppført i 2017 og er innbydende og innflytningsklar.

Partner/Eiendomsmegler MNEF:
Jonas Kindgren

«ALT SOM ER VERDT Å GJØRE,
ER VERDT Å GJØRES BRA.»

Lord Philip Chesterfield



«Verdifulle kunder
fortjener verdifull
rådgivning.»



Proaktiv Lillestrøm

Beliggenhet

Proaktiv Eiendomsmegling avdeling Lillestrøm er lokalisert i Lillestrøm sentrum i kundevennlige og moderne lokaler i Storgata 5.

Proaktiv Lillestrøm

Storgata 5, Lillestrøm
Tlf.: + 47 63 80 59 90
E-post: lillestrom@proaktiv.no

Kundens beste er til enhver tid i fokus og vi vet at gode presentasjoner er noe som skapes gjennom kompetanse, motivasjon og gjennomtenkt strategi.

Kontoret vårt ligger i et prisbelønnet kvartal i begynnelsen av Storgata mot jernbanestasjonen. Her vil boligen din være synlig i vinduet for alle som spaserer forbi hver eneste dag.

Våre meglere har bransjeledende fagkunnskap og erfaring, kombinert med et veldig engasjement for hvert eneste oppdrag vi tar på oss. Fornøyde kunder har gjort oss til en av de største eiendomsmeglerfirmaene på Romerike.

Å finne den rette kjøperen til din bolig er en lang prosess som består av mange trinn. Det er derfor plan og metode er så viktig. Alt vi foretar oss, fra vi først besiktiger bolig til kontrakt med ny eier signeres, er nøye gjennomtekt. Slik unngår vi at tilfeldighetene får spillerom. Men som i sjakk, varierer plan og trekk fra oppdrag til oppdrag, fordi ingen boliger og ingen boligkjøpere er like.

Der kommer Proaktiv-menneskenes erfaring og engasjement til sin rett



STRØMMEN | BRÅTEJORDET

Kommune: Lillestrøm / Område: Strømmen | Bråtejordet

Med en ny bolig følger en ny beliggenhet. Du kjøper på mange måter hva området rundt har å by på. Butikker, turområder, avstand til skoler og barnehager, eller studiesteder og kulturelle scener. Bor du riktig - har du det bedre.

Beliggenhet

Velkommen til Bråtejordet 113 og en strøken familiebolig på Strømmen. Rekkehuset ligger sentralt til på en høyde ovenfor Strømmen sentrum, men likevel tilbaketrukket i svært barnevennlige omgivelser. Rett over veien ligger Bråtejordet ungdomsskole og Bråtejordet barnehage, og Bråteskogen ligger rett bak. Her bor du sentralt, samtidig som det gangavstand til fine turstier i skogen.

Strømmen byr på et rikt utvalg av butikker og forretninger. Strømmen Storsenter har over 200 butikker og tilknyttede virksomheter og ligger 5 minutter unna med bilen. Det er også nærhet til bank, post, vinmonopol, kino, puber og flere spennende restauranter. Lillestrøm sentrum kan også by på en rekke spennende spisesteder og et variert utvalg av butikker. Triaden og Metro senteret på Lørenskog ligger også godt innen rekkevidde. Den daglige handelen kan gjøres ved blant annet

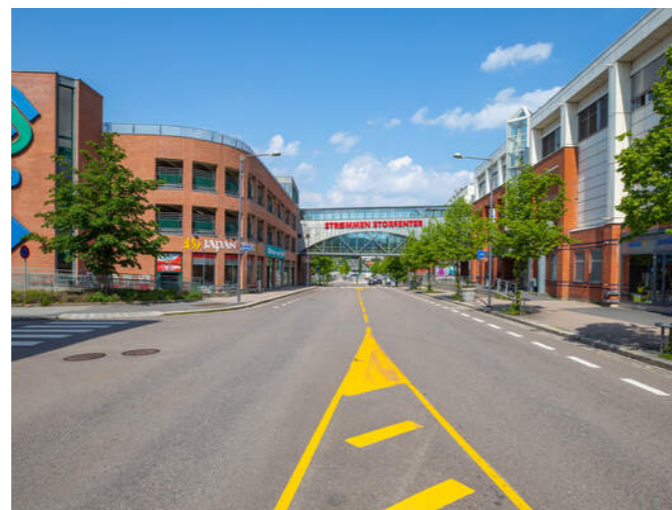

OFFENTLIG TRANSPORT

🚗 Bråtejordet Linje 385	3 min 🚶 0.2 km
🚗 Strømmen stasjon Linje L1	10 min 🚶 0.8 km
🚗 Oslo S Totalt 24 ulike linjer	21 min 🚶 19.3 km
✈️ Oslo Gardermoen	28 min 🚶

DAGLIGVARE

Coop Extra Strømmen	13 min 🚶
Joker Strømmen Søndagsåpent	12 min 🚶 1.1 km

VARER/TJENESTER

📺 Strømmen Storsenter	17 min 🚶
🏪 Apotek1 Skjettentoppen	16 min 🚶

SPORT

🏃 Skjetten skole Aktivitetshall, ballspill	12 min 🚶 1 km
🏃 Sagdalen barneskole Aktivitetshall, ballspill	14 min 🚶 1.2 km
🏃 Fresh Fitness Strømmen	17 min 🚶
🏃 Just Padel Fjellhamar	6 min 🚶

LADEPUNKT FOR EL-BIL

🚗 Bråtejordet Skole - Lillestrøm Kom...	4 min 🚶
🚗 Bråtejordet Barnehage Lillestrøm K...	4 min 🚶

«Verdifulle kunder fortjener verdifull rådgivning.»

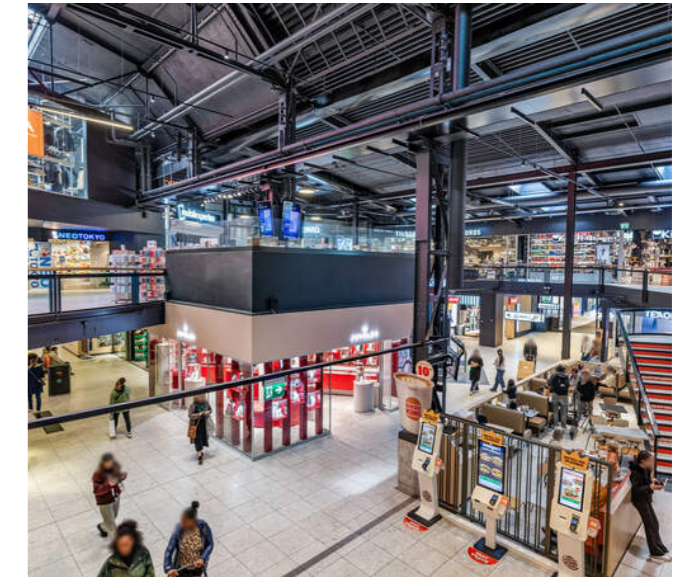

Kiwi, Rema 1000, Coop eller søndagsåpen Joker. Alt godt innen rekkevidde fra boligen.

Området gir mulighet for offentlig kommunikasjon via buss og tog. Med bil fra Strømmen tar det ca. 4 min til Lillestrøm, 10 min til Lørenskog, 17 min til Oslo S og 24 min til Oslo lufthavn. Nærmeste bussholdeplass "Bråtejordet" ligger kun 1-2 minutters gange fra ytterdøren. Kort avstand til Sagdalen togstasjon samt Strømmen togstasjon. Gode forbindelser til

Et innblikk i ditt nye nærområde og hva det har å by på.
Passer det dine ønsker og behov?

bl.a. Oslo og Gardermoen fra Lillestrøm togstasjon. Reisetid til Oslo S fra Lillestrøm stasjon er kun 11 min og til Gardermoen kun 14 min med flytoget.

Rett over veien for sameiet ligger nye Bråtejordet ungdomsskole som åpnet høsten 2014 og Bråtejordet barnehage som åpnet 2016. Begge innen 2 minutters gange! Flere skoler på Strømmen som blant annet Frydenlund og Sagdalen skole. Flere videregående skoler i nærområdet som Strømmen, Lillestrøm og Skedsmo.

Bråteåsen og Bråteskogen ligger like utenfor døren. Bråteskogen byr på flott turterreng året rundt med fine skogstier og bål plass på sommerhalvåret og hyppig skisporoppkjøring på vinterstid. Her ligger alt til rette for deg og din familie.

Østmarka byr også på gode rekreasjonsmuligheter med tur- og skiterreng og bade- og fiskevann. Her finner du flotte gang- og sykkelveier, samt friområder langs Øyeren, Sagelva og Nitelva som også er rike på gode fiske- og båtmuligheter. Ikke langt unna finner du også Nebbursvollen Friluftsbad, et populært badested med basseng, vannsklier og grøntområder. Lillestrøm kommune er med andre ord en

BOLIGMASSE

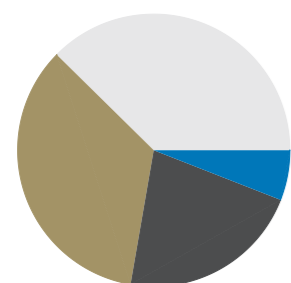

- 38% enebolig
- 35% rekkehus
- 6% blokk
- 22% annet



meget barnevennlig og attraktiv kommune å bo i.

Bebyggelse

Området består primært av nyere småhusbebyggelse.

Adkomst

Se kartfunksjonen i boligannonnen eller på eiendommens hjemmeside for veibeskrivelse. Ved å trykke på kartet får du enkelt tilgang til en spesifisert reiserute fra ønsket startdestinasjon til den aktuelle boligen. Det vil bli skiltet med Proaktivs visningsskilt under annonserte visninger.

SKOLER

Skjetten skole (1-7 kl.) 725 elever, 42 klasser	11 min 1 km
Sagdalen skole (1-7 kl.) 596 elever, 26 klasser	15 min 1.3 km
Frydenlund skole og ressurscenter (1-10 kl.) 51 elever, 21 klasser	17 min 1.4 km
Bråtejordet skole (8-10 kl.) 370 elever, 16 klasser	4 min 0.3 km
Stav skole (8-10 kl.) 428 elever, 17 klasser	17 min 1.5 km
Strømmen videregående skole 515 elever, 45 klasser	14 min 1.2 km
Lørenskog videregående skole 850 elever, 39 klasser	7 min 3.8 km

BARNEHAGER

Bråtejordet barnehage (1-6 år) 129 barn	4 min 0.3 km
Løvehjerte Fus barnehage (1-5 år) 90 barn	11 min 0.9 km
Sagelva barnehage (1-5 år) 183 barn	15 min 1.2 km



VELKOMMEN TIL ET
MODERNE
ENDEREKKEHUS PÅ
ATTRAKTIVE
BRÅTEJORDET!







SOLRIKE UTEPLASSER I HVER ETASJE PÅ OVER 60 KVM!

Endebeligheten gir dette huset ekstra stor og solrik tomt, med plass til lek og kos for hele familien.





USJENERT
TAKTERRASSE MED
FLOTT UTSIKT OG MYE
SOL

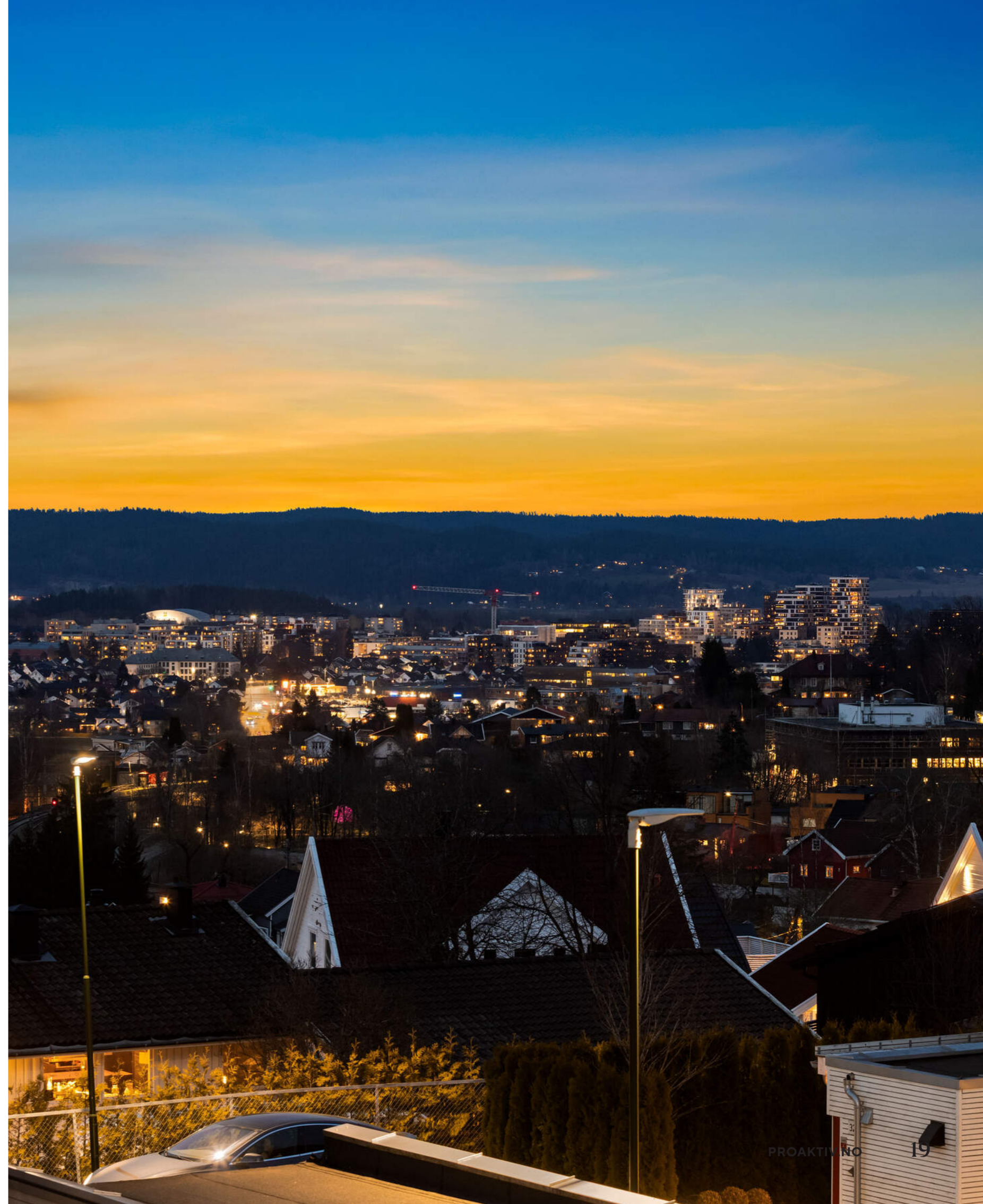





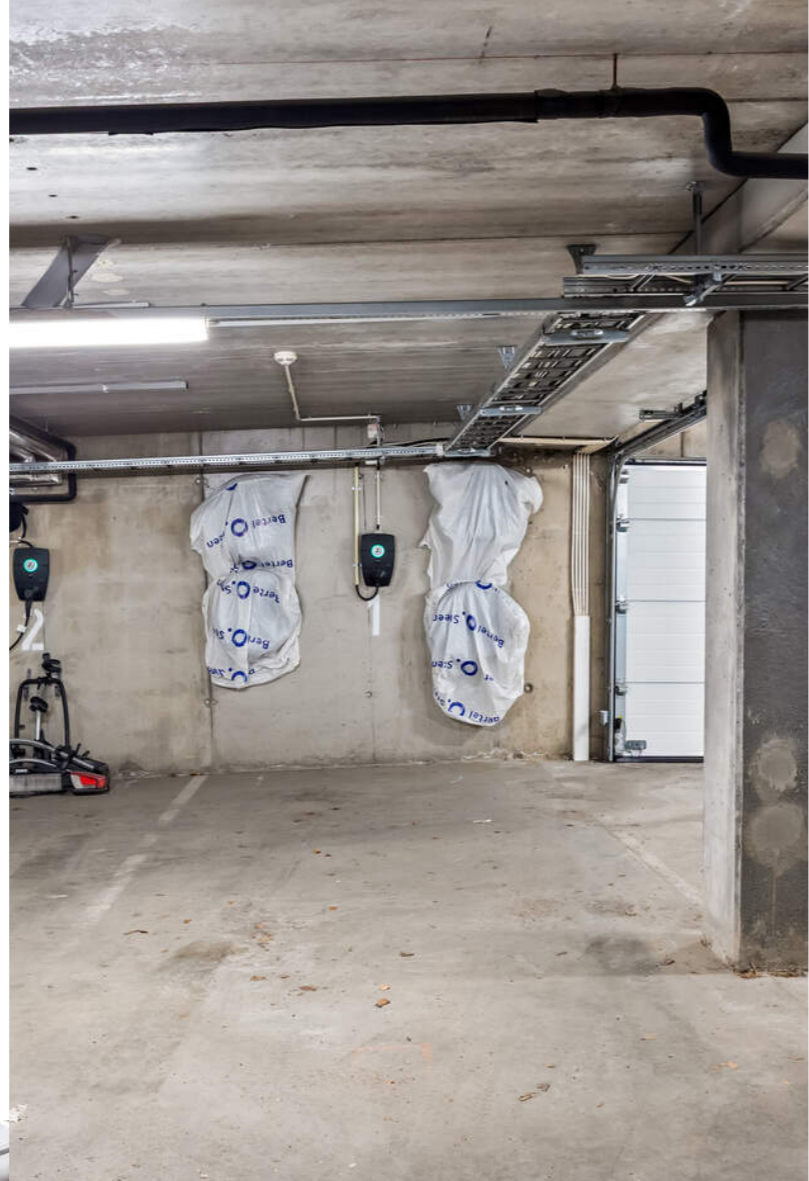

Det medfølger to stk. garasjeplasser med elbilladere i underjordisk anlegg.

LYST OG HYGGELIG
ALLROM MED ÅPEN
LØSNING





MODERNE
INNREDNING FRA
DRØMMEKJØKKENET
FRA 2017, MED
HELINTEGRERTE
HVITEVARER SOM
MEDFØLGER





BOLIGEN HAR
VANNBÅREN
GULVVARME I ALLE
ROM

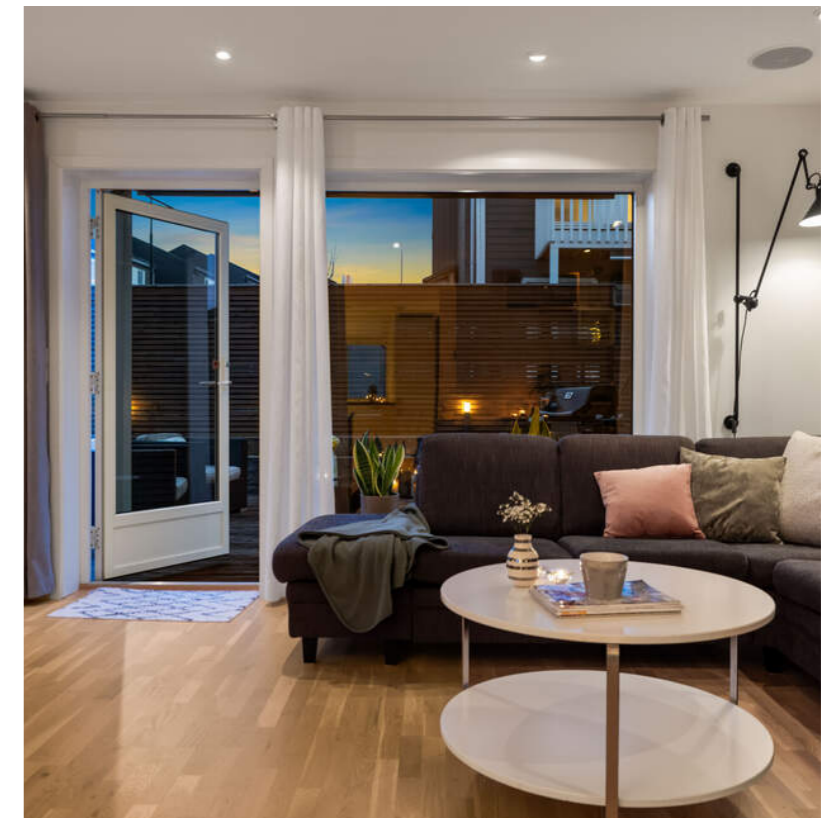



GJESTETOALETT VED ENTREEN



FLISLAGT ENTRÉ MED
GULVVARME OG GOD
LAGRINGSPLASS





HOVEDSOVEROM MED WALK-IN OG EGEN BALKONG

Boligen har familietilpasset planløsning med alle tre soverom på samme plan.





TO FINE BARNEROM
MED GARDEROBE OG
PLASS TIL SENG





LYST OG PENT BADEROM

Badet i huset ligger praktisk plassert til alle soverommene i 2. etasje. Det er fliser på vegger og gulv, gulvvarme og downlightsbelysning.



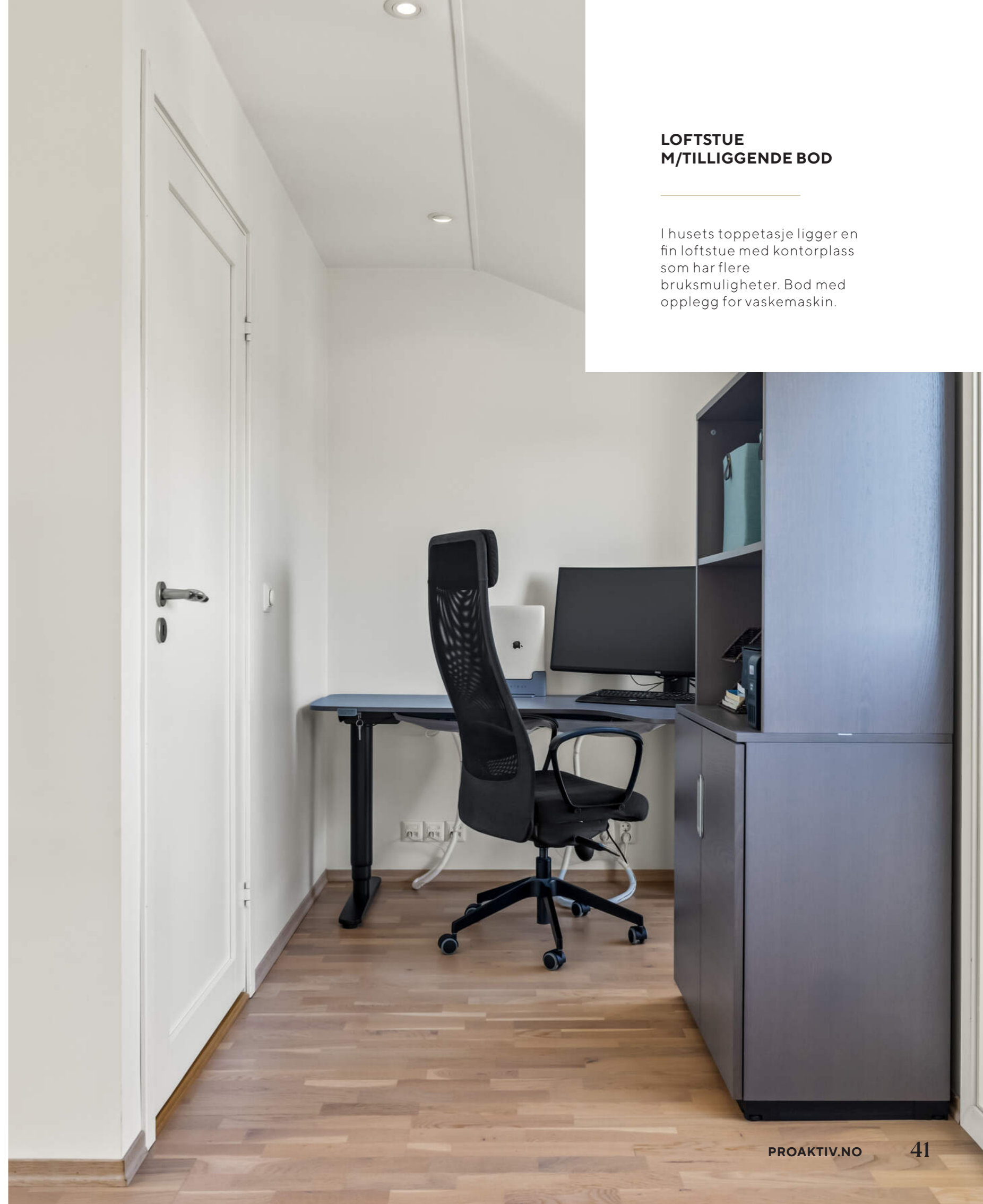

LOFTSTUE M/TILLIGGENDE BOD

I husets toppetasje ligger en fin loftstue med kontorplass som har flere bruksmuligheter. Bod med opplegg for vaskemaskin.

VELKOMMEN TIL BRÅTEJORDET 113

Parkering

Det medfølger to garasjeplasser i underjordisk anlegg som er tilleggsdel. Begge plassene har elbillader installert.

Tomtestørrelse

142 m²

Beskrivelse av tomt

Endebeliggenheten gir dette huset ekstra stor og solrik tomt, med plass til lek og kos for hele familien. På bakkeplan er det inngjerdet hageareal med gressplen og fin beplantning, med tilgang til uteplasser på begge sider. Terrassen utenfor stue og kjøkken er på ca. 40 kvm, fint skjermet med høy levegg mot naboer. Her er det god plass til lounge og grill. Det er lagt varmekabler foran inngangspartiet. God lagringsplass i to uteboder.

I 2. etasje er det balkong tilknyttet hovedsoverrommet. Ypperlig for lufting av dyner i finværet. Det er også plass til stoler og bord hvis du ønsker en rolig plass å lade batteriene. Balkongen er på ca. 4 kvm.

På toppen av huset ligger en flott takterrasse på ca. 17 kvm som er lun og skjermet for innsyn. Denne plassen er ekstra solrik med sol hele dagen, og det er hyggelig utsyn over nabolaget og området rundt. En ypperlig plass for solsenger og godstoler.

Hyggelig nabolag med asfalterte internveier, grønområder og sittegrupper for et hyggelig og sosialt miljø. Det er også lekeplass rett nede i veien samt fotballøkke til glede for store og små.

TAKST OG TILSTAND

Byggemåte

Tilstandsrapporten er en teknisk gjennomgang av boligen og angir bla. eventuelle byggetekniske avvik, konsekvensen av disse, samt kostnadsoverslag på utbedring av avvik som er gitt TG3.
TILSTANDSGRADER :
TGO: Ingen avvik.
TG1: Mindre avvik.
TG2: Vesentlige avvik og mindre avvik som etter NS 3600 gir TG2.
TG3: Store eller alvorlige avvik.
TGIU: Ikke tilgjengelig for undersøkelse

Av rapporten fremgår TGIU (tilstandsgrad ikke undersøkt), TG2 og TG3 som angir avvik fra normal slitasje, høy alder, bygningsdel som må utbedres, beskrivelser av avvik på undersøkte bygningsdeler uten tilstandsgrad mm.

Boligen har fått følgende TG2:

- Balkong: Det er fukt og noe råte nederst på bæresøyle til balkong.
- Vinduer og dører: Balkongdør i 2. etasje subber noe i utvendig screen.
- Yttervegger: Det er noe sprekker og malingsavflassing på yttervegger. Det er litt lite lufting under panel.
- Etasjeskille og gulv på grunn: På kontrollerte steder er det registrert skjevheter i etasjeskillet med målt avvik på inntil 17

mm.

- Bad - overflater: Det er registrert en sprukket veggflis ved vegghengt wc.
- Overflater innvendige gulv: Det registreres "bom" i enkelte gulvfliser (mangelfull heft mot underlag) ved dør i vindfang.

Boligen har fått følgende TG-IU:

- Drenering: Terrengfall inn mot boligen er ikke kontrollert pga. treplattning.
- Elektrisk varme: ikke vurdert.

Generell beskrivelse av boligen:

Utvendig:

Fundamentert med støpt såle. Støttemurer oppført i betongstein. Hovedbærekonstruksjon i trebindingsverk. Liggende panel og plater på fasader. Saltak i treverk, tekket med betongstein. Kaldtloft med tilgang via luke i himling.

Vinduer og dører:

Vinduer med 2-lags glass og trekarm.
Balkongdører med 2-lags glass og trekarm.
Malt ytterdør med glass og trekarm.
2 malte boddører med trekarm.

Innvendig:

Gulv: Parkett og fliser.
Vegger: Malte flater og fliser på bad.
Himling: Malte flater.
Etasjeskille er trebjelkelag.
Malte innerdører, 1 malt innerdør med glass.

Tekniske installasjoner:

Avløpsrør i plast. Vannledninger i rør-i-rør system.
Automatsikringer med hovedsikring på 40 Amp. 15 kurser.
Overspenningsvern installert.
Vannbåren varmeanlegg med gulvvarme. Varmepumpe i stue, ny i 2021.
Boligen har balansert ventilasjon.
Elektrisk håndkjetter er montert på bad. Opplegg for vaskemaskin i bod i 3.etg.

Tilstandsrapporten er inntatt i salgsoppgaven og inneholder ytterligere informasjon om byggemåte, årsak bak tilstandsgrader, konsekvens og anslag på eventuelle utbedringskostnader. Ettersom kjøper regnes å være kjent med forhold som tydelig fremkommer av tilstandsrapporten oppfordres interessenter til å sette seg grundig inn i rapporten i sin helhet og kontakte bygningsakkyndig ved eventuelle bygningstekniske spørsmål.

Bygningssakkyndig

Roy Bekkesletten (befaringsdato: Fredag, 27. mars 2026)

Sammendrag selgers egenerklæring

- Har det lekket vann utenfra og inn, eller er det sett andre tegn til fukt?

Utebod ble isolert uten fuktsperre. Ble oppdaget kondens. Dette ble utbedret av Den Rette Tømrer, alt ble tatt ned og rensset. Montert nye osb plater i uteboden. Bod er nå brukt som kald bod.

- Er det utført arbeid på utvendige eller innvendige avløpsrør eller vannrør?
Inva Engineering AS som utfører årlig service på fjernvarmesentralen i huset oppdaget under kontroll høsten 2025 følgende: Drypp fra kobling til gulvvarmen i fjernvarmeskap i 3 etasje. Det var så lite at vannet fordampet før det var synlig. Utbedring er avtalt med Inva Engineering AS 14 april 2026.

- Har det vært feil på varmeanlegg eller ventilasjonsanlegg?
Byttet kjøkkenhette i 2023.
Byttet avtrekksvifte på balansert ventilasjon i 2025.
Byttet med nye originale deler.

- Har det vært skadedyr i boligen eller andre bygninger på eiendommen?
Skjeggkre i 2018-2019. Ble lagt ut åte med gift i 2020, minimalt med skjeggkre sett etter dette. Dukket opp noen få ganger på toalett rom i 1 etasje etter 2020, men disse var døde.

- Foreligger det planer eller bestemmelser som kan medføre endringer av felleskostnader eller fellesgjeld?
Sameiet skal male om rekkehusene innen 2-3 år, dette kan medføre økte felleskostnader.

PRAKTISK INFORMASJON

Innhold

Boligen går over tre plan og består av:

1. etasje: Entré, wc og stue/kjøkken.
2. etasje: Trappegang, 3 soverom, walk-in closet og bad.
3. etasje: Stue/kontor og bod.

Kaldtloft med tilgang via luke i himling.

Terrasse/treplassing i 1.etg på ca. 40 kvm.

Balkong i 2. etg på ca. 4 kvm.

Takterrasse i toppetg. på ca. 17 kvm.

To uteboder på til sammen 5 kvm.

To stk. biloppstillingsplasser i fellesgarasje, med 2 elbilladere installert.

Areal

Bruksareal:

- 1. etasje
BRA-i: 46 kvm
BRA-e: 5 kvm
Total BRA: 51 kvm

- 2. etasje
BRA-i: 47 kvm
Total BRA: 47 kvm

- 3. etasje
BRA-i: 26 kvm
Total BRA: 26 kvm

Terrasse- og balkongareal:

- 1. etasje: 40 kvm

2. etasje: 4 kvm

3. etasje: 17 kvm

Arealene er oppgitt av bygnings sakkyndig på grunnlag av NS3940(2023). Eventuelle betegnelser på rom er angitt ut fra faktisk bruk, uavhengig av hva som er godkjent hos bygningsmyndighetene. Vedlagte plantegninger er ikke målbare.

Standard

En gjennomgang av boligens rom:

1.etasje:

Inngangsparti og entré:

Rekkehuset har et hyggelig inngangsparti med steinlagt uteplass som har underliggende varme og overbygg ved inngangsdøren. Her er det plass til hyggelig beplantning og et lite cafesett. Gode lagringsmuligheter for sykler og sesongutstyr i utebod.

Inne i huset møtes du av et lyst og hyggelig velkomstrøm med plassbygd garderobeløsning med skap, skuffer og oppheng til jakker for hele familien. Rommet er malt i hvitt og har flislagt gulv med underliggende vare og belysning fra downlights i taket. Mellomdør inn til allrommet gir muligheten til å skille sonene.

Gjestetoalett:

I tilknytning til entreen er det praktisk gjestetoalett med servant, wc og veggskap. Toalettrommet har flislagt gulv og hvitmalt vegger.

Stue og kjøkken:

Videre inn i 1. etasje ligger et luftig og lyst allrom med stue, spisestue og lekkert kjøkken. Rommet har fint gjennomlys fra vinduer på begge sider, og det er utgang til stor og flott uteplass. På gulvet er det parkett, og alle vegger er malt i hvitt og kan enkelt tilpasses egen stil. Fin romløsning med naturlige soner for møblement. Det er integrerte høyttalere i taket og solskjerming til vinduene.

Kjøkkenet er fra Drømmekjøkkenet og er tilbaketrukket med moderne innredning i tidsriktig fargepalett. Innredningen har slette, lyse fronter med håndtak og benkeplate i granitt som tåler mye slitasje og direkte varme. I benken er det dobbel oppvaskkum med tilknyttet kran som kan trekkes ut for enklere rengjøring. Videre har kjøkkenet helintegrerte hvitevarer som stekeovn, damp/stekeovn, induksjonstopp, oppvaskmaskin og kombiskap. Ny ventilator med installert i 2025.

2. etasje:

3 soverom:

Mellometasjen har familievennlig løsning med alle 3 soverom på samme plan. Hovedsoverommet er stort og luftig, har integrerte høyttalere i taket, og har eget walk-in closet og balkong. Alle rommene er lyse og innbydende, med store vinduer, parkettgulv og garderobeløsninger montert.

Baderom:

Badet i huset ligger praktisk plassert til alle soverommene i 2. etasje. Rommet har god oppbevaringsplass med skuffeseksjon og veggskap, og veggmontert wc og dusjhjørne med regnfalldusj og elektrisk håndkjetørker på veggen. Det er fliser på vegger og gulv, gulvvarme, downlightsbelysning, og selvfølgelig høyttalere her også. Mekanisk avtrekk.

3.etasje:

Stue/kontor:

I husets toppetasje ligger en fin loftstue med kontor plass som har flere bruksmuligheter. Et fint oppholdsområde for barna i huset tilbaketrukket fra resten, med plass til filmkvelder, spill og lek. Fra stuen er det utgang til usjenert og solrik takterrasse med fint utsyn over nærområdet.

Gode lagringsmuligheter i tilliggende bod, som også er utstyrt med sluk, opplegg for vaskemaskin, og mulig tilkobling av tørketrommel.

Oppvarming

Vannbåren gulvvarme.

Varmepumpe fra 2021 i loftstue.

Dersom rom for varig opphold ikke har vegg- eller fastmonterte varmekilder ved visning følger dette heller ikke med.

Det gjøres oppmerksom på at megler ikke har innhentet særskilte opplysninger om det finnes pålegg fra brann/feierevesen på eiendommen.

Info energiklasse

Alle eiendommer som selges/leies ut skal ha energiattest. Unntak gjelder blant annet for frittstående bygninger med bruksareal mindre enn 50 m². Det er eier som plikter å fremlegge energiattest og er selv ansvarlig for at opplysningene er riktige. For ytterligere informasjon se www.energimerking.no. Dersom eier har energimerket eiendommen vil komplett energiattest fås ved henvendelse til megler. Dersom eier ikke har lagt frem energiattest, og eier etter skriftlig anmodning fra kjøper ikke har lagt frem energiattest før avtale om salg er inngått, kan kjøper få laget en energiattest ved hjelp av ekspert for selgers regning, innen ett år etter at avtale om salg er inngått.

Hvitevarer

Det gjøres oppmerksom på at kun integrerte hvitevarer på kjøkken medfølger ved overdragelsen. Medfølgende hvitevarer leveres uten noen form for garantier, ut over eventuell gjenværende leverandørgaranti.

Modernisering og påkostninger

2025 - Byttet til stikkontakter ved solskjerming 1 etasje etter skader på koblingsboks. Utført av Partner Elektro.

2025 - Installert ny ventilator på kjøkken.

2024 - Rens av ventilasjonsanlegg.

2024 - Koblet på trådløs styring til varmekabler ute. Utført av Partner Elektro.

2022 - Montert stoppeventil under kjøkkenskiv på rør til utekran. Utført av Rørlegger Sentralen.

2021 - Ny varmpumpe installert.

2020 - Lagt varmekabel foran inngangen i 1 etasje. Utført av Partner Elektro.

Info strømforbruk

8227 kWh i 2025.

PLANTEGNINGER

Bråtejordet 113 1.etasje

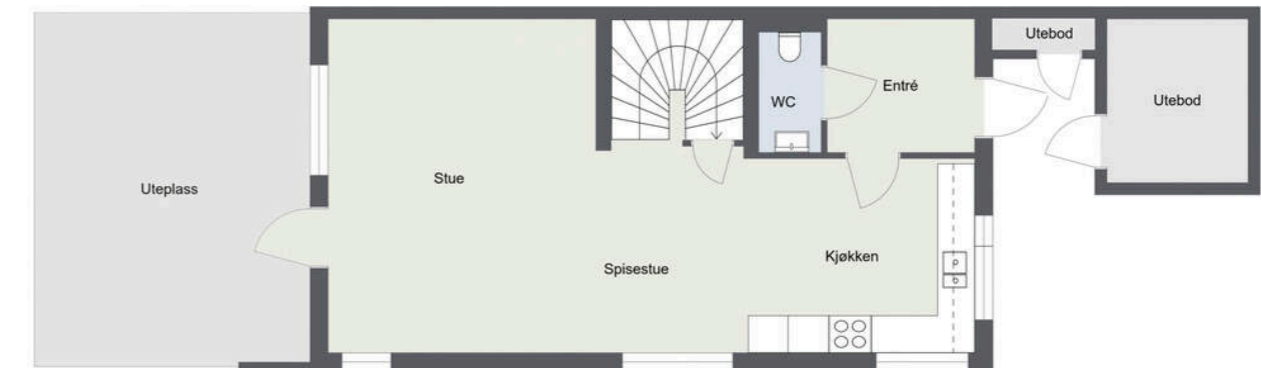

Plantegning er ment som illustrasjon.
Mål på plantegningen er innvendige og skal ikke bli sett på som eksakte.
Det tas ikke ansvar for eventuelle feil.

Bråtejordet 113 2.etasje

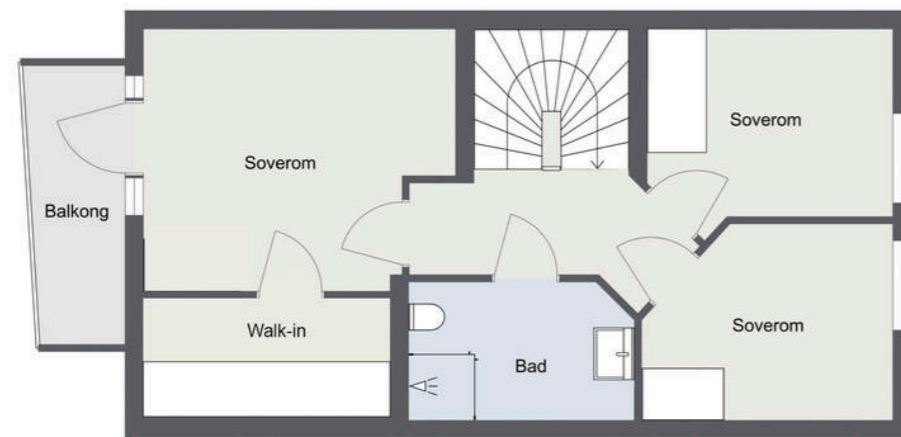

Plantegning er ment som illustrasjon.
Mål på plantegningen er innvendige og skal ikke bli sett på som eksakte.
Det tas ikke ansvar for eventuelle feil.

Bråtejordet 113 3.etasje

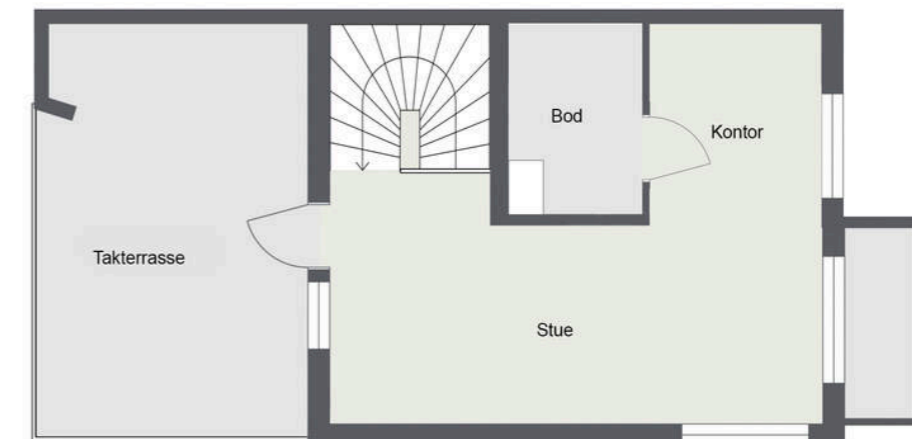

Plantegning er ment som illustrasjon.
Mål på plantegningen er innvendige og skal ikke bli sett på som eksakte.
Det tas ikke ansvar for eventuelle feil.

KJERNEINFORMASJON

ØKONOMI

Om sameiet

org. nr. 818 901 852

Sameiet består av 40 boligseksjoner på eiendommen gnr. 78, bnr. 406 i Skedsmo kommune.

Sameiet har rett og plikt til å være medlem av Bråtejordet Velforening/Utomhussameie. Sameiet er forpliktet til å delta i drift og vedlikehold av Bråtejordet Velforening/Utomhussameie og til å bære sin forholdsmessige del av utgiftene.

I eierseksjonssameier blir kjøper eier av en sameieandel i eiendommen og får enerett til bruk av sin eierseksjon med eget seksjonsnummer i bygget. Kjøper du en eierseksjon i et eierseksjonssameie, reguleres eierforholdet av lov om eierseksjoner samt vedtekter og husordensregler i sameiet. Vanligvis kan du kjøpe, selge, leie ut og belåne boligen helt fritt. Vedtektene kan inneholde rådighetsbegrensninger. I henhold til eierseksjonsloven er det forbud mot kortidsutleie av seksjonen i sin helhet mer enn 90 døgn i året.

Eierseksjonen hører til boligsameie. Vi oppfordrer alle til å sette seg inn i vedtekter, husordensregler, regnskap, budsjett og årsberetning. Dokumentene vil være tilgjengelig hos meglerforetaket. Det gjøres oppmerksom på at fellesgjeld og felleskostnader kan variere over tid som følge av beslutninger foretatt i sameiets styre og/eller generalforsamling.

Ingen kan direkte eller indirekte erverve mer enn to boligseksjoner i et boligsameie lf. eierseksjonsloven §23. Dersom et erverv har funnet sted i strid med

eierseksjonslovens regler kan Kartverket nekte overskjøting. Dersom overskjøting blir nektet, er kjøper likevel forpliktet til å gjennomføre handelen med selger, og oppgjør til selger vil finne sted tross manglende overskjøting

Felleskostnader pr. mnd

4.606,-

Felleskostnader inkluderer

Fjernvarme kr. 1 902,00

Bredbånd kr. 219,00

Garasje kr. 285,00

Ekstra garasje kr. 185,00

Felleskostnader kr. 2 014,98

Andel fellesgjeld

29.536,- per onsdag, 18. mars 2026

Lånebetingelser fellesgjeld

Spesifisering av lån:

Bank: OBOS-banken AS

Lånenr.: 98207725927

Lånetype: Annuitetslån

Rentesats: 7,25%

Restsaldo 611 648,00

Innfrielsesdato: 30.10.2028

Type rente: Flytende rente

Terminer i året: 12

Administrasjonsavtale: Nei

Bank: OBOS-banken AS

Lånenr.: 98208076833

Lånetype: Annuitetslån

Rentesats: 7,15%

Restsaldo 659 164,00

Innfrielsesdato: 30.04.2052

Type rente: Flytende rente

Terminer i året: 12

Administrasjonsavtale: Nei

Vi gjør oppmerksom på at vi kan ha mottatt varsel om renteendring eller nye lån som ikke er iverksatt pr dags dato.

Fellesgjeld, kapitalkostnader og eventuell avdragsfrihet:

Bank: OBOS-banken AS

Lånummer: 98207725927

Restsaldo: 14 217,78

Kapitalkostnader: 491,21

Administrasjonsavtale: Nei

Bank: OBOS-banken AS

Lånummer: 98208076833

Restsaldo: 15 318,07

Kapitalkostnader: 108,01

Administrasjonsavtale: Nei

Andel fellesformue

5.661,- per onsdag, 31. desember 2025

Regnskap / Budsjett / Kostnadsøkninger

Årsregnskapet for 2025 viser et positivt driftsresultat på kr. 219 469,- og et positivt årsresultat på kr. 97 893,-.

Styregodkjennelse

Sameiet krever ikke styregodkjennelse, men skal underrettes skriftlig om alle overdragelser og leieforhold.

Dyrehold

Dyrehold er tillatt så lenge dette ikke på en urimelig eller unødvendig måte er til skade eller ulempe for de øvrige brukerne av eiendommen.

Forsikring

Forsikringsselskap If Skadeforsikring Nuf

Polisenummer1427648

Formuesverdi primær

1.725.808,- for 2024

Formuesverdi sekundær

6.903.230,- for 2024

Info kommunale avgifter

Årsprognose for 2026. Inkluderer vann, avløp og renovasjon.

Kommunale avgifter

25.246,- for 2026

Eiendomsskatt

1.248,- for 2026

Info eiendomsskatt

Det er eiendomsskatt på boliger, fritidsboliger og øvrige eiendommer i kommunen. Beløpet faktureres av kommunen sammen med kommunale avgifter.

Info formuesverdi

Stortinget har vedtatt en ny modell for beregning av formuesverdi for bolig. Den nye utregningsmodellen beregner boligverdier basert på grunnkretser i stedet for kommuner, og skal benyttes fra og med inntektsåret 2026.

Dette kan medføre at markedsverdien settes høyere eller lavere enn tidligere og innebærer at både selger og megler kan benytte tall som ikke nødvendigvis er oppdaterte på tidspunktet for utarbeidelse av salgsoppgaven.

Det tas derfor forbehold om at formuesverdien kan bli endret og eventuelt øke ved endelig fastsettelse i skatteåret.

For primærbolig utgjør formuesverdien 25 % av beregnet eller dokumentert markedsverdi opptil kr 10 000 000, og deretter 70 % av den delen som overstiger dette beløpet. For sekundærbolig utgjør formuesverdien 100 % av beregnet eller dokumentert markedsverdi.

Andre utgifter

Kommunale avgifter, eiendomsskatt, felleskostnader, eget strømforbruk, forsikring, alarm, TV/internett m.m.

Diverse

Taklampe ved spisebord, TV-benk, og vegglampe ved sofa følger ikke i handelen.

Selger har observert skjeggkre i boligen i 2018/2019. Ble lagt ut åte med gift og eier har ikke sett skjeggkre siden. Skjeggkre er et beslektet insekt av sølvkre. Det lever kun innendørs og trives best ved høy fuktighet, men sammenlignet med sølvkre kan de klare seg også i tørrere miljøer. Skjeggkre er observert i bygg over hele landet, og mange av funnene er fra nyere og moderne boliger. Bekjempelse av skjeggkre med forgiftet åte har vist seg å være svært effektivt. Skadedyrfirmaer som benytter denne strategien kan nå tilby en god og sikker sanering til en mye rimeligere pris enn hva som har vært tilfellet frem til nå.

OFFENTLIGE FORHOLD

Ferdigattest/Midlertidig brukertillatelse

Det foreligger ferdigattest for boliger og underjordisk garasjeanlegg, datert 04.08.2020.

Ferdigattest er en sluttattest fra bygningsmyndighetene om at et søknadspåligende tiltak er ferdigstilt. At evt. ferdigattest / midl. brukstillatelse eksisterer, gir ingen garanti for at det ikke er utført arbeid som ikke er byggemeldt eller godkjent.

Tinglyste heftelser og rettigheter

På eiendommen er det tinglyst følgende heftelser og rettigheter som følger eiendommens matrikkel ved overskjøting til ny hjemmelshaver:

Kjerneinformasjon

3205/78/406/18:
18.10.2016 - Dokumentnr: 956192 - Best. om vann/kloakkledn. Rettighetshaver: Lillestrøm Kommune
Org.nr: 820 710 592
Bestemmelse om adkomstrett
Rett for kommunen til å anlegge og vedlikeholde ledninger m.m.
Kan ikke slettes uten samtykke fra kommunen
Overført fra: Knr:3205 Gnr:78 Bnr:406
Gjelder denne registerenheten med flere

17.03.2017 - Dokumentnr: 238688 - Bruksrett
Rettighetshaver: Bråtejordet Tomteselskap AS
Org.nr: 998 164 915
Bruks- og adkomstret til 15 parkeringsplasser
Bruksretten kan kun overdras til nåværende og fremtidige seksjonseiere i gnr. 78 bnr. 393, gnr. 78 bnr. 394 og gnr.78 bnr. 406 og fradelte parseller fra disse
Endret hvem bruksretten kan overdras til m.m.
Rettet etter tingl. §18
25.04.2023 Arkivref 21/14417-4
Gjelder denne registerenheten med flere

17.03.2017 - Dokumentnr: 238688 - Bruksrett
Rettighetshaver: Bråtejordet Tomteselskap AS
Org.nr: 998 164 915
Bruks- og adkomstret til 1 parkeringsplass
Bruksretten kan kun overdras til nåværende og fremtidige seksjonseiere i gnr. 78 bnr. 393, gnr. 78 bnr. 394 og gnr.78 bnr. 406 og fradelte parseller fra disse
Endret hvem bruksretten kan overdras til m.m.
Rettet etter tingl. §18
25.04.2023 Arkivref 21/14417-4
Gjelder denne registerenheten med flere

18.03.2026 - Dokumentnr: 308312 - Registerenheten kan ikke disponeres over uten samtykke fra rettighetshaver
Rettighetshaver: Aure & Valskaar AS
Org.nr: 980 132 455
Elektronisk innsendt

01.02.2017 - Dokumentnr: 96946 - Seksjonering
Opprettet seksjoner:
Snr: 18
Formål: Bolig
Tilleggsdel: Bygning
Sameiebrøk: 119/5120

01.01.2020 - Dokumentnr: 135400 - Omnummerering ved kommuneendring
Tidligere: Knr:0231 Gnr:78 Bnr:406 Snr:18

28.12.2022 - Dokumentnr: 1468995 - Reseksjonering
Snr: 18
Formål: Bolig
Tilleggsdel: Bygning og grunn

Sameiebrøk: 119/5120
Endring av fellesareal
Endring av tilleggsdel

01.01.2024 - Dokumentnr: 164367 - Omnummerering ved kommuneendring
Tidligere: Knr:3030 Gnr:78 Bnr:406 Snr:18

Regulerings- og arealplaner

Eiendommen ligger i et område regulert til boligbebyggelse i henhold til reguleringsplanen.
Kopi av reguleringskart og reguleringsbestemmelser kan sees hos megler.

Vei/Vann/Avløp

Adkomst via Bråteveien og Bråtejordet. Eiendommen er tilknyttet offentlig vann og avløp via private stikk- og fellesledninger.

Radonmåling

Det gjøres oppmerksom på at det ved utleie er krav til å gjennomføre radonmåling, og at forsvarlige nivåer skal kunne dokumenteres. Kravet gjelder alle typer utleieboliger, inkludert leiligheter og hybler i tilknytning til egen bolig, såfremt det betales husleie. I de tilfeller hvor det ikke er opplyst at selger har kunnskap om eiendommens radonnivå må kjøpere som ønsker å leie ut hele eller deler av eiendommen, særskilt være oppmerksom på at de overtar ansvaret for den usikkerheten dette medfører. Se <http://www.nrpa.no> for nærmere informasjon.

Adgang til utleie

Seksjonseieren disponerer fritt over egen seksjon med de begrensningene som følger av sameieforholdet og eierseksjonsloven, jf. eierseksjonsloven § 24. Seksjonseieren kan fritt selge, pantsette og leie ut sin egen seksjon.

Korttidsutleie av hele boligseksjonen i mer enn 90 døgn årlig er ikke tillatt. Med korttidsutleie menes utleie i inntil 30 døgn sammenhengende. Grensen på 90 døgn kan fravikes i vedtektene og kan i så fall settes til mellom 60 og 120 døgn. Slik beslutning krever et flertall på minst to tredjedeler av de avgitte stemmene på årsmøtet.

Sameiets styre skal underrettes skriftlig om alle overdragelser og leieforhold.

Det er krav til forsvarlige radonnivåer på utleieboliger. I de tilfeller hvor det ikke særskilt er opplyst at selger har kunnskap om eiendommens radonnivå må kjøpere som ønsker å leie ut hele eller deler av eiendommen, særskilt være oppmerksom på at de overtar ansvaret for den usikkerheten dette medfører. Se <http://www.nrpa.no> for nærmere informasjon.

Offentligrettslig pålegg

Det gjøres oppmerksom på at megler ikke har innhentet særskilte opplysninger om det finnes pålegg fra

brann/feierevesen på eiendommen.

Konsesjon

Eiendommen er ikke konsesjonspliktig.

Odelsrett

Det er ikke odel på eiendommen.

PRISANTYDNING INKLUDERT OMKOSTNINGER

Omk. kjøper beskrivelse

7 000 000,00 (Prisantydning)

Omkostninger

175 000,00 (Dokumentavgift)
545,00 (Tinglysningsgebyr pantedokument)
545,00 (Tinglysningsgebyr skjøte)

176 090,00 (Omkostninger totalt)

7 176 090,00 (Totalpris inkl. omkostninger)

Vi gjør oppmerksom på at ovennevnte totalsum er beregnet ut fra kjøpesum tilsvarende prisantydning. Det tas forbehold om endring i gebyrer.

Betalingsbetingelser

Kjøpesum med tillegg av omkostninger skal være disponibelt på meglers klientkonto innen overtagelse. Normalt innebærer dette at fullt oppgjør må være innbetalt på meglers klientkonto senest to virkedager før avtalt overtagelsesdato. Eventuelle vilkår knyttet til innbetalingen, eksempelvis pantedokument som skal tinglyses til fordel for kjøpers bank, må være megler i hende i god tid før overtagelse kan finne sted.

Kjøpesummen skal innbetales fra norsk finansinstitusjon og/eller kjøpers konto i norsk finansinstitusjon. Eventuell egenkapital skal innbetales i én samlet betaling fra kjøpers egen konto i norsk finansinstitusjon.

Alle eiendomsmeglingsforetak har lovpålagt forsikring av klientmidler begrenset oppad til kr 45 mill. Enkelt saker er forsikret inntil kr 15 mill. Dersom kjøpers låneinstitusjon krever tilleggsforsikring ved omsetning over 15 millioner, må kjøper selv eller dennes låneinstitusjon dekke utgiftene forbundet med dette.

Lovanvendelse

Eiendommen selges etter reglene i avhendingsloven. Salgsoppgaven er basert på de opplysningene selger har gitt til megler, den bygningssakyndiges tilstandsrapport, samt opplysninger innhentet fra kommunen, Kartverket og andre

Kjerneinformasjon

tilgjengelige kilder. Selger har godkjent salgsoppgaven. Det er viktig at kjøper setter seg grundig inn i alle salgsdokumentene, herunder salgsoppgave, tilstandsrapport og selgers egenerklæring. Kjøper anses kjent med forhold som er tydelig beskrevet i salgsdokumentene, og slike forhold kan ikke påberopes som mangler. Dette gjelder uavhengig av om kjøper har lest dokumentene. Alle interessenter oppfordres til å undersøke eiendommen nøye, gjerne sammen med fagkyndig før bud inngis. Kjøper som velger å kjøpe usett kan ikke gjøre gjeldende som mangel noe han burde blitt kjent med ved undersøkelsen. Dersom det er behov for avklaringer, anbefaler vi at interessenter rådfører seg med eiendomsmegler eller egne rådgivere før det legges inn bud.

En bolig som har blitt brukt i en viss tid, har vanligvis blitt utsatt for slitasje og skader kan ha oppstått. Slik bruksslitasje må kjøper regne med, og det kan avdekkes enkelte forhold etter overtakelse som nødvendiggjør utbedringer. Normal slitasje og skader som nødvendiggjør utbedring, er innenfor hva kjøper må forvente og vil ikke utgjøre en mangel. Kjøper og selgers rettigheter og plikter reguleres av avtalen mellom partene, samt informasjonen som har vært tilgjengelig for kjøperen i forbindelse med handelen. Avtalen utfylles av avhendingsloven, og det gjelder ulike avtalevilkår avhengig av om kjøper er forbrukerkjøper eller ikke. Dette er nærmere beskrevet nedenfor.

På grunn av ulike avtalevilkår kan selger vurdere bud fra en som ikke er forbruker, ulikt fra en forbrukers bud. Dersom kjøper ikke er forbruker, er selger sitt mulige mangelsansvar begrenset fordi eiendommen selges «som den er». Selger kan ikke ta «som den er» forbehold ovenfor en forbrukerkjøper. Selv et lavere bud fra en som ikke er forbruker kan foretrekkes fordi begrensningen i mulig mangelsansvar kan ha egenverdi for selger. Selger står fritt til å forkaste eller akseptere ethvert bud, og er for eksempel ikke forpliktet til å akseptere høyeste bud. Budgiver skal i budskjemaet avgi egenerklæring om budgiver er forbruker eller næringsdrivende/person som hovedsakelig handler som ledd i næringsvirksomhet.

Forbrukerkjøp - definisjon: Med forbrukerkjøp menes kjøp av eiendom når kjøperen er en fysisk person som ikke hovedsakelig handler som ledd i næringsvirksomhet.

Forbruker - avtalevilkår: Eiendommen har en mangel dersom den ikke er i samsvar med kravene som følger av avtalen, eller det foreligger brudd på bestemmelsene i avhendingsloven §§ 3-2 til 3-8. Hvis eiendommen ikke er i samsvar med det kjøperen må kunne forvente ut ifra alder, type og synlig tilstand, kan det være grunnlag for mangelskrav. Det samme gjelder hvis det er holdt tilbake eller gitt uriktige opplysninger om eiendommen. Dette gjelder likevel bare dersom man kan gå ut ifra at det virket inn på avtalen at opplysningen ikke ble gitt eller at feil uriktige opplysninger ikke blir rettet i tide på en tydelig måte. Boligen kan ha en mangel etter avhendingsloven § 3-3 dersom det er avvik mellom opplyst og faktisk innvendig areal, forutsatt at avviket er på 2% eller mer og minimum 1 kvm.

Ved beregning av et eventuelt prisavslag eller erstatning må kjøper selv dekke tap/kostnader opptil et beløp på kr. 10 000 (egenandel).

Ikke-forbruker (næringsdrivende) - definisjon: Hvis kjøper er en juridisk person, eller en fysisk person som hovedsakelig handler som ledd i næringsvirksomhet, vil kjøpet ikke anses som et forbrukerkjøp.

Ikke-forbruker - avtalevilkår: Eiendommen har en mangel dersom den ikke er i samsvar med kravene som følger av avtalen. Eiendommen selges «som den er», og selgers ansvar utover det konkret avtalte er da begrenset etter avhendingsloven § 3-9, første ledd andre setning. Avhendingsloven § 3-3 andre ledd fravikes, og hvorvidt boligens arealsvikt utgjør en mangel vurderes etter avhendingsloven § 3-8. Informasjon om kjøpers undersøkelsesplikt, herunder oppfordringen om å undersøke eiendommen nøye, gjelder også for kjøpere som ikke anses som forbrukere.

Interessenter og kjøper må godta at selger og megler bruker elektronisk kommunikasjon i salgsprosessen.

Dersom kjøper er utenlandsk statsborger kreves det at vedkommende har et såkalt D-nummer til erstatning for norsk personnummer. Rekvirering av D-nummer må sendes Kartverket samtidig med innsending av skjøtet for tinglysing. Skjøtet blir liggende i Kartverket inntil kjøper har fått D-nummer av Skatteetaten. Når Kartverket har mottatt D-nummeret fra Skatteetaten, vil skjøtet bli tinglyst umiddelbart. Rekvirering av D-nummer i forbindelse med tinglysing av skjøte vil ofte medføre at oppgjør og utbetaling til selger blir forsinket med noen uker. Kjøper må i disse tilfellene enten ta forbehold i bud om forsinket utbetaling til selger, eller være forberedt på å dekke forsinkelsesrenter til selger. Kontakt ansvarlig megler for informasjon før budgivning.

ØVRIGE KJØPSFORHOLD

Overtakelse

Overtakelse etter avtale med selger. Interessenter oppfordres til å angi ønsket overtakelse i budskjema.

Skjøte sendes for tinglysing i forbindelse med oppgjøret. Oppgjør forutsetter at det er gjennomført overtagelse og at partene har signert en overtakelsesprotokoll og sendt denne til oppgjørsavdelingen slik som avtalt i kontrakt. Det forutsettes at skjøte tinglyses i kjøpers navn. Hvis interessenter mot formodning ikke ønsker tinglysing av skjøte må det tas forbehold om dette i kjøpetilbudet.

Budgivning

Bud kan legges inn på nettannonser på "gi bud" knappen eller via hjemmesiden. Ved elektronisk budgivning så kan bud

legges inn trygt og enkelt med bank-ID. Megler kan også kontaktes for tilsendelse av budkjema og budskjema finnes også i salgsoppgaven.

All budgivning må foregå ved skriftlighet. Ta kontakt med megler dersom det er behov for bistand for å inngi bud.

Eiendomsmegler skal legge til rette for en forsvarlig avvikling av budrunden og kan ikke videreformidle bud med en kortere akseptfrist enn kl. 12.00 første virkedag etter siste annonserte visning. Etter klokken 11:30 anbefaler vi akseptfrist på minimum 30 minutter.

Megler kan ikke formidle bud med forbehold om at budet eller forbehold i budet skal holdes skjult (hemmelig) for andre budgivere og interessenter.

Megler tar ikke noe ansvar for forsinkelser på el- eller telenettet. Under budrunden kan akseptfristene kortes inn ved mottakelse av nye bud. Akseptfristen fra kjøper er absolutt. Det betyr at dersom selger velger å akseptere budet, må kjøper meddeles aksept innen utløpet av akseptfristen. Dersom du utsetter inngivelse av bud til tett opp mot akseptfristen er det en reell fare for at eiendommen kan bli solgt før ditt bud fremkommer til megler.

Boligselgerforsikring

Selger har tegnet boligselgerforsikring. Selgers egenerklæringsskjema er vedlegg til dette prospekt. Forsikringsvilkår kan fås ved henvendelse til megler.

Boligkjøperforsikring

Mange kjøpere har anledning til å tegne boligkjøperforsikring. Vedlagt i salgsoppgaven følger informasjon om Boligkjøperforsikring fra Söderberg & Partners. Boligkjøperforsikring er en rettskjøperforsikring som gir trygghet og profesjonell juridisk hjelp dersom det oppdages uventede feil eller mangler ved boligen de neste fem årene. Les mer om Boligkjøperforsikring i vedlagte materiell eller på <https://www.soderbergpartners.no/eiendom/boligkjoper/>.

Innbo og løsøre

Med mindre annet er uttrykkelig avtalt gjelder NEF's normgivende liste over løsøre og tilbehør, se vedlagt liste til salgsoppgaven. Til orientering er det full avtalefrihet om hva som skal følge med bolig og fritidsbolig ved salg. I de tilfeller det medfølger hvitevarer i handelen, overleveres disse uten noen form for garanti utover leverandørgaranti. Taklampe ved spisebord, TV-benk, og vegglampe ved sofa følger ikke i handelen.

Eier

Erik Kjenner
Anna Katarzyna Kjenner

Tilbud på lånefinansiering

Vi bistår gjerne med å etablere kontakt med ulike banker, men vi har ingen fast bankforbindelse som vi benytter. Vi mener at

vilkårene i ulike finansinstitusjoner varierer fra kundegruppe til kundegruppe, og kan derfor ikke anbefale en bestemt bank, men hjelper mer enn gjerne med å finne en bank som kan tilby deg gode lånevilkår.

Meglere vederlag

(Flett frase "meglere vederlag" her)

Proaktiv Gruppen AS og eiendomsmeglingsforetakene som er tilknyttet Proaktiv har samarbeid med forskjellige foretak som tilbyr forbrukerne produkter eller tjenester i forbindelse med et salgsoppdrag. Våre samarbeidspartnere er: Søderberg & Partners AS - formidler av boligkjøperforsikring, Gjensidige - formidler av boligselgerforsikring, Meglerfront - leverandør av digitale oppgjørsskjemaer og overtakelsesprotokoller som også inneholder tilbud til forbruker om tilpassede strøm-, internett- og alarmtjenester, Vend Marketplaces AS og Bomega AS - markeds plasser på nett, Schibsted - markedsføring i SOME, Eiendomsverdi - formidler av nabolagsprofiler. Hvilke produkter/ tjenester kjøper og selger får i forbindelse med oppdraget, kan variere ut fra hvor i landet eiendommen ligger.

Andre forsikringer

Kjøper står selv ansvarlig for å tegne andre nødvendige forsikringer som innboforsikring m.m.

Personopplysningsloven

Vi gjør oppmerksom på at vi lagrer personopplysninger på interessenter, budgivere og kjøpere. Videre opplyser vi at mulighetene for å slette sine personopplysninger er begrenset, som følge av at eiendomsmeglingsforetak har plikt til å oppbevare kontrakter og dokumenter i minst 10 år, iht. eiendomsmeglingsforskriften. Du kan lese om vår behandling av personopplysninger i vår personvernerklæring på <https://proaktiv.no/personvernerklæring>

Hvitvaskingsreglene

Det følger av lov om tiltak mot hvitvasking og terrorfinansiering at meglerforetaket er forpliktet til å foreta kundetiltak av begge parter i handelen. For oppdragsgiver skjer dette i forbindelse med inngåelse av oppdraget, og for kjøper på tidspunkt for kontraktsinngåelse. Dersom slik kundekontroll ikke kan gjennomføres, er meglerforetaket pålagt å avstå fra gjennomføring av oppgjøret. Partene er selv ansvarlig for eventuelle kostnader og ansvar dette kan medføre uten at det kan anføres et kontraktsrettslig ansvar overfor meglerforetaket.

Vedlegg til salgsoppgave

Vedleggene er en del av den komplette salgsoppgaven. Det er viktig at interessenter setter seg godt inn i vedleggene og kontakter megler med eventuelle spørsmål før bud inngis.

Forretningsfører

OBOS Eiendomsforvaltning

Ferdigattest/brukstillatelse datert

Tirsdag, 4. august 2020

Grunnboksdato

Søndag, 19. april 2026

Dato salgsoppgave

17.4.2026



Adresse	Bråtejordet 113
Postnummer	1465
Sted	STRØMMEN
Kommunenavn	Lillestrøm
Gårdsnummer	78
Bruksnummer	406
Seksjonsnummer	18
Andelsnummer	—
Festennummer	—
Byggningsnummer	300528877
Bruksenhetsnummer	H0101
Merkenummer	c3d47a51-645e-4121-834c-d6a16d436906
Dato	13.03.2024

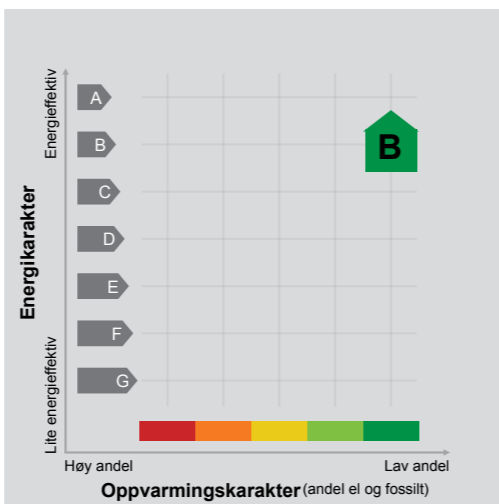

Energimerket angir boligens energistandard. Energimerket består av en energikarakter og en oppvarmingskarakter, se i figuren. Energimerket symboliseres med et hus, hvor fargen viser oppvarmingskarakter, og bokstaven viser energikarakter.

Energikarakteren angir hvor energieffektiv boligen er, inkludert oppvarmingsanlegget. Energikarakteren er beregnet ut fra den typiske energibruken for boligtypen. Beregningene er gjort ut fra normal bruk ved et gjennomsnittlig klima. Det er boligens energimessige standard og ikke bruken som bestemmer energikarakteren. A betyr at boligen er energieffektiv, mens G betyr at

boligen er lite energieffektiv. En bolig bygget etter byggeforskriftene vedtatt i 2010 vil normalt få C.

Oppvarmingskarakteren forteller hvor stor andel av oppvarmingsbehovet (romoppvarming og varmtvann) som dekkes av elektrisitet, olje eller gass. Grønn farge betyr lav andel el, olje og gass, mens rød farge betyr høy andel el, olje og gass. Oppvarmingskarakteren skal stimulere til økt bruk av varmepumper, solenergi, biobrensel og fjernvarme.

Om bakgrunnen for beregningene, se www.energimerking.no.

Målt energibruk

Brukeren har valgt å ikke oppgi målt energibruk.

Bråtejordet 113 1465 STRØMMEN

Tilstandsrapport Eierskifte

Boligtype: Rekkehus

Byggeår: 2017

BRA: 124 m²

BRA-i: 119 m²

Rapportdato: 16.4.2026 (Gyldig til 16.4.2027)

Samlet vurdering

TG-0

2

TG-1

21

TG-2

6

TG-3

0

TG-IU

2

Supertakst

GNR: 78 BNR: 406 SNR: 18

Roy Bekkesletten
Tømrermester
Takstmann Roy Bekkesletten AS

roy@bekkesletten.no
41624600

Bråtejordet 113
1465 Strømmen

1. Tilstandsgradene

TG-0

Tilstandsgrad 0: Ingen avvik

Bygningsdelen skal være tilnærmet ny, ikke vise tegn på slitasje og det skal være lagt frem dokumentasjon på faglig god utførelse. Det er ingen merknader til delen.

TG-1

Tilstandsgrad 1: Mindre eller moderate avvik

Bygningsdelen skal bare ha normal slitasje, og strakstiltak skal ikke anses som nødvendig. Graden kan også brukes når delen er ny, men der dokumentasjon på faglig god utførelse mangler.

TG-2

Tilstandsgrad 2: Bygningsdelen har vesentlige avvik

Bygningsdelen skal enten ha feil utførelse, en skade eller symptomer på skade, sterk slitasje eller nedsatt funksjon. Graden gis når bygningsdelen trenger vedlikehold eller tiltak i nær fremtid. Graden skal også brukes når delen er gammel og det er grunn til å varsle om faren for skader på grunn av alderen, eller når det er grunn til å overvåke delen spesielt på grunn av fare for større skader eller følgeskader

TG-3

Tilstandsgrad 3: Store eller alvorlige avvik

Bygningsdelen har kraftige symptomer på forhold som man må regne med trenger utbedring straks eller innen kort tid. Graden skal også brukes ved påvist funksjonssvikt eller sammenbrudd

TG-IU

Tilstandsgrad ikke undersøkt (TGIU) skal kun brukes unntaksvis. Eksempler kan være snødekket tak eller krypkjeller uten inspeksjonsmulighet på undersøkelsestidspunktet, eller bygningsdelen eller arealet eller rommet er ikke tilgjengelig for inspeksjon på tidspunktet for analysen. Dersom TGIU omfatter særlig fuktutsatte konstruksjoner, skal dette angis særlig.

2. Om rapporten

Om rapporten

Tilstandsrapporten er utarbeidet i henhold til forskrift til avhendingslova (Tryggere bolighandel) av 8. juni 2021 nr. 1850, slik forskriften er endret ved forskrift av 16. desember 2025 nr. 2614. Tilstandsgrader i rapporten er fastsatt i tråd med kriteriene i NS 3600:2018

Formålet med rapporten er å kartlegge boligens tekniske tilstand med tanke på behov for tiltak, samt å vise resultatene av en utført tilstandsanalyse for å bidra til økt trygghet og redusert konfliktnivå ved eierskifte.

Rapporten erstatter ikke selgers opplysningsplikt eller kjøpers undersøkelsesplikt ved eierskifte. Tilstandsrapporten gir en beskrivelse og vurdering av byggverk og bygningsdeler som bygningssakkyndig har observert, og som har betydning ved eierskifte. Tilbakeholdt eller uriktig informasjon som har betydning for vurderingen, er ikke bygningssakkyndig sitt ansvar. Rapporten gir normalt ingen vurdering av boligens tilbehør, som hvitevarer, brunevarer og annet inventar. Dette gjelder også om tilbehøret er integrert.

Struktur og referansenivå

Normalt vil referansenivået være byggeskikken og tilstanden ved byggeåret for boligen eller bygningsdelen. Rapporten beskriver avvik, altså en tilstand som er dårligere enn referansenivået. Rapporten framhever normalt ikke positive sider ved boligen ut over det som kommer frem av tilstandsgraden på rom og bygningsdeler.

Ved tilstandsgrad 0 og 1 gis det normalt ingen begrunnelse for valg av tilstandsgrad, fordi bygningen eller bygningsdelen da bare har normal slitasje.

Hvis et rom eller en bygningsdel gis tilstandsgrad 2 eller 3 skal den bygningssakkyndige redegjøre for årsaken til og konsekvensen av dette. Den bygningssakkyndige skal også gi et sjablongmessig anslag på hva det vil koste å utbedre rom eller bygningsdeler som gis tilstandsgrad 3.

Takstrapporten

Kunden/rekvirenten skal lese gjennom dokumentet før bruk og gi tilbakemelding til den bygningssakkyndige hvis det finnes feil/mangler som bør rettes opp. Rapporten kan ikke være eldre enn 1 år på det tidspunkt kjøperen binder seg til å kjøpe boligen. Ved utgått rapport bør bygningssakkyndig kontaktes for ny befaring og oppdatering.

Supertakst AS samarbeider med Vendu AS, som utvikler tjenester som bidrar til en trygg bolighandel og et bærekraftig bolighold. For å kunne gjøre dette benyttes det tilstands- og eiendomsinformasjon fra rapporten. Les mer om tjenestene og få tilgang til å avstå fra bruk av dine data ved å gå til denne nettsiden: <https://samtykke.vendu.no/41508>

Dokumentasjon på håndverkertjenester

Dersom det har vært utført reparasjoner, vedlikehold, installasjoner, ombygging eller lignende i boligen de siste fem årene, og arbeidet er utført av kvalifiserte håndverkere, skal den bygningssakkyndige be eieren dokumentere bruken av kvalifiserte håndverkere. Som dokumentasjon regnes blant annet skriftlig bekreftelse fra den eller de håndverkerne som ble brukt.

Hvordan undersøkelsene skal skje

Med mindre det fremgår at et rom eller en bygningsdel skal undersøkes med målinger, at det skal bores hull, at det skal stikkes i treverk eller annet, skal den bygningssakkyndige basere sine undersøkelser på det som er synlig. Den bygningssakkyndige skal flytte på tepper, møbler og annet inventar når det er nødvendig for å komme til det rommet eller den bygningsdelen som skal undersøkes. Dette gjelder likevel ikke for særlig tunge møbler og inventar, når disse ikke skjuler vesentlige installasjoner eller innretninger, og det heller ikke er andre grunner til å mistenke at flytting vil kunne avdekke vesentlige forhold.

3. Rapportsammendrag

Alle bygningsdeler med tilstandsgrad TG2, TG3 eller TGIU (ikke undersøkt) er oppsummert nedenfor. Feltet Begrunnelse gir en kort forklaring på hvorfor tilstandsgraden er satt, og er ment som et forenklet sammendrag. Utfyllende vurderinger finnes i hovedrapporten.

Bygningsdeler med TG2

Bygningsdel	Oppsummert begrunnelse for tilstandsgrad
Balkong, terrasse, plattning: Balkong	Det er fukt og noe råte nederst på bæresøyle til balkong.
Vinduer og dører	Balkongdør i 2. etasje subber noe i utvendig screen.
Yttervegger	Det er noe sprekker og malingsavflassing på yttervegger. Det er litt lite lufting under panel.
Etasjeskille og gulv på grunn	På kontrollerte steder er det registrert skjevheter i etasjeskillet med målt avvik på inntil 17 mm.
Våtrom: Bad - Overflater	Det er registrert en sprukket veggflis ved vegghengt wc.
Overflater på innvendige gulv	Det registreres "bom" i enkelte gulvfliser (mangelfull heft mot underlag) ved dør i vindfang.

Bygningsdeler med TG-IU

Bygningsdel	Oppsummert begrunnelse for tilstandsgrad
Drenering	Terrengfall inn mot boligen er ikke kontrollert pga treplattning.
El. varme	Ikke vurdert.

4. Informasjon om oppdraget

Befaringsdato 27.3.2026	Rapportdato 16.4.2026
----------------------------	--------------------------

Hjemmelshavere

Navn: Anna Katarzyna Kjenner	Tilstede ved inspeksjon: Nei
Navn: Erik Kjenner	Tilstede ved inspeksjon: Ja

Er selgers egenerklæring fremlagt og gjennomgått av bygningssakkyndig? Ja

Informasjon om bygningssakkyndig

Navn: Roy Bekkesletten	Telefon: 41624600
Firma: Takstmann Roy Bekkesletten AS	Epost: roy@bekkesletten.no
Tittel: Tømrermester	Adresse: Vardeveien 22 B, 1444 Drøbak
Profesjonsansvarsforsikring: Fremtind	



Egne premisser:

Alle opplysninger om oppgraderinger og årstall i rapporten er blitt verifisert av rekvirent. Takstmannen har ikke elektrofaglig kompetanse. Denne rapporten er utarbeidet av en uavhengig takstmann uten bindinger til andre aktører i eiendomsbransjen. Takstmannen har verken et ansettelsesforhold til eller økonomisk interesse i sin oppdragsgivers virksomhet.

Informasjon om boligen

Adresse: Bråtejordet 113, 1465 Strømmen			
Kommunen: 3205	Gårdsnr: 78	Bruksnr: 406	Festenr:
Seksjonsnr: 18	Andelsnr:	Leilighetsnr:	
Byggeår: 2017 - Iflg. midlertidig brukstillatelse.			
Boligtype: Rekkehus			

Generell beskrivelse av boligen:

Fundamentert med støpt såle. Hovedbærekonstruksjon i trebindingsverk. Liggende panel og plater på fasader. Saltak i treverk, tekket med betongstein. Etasjeskille er trebjelkelag.

5. Arealinformasjon

Arealmålingen er basert på Norsk standard 3940:2023 Areal- og volum-beregninger av bygninger. Arealet gjelder for tidspunktet da boligen ble målt. Rommene kan være måleverdige selv om bruken er i strid med byggeteknisk forskrift

Arealet beskriver boligens bruksareal i tre definerte kategorier:

Internt bruksareal	BRA-i	Bruksareal innenfor boenhetens omsluttende vegger. Bruksenheten kan bestå av flere boenheter.
Eksternt bruksareal	BRA-e	Bruksareal av rom som tilhører boenheten med adkomst via fellesarealer eller utvendig adkomst. Veggareal mellom BRA-i og BRA-e legges til BRA-e hvis dette ligger vegg i vegg.
Innglasset balkong	BRA-b	Innglassede balkong tilknyttet boenheten. Veggareal mellom innglasset balkong og annet bruksareal tillegges areal innglasset balkong.

Terrasse- og balkongareal (TBA) dekker areal som åpne balkonger, altaner og verandaer. Dette arealet vil ikke bli inkludert i boligens bruksareal.

Ikke måleverdige arealer som skyldes skråtak eller lav himlingshøyde (ALH) kan opplyses som tilleggsinformasjon. Slike arealer skal ikke oppføres alene, men skal alltid opplyses sammen med korrekt målt BRA. BRA og ALH kan summeres, og utgjør boligens gulvareal (GUA).

For mer informasjon se her: <https://eiendomnorge.no/nyheter/viktig-informasjon-om-arealmaling-article2588-919.html>

Bygning: Rekkehus

Hovedareal

Etasje	BRA	BRA-i (internt bruksareal)	BRA-e (eksternt bruksareal)	BRA-b (Innglasset balkong)	TBA (terrasse- og balkongareal)
1. etasje	51	46 Romfordeling: Vindfang, toalettrom og stue/kjøkken. Himlingshøyde er ca 2,40 m.	5 Romfordeling: 2 uteboder.	0	40
2. etasje	47	47 Romfordeling: Trappegang, 3 soverom, bad og garderobe. Himlingshøyde er ca 2,23 m - ca 2,40 m.	0	0	4
3. etasje	26	26 Romfordeling: Loftstue og bod. Himlingshøyde er ca 1,97 m - ca 2,40 m.	0	0	17
Totalt m²	124	119	5	0	61

Kommentar til arealberegning

Arealet er beregnet ut i fra oppmåling på stedet og kontrollert opp imot tegninger. Utover ovennevnte areal er det:

2 biloppstillingsplasser i fellesgarasje, med 2 el. billaderere.

6. Hovedrapport

6.1 Drenering

Type grunnmur?	Støpt plate på mark
Er bygningen utsatt for tilsig av overflatevann (terrengfall inn mot boligen)?	Ikke kontrollert
Er kontrollert bortledning av vann fra taknedløp ved grunnmur mangelfull?	Nei
Oppsummering av drenering	TG-IU
Terrengfall inn mot boligen er ikke kontrollert pga treplattung.	
Anbefalte tiltak / ytterligere undersøkelser anbefales	
Det anbefales ytterligere undersøkelser vedrørende terrengfall inn mot bolig.	

6.2 Grunnmur og fundament

Type Fundament/Grunnmur	Plate på mark
Type byggegrunn	Ukjent byggegrunn
Er det påvist sprekker/riss eller skader?	Nei
Oppsummering av grunnmur og fundament	TG-1

6.3 Støttemur

Beskrivelse	
Støttemurer oppført i betongstein.	
Er det synlige sprekker/skader/skjvheteter?	Ja
Er det manglende sikring i form av rekkverk pga høyde over bakken?	Nei
Oppsummering av støttemur	TG-1
Det er en glippe mellom 2 i betongsteiner i støttemur.	

6.4 Balkong, terrasse, platting: Balkong

Type	Balkong
Veranda med med tregulv. Størrelse ca 4m ² .	
Er det gjennomført arbeider etter opprinnelig byggeår?	Nei
Er det synlig tegn på skjevheter/konstruksjonssvikt?	Nei
Er det tegn på sopp/råteskader i treverk eller skader i betong?	Ja
Er balkong / terrassen tekket?	Nei
Oppsummering av balkong, terrasse, platting	TG-2
Det er fukt og noe råte nederst på bæresøyle til balkong.	
Anbefalte tiltak / ytterligere undersøkelser anbefales	
Utbedringer bør påregnes på sikt.	

6.5 Balkong, terrasse, platting: Takterrasse

Type	Takterrasse
Takterrasse med tregulv. Størrelse ca 17 m ²	
Er det gjennomført arbeider etter opprinnelig byggeår?	Nei
Er det synlig tegn på skjevheter/konstruksjonssvikt?	Nei
Er det tegn på sopp/råteskader i treverk eller skader i betong?	Nei
Er balkong / terrassen tekket?	Ja
Er det manglende/ikke tilstrekkelig vannavrenning fra konstruksjonen?	Ikke kontrollerbart
Er det påvist skader i tekkingen?	Ikke kontrollerbart
Har tekkingen nådd en alder som gir økt risiko for skader eller følgeskader?	Nei
Er det symptom på utilstrekkelig lufting/feil oppbygging av konstruksjonen over innvendige rom?	Nei
Er det ufullstendig/manglende tettesjikt ved oppkant mot vegg og dør?	Ikke kontrollerbart

Oppsummering av balkong, terrasse, platting	TG-1
Fallforhold på overflater lot seg ikke kontrollere. Pga terrassebord over tekkingen er ikke selve tekkingen inspisert. Tekking ved balkongdør er ikke tilgjengelig for visuell kontroll.	

6.6 Balkong, terrasse, platting: Treplatting

Type	Platting
Treplatting. Størrelse ca 40 m ² .	
Er det gjennomført arbeider etter opprinnelig byggeår?	Nei
Er det synlig tegn på skjevheter/konstruksjonssvikt?	Nei
Er det tegn på sopp/råteskader i treverk eller skader i betong?	Nei
Oppsummering av balkong, terrasse, platting	TG-1

6.7 Vinduer og dører

Beskrivelse	
Vinduer med 2-lags glass og trekarmer. Balkongdører med 2-lags glass og trekarmer. Malt ytterdør med glass og trekarm. 2 malte boddører med trekarmer.	
Er det gjennomført arbeider etter opprinnelig byggeår?	Nei
Er det påvist punkterte eller sprukne glass?	Nei
Er det påvist værslitte karmer, fuktskader eller råteskader?	Nei
Er det ved stikkprøver registrert avvik ved åpne/lukkemekanismen?	Nei
Er det påvist avvik ved utvendig tetting som beslag, vannbord, og omramming?	Nei
Oppsummering av vinduer og dører	TG-2
Balkongdør i 2. etasje subber noe i utvendig screen. Dette kan medføre at balkongdør og screen blir noe skadet på sikt.	
Anbefalte tiltak / ytterligere undersøkelser anbefales	
Det anbefales å fjerne eller montere screen noe høyere opp (takrenne må da også flyttes noe).	

6.8 Yttervegger

Type fasade	Stående kledning, Fasadeplater
Er det gjennomført arbeider etter opprinnelig byggeår?	Nei
Er det påvist skjevheter/riss/sprekker/setninger?	Ja
Er det påvist fuktskade/sopp/råte eller slitt overflate?	Ja
Er det liten eller ingen lufting av kledningen?	Ja
Er det manglende musetetting i nedkant av kledning/plater?	Nei
Oppsummering av yttervegger TG-2	
Det er noe sprekker og malingsavflassing på yttervegger. Det er litt lite lufting under panel. Lite lufting av panel kan medføre skader i vegger pga treg/dårlig uttørring av fukt.	
Anbefalte tiltak / ytterligere undersøkelser anbefales	
Utvendig panel trenger overflatebehandling.	

6.9 Takkonstruksjon og loft

Type takkonstruksjon	Saltak
Type loft	Kaldtloft
Kaldtloft med tilgang via luke i himling.	
Utvendig inspeksjon	Fra bakken
Er det registrert symptom på svekkelser/vesentlige skjevheter/nebøyninger i konstruksjonen?	Nei
Er det manglende eller utilstrekkelig lufting av konstruksjonen?	Nei
Er det tegn til fukt fra lekkasjer eller kondensering på innvendige overflater?	Nei
Er det tegn til sopp/råte eller spor etter treskadeinnspekt?	Nei
Er det tegn på utilstrekkelig tetting rundt gjennomføringer i konstruksjonen?	Nei
Totalvurdering av takkonstruksjon og loft TG-1	
Utvendig inspeksjon av yttertaket er utført fra bakkenivå av hensyn til sikkerhet (HMS). Kaldtloft er inspisert fra luke grunnet begrenset tilgjengelighet. Begrenset inspeksjon medfører at skjulte avvik ikke kan utelukkes.	

6.10 Taktekking

Type takkonstruksjon	Saltak
Type tekking	Takstein
Inspisert fra	Fra bakken
Er det gjennomført arbeider etter opprinnelig byggeår?	Nei
Er det registrert skader, deformasjoner eller begroing på taktekkingen?	Ja
Er det synlige avvik på beslag/inndekning rundt pipe og andre takgjennomføringer?	Nei
Har tekkingen nådd en alder som gir økt risiko for skader eller følgeskader?	Nei
Oppsummering av taktekkning TG-1	
Takstein er noe mosegrodd.	
Mosegrodde overflater anbefales rengjort.	

6.11 Etasjeskille og gulv på grunn

Type	Betongdekke, Trebjelkelag
Er det påvist nedbøy, skjevheter eller svikt i etasjeskille/gulv?	Ja
Oppsummering av etasjeskille og gulv på grunn TG-2	
På kontrollerte steder er det registrert skjevheter i etasjeskillet med målt avvik på inntil 17 mm. TG-2 er gitt med bakgrunn i standardens toleransekrav.	

6.12 Kjøkken

Overflater og innredning	
Er det påvist fukt /skader rundt vask/kjøleskap/oppvaskmaskin?	Nei
Er det påvist skader på kjøkkeninnredning utover normal slitasje?	Nei
Oppsummering av overflater og innredning TG-1	
Kjøkkeninnredning med malte fronter, granitt benkeplate, integrert induksjonstopp, stekeovn, damp-/stekeovn, kjøl-/fryseskap, oppvaskmaskin, oppvaskkum og ventilator.	

Avtrekk

Type avtrekk	Mekanisk
Kjøkkenventilator er skiftet i 2025.	
Er det registrert avvik på avtrekk?	Nei
Oppsummering av avtrekk	TG-0

6.13 Lovlighet / HMS

Er det manglende samsvar mellom dagens bruk og godkjente byggetegninger?	Nei
Er det avdekt forhold som tyder på at boenhet ikke er delt opp i brannceller etter kravene i teknisk forskrift?	Nei
Er det manglende ferdigattest / midlertidig brukstillatelse?	Nei
Er det avvik på krav til rømning, dagslysforhold eller takhøyde?	Nei
Er det avvik ved rekkverk, håndløper eller åpninger mellom trinn på innvendig trapp i forhold til dagens forskriftskrav?	Nei
Er det avvik fra dagens forskrift på høyde og åpninger i rekkverk til balkong/terrasse/utvendig trapp?	Nei
Er det manglende brannslukningsutstyr og røykvarsler i boligen iht forskrift?	Nei
Er det skader på brannslukningsutstyr, røykvarsler, eller er apparat eldre enn 10 år?	Nei
Er det krav til snøfanger?	Ja
Er det manglende og/eller fell/skader på snøfanger?	Nei
Er det krav til stige for adkomst feier?	Nei

6.14 Toalettrom

Er det påvist fukt/skader på toalettet?	Nei
Type ventilasjon	Mekanisk avtrekk
Toalettrom med servant og veggmontert wc.	
Er det skader på utstyr og innredning?	Nei
Er det innebygd systerne?	Ja
Er det manglende drepsåpning for å synliggjøre lekkasje fra innebygd systerne?	Nei

Oppsummering av toalettrom	TG-1
-----------------------------------	-------------

6.15 Avløpsrør

Type avløpsrør	Plast
Er det gjennomført arbeider på anlegget etter byggeår?	Nei
Er det manglende lufting av kloakk over tak?	Nei
Er det sen avrenning fra tappested?	Nei
Mangler det stakemuligheter på avløpsanlegget?	Nei
Har avløpsrør nådd en alder som gir økt risiko for skader eller følgeskader?	Nei
Oppsummering av avløpsrør	TG-1

6.16 Vannledninger

Type anlegg	Rør i rør system
Er det utført arbeider på anlegget etter byggeår?	Nei
Er det etablert fordelerskap?	Ja
Er det manglende vannstoppesystem i tilknytning til, eller manglende avrenning til sluk/avløp fra fordelerskap?	Nei
Har vannrør nådd en alder som gir økt risiko for skader eller følgeskader?	Nei
Er det manglende isolering av vannrør hvor det er risiko for frost eller kondens?	Nei
Er det registrert tegn til lekkasjer eller skader på vannrør?	Nei
Er det redusert vanntrykk ved prøving av to tappesteder samtidig?	Nei
Er det manglende tilgjengelighet til stoppekran?	Nei
Er det dårlig funksjon på stoppekran?	Nei
Oppsummering av vannledninger	TG-1

6.17 Elektrisk

Er det foretatt kontroll av det lokale el-tilsyn eller utført utvidet el-kontroll i løpet av de siste 5 år?	Nei
Type sikringer	Automatsikringer
Hovedsikring på 40 Amp. 15 kurser. Overspenningsvern.	
Har eier opplyst om arbeider utført etter opprinnelig byggeår?	Ja
Er det manglende samsvarserklæring på arbeider utført etter 01.01.1999?	Nei
Er det manglende kursfortegnelse?	Nei
Er det manglende samsvar mellom kursfortegnelse og antall sikringer?	Nei
Er det tegn på varmgang (termiske skader) på kabler, brytere, downlight, stikkontakter, og elektrisk utstyr?	Nei
Er plugg (støpsel) på berederen brunsvidd?	Ikke relevant, bereder ikke installert
Er kabler utilstrekkelig festet?	Nei
Er det tegn til at kabelinnføringer og hull i inntak og sikringsskap ikke er tette?	Nei
Spørsmål til eier: Løses sikringene ofte ut?	Nei
Spørsmål til eier: Har det vært brann, branntiløp eller varmgang i anlegget?	Nei
Oppsummering av elektrisk	
<p>Dette er en forenklet kontroll begrenset til de spørsmål og undersøkelser som forskrift til avhendingslova (tryggere bolghandel) § 2-18 inneholder. Dette kan ikke sammenlignes med en kontroll utført av offentlig myndighet (Det lokale eltilsyn) eller registrert elektrovirksomhet, og en bygningsakkyndig har verken kompetanse eller lov til å foreta en slik kontroll. El-anlegget kan ha feil og mangler som en slik forenklet undersøkelse ikke vil avdekke. Vær derfor oppmerksom på denne risikoen, og søk videre veiledning eller få en fullstendig kontroll utført av registrert elektrovirksomhet.</p>	

6.18 Vannbåren varme

Type anlegg	Gulvvarme
Er det utført arbeider på anlegget etter byggeår?	Nei
Har vannrør nådd en alder som gir økt risiko for skader eller følgeskader?	Nei
Er det tegn på skader ved gjennomføringer i vegg eller gulv?	Nei

Er det sprekker eller svellinger i overflatemateriale på gulv?	Nei
Er det påvist lekkasjer eller korrosjon ved synlige koblinger eller ventiler?	Nei
Oppsummering av vannbåren varme	TG-1

6.19 Varmesentral

Type anlegg	Varmepumpe
Er det utført arbeider på anlegget etter byggeår?	Ja
Varmepumpe er i fra 2021.	
Når var siste service på anlegget?	
Det har ikke vært service på varmepumpen.	
Totalvurdering av varmesentral	TG-1

6.20 Ventilasjon

Type ventilering	Balansert ventilasjon
Er det utført arbeider på anlegget etter byggeår?	Ja
Det ble skiftet avtrekksvifte på ventilasjonsanlegget i 2025. Det er foretatt rens av ventilasjonsanlegget i 2024.	
Når var siste service på anlegget?	
Det har ikke vært service på anlegget.	
Er det tegn på fukt eller mugg i filter?	Nei
Er det rom med manglende tilluft/avtrekk?	Nei
Er det tegn på utilstrekkelig luftutveksling?	Nei
Oppsummering av ventilasjon	TG-1

6.21 Våtrom: Bad

Overflate

Beskrivelse av overflate	
Flislagt gulv. Flislagte vegger. Malt himling.	
Er det gjennomført arbeider etter opprinnelig byggeår?	Nei
Er det påvist avvik i krav om høydeforskjell på tettesjikt/fall til sluk?	Nei
Er det fare for at lekkasjevann fra installasjoner i rommet ikke når sluket?	Nei
Er vindu eller dør plassert i våtsone (utsatt for vannsprut)?	Nei
Er det gjennomføringer i vegg/tak mot kald sone?	Nei
Er det registrert riss, sprekker i fuger, bom (hulrom) under flis?	Ja
Er det påvist tegn på sopp/råteskader/fuktskader på overflater eller skadedyr?	Nei
Er det registrert knirk i gulvet?	Ikke aktuelt (gjelder ikke flislagt gulv)
Oppsummering av overflater	TG-2
Det er registrert en sprukket veggflis ved vegghengt wc.	

Membran, tettesjikt og sluk

Er det manglende mulighet for renhold og inspeksjonsmulighet av sluk?	Nei
Type sluk	Plast
Er det påvist avvik ved utførelsen av membran/tettesjikt/klemring rundt sluk?	Nei
Er det påvist tegn på utettheter f.eks. rundt rørføringer eller andre overganger?	Nei
Er det påvist feil utførelse, feil materialvalg, eller skader i tettesjikt med fare for fuktskade?	Nei
Har membran/tettesjikt nådd en alder som gir økt risiko for skader eller følgeskader?	Nei
Oppsummering av membran, tettesjikt og sluk	TG-1

Sanitærutstyr

Beskrivelse	
Bad med baderomsinnredning, servant, veggmontert wc og dusjhjørne med innfellbare dører.	
Er det skader på utstyr og innredning?	Nei
Er det innebygd sistene til klosett?	Ja

Er det manglende drenering av lekkasjevann fra innebygd sistene?	Nei
Oppsummering av sanitærutstyr	TG-1
Ventilasjon	
Type ventilering	Mekanisk avtrekk
Er ventilasjonen funksjonstestet?	Ja
Oppsummering av ventilasjon	TG-1
Fuktmåling	
Er det foretatt hulltaking fra tilstøtende rom?	Ja
Er det registrert fukt eller andre skader ved hulltaking?	Nei
Oppsummering av fukt	TG-0
Hulltaking er foretatt fra tilstøtende rom mot våtsone uten å påvise avvik.	
Dokumentasjon	
Fremlagt dokumentasjon	Nei

6.22 Innerdører

Beskrivelse	
Malte innerdører. 1 malt innerdør med glass.	
Oppsummering	TG-1

6.23 Overflater på innvendige gulv

Beskrivelse	
Parkett og fliser.	
Oppsummering	TG-2
Det registreres "bom" i enkelte gulvfliser (mangelfull heft mot underlag) ved dør i vindfang. Dette kan føre til at enkelte gulvfliser kan løsne/evt. sprekke.	

6.24 Overflater på innvendige vegger

Beskrivelse

Malte flater.

Oppsummering

TG-1

6.25 Overflater på innvendige himlinger

Beskrivelse

Malte flater.

Oppsummering

TG-1

6.26 El. varme

Beskrivelse

Elektrisk håndkletøker.

Oppsummering

TG-IU

Ikke vurdert.

6.27 Trapp

Beskrivelse

Malt tretrapp med eiketritt.

Oppsummering

TG-1

6.28 Innebod, 3. etasje

Beskrivelse

Opplegg for vaskemaskin.

Oppsummering

TG-1

6.29 Ikke relevante bygningsdeler

Følgende bygningsdeler er angitt som finnes ikke/ikke relevant:

- Kryp Kjeller
- Rom under terreng
- Skorstein over tak
- Oljetank
- Varmtvannsbereder

Aure og Valskaar AS



Egenerklæring

Bråtejordet 113, 1465 STRØMMEN

19 Apr 2026

Informasjon om eiendommen

Adresse	Postadresse	Enhetsnummer
Bråtejordet 113	Bråtejordet 113	

Opplysninger om selger og salgsobjekt

Er boligen en del av et sameie, aksjeselskap eller borettslag?

 Ja Nei

Driver du med omsetning eller utvikling av eiendom?

 Ja Nei

Når kjøpte du boligen?

2016, overtakelse i 2017

Har du selv bodd i boligen?

 Ja Nei

Når og hvor lenge har eieren bodd i boligen? Hvis det er lengre perioder eieren ikke har bodd i boligen er det fint om du oppgir dette. Her kan du også oppgi annen relevant informasjon om eierskapet.

Siden den var ny, flyttet inn påske 2017.

Informasjon om eksisterende husforsikring

If Skadeforsikring Nuf-53, 1427648

Informasjon om selger

Selger

Kjenner, Erik

Selger

Kjenner, Anna Katarzyna

Forbehold

Selger tar spesifikt forbehold om feil og mangler som er beskrevet i egenerklæringskjemaet.

Side 1

Boligkjøper anses å kjenne til forholdene som er omtalt i dette egenerklæringskjemaet. Disse forholdene kan ikke gjøres gjeldende som feil eller mangler senere.

Boligkjøper oppfordres til å selv undersøke eiendommen grundig.

Våtrom

1 Har det vært feil på bad, vaskerom eller toalettrom?

 Ja Nei, ikke som jeg kjenner til

2 Er det utført arbeid på bad, vaskerom eller toalettrom?

 Ja Nei, ikke som jeg kjenner til

Tak, yttervegg og fasade

3 Har det lekket vann utenfra og inn, eller er det sett andre tegn til fukt?

 Ja Nei, ikke som jeg kjenner til

Beskriv feilen og omfanget

Utebod ble isolert uten fuktsperre. Ble oppdaget kondens. Dette ble utbedret av Den Rette Tømrer, alt ble tatt ned og renset. Montert nye osb plater i uteboden. Bod er nå brukt som kald bod.

4 Er det utført arbeid på tak, yttervegg, vindu eller annen fasade?

 Ja Nei, ikke som jeg kjenner til

Kjeller

5 Har sameiet eller borettslaget hatt problemer med fukt, vann eller oversvømmelse i kjeller eller underetasje?

 Ja Nei, ikke som jeg kjenner til

6 Har boligen kjeller, underetasje eller andre rom under bakken?

 Ja Nei

8 Er det utført arbeid med drenering?

 Ja Nei, ikke som jeg kjenner til

Elektrisitet

9 Har det vært feil på det elektriske anlegget?

 Ja Nei, ikke som jeg kjenner til

Side 2



10 Er det utført arbeid på det elektriske anlegget?
 Ja Nei, ikke som jeg kjenner til

10.1.1 **Navn på arbeid**
Nytt arbeid

10.1.2 **Årstall**
2025

10.1.3 **Hvordan ble arbeidet utført?**
 Faglært Ufaglært

10.1.4 **Fortell kort hva som ble gjort av faglærte**
Byttet til stikkontakter ved solskjerming 1 etasje etter skader på koblingsboks.

10.1.5 **Hvilket firma utførte jobben?**
Partner Elektro

10.1.6 **Har du dokumentasjon på arbeidet?**
 Ja Nei

10.2.1 **Navn på arbeid**
Nytt arbeid

10.2.2 **Årstall**
2020

10.2.3 **Hvordan ble arbeidet utført?**
 Faglært Ufaglært

10.2.4 **Fortell kort hva som ble gjort av faglærte**
Lagt varmekabel foran inngangen i 1 etasje.

10.2.5 **Hvilket firma utførte jobben?**
Partner Elektro

10.2.6 **Har du dokumentasjon på arbeidet?**
 Ja Nei

10.3.1 **Navn på arbeid**
Nytt arbeid

10.3.2 **Årstall**
2024

10.3.3 **Hvordan ble arbeidet utført?**
 Faglært Ufaglært

10.3.4 **Fortell kort hva som ble gjort av faglærte**
Koblet på trådløs styring til varmekabler ute.

10.3.5 **Hvilket firma utførte jobben?**
Partner Elektro

10.3.6 **Har du dokumentasjon på arbeidet?**
 Ja Nei

Rør

Side 3



11 Har eiendommen privat vannforsyning (ikke tilknyttet det offentlige vannettet), septik, pumpekum, brønn, avlopskvern eller liknende?
 Ja Nei, ikke som jeg kjenner til

12 Har det vært feil på utvendige eller innvendige avlopsrør eller vannrør?
 Ja Nei, ikke som jeg kjenner til

13 Er det utført arbeid på utvendige eller innvendige avlopsrør eller vannrør?
 Ja Nei, ikke som jeg kjenner til

13.1.1 **Navn på arbeid**
Nytt arbeid

13.1.2 **Årstall**
2022

13.1.3 **Hvordan ble arbeidet utført?**
 Faglært Ufaglært

13.1.4 **Fortell kort hva som ble gjort av faglærte**
Montert stoppeventil under kjøkkenvask på rør til utekran.

13.1.5 **Hvilket firma utførte jobben?**
Rørlegger Sentralen

13.1.6 **Har du dokumentasjon på arbeidet?**
 Ja Nei

13.2.1 **Navn på arbeid**
Nytt arbeid

13.2.2 **Årstall**
2026

13.2.3 **Hvordan ble arbeidet utført?**
 Faglært Ufaglært

13.2.4 **Fortell kort hva som ble gjort av faglærte**
Inva Engineering AS som utfører årlig service på fjernvarmesentralen i huset oppdaget under kontroll høsten 2025 følgende: Drypp fra kobling til gulvvarmen i fjernvarmeskap i 3 etasje. Det var så lite at vannet fordampet før det var synlig. Utbedring er avtalt med Inva Engineering AS 14 april 2026.

13.2.5 **Hvilket firma utførte jobben?**
Inva Engineering AS

13.2.6 **Har du dokumentasjon på arbeidet?**
 Ja Nei

Ventilasjon og oppvarming

- 14 Er det eller har det vært nedgravd oljetank på eiendommen?**
 Ja Nei, ikke som jeg kjenner til
- 15 Har det vært feil på varmeanlegg eller ventilasjonsanlegg?**
 Ja Nei, ikke som jeg kjenner til

Side 4

**Beskriv feilen og omfanget, og eventuelt hva som ble utført av arbeider på anlegget**

Byttet kjøkkenhette i 2023.
Byttet avtrekksvifte på balansert ventilasjon i 2025.

Byttet med nye originale deler.

16 Er det utført arbeid på varmeanlegg eller ventilasjonsanlegg?

Ja Nei, ikke som jeg kjenner til

16.1.1 Navn på arbeid

Nytt arbeid

16.1.2 Årstall

2024

16.1.3 Hvordan ble arbeidet utført?

Faglært Ufaglært

16.1.4 Fortell kort hva som ble gjort av faglærte

Gjennomført rens av ventilasjonsanleggets rør i 2024. Dette ble gjennomført i regi av sameiet.

16.1.5 Hvilket firma utførte jobben?

Nordisk Ventilasjonsrens AS

16.1.6 Har du dokumentasjon på arbeidet?

Ja Nei

16.2.1 Navn på arbeid

Nytt arbeid

16.2.2 Årstall

2021

16.2.3 Hvordan ble arbeidet utført?

Faglært Ufaglært

16.2.4 Fortell kort hva som ble gjort av faglærte

Gjennomført rens av ventilasjonsanleggets rør i 2021.

16.2.5 Hvilket firma utførte jobben?

TT-Teknikk AS

16.2.6 Har du dokumentasjon på arbeidet?

Ja Nei

16.3.1 Navn på arbeid

Nytt arbeid

16.3.2 Årstall

2023

16.3.3 Hvordan ble arbeidet utført?

Faglært Ufaglært

16.3.7 Fortell kort hva som ble gjort av ufaglærte

Byttet Villavent kjøkkenhette da den gamle ikke lukket spjeld. Ny kjøkkenhette ble kjøpt fra Villavent og byttet av eier.

16.4.1 Navn på arbeid

Nytt arbeid

16.4.2 Årstall

2025

16.4.3 Hvordan ble arbeidet utført?

Side 5



Faglært Ufaglært

16.4.7 Fortell kort hva som ble gjort av ufaglærte

Avtrekksvifte i Villavent aggregat ble byttet med ny vifte av eier.

Skjevheter og sprekker**17 Er det tegn på setningsskader eller sprekker i for eksempel grunnmur eller fliser?**

Ja Nei, ikke som jeg kjenner til

18 Har det vært feil eller gjort endringer på ildsted eller pipe?

Ja Nei, ikke som jeg kjenner til

Sopp og skadedyr**19 Har det vært skadedyr i boligen eller andre bygninger på eiendommen?**

Ja Nei, ikke som jeg kjenner til

Hva slags skadedyr og hva var omfanget?

Skjeggkre i 2018-2019. Ble lagt ut åte med gift i 2020, minimalt med skjeggkre sett etter dette. Dukkert opp noen få ganger på toalett rom i 1 etasje etter 2020, men disse var døde.

20 Har det vært skadedyr i fellesområdene til sameiet eller borettslaget?

Ja Nei, ikke som jeg kjenner til

21 Har det vært mugg, sopp eller råte i boligen eller andre bygninger på eiendommen?

Ja Nei, ikke som jeg kjenner til

22 Har det vært mugg, sopp eller råte i sameiet eller borettslaget?

Ja Nei, ikke som jeg kjenner til

Planer og godkjenninger**23 Mangler boligen eller andre bygninger brukstillatelse eller ferdigattest for søknadspliktige tiltak?**

Ja Nei, ikke som jeg kjenner til

24 Har du bygd på eller gjort om kjeller, loft eller annet til boligrom?

Ja Nei

25 Selges eiendommen med utleiedel som leilighet, hybel eller lignende?

Ja Nei

27 Er det utført radonmåling?

Side 6



Ja Nei, ikke som jeg kjenner til

28 Er det andre forhold av betydning eller sjanse for eiendommen eller nærområdet?

Ja Nei, ikke som jeg kjenner til

29 Foreligger det planer eller bestemmelser som kan medføre endringer av felleskostnader eller fellesgjeld?

Ja Nei, ikke som jeg kjenner til

Hvilke planer? Hvor stor endring vil kostnadene og/eller gjelden medføre?

Sameiet skal male om rekkehusene innen 2-3 år, dette kan medføre økte felleskostnader.

30 Er sameiet eller borettslaget er involvert i konflikter av noe slag?

Ja Nei, ikke som jeg kjenner til

Andre opplysninger

31 Har ufaglærte utført arbeid som normalt bør utføres av faglærte? Du trenger ikke gjenta noe du allerede har nevnt.

Ja Nei, ikke som jeg kjenner til

32 Har du andre opplysninger om boligen eller eiendommen utover det du har svart?

Ja Nei, ikke som jeg kjenner til

Skriv opplysningene her:

Steinplattung foran huset, terrasse på bakkeplan er bygget av eier, samt blomsterbed med hjelp av bekjente.
Skillevegger og gjerde er utført av snekker.
Når det ble lagt varmekabler foran huset ble steinplattung lagt ved hjelp av firma Sno og utemiljø AS.

Boligselgerforsikring



Boligen selges med boligselgerforsikring

En boligselgerforsikring gir trygghet for selger og kjøper, og kan dekke feil og mangler som enten ikke er opplyst om eller det ikke var kjennskap til da salget ble gjennomført.

Forsikringen er tegnet i Gjensidige Forsikring ASA

Forsikringsnummer 13785190

Egenerklæringskjema

Name	Date	Name	Date
Anna Katarzyna Kjenner	2026-04-19	Erik Kjenner	2026-04-19
Identification		Identification	
 Anna Katarzyna Kjenner		 Erik Kjenner	



This document contains electronic signatures using EU-compliant PAdES - PDF
Advanced Electronic Signatures (Regulation (EU) No 910/2014 (eIDAS))

Egenerklærings skjema

Signed by:

Anna Katarzyna Kjenner	19/04-2026	BankID OIDC
Erik Kjenner	21:32:52	High
	19/04-2026	BankID OIDC
	21:28:48	High

VEDTEKTER

for

Bråtejordet Boligsameie 1

, org. nr. 818 901 852

Vedtektene er vedtatt på ekstraordinært årsmøte torsdag 20. desember 2018 i samsvar med ny eierseksjonslov av 16. juni 2017 nr. 65 og erstatter tidligere vedtekter, sist endret 7. mai 2024.

1. Innledende bestemmelser**1-1 Navn og opprettelse**

Sameiets navn er Bråtejordet Boligsameie 1.

Sameiet er opprettet ved tinglysing av vedtak om seksjonering fra kommunen, tinglyst 01.02.2017.

1-2 Hva sameiet omfatter

(1) Sameiet består av 40 boligseksjoner på eiendommen gnr. 78, bnr. 406 i Skedsmo kommune.

(2) Den enkelte bruksenhet består av en hoveddel, og tilleggsdeler Hoveddelen består av en sammenhengende og klart avgrenset del av en bygning, med egen inngang. Balkonger og takterrasser inngår i bruksenhetene, men inngår ikke i sameiebrøken.

Seksjonerte tilleggsdeler består av

- boder
- parkeringsplasser
- terrasser/balkonger

(3) De deler av eiendommen som ikke inngår i de enkelte bruksenheter er fellesareal.

1-3 Sameiebrøk

(1) Sameiebrøken bygger på hoveddelens BRA areal. Balkonger/terrasser/uteareal/boder og parkeringsplasser er ikke med i hoveddelens BRA.

2. Rettslig disposisjonsrett**2-1 Rettslig disposisjonsrett**

(1) Seksjonseieren disponerer fritt over egen seksjon med tilleggsdeler og kan fritt selge, pantsette og leie ut denne med mindre noe annet følger av lov, avtaler eller disse vedtektene.

1

Utarbeidet av OBOS

(2) Ingen kan kjøpe eller på annen måte erverve flere enn to boligseksjoner.

(3) Sameiets styre skal underrettes skriftlig om alle overdragelser og leieforhold. Det samme gjelder ny seksjonseiers/leietakers navn og kontaktinformasjon.

(4) Nye begrensninger i rettslig disposisjonsrett krever samtykke fra de som berøres.

3. Seksjonseierens rett til å bruke bruksenheten og fellesarealene

3-1 Rett til bruk

(1) Seksjonseieren har enerett til å bruke sin bruksenhet. Seksjonseieren har også rett til å bruke fellesarealene til det de er beregnet til eller vanligvis brukes til og til annet som er i samsvar med tiden og forholdene.

(2) En seksjonseier kan med samtykke fra styret gjennomføre tiltak på fellesarealene som er nødvendige på grunn av seksjonseierens eller husstandsmedlemmenes nedsatte funksjonsevne. Styret kan bare nekte å samtykke dersom det foreligger en saklig grunn.

(3) Bruksenheten og fellesarealene må ikke brukes slik at andre seksjonseiere påføres skade eller ulempe på en urimelig eller unødvendig måte.

(4) Bruksenheten kan bare brukes i samsvar med formålet. Endring av bruksformålet krever reseksjonering etter eierseksjonslovens § 21 annet ledd.

(5) Seksjonseier har ikke rett til å foreta arbeider som påvirker/berører sameiets fellesarealer, fellesanlegg og utvendig tilleggsareal uten forhåndsgodkjenning fra styret/årsmøtet.

Dette gjelder tiltak som:

- Alle installasjoner, herunder oppsetting/montering av antenner, varmepumper, sol/vindavskjerming, skillevegger/gjerder, plattinger, flislegging eller annet fast belegg på balkonger/terrasser, innglassing, boblebad/badestamp, fastmontert belysning og lignende.

Endring av utomhusplanen som anleggelse/utvidelse av plattinger, heller, flytting av eksisterende beplantning, nyplantning og lignende skal på forhånd godkjennes av styret/årsmøtet. Dette gjelder også innenfor tilleggsdel til den enkelte seksjon. Styret kan gi bestemmelser om høyde på hekker og annen beplantning også innenfor tilleggsdel.

(6) Kostnader til de- og remontering av installasjoner/utstyr som nåværende eller tidligere seksjonseier har montert, slik som nevnt i (5) 2. avsnitt, må ved rehabilitering og andre felles tiltak på eiendommen, belastes den seksjon installasjonen tilhører. Styret/årsmøtet avgjør om remontering skal tillates.

(7) Forandringer som skjer i strid med de til enhver tid gjeldende bygningsforskrifter og andre offentlige bestemmelser er ikke tillatt.

(8) Enkelte seksjoner på bakkeplan eksklusiv bruksrett til uteareal tiliggende seksjonen som vist på vedlegg 2. Arealet skal legges til seksjonene som tilleggsareal i grunn, ved reseksjonering. Seksjonseierne er forpliktet til å medvirke slik reseksjonering.

Eneretten gjelder fram til 1.11.2048.

Endring i etablerte midlertidige eneretter krever samtykke fra de seksjonseiere som er direkte berørt.

3-2 Ordensregler og dyrehold

(1) Årsmøtet kan med alminnelig flertall fastsette vanlige ordensregler for eiendommen.

(2) Dyrehold er tillatt så lenge dette ikke på en urimelig eller unødvendig måte er til skade eller ulempe for de øvrige brukerne av eiendommen.

4. Sameiets parkeringsplasser

4-1 Parkering

(1) De parkeringsplasser utbygger selger i form av eiendoms- og/eller bruksrett for kjøper skal vedkommende kjøper ha enebruksrett til uten annet vederlag til sameiet enn den dekning av kostnader som fremgår av disse vedtekter. Utbygger eier og disponerer usolgte p-plasser til disse er solgt.

(2) Det er ikke tillatt å drive verksted eller utøve verkstedliknede aktiviteter i tilknytning til biler som er parkert på sameiets eiendom. Det er heller ikke tillatt med bilvask.

(3) Det legges opp til 11 ladepunkt for el-bil i garasjeanlegget med felles målerskap/undermåler for avlesing av strømforbruket. Det må søkes styret om tilkobling til ledige tilkoblingspunkter, med mindre dette er levert som tilvalg fra utbygger. Seksjonseieren må selv bekoste og sørge for opplegg av strøm til sin plass og uttak på plassen, i den den grad dette ikke levert/installert av utbygger.

(4) Styret skal motta skriftlig melding (kopi fra installatør) når godkjent montering er foretatt. Det er en forutsetning at strøm kun benyttes til lading for drift/funksjon av kjøretøy og at alle kostnader dekkes av eier av parkeringsplassen. Styret har fullmakt til å fastsette månedlige fastpris eller a-konto beløp for kostnad til forbruk av strøm.

Styret er berettiget til å fjerne kabler og annet utstyr som ikke er godkjent i henhold til ovennevnte.

4-2 Parkeringsplasser for personer med nedsatt funksjonsevne

(1) Har en seksjonseier, leietaker eller en i husstanden nedsatt funksjonsevne, kan denne kreve at styret pålegger en annen seksjonseier å bytte parkeringsplass. Bytteretten gjelder bare dersom den som krever bytte, allerede disponerer en parkeringsplass i sameiet. Styret bør tilstrebe at bytteplassen ligger i nærheten av søkers seksjon. Retten til å bruke en tilrettelagt plass varer så lenge et dokumentert behov er til stede.

(2) Retten gjelder bare parkeringsplasser som i vedtak etter plan- og bygningsloven er krevet opparbeidet til bruk av personer med nedsatt funksjonsevne.

(3) Denne bestemmelsen kan bare endres dersom samtlige seksjonseiere uttrykkelig sier seg enige. Kommunen har vetorett mot endring av vedtektsbestemmelsen. Vedtekten må registreres i Foretaksregisteret.

(4) Den som krever bytte av parkeringsplass iht punkt 4-2 (1) må betale mellomlegg i henhold til kjøpekontrakt i de tilfeller hvor HC-plasser har en kostnad høyere enn andre parkeringsplasser.

5. Vedlikeholdsplikt og erstatningsansvar

5-1 Seksjonseierens plikt til å vedlikeholde bruksenheten

(1) Seksjonseieren skal vedlikeholde bruksenheten slik at skader på fellesarealene og andre bruksenheter forebygges, og slik at de øvrige seksjonseierne slipper ulemper.

Vedlikeholdsplikten omfatter også eventuelle tilleggsdeler til bruksenheten.

(2) Seksjonseierens vedlikeholdsplikt omfatter slikt som

- a) inventar
- b) utstyr, som vannklosett, varmtvannsbereder, badekar og vasker
- c) apparater, for eksempel brannslukningsapparat
- d) skap, benker, innvendige dører med karmen
- e) listverk, skillevegger, tapet
- f) gulvbelegg, varmekabler, membran og sluk
- g) vegg-, gulv- og himlingsplater
- h) rør, ledninger, sikringsskap fra og med første hovedsikring eller inntakssikring
- i) innsiden av vinduer, veranda- og ytterdører til boligen

(3) Seksjonseieren skal vedlikeholde våtrom slik at lekkasjer unngås.

(4) Vedlikeholdet omfatter også nødvendig reparasjon og utskifting av det som er nevnt ovenfor, men ikke utskifting av sluk, vinduer, veranda- og ytterdører til bolig. Seksjonseier er likevel ansvarlig for utskifting av ødelagte vindusruter (f.eks. punkterte), dersom dette er et teknisk og økonomisk forsvarlig alternativ til å skifte ut hele vinduet.

(5) Seksjonseieren skal rense sluk og holde avløpsrør åpne frem til fellesledningen. Dette gjelder også sluk på balkong eller lignende, som ligger til bruksenheten.

4

Utarbeidet av OBOS

(6) Vedlikeholdsplikten omfatter ikke reparasjon eller utskifting av tak, bjelkelag, bærende veggkonstruksjoner og rør eller ledninger som er bygget inn i bærende konstruksjoner.

(7) Vedlikeholdsplikten omfatter også utbedring av tilfeldige skader, for eksempel skader som er forårsaket av uvær, innbrudd eller hærverk.

(8) Oppdager seksjonseieren skade i bruksenheten som sameiet er ansvarlig for å utbedre, plikter seksjonseieren straks å sende skriftlig varsel til styret.

(9) Seksjonseieren skal holde bruksenheten fri for insekter og skadedyr. Ved mistanke om innsekter og skadedyr plikter seksjonseier straks å sende skriftlig varsel til styret.

(10) Ny eier av seksjonen har plikt til å utføre vedlikehold, inkludert reparasjoner og utskifting i seksjonen, selv om vedlikeholdet skulle vært utført av den tidligere seksjonseier.

(11) En seksjonseier som ikke oppfyller vedlikeholdsplikten, skal erstatte tap dette påfører sameiet eller andre seksjonseiere, jf. eierseksjonsloven § 34.

(12) Vedlikeholdsplikten for fellesarealer hvor det er gitt rett til eksklusiv bruk, ligger på de seksjonseierne som har bruksretten.

(13) Egenandel ved forsikringskader betales av beboer.

5-2 Sameiets plikt til å vedlikeholde og utbedre fellesarealer m.m.

(1) Sameiet skal holde utvendige og innvendige fellesarealer, inkludert bygningen og felles installasjoner, forsvarlig ved like. Vedlikeholdet skal utføres slik at skader på fellesarealene og de enkelte bruksenhetene forebygges, og slik at seksjonseierne slipper ulemper. Vedlikeholdsplikten omfatter alt som ikke faller inn under den enkelte seksjonseiers vedlikeholdsplikt, jf. punkt 5-1. Vedlikeholdsplikten omfatter også reparasjon og utskifting når det er nødvendig, og utbedring av tilfeldige skader.

(2) Vedlikeholdsplikten omfatter også felles installasjoner som går gjennom bruksenheter, slik som rør, ledninger, kanaler og felles varmeanlegg inklusive radiatorer. Sameiet har rett til å føre nye slike installasjoner gjennom bruksenhetene hvis det ikke skaper vesentlig ulempe for den aktuelle seksjonseieren. Sameiets vedlikeholdsplikt omfatter også utvendig vedlikehold av vinduer, veranda- og ytterdører til boligene.

(3) Sameiets vedlikeholdsplikt omfatter også slikt som utskifting av sluk, vinduer, veranda- og ytterdører til boligene eller reparasjon og utskifting av tak, bjelkelag, bærende veggkonstruksjoner, samt rør eller ledninger som er bygd inn i bærende konstruksjoner med unntak av varmekabler.

(4) Seksjonseieren skal gi sameiet adgang til bruksenheten for å vedlikeholde, installere og kontrollere felles installasjoner. Kontroll og arbeid i bruksenhetene skal varsles i rimelig tid og gjennomføres slik at det ikke skaper unødvendig ulempe for seksjonseieren eller andre brukere.

(5) Et sameie som ikke oppfyller sin vedlikeholdsplikt, skal erstatte tap dette påfører seksjonseierne gjennom skader på bruksenhetene, jf. eierseksjonsloven § 35.

5

Utarbeidet av OBOS

6. Felleskostnader, pantesikkerhet og heftelsesform**6-1 Felleskostnader**

(1) Kostnader med eiendommen som ikke knytter seg til den enkelte bruksenhet, er felleskostnader. Felleskostnader skal fordeles mellom seksjonseierne etter sameiebrøken med mindre annet følger av disse vedtektene.

(2) Dersom særlige grunner taler for det, kan kostnadene fordeles etter nytten for den enkelte bruksenhet eller etter forbruk.

(3) Kostnader forbundet med kollektiv kabel-tv og evt. bredbånd fordeles med lik andel pr. seksjon.

(4) Kostnader til seksjonenes forbruk av varmtvann til oppvarming/tappevann, fordeles etter sameiebrøk. Dersom utbygger/sameiet installerer individuelle energimålere skal kostnader til oppvarming og varmt tappevann til den enkelte bruksenhet betales etter målt forbruk.

(5) Kostnader knyttet til drift og vedlikehold av biloppstillingsplass i garasjekjeller, som f.eks garasjeport, renhold av garasjeanlegget o.lign. fordeles lik andel pr garasjeplass

(6) Eiere av p-plass i form av tilleggsareal til boligseksjon eller bruksretthaver iht tinglyst erklæring skal dekke kostnader alle kostnader forbundet med drift og vedlikehold av garasjeanlegget, herunder kjøre- og adkomstarealer, porter, dører og heis og tekniske anlegg m.v , forholdsmessig andel av sameiets strøm, fjernvarme, forsikringskostnader og øvrige driftskostnader som kan garasjeanlegget, jfr 11-1.

(7) Dersom de seksjonseierne som berøres, uttrykkelig sier seg enige, kan det i vedtektene fastsettes en annen fordeling enn den som følger av (1).

(8) Enhver endring av fordelingsnøkkelen som utføres i strid med denne bestemmelse er ugyldig.

6-2 Betaling av felleskostnader

(1) Den enkelte seksjonseier skal forskuddsvis betale et akontobeløp som fastsettes på årsmøtet, eller av styret, for å dekke sin andel av felleskostnadene.

(2) Akontobeløpet kan også dekke avsetning av midler til framtidig vedlikehold, påkostninger eller andre fellestiltak på eiendommen dersom årsmøtet har vedtatt slik avsetning. Midlene skal settes på egen bankkonto. Avsetning til vedlikehold er en felleskostnad og innbetalingene skal følge sameiebrøk.

6-3 Panterett for seksjonseierens forpliktelse

De andre seksjonseierne har lovbestemt panterett i seksjonen for krav mot seksjonseieren som følger av sameieforholdet, jf. eierseksjonslovens § 31. Pantekravet kan ikke overstige et beløp som for hver bruksenhet svarer til to ganger folketrygdens grunnbeløp på det tidspunktet tvangsdekning besluttet gjennomført. Panteretten omfatter også krav som skulle ha vært betalt etter at det er kommet inn en begjæring til namsmyndighetene om tvangsdekning.

6

Utarbeidet av OBOS

6-4 Seksjonseierens heftelse for sameiets ansvar og forpliktelser utad

Den enkelte seksjonseier hefter for felles ansvar og forpliktelser etter sin sameiebrøk.

7 Pålegg om salg og fravikelse av bruksenheten (utkastelse)**7-1 Mislighold**

Seksjonseiers brudd på sine forpliktelser overfor sameiet utgjør mislighold. Som mislighold regnes blant annet manglende betaling av felleskostnader, forsømt vedlikeholdsplikt, ulovlig bruk og brudd på ordensregler

7-2 Pålegg om salg av seksjonen

Hvis en seksjonseier til tross for skriftlig advarsel vesentlig misligholder sine plikter, kan styret pålegge vedkommende å selge seksjonen, jf. eierseksjonsloven § 38. Advarselen skal opplyse om at vesentlig mislighold gir styret rett til å kreve seksjonen solgt.

7-3 Pålegg om fravikelse av bruksenheten (utkastelse)

Hvis seksjonseierens eller brukerens oppførsel medfører fare for ødeleggelse eller vesentlig forringelse av eiendommen, eller seksjonseierens eller brukerens oppførsel er til alvorlig plage eller sjenanse for eiendommens øvrige brukere, kan styret kreve fravikelse av seksjonen etter bestemmelsene i tvangsfullbyrdsloven kapittel 13, jf. eierseksjonsloven § 39.

8. Styret og dets vedtak**8-1 Styret – Sammensetning, valg, tjenestetid og vederlag**

(1) Sameiet skal ha et styre. Styret skal bestå av en leder og to til fire andre medlemmer. Det kan velges inntil 2 varamedlemmer.

(2) Styremedlemmene tjenestegjør i to år hvis ikke årsmøtet har bestemt noe annet. Varamedlemmer velges for ett år. Styremedlem og varamedlem kan gjenvelges.

(3). Ved valgene anses den eller de kandidater som oppnår flest stemmer som valgt, selv om den enkelte ikke oppnår vanlig flertall av de avgitte stemmer. Styremedlemmene behøver ikke være seksjonseiere eller tilhøre noen seksjonseiers husstand. Styreleder skal velges særskilt.

(4) Årsmøtet skal fastsette eventuelt vederlag til styret for foregående styreperiode. Styret bestemmer fordelingen av vederlaget.

(5) Når særlige forhold foreligger, har et styremedlem rett til å fratrukke seg tjenestetiden er ute. Styret skal ha et rimelig forhåndsvarsel om fratredelsen. Ved fratredelsen må forretningsfører varsles.

(6) Årsmøtet kan med vanlig flertall beslutte at et medlem av styret skal fratrukke seg.

7

Utarbeidet av OBOS

8-2 Styremøter

(1) Styreleder skal sørge for at styret møtes så ofte det trengs. Et styremedlem eller forretningsføreren kan kreve at styret sammenkalles.

(2) Styremøtet skal ledes av styrelederen. Er ikke styrelederen til stede, og det ikke er valgt noen nestleder, skal styret velge en møteleder.

(3) Styret er beslutningsdyktig når mer enn halvparten av alle styremedlemmene er til stede. Beslutninger kan treffes med mer enn halvparten av de avgitte stemmene. Står stemmene likt, gjør møtelederens stemme utslaget. De som stemmer for en beslutning, må likevel utgjøre mer enn en tredjedel av alle styremedlemmene

(4) Styret skal føre protokoll fra styremøtene. Alle de fremmøtte styremedlemmene skal undertegne protokollen. Protokollen kan undertegnes elektronisk. Protokollen skal sendes til forretningsfører.

8-3 Styrets oppgaver

Styret skal sørge for vedlikehold og drift av eiendommen og ellers sørge for forvaltningen av sameiets anliggender i samsvar med lov, vedtekter og beslutninger på årsmøtet.

8-4 Styrets beslutningsmyndighet

(1) Styret skal ta alle beslutninger som ikke i loven eller vedtektene er lagt til andre organer. Beslutninger som kan tas med et vanlig flertall på årsmøtet, kan også tas av styret om ikke annet følger av lov, vedtekter eller årsmøtets beslutning i det enkelte tilfelle.

(2) Styret kan ikke ta beslutninger eller handle på en måte som er egnet til å gi noen seksjonseiere eller utenforstående en urimelig fordel på andre seksjonseieres bekostning.

8-5 Inhabilitet

Et styremedlem kan ikke delta i behandlingen eller avgjørelsen av noe spørsmål som medlemmet selv eller dennes nærstående har en fremtredende personlig eller økonomisk særinteresse i.

8-6 Styrets representasjonsadgang og ansvar

(1) Styret har rett til å representere seksjonseierne og forplikte dem med sin underskrift i saker som gjelder seksjonseiernes felles rettigheter og plikter. Dette omfatter også å gjennomføre beslutninger truffet av årsmøtet eller styret, og rettigheter og plikter som ellers angår fellesareal og fast eiendom.

(2) Seksjonseierne forpliktes ved underskrift av styreleder og ett styremedlem i fellesskap.

9. Årsmøtet**9-1 Årsmøtets myndighet og mindretallsvern.**

(1) Årsmøtet har den øverste myndigheten i sameiet.

(2) Et flertall på årsmøtet kan ikke ta beslutninger som er egnet til å gi noen seksjonseiere eller utenforstående en urimelig fordel på andre seksjonseieres bekostning.

9-2 Tidspunkt for årsmøtet

(1) Ordinært årsmøte skal holdes hvert år innen utgangen av juni. Styret skal på forhånd varsle seksjonseierne om dato for møtet og om siste frist for å innlevere saker som ønskes behandlet.

(2) Ekstraordinært årsmøte skal holdes når styret finner det nødvendig, eller når minst to seksjonseiere som til sammen har minst ti prosent av stemmene, krever det og samtidig oppgir hvilke saker de ønsker behandlet.

9-3 Innkalling til årsmøte

(1) Styret innkaller til årsmøte med et varsel som skal være på minst åtte og høyst tjue dager. Styret kan om nødvendig innkalle til ekstraordinært årsmøte med kortere varsel, men varselet kan aldri være kortere enn tre dager. Innkallingen skal samtidig sendes til forretningsfører.

(2) Innkallingen skjer skriftlig. Som skriftlig regnes også elektronisk kommunikasjon.

(3) Innkallingen skal tydelig angi de sakene årsmøtet skal behandle. Skal årsmøtet kunne behandle et forslag som etter loven eller vedtektene må vedtas med minst to tredjedels flertall av de avgitte stemmene, må hovedinnholdet være angitt i innkallingen.

(4) Saker som en seksjonseier ønsker behandlet i det ordinære årsmøtet, skal nevnes i innkallingen når styret har mottatt krav om det før fristen i vedtektenes punkt 9-2 (1).

9-4 Saker årsmøtet skal behandle

(1) Årsmøtet skal behandle de sakene som er angitt i innkallingen til møtet.

(2) Uten hensyn til om sakene er nevnt i innkallingen, skal det ordinære årsmøtet:

- behandle styrets årsberetning/årsrapport
- behandle og eventuelt godkjenne styrets regnskap for foregående kalenderår
- velge styremedlemmer
- behandle vederlag til styret

(3) Årsberetning/årsrapport, regnskap og eventuell revisjonsberetning skal senest en uke før ordinært årsmøte sendes ut til alle seksjonseiere med kjent adresse. Dokumentene skal dessuten være tilgjengelige i årsmøtet.

(4) Bortsett fra saker som skal behandles av ordinært årsmøte, kan årsmøtet bare ta beslutning om saker som er angitt i innkallingen til møtet. Hvis alle seksjonseiere er til stedet på årsmøtet og stemmer for det, kan årsmøtet også ta beslutning i saker som ikke står i innkallingen. At saken ikke er nevnt i innkallingen, er ikke til hinder for at styret beslutter å innkalle til nytt årsmøte for å avgjøre forslag som er fremsatt i møtet.

9-5 Hvem kan delta i årsmøtet

(1) Alle seksjonseiere har rett til å delta på årsmøtet med forslags-, tale- og stemmerett. Ektefelle, samboer, eller annet medlem av husstanden til eieren av en boligseksjon har rett til å være til stede på årsmøtet og uttale seg.

(2) Styremedlemmer, forretningsfører, revisor og leier av boligseksjon har rett til å være til stede på årsmøtet og til å uttale seg. Styreleder og forretningsfører har plikt til å være til stede med mindre det er åpenbart unødvendig eller de har gyldig forfall.

(3) En seksjonseier kan møte ved fullmektig. Fullmakten kan når som helst tilbakekalles. Fullmakten kan ikke angi hva fullmektigen skal stemme. Seksjonseieren har rett til å ta med en rådgiver til årsmøtet. Rådgiveren har bare rett til å uttale seg dersom et flertall på årsmøtet tillater det.

9-6 Møteledelse og protokoll

(1) Styrelederen leder årsmøtet med mindre årsmøtet velger en annen møteleder. Møteleder behøver ikke å være seksjonseier.

(2) Møtelederen har ansvar for at det føres protokoll over alle saker som behandles, og alle beslutninger som tas på årsmøtet. Møtelederen og minst én seksjonseier som utpekes av årsmøtet blant dem som er til stede, skal underskrive protokollen. Protokollen skal til enhver tid holdes tilgjengelig for seksjonseierne.

9-7 Beregning av flertall og opptelling av stemmer på årsmøte

(1) I årsmøtet har hver seksjon én stemme, og flertallet regnes etter antall avgitte stemmer.

(2) For en seksjon med flere eiere kan det bare avgis en stemme.

(3) Ved opptelling av stemmer anses blanke stemmer som ikke avgitt. Står stemmene likt, avgjøres saken ved loddtrekning.

9-8 Flertallskrav ved ulike beslutninger på årsmøtet

(1) Beslutninger på årsmøtet tas med vanlig flertall av de avgitte stemmene hvis ikke annet flertallskrav er fastsatt i eierseksjonsloven eller vedtektene. Vedtektene kan ikke fastsette strengere flertallskrav enn det som er fastsatt i loven.

(2) Det kreves et flertall på minst to tredjedeler av de avgitte stemmene på årsmøtet for å ta beslutning om

- a) ombygging, påbygging eller andre endringer av bebyggelsen eller tomten som går ut over vanlig forvaltning og vedlikehold i det aktuelle sameiet
- b) omgjøring av fellesarealer til nye bruksenheter eller utvidelse av eksisterende bruksenheter
- c) salg, kjøp, utleie eller leie av fast eiendom, inkludert seksjoner i sameiet som tilhører eller skal tilhøre seksjonseierne i fellesskap, eller andre rettslige disposisjoner over fast eiendom som går ut over vanlig forvaltning
- d) samtykke til at formålet for én eller flere bruksenheter endres fra boligformål til annet formål eller omvendt
- e) samtykke til reseksjonering som nevnt i eierseksjonslovens § 20 annet ledd annet punktum

f) Overføring av vedlikeholdsplikt fra seksjonseier til sameiet, jf. eierseksjonsloven § 32 åttende ledd.

g) endring av vedtektene

(3) Vedtak om overføring av vedlikeholdsplikt fra sameiet til en eller flere seksjonseiere kreves i tillegg til to tredjedeler av de avgitte stemmer, også samtykke fra de berørte, jf. eierseksjonsloven § 33 tredje ledd.

9-9 Flertallskrav for særlige bomiljøtiltak

(1) Tiltak som har sammenheng med seksjonseierens bo- eller bruksinteresser, og som går ut over vanlig forvaltning, og som fører med seg økonomisk ansvar eller utlegg for seksjonseierne i fellesskap på mindre enn fem prosent av de årlige felleskostnadene, besluttes med vanlig flertall av de avgitte stemmene på årsmøtet. Hvis tiltaket fører med seg økonomisk ansvar eller utlegg for seksjonseierne i fellesskap på mer enn fem prosent av de årlige felleskostnadene, kreves det flertall på minst to tredjedeler av de avgitte stemmene på årsmøtet.

(2) Hvis tiltakene fører med seg et samlet økonomisk ansvar eller utlegg for enkelte seksjonseiere på mer enn halvparten av folketrygdens grunnbeløp på det tidspunktet tiltaket besluttes, kan tiltaket bare gjennomføres hvis disse seksjonseierne uttrykkelig sier seg enige.

9-10 Beslutninger som krever enighet fra alle seksjonseiere

(1) Alle seksjonseiere må, enten på årsmøtet eller på et annet tidspunkt, uttrykkelig si seg enige hvis sameiet skal kunne ta beslutning om

- a) salg eller bortfeste av hele eller vesentlige deler av eiendommen
- b) oppløsning av sameiet
- c) tiltak som medfører vesentlig endring av sameiets karakter
- d) tiltak som går ut over seksjonseierens bo- eller bruksinteresser, uavhengig av størrelsen på kostnaden som tiltaket medfører, og uavhengig av hvor stort økonomisk ansvar eller utlegg tiltaket medfører for de enkelte seksjonseiere.

9-11 Inhabilitet

Ingen kan delta i en avstemning om

- a) et søksmål mot en selv eller ens nærstående
- b) ens eget eller ens nærståendes ansvar overfor sameiet
- c) et søksmål mot andre eller andres ansvar overfor sameiet dersom egen interesse i saken er vesentlig og kan stride mot sameiets interesser
- d) pålegg eller krav etter eierseksjonsloven §§ 38 og 39 som er rettet mot en selv eller ens nærstående.

Dette gjelder også for den som opptrer ved eller som fullmektig.

10 Forretningsfører, regnskap, revisjon og forsikring

10-1 Forretningsfører

Sameiet skal ha forretningsfører. Styret ansetter forretningsfører og andre funksjonærer i samsvar med eierseksjonsloven § 61.

10-2 Regnskap og revisjon

Styret skal sørge for ordentlig og tilstrekkelig regnskapsførsel.

Regnskapet skal revideres av en revisor valgt av årsmøtet. Revisor tjenestegjør inntil annen revisor blir valgt.

10-3 Forsikring

(1) Styret er ansvarlig for at eiendommen til enhver tid er forsvarlig forsikret i et godkjent forsikringselskap. Innboforsikring er den enkelte seksjonseier selv ansvarlig for å tegne.

11 Pliktig medlemskap i velforening/utomhussameie

11-1 Pliktig medlemskap Bråtejordet Velforening/Utomhussameie

Sameiet har rett og plikt til å være medlem av Bråtejordet Velforening/Utomhussameie. Sameiet er forpliktet til å delta i drift og vedlikehold av Bråtejordet Velforening/Utomhussameie og til å bære sin forholdsmessige del av utgiftene. Nærmere bestemmelser om rettigheter og forpliktelser fremgår av vedtektene for Bråtejordet Velforening/Utomhussameie.

12 Midlertidig bestemmelse

12-1 Anleggsperiode

Utbyggingen av boligprosjektet Bråtejordet er planlagt gjennomført i flere byggetrinn. Seksjonseierne er innforstått med og aksepterer at deler av Uteoppholdsarealet og vei og adkomstarealer vil bli benyttet i anleggsperioden.

Inntil prosjektet Bråtejordet er ferdig utbygget er seksjonseierne forpliktet til å yte nødvendig medvirkning til en helhetlig utbygging i samsvar med selger/utbygger sine planer.

Denne vedtektsbestemmelsen (§12) kan ikke endres uten samtykke fra utbygger/selger. Bestemmelsen bortfaller på det tidspunktet hele prosjektet er ferdigstilt.

Vedtekten er å anse som foreløpige vedtekter og det tas forbehold om endring av disse.

13 Diverse opplysninger

13-1 Definisjoner

I disse vedtektene menes med

- a) eierseksjon: eierandel i en bebygd eller planlagt bebygd og seksjonert eiendom, med enerett for eieren til å bruke en bestemt bruksenhet i eiendommen.
- b) bruksenhet: et avgrenset areal av en seksjonert eiendom som en seksjonseier har enerett til å bruke til bolig eller annet formål. En bruksenhet består av en hoveddel og kan også ha tilleggsdeler. Bruksenheten må ha innvendige arealer og kan også ha utvendige arealer.

- c) bruksenhetens hoveddel: en sammenhengende og klart avgrenset del av en bygning, med egen inngang.
- d) bruksenhetens tilleggsdel: de delene av bruksenheten som ikke er hoveddel.
- e) fellesareal: de delene av eiendommen som ikke inngår i bruksenhetene.
- f) boligseksjon: en seksjon som skal brukes til helårsbolig eller fritidsbolig.
- g) sameiebrøk: seksjonseierens forholdsmessige eierandel i sameiet.
- h) seksjonering: å dele en eiendom i flere bruksenheter etter reglene i loven her.
- i) reseksjonering: en ny seksjonering av en eller flere seksjoner i en allerede seksjonert eiendom.
- j) sameiet (eierseksjonssameiet): fellesskapet av alle seksjonseierne.

13-2 Endringer i vedtektene

Endringer i sameiets vedtekter kan besluttes av årsmøtet med minst to tredjedeler av de avgitte stemmer om ikke disse vedtektene eller eierseksjonsloven stiller strengere krav.

13-4 Generelle plikter

Seksjonseierne plikter å overholde bestemmelsene som følger av kommunens seksjoneringsvedtak, lov om eierseksjoner, disse vedtekter samt eventuelle ordensregler fastsatt av årsmøtet. Dersom ikke annet følger av disse vedtekter, gjelder reglene i eierseksjonsloven av 16. juni 2017 nr. 65.

Oversikt over p-plasser/eiere av bruksrett – inntas som vedlegg til vedtektenes pkt 4.1.

Bråtejordet Tomteselskap AS, org. nr 998 164 915, har tinglyst bruks og adkomstrett til 19 parkeringsplasser i parkeringsanlegget. Det følger av tinglyst bruksrett av 17.3.2017 dok.nr 238688 at bruksrett til p-plass kan overdras til nåværende og fremtidige seksjonseiere i eiendommen gnr 78, bnr 406), gnr 79 bnr 393, gnr 78 bnr 394 og fradelte parseller fra disse.

Følgende seksjoner har ervervet enebruksrett fra Bråtejordet Boligselskap AS:

P-plass nummer	Bruksrettshaver /eier av:	
1	Gnr 78 bnr 406 Skedsmo	Seksjon 18
6	Gnr 78 bnr 406 Skedsmo	Seksjon 13
12	Gnr 78 bnr 406 Skedsmo	Seksjon 4
14	Gnr 78 bnr 406 Skedsmo	Seksjon 25
19	Gnr 78 bnr 408 Skedsmo	Seksjon 46
20	Bråtejordet Tomteselskap AS	
34	Gnr 78 bnr 406 Skedsmo	Seksjon 2
35	Gnr 78 bnr 406 Skedsmo	Seksjon 8
36	Gnr 78 bnr 406 Skedsmo	Seksjon 10
37	Gnr 78 bnr 406 Skedsmo	Seksjon 24
38	Gnr 78 bnr 406 Skedsmo	Seksjon 28
39	Gnr 78 bnr 406 Skedsmo	Seksjon 27
40	Gnr 78 bnr 406 Skedsmo	Seksjon 6
41	Gnr 78 bnr 408 Skedsmo	Seksjon 11
50	Gnr 78 bnr 406 Skedsmo	Seksjon 16
51	Gnr 78 bnr 408 Skedsmo	Seksjon 45
52	Gnr 78 bnr 406 Skedsmo	Seksjon 37
54	Gnr 78 bnr 406 Skedsmo	Seksjon 39
59	Gnr 78 bnr 408 Skedsmo	Seksjon 13

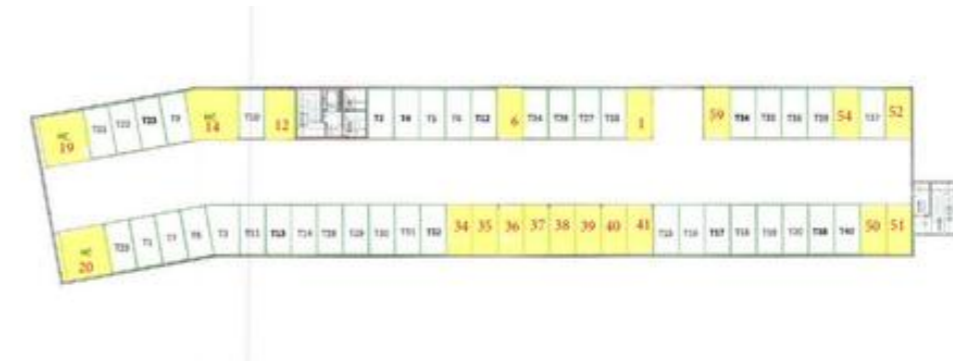

17.3.17 SB
 Rekvirert til: ledelse/bruker
 rekvirert til: ikke oppgitt
 937052146
 org nr / faksnummer

STATENS KARTVERK

TINGLYST
 DOKUMENTNR. 238698
 17 MAR 2017
 STATENS KARTVERK

ERKLÆRING OM BRUKS- OG ADKOMSTRETT TIL PARKERINGSPLASSER

Bråtejordet Tomteselskap AS, org. nr. 998 164 915 har vederlagsfri bruks og adkomstrett til 19 parkeringsplasser i parkeringsanlegget på eiendommen gnr. 78, bnr. 406 i Skedsmo Kommune, som vist på vedlagte kartskisse.

Bruksretten skal utøves i overensstemmelse med de til enhver tid gjeldende vedtekter eller reglement for parkeringsanlegget. Bruksrettshaver skal dekke sin forholdsmessige andel av drifts- og vedlikeholdskostnader for parkeringsanlegget, tilsvarende det de øvrige brukerne av parkeringsanlegget er forpliktet til å dekke for sine parkeringsplasser.

Overnevnte bruks- og adkomstreter kan transporteres enkeltvis eller samlet til andre uten samtykke fra hjemmelshaver. Bruksretten kan kun overdras til nåværende og fremtidige seksjonseiere i eiendommen (gnr 78, bnr 406), gnr. 78, bnr 393, gnr 78, bnr 394 og fradelte parseller fra disse.

Denne erklæringen skal tinglyses som en heftelse på gnr.78 bnr. 406, seksjon 1-40, i Skedsmo kommune.

Erklæringen kan ikke slettes uten samtykke fra Bråtejordet Tomteselskap AS, org nr 998 164 915

Oslo, 9/3 2017

[Signature]
 Bråtejordet Tomteselskap AS, org nr 998 164 915
 for hjemmelshaver Fredrik Preben Nils Ramm, pnr. 170951 32359, iht generalfullmakt.

TINGLYST
 DOKUMENTNR. 238698
 17 MAR 2017
 STATENS KARTVERK
 Karl Berntsen

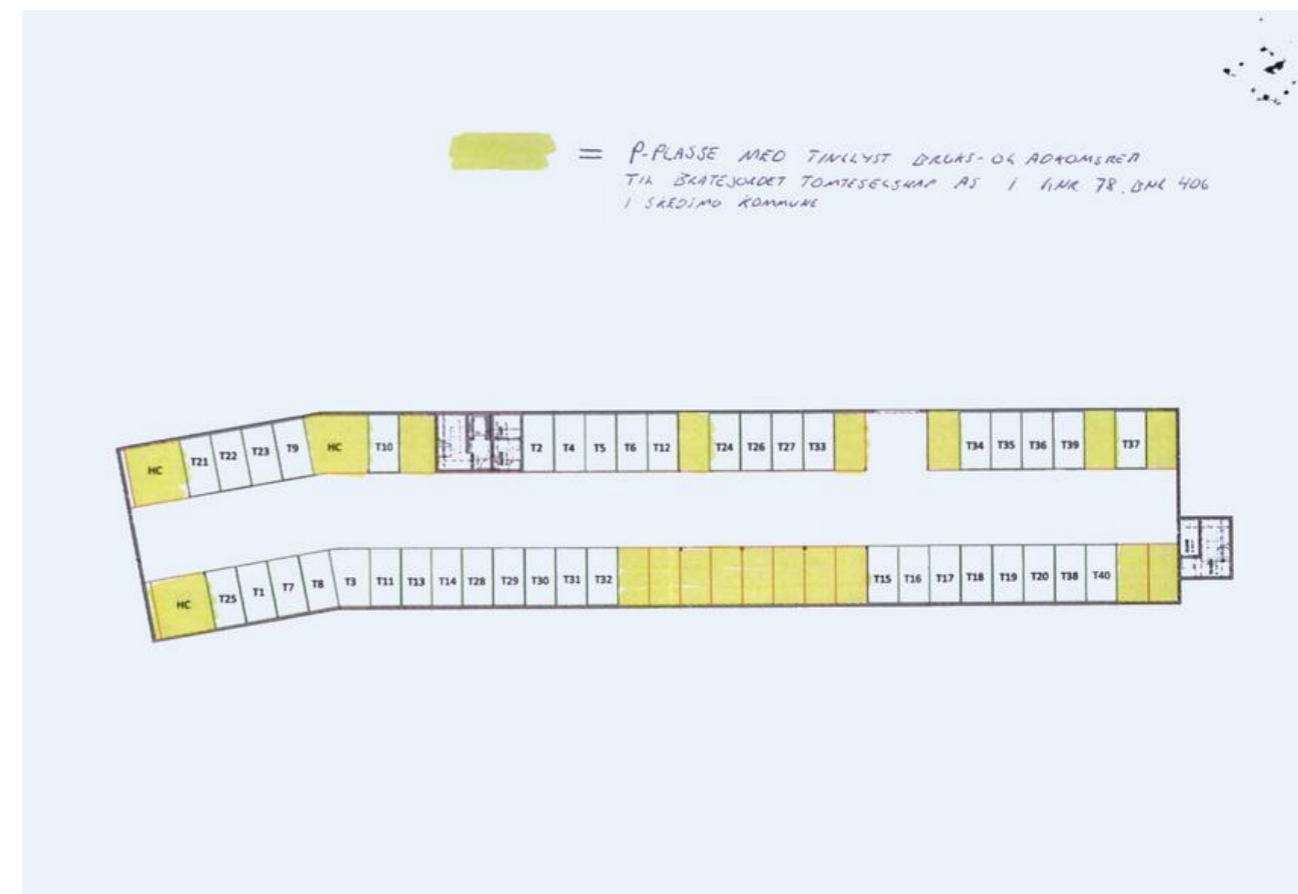



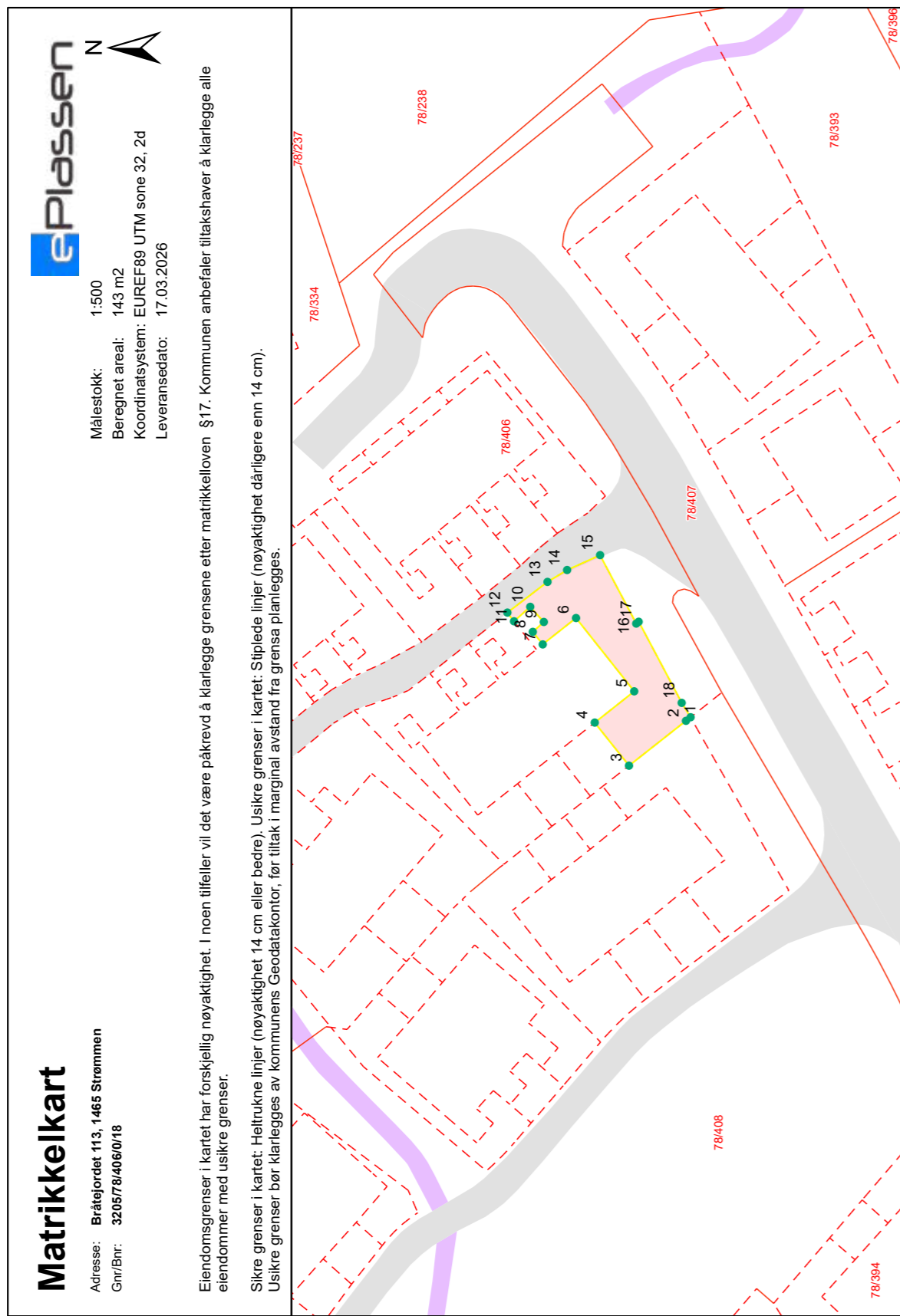

Grensepunkttrappert

Beregnet areal: 143 m²

Arealmerknad:

Koordinatsystem: EUREF89 UTM sone 32, 2d

Løpen	Nord	Øst	Grensemerke nedsatt i	Grensepunkttype	Målemetode	Nøyaktighet i cm	Lengde	Radius
1	6648095.39	611830.61	Ikke spesifisert	Umerket	Tatt fra plan	30	0.62	0
2	6648095.88	611830.23	Jord	Offentlig godkjent grensemerke	Terrengmålt	10	7.67	0
3	6648101.91	611825.48	Ikke spesifisert	Umerket	Tatt fra plan	30	5.83	0
4	6648105.53	611830.04	Annen terrengdetalj	Hushjørne	Tatt fra plan	36	5.33	0
5	6648101.36	611833.35	Annen terrengdetalj	Hushjørne	Tatt fra plan	36	9.9	0
6	6648107.51	611841.11	Annen terrengdetalj	Hushjørne	Tatt fra plan	36	4.5	0
7	6648111.03	611838.32	Annen terrengdetalj	Hushjørne	Tatt fra plan	36	1.69	0
8	6648112.08	611839.65	Annen terrengdetalj	Hushjørne	Tatt fra plan	36	1.57	0
9	6648110.91	611840.69	Annen terrengdetalj	Hushjørne	Tatt fra plan	36	2.16	0
10	6648112.35	611842.3	Annen terrengdetalj	Hushjørne	Tatt fra plan	36	2.3	0
11	6648114.07	611840.77	Annen terrengdetalj	Hushjørne	Tatt fra plan	36	1.16	0
12	6648114.77	611841.69	Ikke spesifisert	Umerket	Tatt fra plan	36	5.35	0
13	6648110.52	611844.94	Ikke spesifisert	Umerket	Tatt fra plan	36	2.43	0
14	6648108.45	611846.19	Ikke spesifisert	Umerket	Tatt fra plan	36	3.83	0
15	6648104.96	611847.77	Ikke spesifisert	Umerket	Tatt fra plan	36	8.2	0
16	6648101.14	611840.52	Ikke spesifisert	Umerket	Tatt fra plan	36	0.32	0
17	6648100.88	611840.72	Ikke spesifisert	Umerket	Tatt fra plan	36	9.72	0
18	6648096.33	611832.13	Ikke spesifisert	Umerket	Tatt fra plan	36	1.79	0

Verdifulle råd til deg som skal kjøpe bolig

For de aller fleste er et boligkjøp den største investeringen vi gjør i løpet av livet. Da er det viktig å være proaktiv (Proaktiv = tenke riktig først, handle riktig etterpå). Vi vil gjerne være Proaktiv på dine vegne, og gi deg noen gode råd på veien.

1. Før boligjakt starter

Før du begynner å kikke, er det enkelte kriterier som må være satt. Hvor vil du bo? Hva er din økonomiske smertegrense? Hvilke krav har du til boligen? Hva er viktig for deg? Kanskje må du ofre sjøutsikten for å få de tre nødvendige soverommene? En budrunde kan fort bli hektisk, for å holde hodet kaldt må du derfor ha prioriteringene dine klare.

2 Forberedelser før visning

Husk å innhente salgsoppgave og tilstandsrapport i forkant. Les grundig gjennom all informasjon – da er det enklere å notere ned eventuelle spørsmål til selve visningsdagen. Ikke glem eventuelle vedtekter og husordensregler. Er det tillatt å leie ut? Kan vi ta med kjæledyr? Vi anbefaler å få avklart alle spørsmål før du legger inn bud.

3. Gjør deg kjent i nrområdet

Det som er viktig for noen er ikke nødvendigvis viktig for andre. Noen ser etter nærmeste barnehage og trygge skoleveier. Andre ønsker seg gangavstand til dagligvare, buss eller studiesteder. Spør megler på visning eller eventuelt i forkant av visningen dersom det er noe som er spesielt viktig for deg å vite.

4. Få avklart hvor mye du kan låne

Snakk med rådgiver i banken din før visning å få en avklaring på finansiering. Sett en klar grense for hvor høyt du kan by. Ikke legg inn bud uten at du er sikker på at du har finansieringen i orden. Husk å ha i bakhodet at det påløper ulike utgifter i tillegg til å betjene et lån med renter og avdrag. De fleste borettslag og sameier har månedlige fellesutgifter. I tillegg kommer eiendomsskatt, kommunale avgifter, forsikring, strøm, oppvarming, fritid og lignende. En bolig kan også by på uforutsette utgifter og vedlikehold. Det er derfor smart å sette av et beløp i måneden til slikt.

5. Boligselgerforsikring (eierskifteforsikring) og boligkjøperforsikring

Boligselgerforsikring er selgers forsikring mot krav fra kjøper på grunnlag av skjulte feil og mangler. Når du selger bolig vil våre meglere alltid spørre deg om du vil tegne boligselgerforsikring. Boligkjøperforsikring derimot, dekker hjelp for kjøper til å vurdere og eventuelt fremsette klage etter kjøp av bolig. Forsikring gir kjøper tilgang til juridisk bistand fra tidspunkt for signering av kjøpekontrakt frem til 5 år etter overtakelsen. Dette inkluderer juridisk rådgivning, advokathjelp og håndtering av saken gjennom rettsapparat om nødvendig. Vi i Proaktiv Eiendomsmegling anbefaler, med få unntak, alle våre kjøpere å tegne boligkjøperforsikring.

Boligkjøperforsikring

Med vår boligkjøperforsikring får du en rettshjelpsforsikring som dekker juridisk bistand i eventuelle reklamasjonssaker mot selger. Med boligkjøperforsikring er du i trygge hender dersom du oppdager feil eller mangler ved boligen du har kjøpt.

Hvis boligen du har kjøpt har feil eller mangler du ikke ble gjort kjent med av selger eller megler, kan det være både frustrerende, tidkrevende og kostbart. Gjennom vår boligkjøperforsikring får du tilgang på hjelp fra advokater, saksbehandlere og jurister som er spesialiserte på eiendomskjøp. Forsikringen løper i 5 år etter overtakelsen, og dekker egne og eventuelle idømte saksomkostninger.

Kostnader for reparasjon av eventuelle feil eller mangler dekkes ikke av boligkjøperforsikringen. Slike kostnader vil man kunne kreve dekket av selger dersom eiendommen er mangelfull etter avhendingsloven. Skjulte feil, tilbakeholdte opplysninger og/eller mangelfulle/uriktige opplysninger gir grunnlag for henvendelse. Våre saksbehandlere vil da vurdere det rettslige grunnlaget basert på informasjonen som er mottatt.

Fordeler

Du trenger ikke betale saksomkostninger. En boligkjøperforsikrings hovedfunksjon er å dekke eventuelle saksomkostninger knyttet til en klage på boligkjøpet. Dette inkluderer kostnader til advokat og eventuelle rapporter som må utføres. Forsikringen dekker beløpet enten du taper eller vinner.

Forsikringen har ikke et tak

Mens en vanlig innbo- og husforsikring vanligvis har et tak på rundt kr 100 000 og en egenandel på ca. 20 %, så trenger du med boligkjøperforsikring ikke å bekymre deg for beløpet på saksomkostningene. Dette dekkes av forsikringssselskapet uansett hvor høyt det blir.

Den gir deg en ekstra trygghet

Er du bekymret for at du kanskje kan komme i konflikt med boligselger og at du ikke har råd eller lyst til å dekke saksomkostnader, kan det være betryggende å kjøpe en boligkjøperforsikring. Selger har i de fleste tilfeller tilgang til profesjonell hjelp, da bør du som kjøper av bolig også ha det.



Hva koster forsikringen?

Forsikringspremien trekkes i oppgjøret.

Borettslagseiendom:	kr 8 900
Seksjonert eiendom/aksjebolig:	kr 12 900
Enebolig/fritid/tomt:	kr 17 900

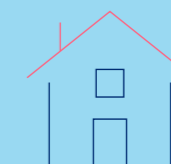

soderbergpartners.no/eiendom

Tilbehør og løsøre

I henhold til Avhendingsloven § 3-4 skal eiendommen, når annet ikke er avtalt, overdras med innredninger og utstyr som etter lov, forskrift eller annet offentlig vedtak skal følge med. Det samme gjelder varig innredning og utstyr som enten er fastmontert eller er særskilt tilpasset bygningen, jf. Avhendingsloven § 3-5. Loven inneholder ingen detaljert oversikt over hva som omfattes av «innredning og utstyr», og over hva som skal regnes som «fastmontert eller særskilt tilpasset».

Partene kan fritt avtale hva som skal følge med eiendommen ved salg. Bransjens liste over løsøre og tilbehør som skal følge med eiendommen, er en del av avtalen mellom kjøper og selger dersom ikke annet er opplyst i salgsoppgaven, kjøper har tatt forbehold i bud eller avtale på annen måte er inngått. Der intet annet er avtalt, vil løsøre og tilbehør medfølge slik dette fremkommer av avhl. § 3-4 og § 3-5 og denne oversikt.

Produkter og installasjoner som medfølger overdras uten noen form for garantier, utover eventuell gjenværende leverandørgaranti.

Dersom det er noe i nedenstående liste som ikke finnes på eiendommen, vil det heller ikke medfølge.

1. HVITEVARER medfølger der dette er spesielt angitt i salgsoppgaven.
2. HELDEKKENDE TEPPER følger med uansett festemåte.
3. VARMEKILDER, slik som ovner, kaminer, peiser, varmpumper og panelovner, følger med uansett festemåte. Frittstående biopeiser/ varmeovner og terrassevarmere medfølger ikke. Det følger ikke med varmekilder i rom som ikke har vegg- eller fastmonterte varmekilder på visning.
4. TV, RADIO OG MUSIKKANLEGG. TV-antennene og fellesanlegg for TV, herunder parabolantenne, og tuner/dekoder/tv-boks medfølger der dette eies av selger. Veggmontert TV/flatskjerm med tilhørende festeordning samt musikkanlegg følger ikke med (se også punkt 12).
5. BADEROMSINNREDNING/UTSTYR. Badekar, dusjkabinett, dusjvegger, alle fastmonterte speil og hyller, fastmonterte glass- og håndkleholdere, herunder håndklevarmere samt baderomsinnredning, medfølger.
6. GARDEROBESKAP medfølger, selv om disse er løse. Fastmonterte garderobehyller og knagger medfølger. Innredning i garderobeskap, for eksempel løse eller fastmonterte trådkurver, hyller, stenger og lignende, medfølger.
7. KJØKKENINNREDNING medfølger, herunder også åpne, fastmonterte hyller og løs eller fastmontert kjøkkenøy.
8. MARKISER, PERSIENNER og annen type innvendig og utvendig solskjerming, gardinoppheng, lamellgardiner og liftgardiner medfølger.
9. AVTREKKSVENTILASJONER av alle slag, samt fastmonterte aircondition/ventilasjonsanlegg, medfølger.
10. SENTRALSTØVSUGER medfølger med komplett anlegg, herunder slange, munnstykke mm.
11. LYSKILDER. Kupler, lysstoffarmatur, fastmonterte «spotlights», oppheng og skinner med spotlights samt utelys og hagebelysning medfølger. Vegglamper, krokhengete lamper, lysekroner, prismelamper og lignende som er koblet til sukkerbit eller stikkontakt følger likevel ikke med.
12. INSTALLERTE SMARTHUSLØSNINGER med sentral som styrer lys, varme, lyd o.l., samt tilhørende trådløse enheter som brytere, sensorer, kameraer, integrerte høyttalere el. medfølger. Enkle lysstyringssystem f.eks. med en sentral som kun styrer lyspærer eller smartpærer montert i sokkel medfølger likevel ikke.
13. UTVENDIGE SØPPELKASSER og eventuelt holder/hus til disse medfølger.
14. POSTKASSE medfølger.
15. UTENDØRS INNRETNINGER slik som flaggstang, fastmontert tørkestativ, samt andre faste uterangementer som f.eks. badestamp, boblekar/jacuzzi og liknende utendørs kar, lekestue, lekestativ, utepeis, fastmontert trommel til vannslange, medfølger. Guidekabel/ avgrensingskabel til robotgressklipper medfølger, men robotgressklipper og ladestasjon for denne medfølger ikke.
16. FASTMONTERT VEGGLADER/LADESTASJON TIL EL-BIL medfølger uavhengig av hvor laderen er montert.
17. SOLCELLEANLEGG med tilhørende teknisk infrastruktur medfølger.
18. GASSBEHOLDER til gasskomfyr og gasspeis medfølger.
19. BRANNSTIGE, BRANNTAU, feiestige og lignende medfølger der dette er påbudt. Løse stiger medfølger ikke.
20. BRANNSLUKNINGSAPPARAT, BRANNSLANGE og RØYKVARSLER medfølger der dette er påbudt. Det er eier og brukers plikt til å se til at utstyret forefinnes på enhver eiendom. Hvis annet ikke er uttrykkelig avtalt, skal dette derfor alltid følge med ved salg av eiendom.
21. SAMTLIGE NØKLER til eiendommen som selger er i besittelse av skal overleveres kjøper på overtakelsen, herunder nøkler til eventuelle boder, uthus, garasjeportåpner e.l. Låses boder, uthus e.l. med hengelås, skal lås og nøkler til disse medfølge.
22. GARASJEHYLLER, bodhyller, lagringshyller og oppheng til bildekk medfølger såfremt de er fastmontert.
23. Planter, busker og trær som er plantet på tomten, eller fastmonterte kasser og lignende er en del av eiendommen og medfølger i handelen.

Oversikten er utarbeidet av Norges Eiendomsmeglerforbund, Eiendom Norge og Advokatforeningens Eiendomsmeglingsgruppe, og er gjeldende fra 1. januar 2020.

Bud og budgivning

Fra 1. januar 2014 må alle bud og budforhøyelser som inngis til megler være skriftlig. Budgiver må legitimere seg overfor megler ved inngivelse av første bud, og bud skal være signert.

Å gi bud på eiendom som er for salg gjennom Proaktiv Eiendomsmegling gjøres via vår budgivningsplattform (bud-knapp) på eiendommens nettannonse på proaktiv.no eller finn.no.

Velges denne løsningen, oppfylles kravet til skriftlighet, signatur og legitimasjon av budgiver enten ved å benytte BankID (anbefales) eller ved å legge inn bilde av legitimasjon og signatur manuelt i løsningen.

Du mottar en SMS-kvittering (skriftlig mottaksbekreftelse) når ditt bud er registrert. Budgiver som ikke mottar bekreftelse etter å ha lagt inn bud, må snarest kontakte megler per telefon eller på annen måte.

Interessenter som ikke har anledning til å inngi bud via nettbasert budgivningsplattform, kan sende bud:

- Ved å innlevere utfylt og signert budskjema med kopi av legitimasjon til meglers kontor.

- På sms med vedlagt bilde av legitimasjon og bilde av signatur.

- På e-post med vedlagt bilde av legitimasjon og bilde av signatur.

Det advares mot å sende kopi av bankkort elektronisk.

Senere budforhøyelser kan inngis via den samme budgivningsplattformen (bud-knapp) som du finner på nettannonse, SMS ved å svare på tidligere mottatt sms-kvittering eller e-post til megleren for oppdraget. Kravet til signatur og legitimasjon gjelder kun det første budet.

Bud, som ikke er skriftlig eller som mangler enten budgivers signatur eller kopi av legitimasjon, samt bud som har kortere akseptfrist enn til kl. 12.00 dagen etter siste annonserte visning, vil, som hovedregel, ikke kunne formidles videre av megler.

Dersom akseptfrist ikke er angitt gjelder budet til kl. 15:00 første virkedag etter innlevering/siste annonserte visning.

Et bud er bindende for budgiver når budet er kommet til selgers kunnskap. Selger står fritt til å akseptere eller forkaste ethvert bud, og er derfor ikke forpliktet til å akseptere det høyeste budet på eiendommen.

Megler skal, i den grad det er nødvendig og mulig, informere de involverte i budrunden skriftlig om status i budgivningen. Megler er forpliktet til å legge til rette for en forsvarlig avvikling av budrunden. For at budene skal kunne bli behandlet og videreformidlet skriftlig til alle involverte parter, herunder

til selger for vurdering, må ethvert bud ha en tilstrekkelig lang akseptfrist. Selger må skriftlig akseptere budet før megler kan formidle budaksept til budgiver. Formidling av selgers aksept til budgiver må gjøres innen akseptfristens utløp.

Bud bør ha akseptfrist på minimum 30 minutter fra budet inngis.

Selger og kjøper har krav på å få utlevert kopi av budjournalen straks etter at handel er kommet i stand. Alle som har inngitt bud på eiendommen kan på forespørsel få en kopi av anonymisert budjournal etter at budrunden er avsluttet.

For øvrig vises til det «Forbrukerinformasjon om budgivning», som også er en del av salgsoppgaven

Budskjema

FOR EIENDOMMEN:

Bråtejordet 113, 1465 STRØMMEN. Gnr. 78, bnr. 406, i Lillestrøm kommune, oppdragsnr.: 1510260109
Megler: Jonas Kindgren, mobil: 40008836, e-post: jk@proaktiv.no

UNDERTEGNEDE GIR HERVED FØLGENDE BUD PÅ OVENNEVANTE EIENDOM :

Kjøpesum kr: _____

Beløp med bokstaver kr: _____

+ omkostninger og evt. andel fellesgjeld iht. opplysninger i salgsoppgave.

Nærværende bud er bindende for undertegnede frem til og med den: _____ kl.: _____

Dersom annet ikke er angitt gjelder budet til kl. 15:00 første virkedag etter siste annonserte visning. I forbrukerforhold vil bud med kortere akseptfrist enn til kl. 12:00 første virkedag etter siste annonserte visning ikke bli videreformidlet til selger.

Eventuelle forbehold: _____

Undertegnede er kjent med at selger står fritt til å godta eller forkaste ethvert bud. Budgiver er kjent med forbrukerinformasjon om budgivning, som er en del av salgsoppgaven, og de forpliktelser budgiver påtar seg. Budgiver bekrefter å ha lest komplett salgsoppgave med alle vedlegg. Budet er bindende for budgiver når det er kommet til selgers kunnskap. Handelen er juridisk bindende for begge parter når selger har akseptert muntlig eller skriftlig, innenfor fristen. Undertegnede er kjent med at bud og budlogg vil bli fremlagt for kjøper ref. regler for budgivning. Ved flere budgivere gis gjensidig fullmakt til, hver for seg, å forhøye bud, motta aksept og/eller forestå alt i.f.m. budgivningen. Dersom bud sendes megler etter kontortid, må budgiver selv sørge for å gi megler beskjed per telefon i tillegg.

Ønsket overtagelsesdato: _____

Budet baseres på opplysninger og salgsvilkår som fremkommer av salgsoppgave datert: _____

KJØPET VIL BLI FINANSIERT SLIK:

Låneinstitusjon: _____ Referanse og tlf.nr.: _____ kr _____

Egenkapital: _____ kr _____

Totalt: _____ kr _____

BUDGIVERE:

Navn: _____

Navn: _____

Fødselsdato: _____

Fødselsdato: _____

Adr.: _____

Adr.: _____

Postnr.: _____ Sted: _____

Postnr.: _____ Sted: _____

Tlf.arb.: _____ Tlf.privat: _____

Tlf.arb.: _____ Tlf.privat: _____

E-post: _____ Arb.: _____

E-post: _____ Arb.: _____

Dato: _____ Sign.: _____

Dato: _____ Sign.: _____

LEGITIMASJON

LEGITIMASJON

Forbrukerinformasjon om budgivning

Sist oppdatert med virkning fra 1. juli 2025, i forbindelse med ikrafttredelse av endringer i eiendomsmeglingsloven.



Informasjonen er utarbeidet av Forbrukerrådet, Advokatforeningen ved Lovutvalget for eiendomsmegling, Eiendom Norge og Norges Eiendomsmeglerforbund, på grunnlag av bl.a. eiendomsmeglingsloven § 6-8.

Nedenfor gis en oversikt over de retningslinjer som anbefales ved budgivning på eiendommen. Avslutningsvis gis også en kort oversikt over de viktigste rettsreglene tilknyttet budgivning.

Før det legges inn bud på eiendommen oppfordres budgiver til å sette seg inn i all relevant informasjon om eiendommen, herunder salgsoppgave og tilstandsrapport.

GJENNOMFØRING AV BUDGIVNING:

1. Alle bud skal inngis skriftlig til megler, som formidler disse videre til selger. Med skriftlige bud menes også elektroniske meldinger som e-post og SMS når informasjonen i disse er tilgjengelig også for ettertiden. Kravet til skriftlighet gjelder også budforhøyelser, og motbud (bud fra selger), aksept eller avslag fra selger. Før formidling av bud til selger skal megler innhente gyldig legitimasjon og signatur fra budgiver. Kravet til legitimasjon og signatur er oppfylt for budgivere som benytter e-signatur som f.eks. BankID eller MiniID.

2. Et bud bør inneholde eiendommens adresse (eventuelt gnr/bnr), kjøpesum, budgivers kontaktinformasjon, finansieringsplan, akseptfrist, overtakelsesdato og eventuelle forbehold som for eksempel usikker finansiering, salg av nåværende bolig ol. Normalt vil ikke et bud med forbehold bli akseptert før forbeholdet er avklart. Konferer gjerne med megler før bud inngis.

3. Megler skal legge til rette for en forsvarlig avvikling av budrunden. I forbrukerforhold (dvs. der selger er forbruker) skal megleren ikke formidle bud med kortere akseptfrist enn kl. 12:00 første virkedag etter siste annonserte visning. Etter denne fristen bør budgiver ikke sette en kortere akseptfrist enn at megler har mulighet til, så langt det er nødvendig, å orientere selger, budgivere og øvrige interessenter om bud og forbehold. Dersom bud inngis med en frist som åpenbart er for kort til at megleren kan avvikle budrunden på en forsvarlig måte som sikrer selger og interessenter et tilstrekkelig grunnlag

for sine handlingsvalg, vil megler fraråde budgiver å stille slik frist.

4. Megler skal ikke formidle bud med forbehold om at budet eller forbehold i budet skal holdes skjult (hemmelig) for andre budgivere og interessenter.

5. Megleren vil uoppfordret gi sin vurdering av det enkelte bud overfor selger, når budet er gitt innenfor fristene i punkt 3.

6. Megleren skal, så langt det er nødvendig og mulig, holde budgiverne skriftlig orientert om mottatte bud, herunder budets størrelse, forbehold og akseptfrist. Megler skal så snart som mulig bekrefte skriftlig overfor budgivere at budene deres er mottatt. For øvrig vil megler, på forespørsel fra andre, opplyse om aktuelle bud på eiendommen, herunder relevante forbehold.

7. Kopi av budjournal skal gis til kjøper og selger uten ugrunnet opphold etter at handel er kommet i stand. Dersom det er viktig for budgiver å bevare sin anonymitet, bør budet formidles gjennom fullmektig.

8. Etter at handel har kommet i stand, eller dersom en budrunde avsluttes uten at handel er kommet i stand, kan en budgiver kreve kopi av budjournalen i anonymisert form.

VIKTIGE AVTALERETTSLIGE FORHOLD:

1. Det eksisterer ingen angrerett ved salg/kjøp av fast eiendom.

2. Når et bud er inngitt til megler og innholdet i budet er formidlet til selger (slik at selger har fått kunnskap om budet), kan budet ikke kalles tilbake. Budet er da bindende for budgiver frem til akseptfristens utløp, med mindre budet før denne tid avslås av selger eller budgiver får melding om at eiendommen er solgt til en annen. Man bør derfor ikke gi bud på flere eiendommer samtidig dersom man ikke ønsker å kjøpe flere enn en eiendom.

3. Selger står fritt til å forkaste eller akseptere ethvert bud, og er for eksempel ikke forpliktet til å akseptere høyeste bud.

4. Når en aksept av et bud har kommet frem til budgiver innen akseptfristens utløp er det inngått en bindende avtale.

5. Husk at et eventuelt bud fra selger til kjøper (såkalte «motbud»), avtalerettslig er et bindende tilbud som medfører at det foreligger en avtale om salg av eiendommen dersom budet i rett tid aksepteres av kjøper.



proaktiv.no



Jonas Kindgren

Partner / Eiendomsmegler /
MNEF
400 08 836
jk@proaktiv.no

PROAKTIV

Proaktiv Lillestrøm

Postboks 208 , 2001 LILLESTRØM, 63 80 59 90, lillestrom@proaktiv.no