

PROAKTIV

For deg som ønsker å bo i et rolig og markanært område

Flott 2-roms selveierleilighet med to uteplasser, bod og garasjeplass | Kjøkken fra 2021

PRINSESSETUNET 40



Våre kontorer

TRØNDELAG

• **Trondheim**
Bassengbakken 4,
7069 Trondheim
Tlf.: 73 99 22 55
trondheim.sentrum@proaktiv.no

• **Heimdal**
Søbstadveien 1, 7088 Heimdal
Tlf.: 72 59 92 40
heimdal@proaktiv.no

• **Moholt**
Brøsetveien 168,
7069 Trondheim
Tlf.: 73 20 26 50
moholt@proaktiv.no

MØRE OG ROMSDAL

• **Ålesund**
Løvenvoldgata 7, 6002 Ålesund
Tlf.: 91 73 83 52
jon@proaktiv.no

VESTLAND

• **Småstrandgt.**
Småstrandgaten 6, 5014 Bergen
Tlf.: 55 36 40 40
proaktiv.bergen@proaktiv.no

• **Sandviken**
Chr. Michelsensgt. 5A, 5012 Bergen
Tlf.: 55 30 32 00
sandviken@proaktiv.no

• **Arna & Åsane**
Myrdalsvegen 22, 5130 Nyborg
Tlf.: 47 50 69 11
arna.aasane@proaktiv.no

• **Voss**
Vangsgata 16, 5700 Voss
Tlf.: 56 52 19 50
voss@proaktiv.no

ROGALAND

• **Haugesund**
Haraldsgata 139, 5527 Haugesund
Tlf.: 90 84 36 56
haugesund@proaktiv.no

• **Stavanger**
Løkkeveien 52, 4008 Stavanger
Tlf.: 51 52 75 75
stavanger@proaktiv.no

• **Sandnes**
Langgata 3, 4306 Sandnes
Tlf.: 51 66 88 00
sandnes@proaktiv.no

• **Sola**
Solakrossen 13, 4050 Sola
Tlf.: 98 08 94 03
sola@proaktiv.no

• **Jæren**
Torgvegen 2, 4350 Kleppe
Tlf.: 51 48 22 00
jaeren@proaktiv.no

AGDER

• **Kristiansand**
Fjellgata 4, 4612 Kristiansand
Tlf.: 45 90 91 00
kristiansand@proaktiv.no

OSLO

• **Briskeby**
Løvenskioldsgt. 23, 0260 Oslo
Tlf.: 22 44 24 00
briskeby@proaktiv.no

AKERSHUS

• **Lørenskog**
Rådmann Paulsens gate 28
1461 Lørenskog
Tlf.: 67 90 40 10
lorenskog@proaktiv.no

• **Lillestrøm**
Storgata 5A, 2001 Lillestrøm
Tlf.: 63 80 59 90
lillestrom@proaktiv.no

BUSKERUD

• **Drammen, Lier & Holmestrand**
Albums gate 15, 3016 Drammen
Tlf.: 97 74 42 47
drammen.lier@proaktiv.no

ØSTFOLD

• **Sarpsborg**
Torggata 8, 1707 Sarpsborg
Tlf.: 69 12 60 60
borg@proaktiv.no



VARDEFJELLET

Lys og moderne 2-roms selveierleilighet i rolig og markant område. Gasspeis. To solrike uteplasser + garasje plass og bod i låst anlegg.

NØKKEL- INFORMASJON



Adresse: Prinsesstunet 40, 2016
FROGNER

Gnr./Bnr./Snr.: Gnr. 283, bnr. 292, snr. 4 i
Boligsameiet Kongens Utsikt

Prisantydning: 3.250.000,-

Omkostninger: 95.620,-

Andel fellesgjeld: 5.802,-

Totalpris: 3.351.422,-

Kommunale avgifter: 11.510,-

Boligtype: Eierseksjon

Byggeår: 2009

Rom/soverom: 2/1

BRA: 58 m²

BRA-i: 53 m²

Etasje: 1

Garasje/Parkering: Det medfølger 1
parkeringsplass med bod i bakkant i felles
parkeringskjeller.
Mulighet for å montere el-billader via
sameiets felles avtale. Priser må avklares
med sameiet.

Tomt: 8141.8 m²

Felleskostnader pr. mnd.: 2.894,-

Felleskostnader inkl.: Kabel-tv/internett
fra Telenor fiber, byggforsikring,
forretningsfører, vedlikeholdsfond,
snøbrøyting, gressklipping m.m.

Energimerke: Energiklasse: Rød D.

INNHold

2	5	7	8
Nøkkelinformasjon	Leder/megler	Kontorets side	Nærområdet
30	32	34	36
Informasjon om boligen	Boligen i bilder	Plantegning	Kjerneinformasjon
43	98		
Vedlegg	Budskjema		

LES HVA MINE KUNDER SIER OM MEG

“Ingen over, ingen ved siden!
Topp service fra A til Å!”

Guro Hovind Berntsen

“Lasse kan sterkt anbefales!”

“Meget ryddig og profesjonell. Strålende kommunikasjon under hele prosessen. Alle møter med megler og fotograf var presise og ærlige. Lasse kan sterkt anbefales.”

Andreas Sørby Nilsen

“Tilgjengelig, hyggelig,
imøtekommende, profesjonell.
Dyktig.”

Renathe Bjørnøy Randem

“Grundig i prosessen”

“Grundig i prosessen til og med overdragelsen og sluttoppgjøret. Kjøper fikk inntrykk av at megleren også tok vare på de i hele prosessen. Rask på ved endringer underveis. Fleksibel med hensyn til blant annet endringer i salgsoppgaver etc. Jovial og ikke en typisk "megler", men en som kunne sette seg inn i selgers måte å resonnerer på.”

Erik Einar Rundgren

“Utrolig profesjonell og dyktig
megler!”

“Er veldig fornøyd med hele prosessen! Fra start til mål! Vi har fått god og tett oppfølging fra megler og han var alltid tilgjengelig for å svare på spørsmål. Salgsprosessen gikk raskt og vi fikk solgt raskt. Vi er veldig godt fornøyd og anbefaler dere og megler Lasse Ullereng på vårt sterkeste! Utrolig profesjonell og dyktig megler!”

Runar Svorkmo

“Jeg kommer alltid til å benytte
meg av Lasse som megler ved
egne salg i fremtiden.”

“Jeg kan anbefale Lasse på det sterkeste til alle mine venner og bekjente. Jeg kommer alltid til å benytte meg av han som megler ved egne salg i fremtiden. Han er veldig profesjonell, har god kunnskap og hadde god oppfølging gjennom hele prosessen.”

Millie Marie Svartrud

“Har aldri opplevd slik høy
servicegrad noe annet sted.”

Hedda Mørkved Blom

“Lasse skilte seg ut”

“Hadde 4 meglere på befaring, men Lasse skilte seg ut, han var godt forberedt, positiv, men realistisk og fikk inntrykk av en dyktig og genuin megler. Han var alltid tilgjengelig og absolutt en trygg megler å ha med seg på mitt første boligsalg. Salg gikk over forventning i et ganske labert marked, og sitter igjen storfornøyd med salget og prosessen rundt”

Martine Stefania Bergkvist

“Jeg er meget fornøyd med en
salgsprosess som var
førsteklasses fra A til Å.”

“Lasse er en hyggelig, kunnskapsrik og dyktig megler, og prosessen med å selge gikk både knirkefritt og gav en bedre pris enn jeg hadde forventet.”

Anders Nordli

“Alt gikk som planlagt og bra
gjennomført med god info hele
veien”

Bjørn Josten

“Trygt, effektivt og ryddig.”

Skule Guttorm Ernten

”

“For oss i Proaktiv er det å megle boliger som å spille sjakk. Vi overlater ingenting til tilfeldighetene. Det merker både den som skal selge bolig og den som skal kjøpe.”

Megler: **Lasse Ullereng**



Lasse Ullereng
Megler
Mobil: 959 11 668
E-post: lu@proaktiv.no

AVDELING:
Proaktiv Lillestrøm
Telefon: 63 80 59 90
Aure og Valskaar AS
Org. nummer: 980 132 455

ROLIG OMRÅDE NÆR MARKA

I sin karriere har Lasse bidratt til at kontorene han har jobbet på har hatt svært høy kundetilfredshet.

Selv ligger han helt i toppen av kjedens egne målinger når kundenes tilbakemeldinger summeres opp. Det skyldes at han bruker mye tid på hvert eneste oppdrag og alle oppdragsgivere. Han forteller hva han skal gjøre. Og han gjør det han har sagt han skal gjøre.

Det er forskjell på å spille ludo og å spille sjakk. I det første spillet er det flaks og uflaks som bestemmer. I sjakk vinner den som har den beste planen, den som til enhver tid gjør de rette trekkene. For Lasse er det å megle boliger som å spille sjakk. Han overlater ingenting til tilfeldighetene.

Velkommen til en moderne 2-roms leilighet i Prinsesstetnet 40 på Vardefjellet.

Leiligheten er beliggende i et attraktivt område med kort vei til offentlig transport, dagligvarebutikker og flotte turmuligheter sommer som vinter. Frogner stasjon ligger kun 5 minutter unna og har direkte forbindelse til Oslo og Gardermoen. Kun 10 min til Skedsmokorset og 15 min til Lillestrøm.

Denne leiligheten ligger i 1. etasje og har et bruksareal på 58 m². Bygget er fra 2009, og leiligheten har blitt oppgradert med nytt og kjøkken og gulv i 2021. God planløsning bestående av entré, stue med gasspeis, lekkert kjøkken i åpen løsning, bad og soverom. Leiligheten har også to solrike uteplasser på til sammen 20 kvm, og det medfølger bod og garasje plass med mulighet

for å montere elbillader.

Megler **Lasse Ullereng**

«ALT SOM ER VERDT Å GJØRE,
ER VERDT Å GJØRES BRA.»

Lord Philip Chesterfield



«Verdifulle kunder
fortjener verdifull
rådgivning.»



Proaktiv Lillestrøm

Beliggenhet

Proaktiv Eiendomsmegling avdeling Lillestrøm er lokalisert i Lillestrøm sentrum i kundevennlige og moderne lokaler i Storgata 5.

Proaktiv Lillestrøm

Storgata 5, Lillestrøm
Tlf.: + 47 63 80 59 90
E-post: lillestrom@proaktiv.no

Kundens beste er til enhver tid i fokus og vi vet at gode presentasjoner er noe som skapes gjennom kompetanse, motivasjon og gjennomtenkt strategi.

Kontoret vårt ligger i et prisbelønnet kvartal i begynnelsen av Storgata mot jernbanestasjonen. Her vil boligen din være synlig i vinduet for alle som spaserer forbi hver eneste dag.

Våre meglere har bransjeledende fagkunnskap og erfaring, kombinert med et veldig engasjement for hvert eneste oppdrag vi tar på oss. Fornøyde kunder har gjort oss til en av de største eiendomsmeglerfirmaene på Romerike.

Å finne den rette kjøperen til din bolig er en lang prosess som består av mange trinn. Det er derfor plan og metode er så viktig. Alt vi foretar oss, fra vi først besiktiger bolig til kontrakt med ny eier signeres, er nøye gjennomtekt. Slik unngår vi at tilfeldighetene får spillerom. Men som i sjakk, varierer plan og trekk fra oppdrag til oppdrag, fordi ingen boliger og ingen boligkjøpere er like.

Der kommer Proaktiv-menneskenes erfaring og engasjement til sin rett



VARDEFJELLET | FROGNER

Kommune: FROGNER / Område: Vardefjellet

Med en ny bolig følger en ny beliggenhet. Du kjøper på mange måter hva området rundt har å by på. Butikker, turområder, avstand til skoler og barnehager, eller studiesteder og kulturelle scener. Bor du riktig - har du det bedre.

Beliggenhet

Leiligheten i Prinsesstunet 40 ligger i et markant og barnevennlig boligområde på Vardefjellet, midt mellom Oslo og Gardermoen. Området har blant annet fantastisk utsikt over Romerike, samt umiddelbar nærhet til skog og mark. Dette gjør Vardefjellet meget etterspurt for de som ønsker nærhet til naturen samtidig god tilgjengelighet til alt av servicefasiliteter.

Vardefjellet består av eneboliger, tomannsboliger, rekkehus og leiligheter. Det går lysløype ca. 250 meter fra boligen, og fra boligen er det få minutter til Varden. Her belønnes du med en spektakulær utsikt over hele Romerike. Området har også kort vei til fotballbane, ballbinge, lekeplasser, idrettshall, svømmehall, skiløyper, alpinanlegg og treningssenter, samt flotte tur og friluftsområder i Romeriksåsen sommer som vinter. Frogner IL planlegger bygging av ny, toppmoderne flerbrukshall og kunstgressbane. Golf kan du spille på Hauger golfbane eller i

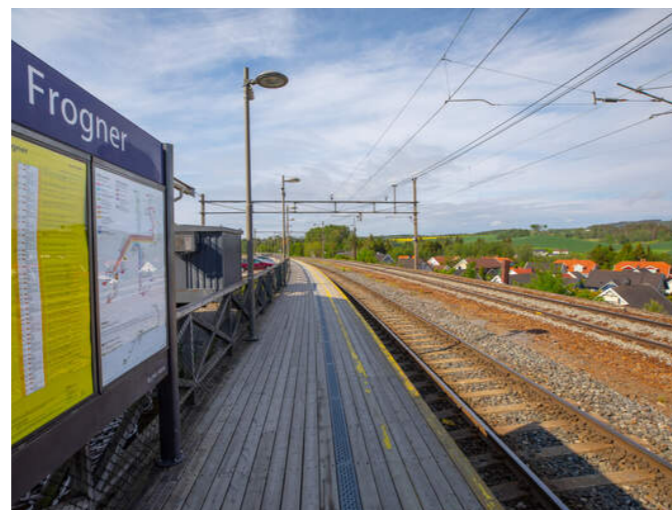

OFFENTLIG TRANSPORT

🚶	Eventyrveien Linje 360	2 min 0.2 km
🚶	Frogner stasjon Linje R13	5 min 3.6 km
✈️	Oslo Gardermoen	21 min
🚶	Oslo S Totalt 24 ulike linjer	27 min 27.1 km

DAGLIGVARE

🚶	Kiwi Fjellbo PostNord	18 min 1.6 km
🚶	Kiwi Frogner Lillestrøm	6 min

VARER/TJENESTER

📦	Skedsmo senter	9 min
🏪	Frogner apotek Sørum	5 min

SPORT

🏀	Vardefjellet vel - ballbinge Ballspill	7 min 0.4 km
🏀	Heksebergåsen Ballspill	16 min 1 km
🏊	Avancia Sport Center Skedsmokorset	6 min
🏊	Fresh Fitness Skedsmokorset	7 min

LADEPUNKT FOR EL-BIL

🚗	Fjellboveien barnehage - Lillestrøm k...	9 min
---	--	-------



Lillestrøm.

Dagligvarehandelen kan gjøres ved blant annet Kiwi Fjellbo og Rema 1000. Ønsker du ytterligere servicetilbud ligger boligen nært Skedsmo Senter, som de siste årene er pusset opp og fremstår som meget moderne med et rikt utvalg av butikker og tilbud. Senteret har parkeringsgarasje, stor Meny-butikk, Ark bokhandel, apotek, vinmonopol og frisør, samt flere kjedebutikker og små nisjeforretninger. For å nevne noe.

Et innblikk i ditt nye nærrområde og hva det har å by på.
Passer det dine ønsker og behov?

Lillestrøm, Jessheim, Strømmen, Lørenskog og Oslo sentrum ligger også godt innen rekkevidde med bil, tog eller buss.

Området gir mulighet for offentlig kommunikasjon via buss og tog, hvorav nærmeste holdeplass er Vardefjellet og ligger ca. 200 meter fra boligen. Nærmeste togstasjon er Frogner. Ved å benytte bil tar det ca. 5 min til Frogner, 15 min til Strømmen, 20 min til Oslo Lufthavn, 22 min til Oslo S.

Vardefjellet har skolebussordning til Frogner skole, som ligger i sentrum av tettstedet Frogner. Elevene i ungdomstrinnene søker til Melvold ungdomsskole, som ligger like i nærheten av Frogner skole. Det er også kort vei til Skedsmo, Lillestrøm og Sørumsand Videregående skole, samt et godt utvalg av både private og kommunale barnehager.

Bebyggelse

Eiendommen er beliggende i etablert boligområde på Frogner hovedsakelig bestående av leilighetsbygg og småhusbebyggelse.

Adkomst

BOLIGMASSE

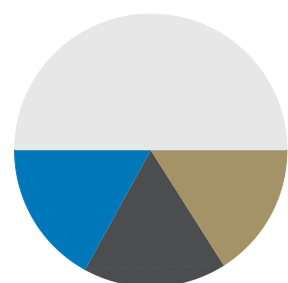

50% enebolig
16% rekkehus
17% blokk
17% annet



Se kartfunksjonen i boligannonseren eller på eiendommens hjemmeside for veibeskrivelse. Ved å trykke på kartet får du enkelt tilgang til en spesifisert reiserute fra ønsket startdestinasjon til den aktuelle boligen. Det vil bli skiltet med Proaktivs visningsskilt under annonserte visninger.

SKOLER

Frogner skole (1-10 kl.) 965 elever, 43 klasser	5 min 🚗 3.4 km
Vardeåsen skole (1-4 kl.) 105 elever, 8 klasser	7 min 🚗 3.6 km
Åsenhagen skole (1-7 kl.) 459 elever, 23 klasser	9 min 🚗 5.3 km
Brånås skole (1-7 kl.) 299 elever, 14 klasser	11 min 🚗 5.8 km
Tæruddalen skole (8-10 kl.) 386 elever, 18 klasser	12 min 🚗 6.4 km
Lillestrøm videregående skole 800 elever, 34 klasser	17 min 🚗 10.4 km
Skedsmo videregående skole 1000 elever	17 min 🚗 10.7 km

BARNEHAGER

Fjellboveien barnehage (1-5 år) 31 barn	10 min 🚶 0.7 km
Vardefjellet kulturbarnehage (0-5 år) 110 barn	12 min 🚶 1 km
Sorknes barnehage (0-5 år) 49 barn	23 min 🚶 1.7 km



VELKOMMEN TIL EN
INNBYDENDE 2-ROMS
LEILIGHET I 1.ETASJE MED
TO UTEPLASSER OG
GARASJEPLASS





TO UTEPLASSER

Leiligheten har to solrike uteplasser på til sammen 20 kvm, med adkomstterrasse og balkong utenfor stue/kjøkken.

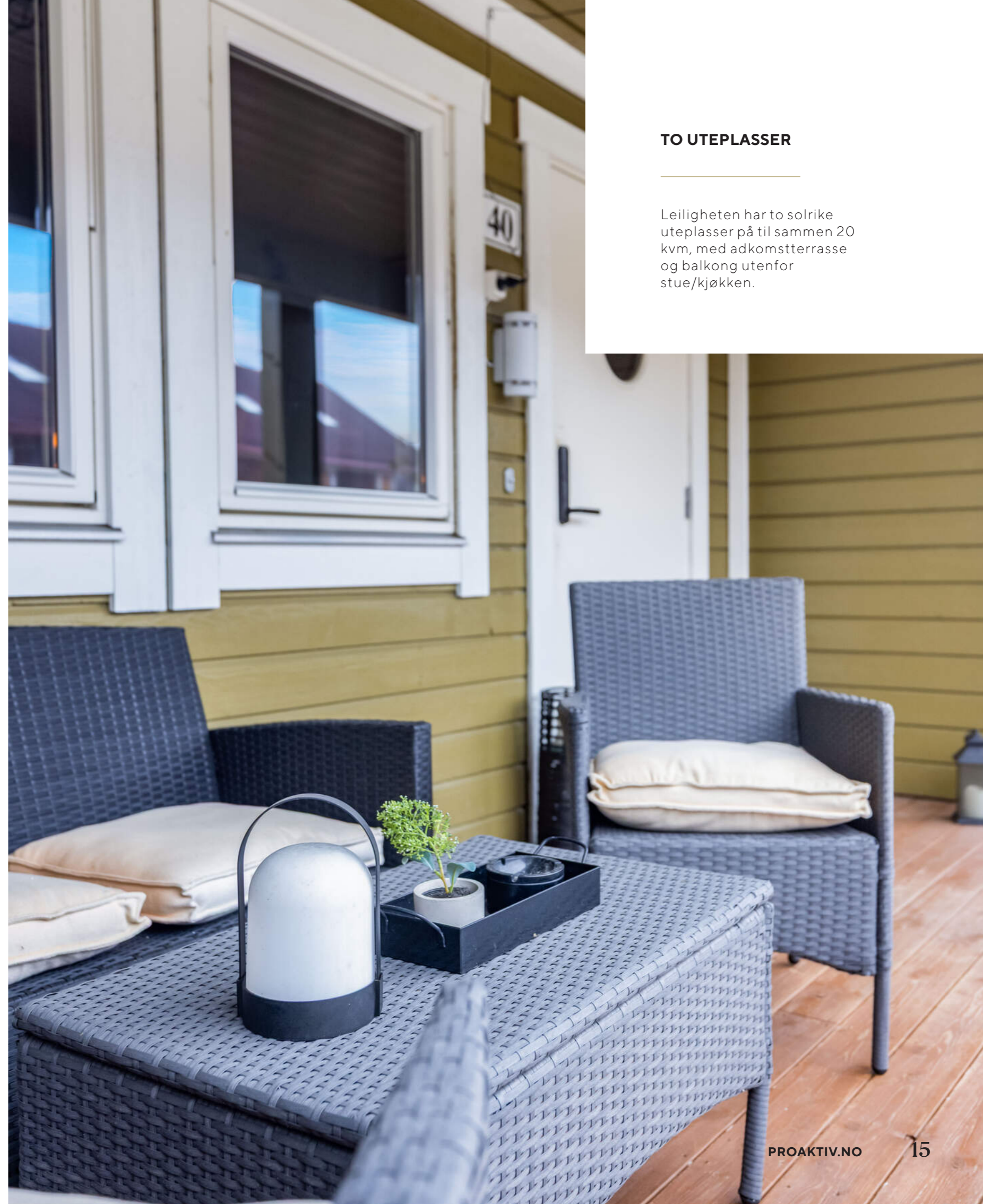





ÅPEN TOG LYST
ALLROM MED STUE,
SPISEPLASS OG
KJØKKEN





KJØKKEN FRA 2021 MED
HELINTEGRERTE
HVITEVARER SOM
MEDFØLGER





LEKKER GASSPEIS OG
TIDSRIKTIGE OVERFLATER

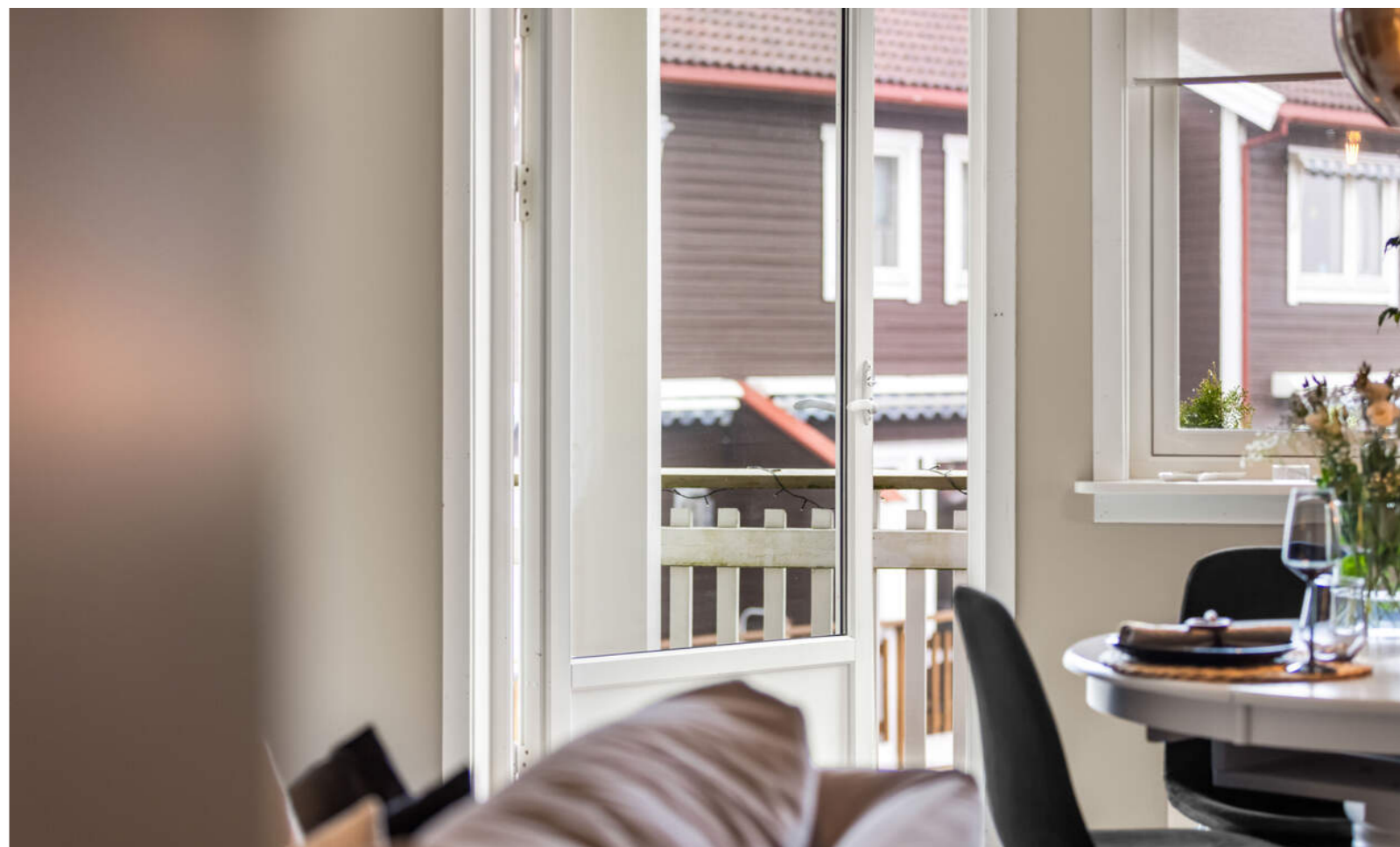
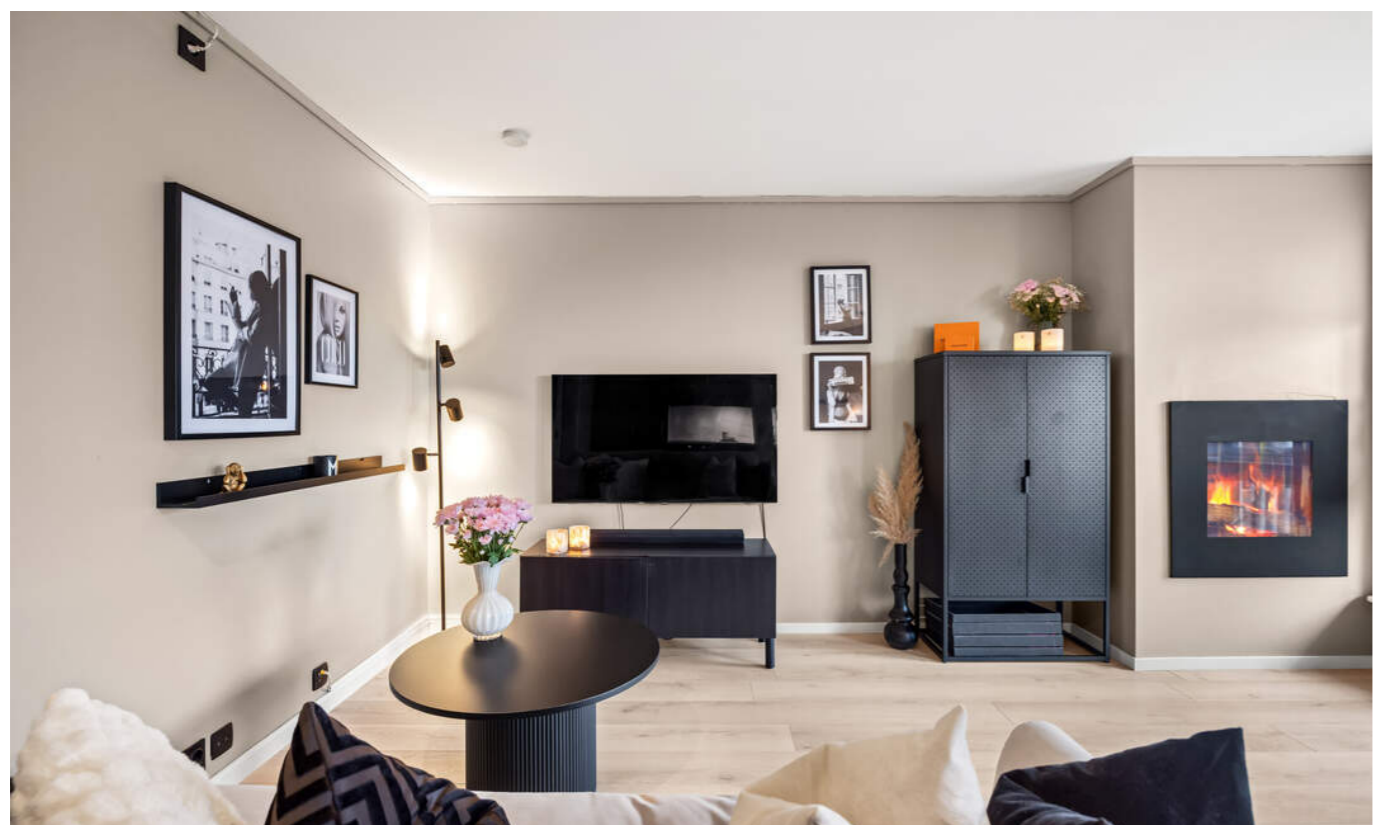



FLISLAGT BAD

Pent bad med flislagt gulv og vegger, varmekabler og balansert ventilasjon. Badet har sort innredning med matchende speilskap, gulvmontert wc, dusjhjørne og opplegg for vaskemaskin.



LUNT OG HYGGELIG

Soverommet har vegger og tak malt i samme fargetone. Her er det god plass til dobbeltseng og nattbord, og det er egen nisje med plass til klesoppbevaring.





LANGSTRAKT GANG
MED SKAP OG
TILLIGGENDE
BOD/TEKNISK ROM

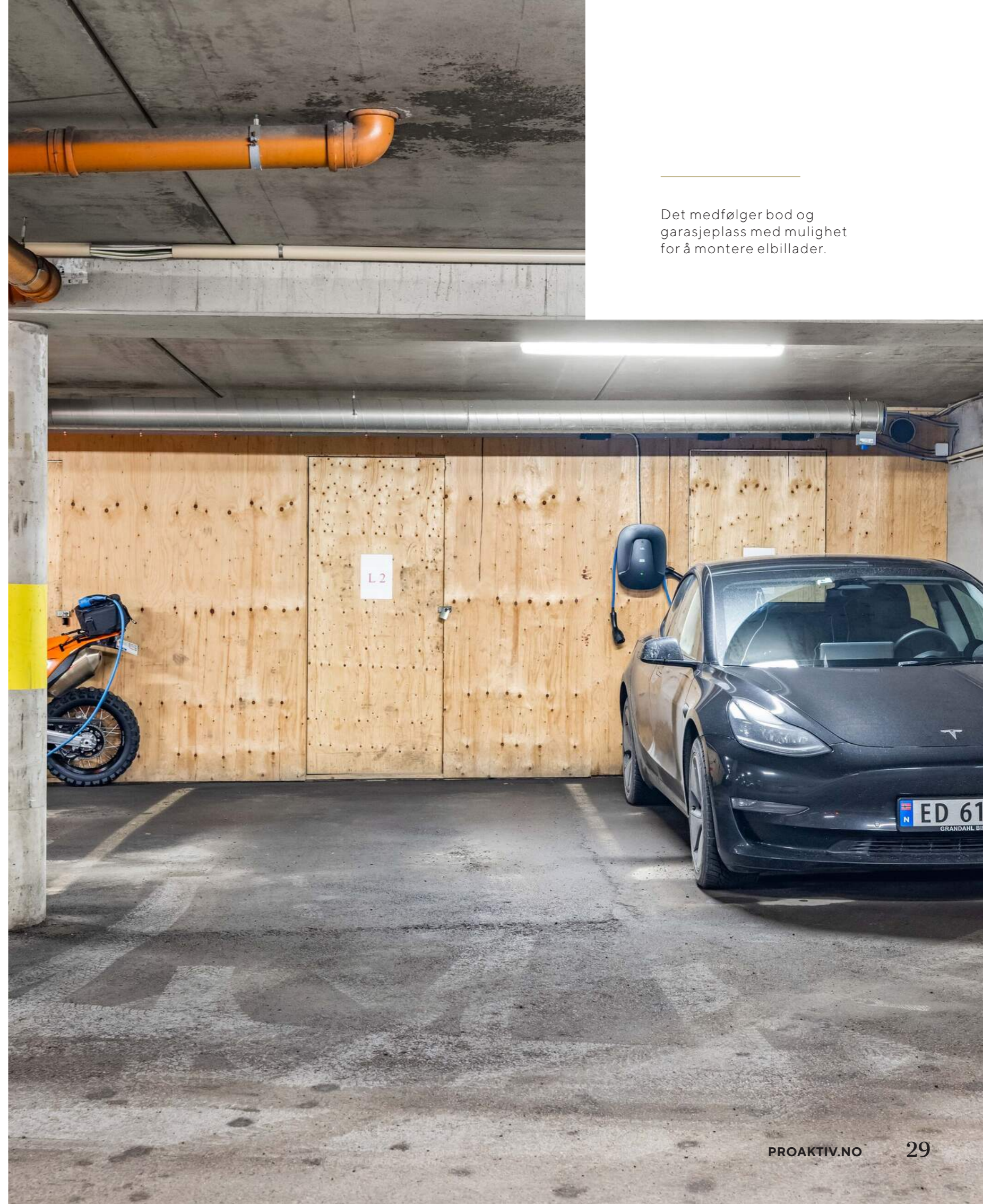

Det medfølger bod og
garasjeplass med mulighet
for å montere elbillader.

VELKOMMEN TIL PRINSESSETUNET 40

Parkering

Det medfølger 1 parkeringsplass med bod i bakkant i felles parkeringskjeller.
Mulighet for å montere el-billader via sameiets felles avtale.
Priser må avklares med sameiet.

Tomtestørrelse

8 141 m²

Beskrivelse av tomt

Tomtearealet er felles for sameiet.

TAKST OG TILSTAND

Byggemåte

Generell beskrivelse av boligen:
Eiendommen er en flermannsbolig med bærende konstruksjoner, etasjeskillere og leilighetsskillende vegger i tre.
Bygningen antas å være fundamentert på faste masser med betongsåle. Grunnmuren er av betong.
Over grunnmuren er det yttervegger i bindingsverk med utvendig trekledning.
Takkonstruksjonen er et saltak i tre, tekket med takstein.
Boligen har vinduer med 2-lags isolerglass, en ytterdør med glassfelt og en 2-lags isolerglass terrassedør.
Det er utgang fra stue/kjøkken til en balkong, og adkomst via en platting. Uteplassene er til sammen 20 kvm.

Innvendig:
Gulv: Laminatgulv.

Vegger: Malte glatte flater.
Himling: Malte glatte flater.
Boligen fremstår som normalt godt vedlikeholdt med vanlig bruksslitasje.
Etasjeskillerne er i trekonstruksjon.

Tekniske installasjoner:
- Vannledninger: Synlig vannrør av materialtype rør-i-rør system. Rørkursene på rør-i-rør systemet er ikke merket.
- Avløpsrør: Synlig avløpsrør av plast.
- Ventilasjon: Balansert ventilasjon på bad.
- Varmtvannstank: Bereder på 200 liter fra 2009 er plassert i bod. Det er ikke påvist tilfredsstillende el-tilkobling av varmtvannstanken.
- Oppvarming: Elektrisk oppvarming med enkelte panelovner, gulvvarme på badet og fyring med gasspeis.
- Elektrisk anlegg: Sikringsskap med kursfortegnelse.
- Branntekniske forhold: Boligen har brannslukker og røykvarsler.
- Balkong: Rekkverket på balkongen er målt til 92.8 cm.

TG2 - Avvik som kan kreve tiltak:
- Utvendig - Dører
Avvik: Ytterdør tar i terskel
- Våtrom - 1. ETASJE > BAD - Overflater vegger og himling
Avvik: Det er vindu/dør med ikke fuktbestandige materialer i våtsonen (ved vask, dusj, badekar, osv.), løsningen eller byggematerialet er uegnet.
Dør er plassert nærmere enn 1 meter fra våtsone, noe som gir økt risiko for fuktskader på dør/ karm. Det anbefales tiltak for å beskytte døren og redusere fuktbelastningen
- Våtrom - 1. ETASJE > BAD - Overflater Gulv

Avvik: Det er påvist at noen fliser har bom (hulrom under).
Krav til fall (høydeforskjell) er ikke oppfylt, men det er fall til sluk.
- Våtrom - 1. ETASJE > BAD - Sluk, membran og tettesjikt
Avvik: Mer enn halvparten av forventet brukstid er passert på membranløsningen.
- Våtrom - 1. ETASJE > BAD - Sanitærutstyr og innredning
Avvik: Servanten har synlige sprekker/krakkeler og innredningen viser tegn til vannskade. Dette kan føre til ytterligere forringelse.
- Tekniske installasjoner - Vannledninger
Avvik: Rørkursene på rør-i-rør systemet på vannledninger er ikke merket.
Manglende merking av rørkursene i fordelerskapet for rør-i-rør-systemet. Dette er et avvik fra kravene om oversikt og merking, men anlegget kan ellers være funksjonelt.
- Tekniske installasjoner - Varmtvannstank
Avvik: Det er ikke påvist tilfredsstillende el-tilkobling av varmtvannstank iht. gjeldende forskrift.

Helse, miljø og sikkerhet:

- Det er ikke foretatt radonmålinger, og bygget er heller ikke utført med radonsperre.
- Rekkverket på balkong eller terrasse er for lavt i forhold til dagens krav.

Bygningssakskyndig

Stigen Boligtakst AS (befaringsdato: Onsdag, 18. mars 2026)

Sammendrag selgers egenerklæring

Boligen ble kjøpt i 2021.
Selger har bodd i boligen de siste 12 månedene.

15. Har det vært feil på varmeanlegg eller ventilasjonsanlegg?

Ja

Beskrivelse: Nytt ventilasjonsanlegg 2025 (villavent)

16. Er det utført arbeid på varmeanlegg eller ventilasjonsanlegg?

Ja

Firmanavn: Ufaglært, 2025

Beskrivelse: Villavent anlegg, min far har byttet dette.

PRAKTISK INFORMASJON



Innhold

1. etasje: Entré, bod, stue/kjøkken, bad og soverom.
Balkong på ca. 10 kvm og plattning på ca. 10 kvm.

Bruksrett til kjellerbod og garasje plass i felles anlegg.

Areal

Bruksareal:
Underetasje
BRA-e: 5 kvm
Total BRA: 5 kvm

1. etasje
BRA-i: 53 kvm
Total BRA: 53 kvm

Terrasse- og balkongareal:
1. etasje: 20 kvm

Arealene er oppmålt på stedet på best mulig måte med laser. På grunn av møbler/innredning kan det forekomme avvik på deler av oppmålingen da noen mål er tatt høyere opp på veggen enn anbefalt.

Vegger kan være skjeve og kan gi andre mål enn ved måling langs gulvet.

Alle rombenevnelser er oppgitt etter rommenes faktiske bruk uten hensyn til byggeforskriftenes krav til "rom for varig opphold".

Det gjøres oppmerksom på at arealopplysninger i denne rapporten er basert på en fysisk oppmåling, og kan avvike fra arealopplysninger basert på byggemeldte tegninger.

Dersom det ikke er fremlagt byggemeldte tegninger for

boligen, vil den bygnings sakkyndige i de fleste tilfeller ikke kunne måle opp skjulte sjakter o.l. Sjakter som betjener flere bruksenheter eller andre formål, for eksempel avfallssjakter.

Kunde opplyser at det medfølger bod og arealet er målt opp på stedet, arealet er ca. da bod er fylt opp med lagrede gjenstander. Kunde opplyser at det medfølger en biloppstillingsplass i garasjeanlegg med opplegg for elbil- lader.

Rom som ligger utenfor boenheten, men som eier har påvist og/eller opplyst at tilhører boenheten, er oppmålt og inkludert i BRA-e.

Det er ikke fremvist dokumentasjon på at rommet tilhører boenheten.

Rom utenfor boenheten kan omdisponeres av borettslaget/sameiet og dette kan påvirke boligens BRA.

Standard

Leiligheten rom for rom:

Entré:

Det er trinnfri adkomst til leiligheten via overbygd terrasse på ca. 10 kvm. Her kan du innrede sittegruppe og hyggelig beplantning. Ytterdøren er utstyrt med kodelås.

Entreen har lyse overflater og kul spilevegg, og det er plassbygd skap for jakker og sko. Skjult lagringsplass også i tilliggende bod/teknisk rom.

Stue og kjøkken:

Leiligheten har et lyst og innbydende allrom som består av stue, spise plass og kjøkken som ligger åpent mot hverandre. Rommet har naturlig plass til møblering, og alle overflater er i

tidsriktig farger. Naturlig lysinnslipp fra flere vinduer, og utgang til veranda på ca. 10 kvm.

Kjøkken ble pusset opp i 2021 og fremstår som moderne og stilrent. Kjøkkeninnredningen har laminert benkeplate med nedfelt oppvaskkum og 1-greps blandebatteri, og frontene er sorte og slette. Det er montert backsplash bak vask og kokeplate. Kjøkkenet er utstyrt med helintegrerte hvitevarer som oppvaskmaskin, stekeovn og platetopp, ventilator, mikro og kjøleskap.

Bad:

Pent bad med flislagt gulv og vegger, varmekabler og balansert ventilasjon. Badet har sort innredning med matchende speilskap, gulvmontert wc, dusjhjørne og opplegg for vaskemaskin.

Soverom:

Soverommet er lunt og hyggelig med vegger og tak malt i samme fargetone. Her er det god plass til dobbeltseng og nattbord, og det er egen nisje med plass til klesoppbevaring.

Oppvarming

Elektrisk oppvarming med panelovner, gulvvarme på badet og gasspeis.

Dersom rom for varig opphold ikke har vegg- eller fastmonterte varmekilder ved visning følger dette heller ikke med.

Det gjøres oppmerksom på at megler ikke har innhentet

særskilte opplysninger om det finnes pålegg fra brann/feiervesen på eiendommen.

Energimerke

Rød D

Info strømforbruk

Selger har hatt et ca forbruk av strøm for hele 2025 på 6000 kWh. Eiendommen er tilknyttet Norgespris som overtas automatisk av ny eier.

Info energiklasse

Utdrag av energiattest følger vedlagt salgsoppgaven.

PLANTEGNING

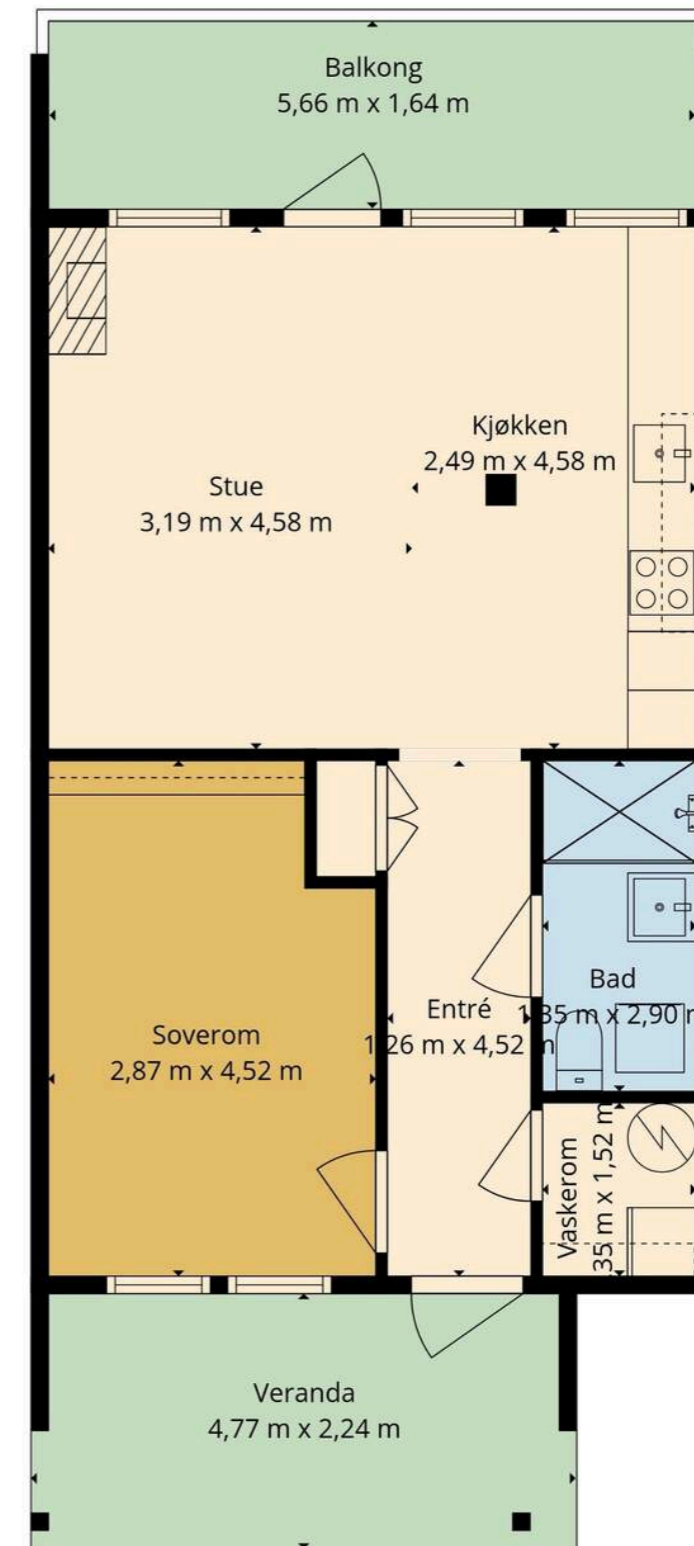

sser Er Ikke i Målestokk. Oppgitte Mål Er Innvendig Og Kan Ikke Betraktes Som Eksakte. Planskissen Er Kun En Illustrasjon Og Det Tas Ikke Ansvar For I

KJERNEINFORMASJON

SAMEIET / ØKONOMI

Forretningsfører

NORIAN REGNSKAP AS

Om sameiet

Boligsameiet Kongens Utsikt, beliggende i Lillestrøm kommune, består av 33 boligseksjoner. Selskapets organisasjonsnummer er 993 859 109. Forretningsfører er Norian Regnskap AS. Selskapet har hjemmeside på <https://norian.on.no/ondashboard>.

Det finnes sportsboder og en sykkelbod i garasjen. Sameiet har et ladeanlegg for elbiler i garasjen, og en seksjonseier kan med samtykke fra styret anlegge ladepunkt.

Vedtatte saker:

- Godkjenning av årsrapport og årsberetning.
- Godkjenning av budsjett.
- Innkjøp av nye benker og bord med støtte fra Lillestrøm Kommune.

Pågående saker:

- Oppussing, reparasjoner og vedlikehold er gjennomgående tema for styret.
- Styret har fokus på økonomi og forsøker å begrense økte utgifter.
- Utbedring av trapp og svalgang for hus L er utsatt til over sommeren 2025.
- Styret jobber med å formalisere ansvarsforholdet med nabosameiet VFIII for felles uteplasser og garasje.
- Sameiet står fritt til å reforhandle avtalen for TV og internett.

- Styret må etterse alt forbruk og innbetalinger for ladeanlegget og sende ut faktura manuelt grunnet problemer med systemleverandøren.
- Prioritert vedlikehold inkluderer oppgradering av trapper L & M, takhatter og pipeløp N&O, og takvinduer K.

Felleskostnader pr. mnd

2.894,-

Felleskostnader inkluderer

Kabel-tv/internett fra Telenor fiber, byggforsikring, forretningsførsel, vedlikeholdsfond, snøbrøyting, gressklipping m.m.

Fordeling felleskostnader;

- Totalbeløp felleskostnader: 2 894 kr i måneden
- Vedlikeholdsinnbetaling: 1 045 kr i måneden
- Eierseksjon kostnader: 1 223 kr i måneden
- Felleskostnader fordelt etter brøk: 626 kr i måneden

Det er planlagt økning av felleskostnader med ca. 700,- pr. mnd. (foreslås på årsmøte). Dette for å dekke generelle prisøkninger i samfunnet og oppbygging av vedlikeholdsfond. Ref. tlf. samtale med styreleder.

Andel fellesgjeld

5.802,- per onsdag, 31. desember 2025

Lånebetingelser fellesgjeld

Selskapets totale lån og vilkår:

Andel fellesformue

13.515,- per onsdag, 31. desember 2025

Regnskap / Budsjett / Kostnadsøkninger

Megler har kopi av budsjett for år 2025 og årsregnskap for år 2024. Dette kan interessenter få oversendt.

Borettslagets budsjetterte regnskap for 2025: 11 916,-
Årsresultat for 2024: -603 188,-

Saker som kan medføre kostnadsøkninger:

- Oppgradering av trapper L & M
- Takhatter og pipeløp N&O
- Takvinduer K
- Sykkelbod garasje

Vi gjør oppmerksom på at beslutninger/vedtak tatt i generalforsamling eller av styret kan medføre økning i felleskostnader og andel fellesgjeld som f.eks. fremtidige vedlikeholdsplaner, nye låneopptak og prisstigninger på feks. diverse avgifter (renovasjon, kommunale avgifter m.m.) som eier er ansvarlig for.

Forkjøpsrett

Boligen er ikke beheftet med forkjøpsrett.

Styregodkjenning

Det kreves ikke styregodkjenning av kjøper, men sameiet skal underrettes skriftlig om eierskiftet. Ingen kan eie mer enn to seksjoner i samme sameie.

Dyrehold

Dyrehold er tillatt, under forutsetning av at det ikke er til sjenanse for andre beboere.

Forsikring

Forsikringsselskap Tryg Forsikring
Polisenummer 7777397

Formuesverdi primær

1.020.801,- for 2024

Formuesverdi sekundær

4.083.204,- for 2024

Info kommunale avgifter

Basert på prognose for 2026 fra Lillestrøm kommune:

Kommunale avgifter inkluderer:
Avfallsbrønn: kr 3910,00
Tilsynsgebyr gasspeis ol.: kr 312,50
Målt forbruk vann: kr 712,57
Målt forbruk avløp: kr 1027,80
Fast gebyr vann bolig (15% mva): kr 1183,00
Fast gebyr avløp bolig (15% mva): kr 1665,00
A-konto vanngebyr (15% mva): kr 1529,10
A-konto avløpsgebyr (15% mva): kr 2632,35

Målt forbruk vann (15% mva): kr 655,57
Målt forbruk avløp (15% mva): kr 945,58

Kommunale avgifter

11.510,- for 2026

Info eiendomsskatt

I tillegg til kommunale avgifter kan det tilkomme eiendomsskatt - I 2026 var denne på kr. 0,-.

Info formuesverdi

Stortinget har vedtatt en ny modell for beregning av formuesverdi for bolig. Den nye utregningsmodellen beregner boligverdier basert på grunnkretser i stedet for kommuner, og skal benyttes fra og med inntektsåret 2026. Dette kan medføre at markedsverdien settes høyere eller lavere enn tidligere og innebærer at både selger og megler kan benytte tall som ikke nødvendigvis er oppdaterte på tidspunktet for utarbeidelse av salgsoppgraden. Det tas derfor forbehold om at formuesverdien kan bli endret og eventuelt øke ved endelig fastsettelse i skatteåret.

For primærbolig utgjør formuesverdien 25 % av beregnet eller dokumentert markedsverdi opptil kr 10 000 000, og deretter 70 % av den delen som overstiger dette beløpet. For sekundærbolig utgjør formuesverdien 100 % av beregnet eller dokumentert markedsverdi.

Andre utgifter

Ny eier må belage seg på bl.a. følgende faste løpende kostnader: Strøm, innboforsikring, kommunale avgifter og evt. utvidelse av TV/Internett.

Kommentar fellesgjeld

Boligsameiet Kongens Utsikt har ingen lån pr. 11.03.2026.

OFFENTLIGE FORHOLD

Ferdigattest/Midlertidig brukertillatelse

Det foreligger ferdigattest på eiendommen datert 16.12.2009. Ferdigattest er en sluttattest fra bygningsmyndighetene om at et søknadspliktig tiltak er ferdigstilt. At evt. ferdigattest / midl. brukstillatelse eksisterer, gir ingen garanti for at det ikke er utført arbeid som ikke er byggemeldt eller godkjent.

Det foreligger godkjente byggetegninger oversendt fra Lillestrøm kommune som samsvarer med dagens bruk.

Ferdigattest/brukstillatelse datert

Onsdag, 16. desember 2009

Tinglyste heftelser og rettigheter

På eiendommen til borettslaget er det tinglyst følgende heftelser og rettigheter som følger eiendommens matrikkel ved overskjøting til ny hjemmelshaver:

Heftelser i eiendomsrett:

30.01.2009 - Dokumentnr: 2009/70326-1/200 - Erklæring/avtale
Overenskomst om adkomst, parkering, boder, fellesområder samt vann- og avløpsanlegg.
For rettighetshaver se overenskomst.

Med flere bestemmelser
Gjelder denne registerenheten med flere
Overført fra: Knr:3205 Gnr:283 Bnr:292

28.05.2009 - Dokumentnr: 2009/379173-2/200 - Bestemmelse iflg. skjøte
Pliktig medlemskap i velforening/huseierforening

04.10.2021 - Dokumentnr: 2021/1225662-1/200 - Pantedokument
Beløp: NOK 2 980 000
Panthaver: ROMERIKE SPAREBANK
ORG.NR: 937 885 911
ELEKTRONISK INNSENDT

03.10.2022 - Dokumentnr: 2022/1102825-1/200 - Endring ved fusjon
FRA: Blaker Sparebank
ORG.NR: 837 886 252
TIL: ROMERIKE SPAREBANK
ORG.NR: 937 885 911
ELEKTRONISK INNSENDT

Regulerings- og arealplaner

Regulert til: Boligbebyggelse – konsentrert småhusbebyggelse

Følger reguleringsplan Vardefjellet, felt BK2 (plan-ID 193).
Eiendommen er i planen regulert til konsentrert småhusbebyggelse. Planen omfatter også felles avkjørsel og felles grøntareal.. 16.06.2010
Eiendommen følger Kommuneplanens arealdel 2023–2035, vedtatt 14.06.2023. Eiendommen er i kommuneplanen avsatt til boligbebyggelse, nåværende.
Det er for tiden ingen reguleringsaker under behandling som berører denne eiendommen.

Eiendommen er omfattet av differensierte støykrav i henhold til Kommuneplanen 2023-2035, og er plassert i 'sone 3 øvrige deler av kommunen'.

Ihht kommunens kartmateriale og DOK-analyse så er følgende tatt med: Eiendommen ligger i et område med moderat/lav aktsomhetsgrad for radon. Kopi av reguleringskart og reguleringsbestemmelser kan sees hos megler.

Vei/Vann/Avløp

Adkomstvei: Private adkomstveier fra offentlig vei. De som til enhver tid eier Trinn 2 har rett til å benytte felles adkomstvei og felles overflateparkeringer på Trinn 3.
Tilknytning vann: Eiendommen er tilknyttet offentlig vannforsyning via private stikkledninger.
Tilknytning avløp: Eiendommen er tilknyttet offentlig avløpsnett via private stikkledninger.
Private stikkledninger-/veier som vedlikeholdes for eiers regning frem til påkoblingspunkt.

Radonmåling

Det gjøres oppmerksom på at det ved utleie er krav til å gjennomføre radonmåling, og at forsvarlige nivåer skal kunne dokumenteres. Kravet gjelder alle typer utleieboliger, inkludert leiligheter og hybler i tilknytning til egen bolig, såfremt det betales husleie. I de tilfeller hvor det ikke er opplyst at selger har kunnskap om eiendommens radonnivå må kjøper som ønsker å leie ut hele eller deler av eiendommen, særskilt være oppmerksom på at de overtar ansvaret for den usikkerheten dette medfører. Se <http://www.nrpa.no> for nærmere informasjon.

Det er ikke foretatt radonmålinger, og bygget er heller ikke utført med radonsperre.

Adgang til utleie

Seksjonseieren disponerer fritt over egen seksjon med de begrensningene som følger av sameieforholdet og eierseksjonsloven, jf. eierseksjonsloven § 24. Seksjonseieren kan fritt selge, pantsette og leie ut sin egen seksjon.

Korttidsutleie av hele boligseksjonen i mer enn 90 døgn årlig er ikke tillatt. Med korttidsutleie menes utleie i inntil 30 døgn sammenhengende. Grensen på 90 døgn kan fravikes i vedtektene og kan i så fall settes til mellom 60 og 120 døgn. Slik beslutning krever et flertall på minst to tredjedeler av de avgitte stemmene på årsmøtet.

Sameiets styre skal underrettes skriftlig om alle overdragelser og leieforhold.

Det er krav til forsvarlige radonnivåer på utleieboliger. I de tilfeller hvor det ikke særskilt er opplyst at selger har kunnskap om eiendommens radonnivå må kjøper som ønsker å leie ut hele eller deler av eiendommen, særskilt være oppmerksom på at de overtar ansvaret for den usikkerheten dette medfører. Se <http://www.nrpa.no> for nærmere informasjon.

Offentligrettslig pålegg

Det gjøres oppmerksom på at megler ikke har innhentet særskilte opplysninger om det finnes pålegg fra brann/feiervesen på eiendommen.

Grunnboksdato

Søndag, 23. februar 2025

PRISANTYDNING INKLUDERT OMKOSTNINGER**Om k. kjøper beskrivelse**

3 250 000,00 (Prisantydning)
5 802,00 (Andel av fellesgjeld)

3 255 802,00 (Pris inkl. fellesgjeld)

Omkostninger

12 900,00 (Boligkjøperforsikring * (valgfritt))
81 370,00 (Dokumentavgift)
260,00 (Panteattest kjøper)
545,00 (Tinglysningsgebyr pantedokument)
545,00 (Tinglysningsgebyr skjøte)

82 720,00 (Omkostninger totalt (uten Boligkjøperforsikring))
95 620,00 (Omkostninger totalt (med Boligkjøperforsikring))

3 338 522,00 (Totalpris inkl. omkostninger (uten Boligkjøperforsikring))
3 351 422,00 (Totalpris inkl. omkostninger (med Boligkjøperforsikring))

Vi gjør oppmerksom på at ovennevnte totalsum er beregnet ut fra kjøpesum tilsvarende prisantydning. Det tas forbehold om endring i gebyrer.

Betalingsbetingelser

Kjøpesum med tillegg av omkostninger skal være disponibelt på meglers klientkonto innen overtagelse. Normalt innebærer dette at fullt oppgjør må være innbetalt på meglers klientkonto senest to virkedager før avtalt overtagelsesdato. Eventuelle vilkår knyttet til innbetalingen, eksempelvis pantedokument som skal tinglyses til fordel for kjøpers bank, må være megler i hende i god tid før overtagelse kan finne sted.

Kjøpesummen skal innbetales fra norsk finansinstitusjon og/eller kjøpers konto i norsk finansinstitusjon. Eventuell egenkapital skal innbetales i én samlet betaling fra kjøpers egen konto i norsk finansinstitusjon.

Alle eiendomsmeglingsforetak har lovpålagt forsikring av klientmidler begrenset oppad til kr 45 mill. Enkeltaker er forsikret inntil kr 15 mill. Dersom kjøpers låneinstitusjon krever tilleggsforsikring ved omsetning over 15 millioner, må kjøper selv eller dennes låneinstitusjon dekke utgiftene forbundet med dette.

Lovanvendelse

Eiendommen selges etter reglene i avhendingsloven. Salgsoppgaven er basert på de opplysningene selger har gitt til megler, den bygningssakyndiges tilstandsrapport, samt opplysninger innhentet fra kommunen, Kartverket og andre tilgjengelige kilder. Selger har godkjent salgsoppgaven. Det er viktig at kjøper setter seg grundig inn i alle salgsdokumentene, herunder salgsoppgave, tilstandsrapport og selgers egenerklæring. Kjøper anses kjent med forhold som er tydelig beskrevet i salgsdokumentene, og slike forhold kan ikke påberopes som mangler. Dette gjelder uavhengig av om kjøper har lest dokumentene. Alle interessenter oppfordres til å undersøke eiendommen nøye, gjerne sammen med fagkyndig før bud inngis. Kjøper som velger å kjøpe usett kan ikke gjøre gjeldende som mangel noe han burde blitt kjent med ved undersøkelsen. Dersom det er behov for avklaringer, anbefaler vi at interessenter rådfører seg med eiendomsmegler eller egne rådgivere før det legges inn bud.

En bolig som har blitt brukt i en viss tid, har vanligvis blitt utsatt for slitasje og skader kan ha oppstått. Slik bruksslitasje må kjøper regne med, og det kan avdekkes enkelte forhold etter overtakelse som nødvendiggjør utbedringer. Normal slitasje og skader som nødvendiggjør utbedring, er innenfor hva kjøper må forvente og vil ikke utgjøre en mangel. Kjøper og selgers rettigheter og plikter reguleres av avtalen mellom partene, samt informasjonen som har vært tilgjengelig for kjøperen i forbindelse med handelen. Avtalen utfylles av avhendingsloven, og det gjelder ulike avtalevilkår avhengig av om kjøper er forbrukerkjøper eller ikke. Dette er nærmere beskrevet nedenfor.

På grunn av ulike avtalevilkår kan selger vurdere bud fra en som ikke er forbruker, ulikt fra en forbrukers bud. Dersom kjøper ikke er forbruker, er selger sitt mulige mangelsansvar begrenset fordi eiendommen selges «som den er». Selger kan ikke ta «som den er» forbehold ovenfor en forbrukerkjøper. Selv et lavere bud fra en som ikke er forbruker kan foretrekkes fordi begrensningen i mulig mangelsansvar kan ha egenverdi for selger. Selger står fritt til å forkaste eller akseptere ethvert bud, og er for eksempel ikke forpliktet til å akseptere høyeste bud. Budgiver skal i budskjemaet avgi egenerklæring om budgiver er forbruker eller næringsdrivende/person som hovedsakelig handler som ledd i næringsvirksomhet.

Forbrukerkjøp - definisjon: Med forbrukerkjøp menes kjøp av eiendom når kjøperen er en fysisk person som ikke hovedsakelig handler som ledd i næringsvirksomhet.

Forbruker - avtalevilkår: Eiendommen har en mangel dersom den ikke er i samsvar med kravene som følger av avtalen, eller det foreligger brudd på bestemmelsene i avhendingsloven §§ 3-2 til 3-8. Hvis eiendommen ikke er i samsvar med det kjøperen må kunne forvente ut ifra alder, type og synlig tilstand, kan det være grunnlag for mangelskrav. Det samme gjelder hvis det er holdt tilbake eller gitt uriktige opplysninger om eiendommen. Dette gjelder likevel bare dersom man kan

gå ut ifra at det virket inn på avtalen at opplysningen ikke ble gitt eller at feil uriktige opplysninger ikke blir rettet i tide på en tydelig måte. Boligen kan ha en mangel etter avhendingsloven § 3-3 dersom det er avvik mellom opplyst og faktisk innvendig areal, forutsatt at avviket er på 2% eller mer og minimum 1 kvm.

Ved beregning av et eventuelt prisavslag eller erstatning må kjøper selv dekke tap/kostnader opptil et beløp på kr. 10 000 (egenandel).

Ikke-forbruker (næringsdrivende) - definisjon: Hvis kjøper er en juridisk person, eller en fysisk person som hovedsakelig handler som ledd i næringsvirksomhet, vil kjøpet ikke anses som et forbrukerkjøp.

Ikke-forbruker - avtalevilkår: Eiendommen har en mangel dersom den ikke er i samsvar med kravene som følger av avtalen. Eiendommen selges «som den er», og selgers ansvar utover det konkret avtalte er da begrenset etter avhendingsloven § 3-9, første ledd andre setning. Avhendingsloven § 3-3 andre ledd fravikes, og hvorvidt boligens arealsvikt utgjør en mangel vurderes etter avhendingsloven § 3-8. Informasjon om kjøpers undersøkelsesplikt, herunder oppfordringen om å undersøke eiendommen nøye, gjelder også for kjøpere som ikke anses som forbrukere. Interessenter og kjøper må godta at selger og megler bruker elektronisk kommunikasjon i salgsprosessen.

Dersom kjøper er utenlandsk statsborger kreves det at vedkommende har et såkalt D-nummer til erstatning for norsk personnummer. Rekvirering av D-nummer må sendes Kartverket samtidig med innsending av skjøtet for tinglysing. Skjøtet blir liggende i Kartverket inntil kjøper har fått D-nummer av Skatteetaten. Når Kartverket har mottatt D-nummeret fra Skatteetaten, vil skjøtet bli tinglyst umiddelbart. Rekvirering av D-nummer i forbindelse med tinglysing av skjøte vil ofte medføre at oppgjør og utbetaling til selger blir forsinket med noen uker. Kjøper må i disse tilfellene enten ta forbehold i bud om forsinket utbetaling til selger, eller være forberedt på å dekke forsinkelsesrenter til selger. Kontakt ansvarlig megler for informasjon før budgivning.

ØVRIGE KJØPSFORHOLD

Overtakelse

Overtakelse etter avtale med selger. Interessenter oppfordres til å angi ønsket overtakelse i budskjema.

Skjøte sendes for tinglysing i forbindelse med oppgjøret. Oppgjør forutsetter at det er gjennomført overtagelse og at partene har signert en overtakelsesprotokoll og sendt denne til oppgjørsavdelingen slik som avtalt i kontrakt. Det forutsettes at skjøte tinglyses i kjøpers navn. Hvis interessenter mot formodning ikke ønsker tinglysing av skjøte må det tas forbehold om dette i kjøpetilbudet.

Budgivning

Bud kan legges inn på nettannonsen på "gi bud" knappen eller via hjemmesiden. Ved elektronisk budgivning så kan bud legges inn trygt og enkelt med bank-ID. Megler kan også kontaktes for tilsendelse av budkjema og budskjema finnes også i salgsoppgaven.

All budgivning må foregå ved skriftlighet. Ta kontakt med megler dersom det er behov for bistand for å inngi bud.

Eiendomsmegler skal legge til rette for en forsvarlig avvikling av budrunden og kan ikke videreformidle bud med en kortere akseptfrist enn kl. 12.00 første virkedag etter siste annonserte visning. Etter klokken 11:30 anbefaler vi akseptfrist på minimum 30 minutter.

Megler kan ikke formidle bud med forbehold om at budet eller forbehold i budet skal holdes skjult (hemmelig) for andre budgivere og interessenter.

Megler tar ikke noe ansvar for forsinkelser på el- eller telenettet. Under budrunden kan akseptfristene kortes inn ved mottakelse av nye bud. Akseptfristen fra kjøper er absolutt. Det betyr at dersom selger velger å akseptere budet, må kjøper meddeles aksept innen utløpet av akseptfristen. Dersom du utsetter inngivelse av bud til tett opp mot akseptfristen er det en reell fare for at eiendommen kan bli solgt før ditt bud fremkommer til megler.

Boligselgerforsikring

Selger har tegnet boligselgerforsikring. Selgers egenerklæringsskjema er vedlegg til dette prospekt. Forsikringsvilkår kan fås ved henvendelse til megler.

Boligkjøperforsikring

Mange kjøpere har anledning til å tegne boligkjøperforsikring. Vedlagt i salgsoppgaven følger informasjon om Boligkjøperforsikring fra Söderberg & Partners. Boligkjøperforsikring er en rettshjelpsforsikring som gir trygghet og profesjonell juridisk hjelp dersom det oppdages uventede feil eller mangler ved boligen de neste fem årene. Les mer om Boligkjøperforsikring i vedlagte materiell eller på <https://www.soderbergpartners.no/eiendom/boligkjoper/>.

Innbo og løsøre

Med mindre annet er uttrykkelig avtalt gjelder NEF's normgivende liste over løsøre og tilbehør, se vedlagt liste til salgsoppgaven. Til orientering er det full avtalefrihet om hva som skal følge med bolig og fritidsbolig ved salg. I de tilfeller det medfølger hvitevarer i handelen, overleveres disse uten noen form for garanti utover leverandørgaranti.

Elektronisk dørlås medfølger ikke og vil bli byttet til vanlig dørvrider før overtagelse. Lampe over spisebordet medfølger ikke. Integreerte hvitevarer medfølger.

Eier

Martine Linnéa Opdal

Tilbud på lånefinansiering

Vi bistår gjerne med å etablere kontakt med ulike banker, men vi har ingen fast bankforbindelse som vi benytter. Vi mener at vilkårene i ulike finansinstitusjoner varierer fra kundegruppe til kundegruppe, og kan derfor ikke anbefale en bestemt bank, men hjelper mer enn gjerne med å finne en bank som kan tilby deg gode lånevilkår.

Meglernes vederlag

Det er avtalt provisjonsbasert vederlag tilsvarende 1,00% av salgssum. Estimert provisjon kr. 33 000,00 (beregnet av prisantydning inkl. evt. fellesgjeld, minimum kr. 33 000,00). Sum provisjon, vederlag og andre inntekter kr. 90 040,00

Dersom handel ikke kommer i stand eller oppdraget sies opp, har oppdragstaker krav på rimelig vederlag for medgått tid/utført arbeid og avtalte utgifter (utgifter til påløpte visninger, innhenting av opplysninger, markedspakke og tilrettelegging), samt eventuelle utlegg. Alle priser er inkl. mva.

Proaktiv Gruppen AS og eiendomsmeglingsforetakene som er tilknyttet Proaktiv har samarbeid med forskjellige foretak som tilbyr forbrukerne produkter eller tjenester i forbindelse med et salgsoppdrag. Våre samarbeidspartnere er: Söderberg & Partners AS - formidler av boligkjøperforsikring, Gjensidige - formidler av boligselgerforsikring, Meglerfront - leverandør av digitale oppgjørsskjemaer og overtakelsesprotokoller som også inneholder tilbud til forbruker om tilpassede strøm-, internett - og alarmtjenester, Vend Marketplaces AS og Bomega AS - markeds plasser på nett, Schibsted - markedsføring i SOME, Eiendomsverdi - formidler av nabolagsprofiler. Hvilke produkter/ tjenester kjøper og selger får i forbindelse med oppdraget, kan variere ut fra hvor i landet eiendommen ligger.

Andre forsikringer

Kjøper står selv ansvarlig for å tegne andre nødvendige forsikringer som innboforsikring m.m.

Personopplysningsloven

Vi gjør oppmerksom på at vi lagrer personopplysninger på interessenter, budgivere og kjøpere. Videre opplyser vi at mulighetene for å slette sine personopplysninger er begrenset, som følge av at eiendomsmeglingsforetak har plikt til å oppbevare kontrakter og dokumenter i minst 10 år, iht. eiendomsmeglingsforskriften. Du kan lese om vår behandling av personopplysninger i vår personvernerklæring på <https://proaktiv.no/personvernerklæring>

Hvitvaskingsreglene

Det følger av lov om tiltak mot hvitvasking og terrorfinansiering at meglerforetaket er forpliktet til å foreta kundetiltak av begge parter i handelen. For oppdragsgiver skjer dette i forbindelse med inngåelse av oppdraget, og for kjøper på tidspunkt for kontraktsinngåelse. Dersom slik kundekontroll ikke kan gjennomføres, er meglerforetaket pålagt å avstå fra gjennomføring av oppgjøret. Partene er selv ansvarlig for eventuelle kostnader og ansvar dette kan medføre uten at det kan anføres et kontraktsrettslig ansvar overfor meglerforetaket.

Vedlegg til salgsoppgave

Vedleggene er en del av den komplette salgsoppgaven. Det er viktig at interessenter setter seg godt inn i vedleggene og kontakter megler med eventuelle spørsmål før bud inngis.

Dato salgsoppgave
27.3.2026



Adresse	Prinsessestunet 40
Postnr	2016
Sted	FROGNER
Andels-/leilighetsnr.	/
Gnr.	83
Bnr.	292
Seksjonsnr.	4
Festenr.	
Bygn. nr.	300019427
Bolignr.	
Merkenr.	A2018-923244
Dato	02.09.2018

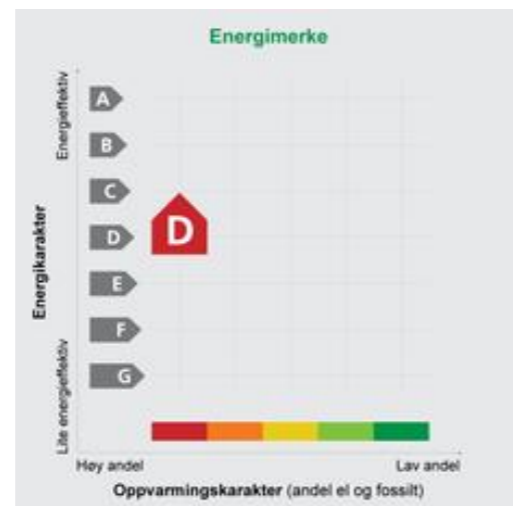

Innmeldt av Erika Storeide

Energimerket angir boligens energistandard. Energimerket består av en energikarakter og en oppvarmingskarakter, se i figuren. Energimerket symboliseres med et hus, hvor fargen viser oppvarmingskarakter, og bokstaven viser energikarakter.

Energikarakteren angir hvor energieffektiv boligen er, inkludert oppvarmingsanlegget. Energikarakteren er beregnet ut fra den typiske energibruken for boligtypen. Beregningene er gjort ut fra normal bruk ved et gjennomsnittlig klima. Det er boligens energimessige standard og ikke bruken som bestemmer energikarakteren. A betyr at boligen er energieffektiv, mens G betyr at

boligen er lite energieffektiv. En bolig bygget etter byggeforskriftene vedtatt i 2010 vil normalt få C.

Oppvarmingskarakteren forteller hvor stor andel av oppvarmingsbehovet (romoppvarming og varmtvann) som dekkes av elektrisitet, olje eller gass. Grønn farge betyr lav andel el, olje og gass, mens rød farge betyr høy andel el, olje og gass. Oppvarmingskarakteren skal stimulere til økt bruk av varmepumper, solenergi, biobrensel og fjernvarme.

Om bakgrunnen for beregningene, se www.energimerking.no

Målt energibruk

Brukeren har valgt å ikke oppgi målt energibruk.



Tilstandsrapport

STIGEN Boligtakst AS

Boligbygg med flere boenheter

Prinsessestunet 40, 2016 FROGNER LILLESTRØM kommune

gnr. 283, bnr. 292, snr. 4

Sum areal alle bygg: BRA: 58 m² BRA-i: 53 m²



Befaringsdato: 18.03.2026

Rapportdato: 23.03.2026

Oppdragsnr.: 13907-3519

Eiendomsverdi ref nr: SP1022

Foretak: Stigen Boligtakst AS

Takstingeniør: Jo Henrik Stigen



STIGEN Boligtakst AS

NITO

Rapporten kan brukes i inntil ett år etter befaringsdato, og kan ikke gjenbrukes ved flere boligsalg i denne perioden. Skjer det endringer, oppstår skader også videre på boligen, bør du som selger be om oppdatert rapport.

Prinsesstunet 40 , 2016 FROGNER
Gnr 283 - Bnr 292
3205 LILLESTRØM

Stigen Boligtakst AS
Nystuveien 2
1900 FETSUND

Dette trenger du å vite om tilstandsrapporten



Hva er en tilstandsrapport?

En tilstandsrapport beskriver synlige skader/avvik eller tegn på skader/avvik på boligen. Rapporten fremhever vanligvis ikke positive egenskaper ved boligen.



Hva vurderer en bygningssakkyndig?

Den bygningssakkyndige vurderer boligen ut fra hva man kan forvente av en bygning av samme alder og type. Vurderingen gjøres som regel mot hvordan det var vanlig å bygge og regler som gjaldt da boligen ble oppført (søknadstidspunktet). Forhold som er vanlige for bygningens alder, slik som slitasje etter normal bruk regnes ikke som avvik.



Hva inneholder tilstandsrapporten?

Den bygningssakkyndige undersøker rom og bygningsdeler slik det kommer frem av [Forskrift til avhendingsloven](#). Tilstandsrapporten inneholder bare avvik som den bygningssakkyndige kan se eller kontrollere med enkle hjelpemidler. Det gjøres ikke nærmere undersøkelser slik som åpning av vegger eller andre bygningsdeler. I vegg mot våtrom og rom under terreng kan det borres et hull for å gjøre enkle undersøkelser slik som fuktsøk.

Når du kjøper en brukt bolig

Når du kjøper en brukt bolig, er det viktig å være oppmerksom på at dette ikke kan sammenlignes med å kjøpe en ny bolig. Måten boligen ble bygget på kan være annerledes enn i dag. Bygninger svekkes over tid, og utsettes for slitasje blant annet på grunn av bruk og vær og vind. Mange boliger fornyes helt eller delvis, noen i flere omganger, eller det oppføres tilbygg. Særlig for boliger som er pusset opp eller endret, er det viktig å merke seg at fornyelse av overflater ikke nødvendigvis betyr at bygningsdeler under er forbedret.

Vurdering mot byggeregler

Den bygningssakkyndige vil vurdere boligen mot hvordan det var vanlig å bygge og regler som gjaldt på søknadstidspunktet. Den bygningssakkyndige ser etter avvik som har betydning for og som reduserer boligens funksjon og verdi, og som kommer frem av Forskrift til avhendingslova.

Tilstandsrapporten beskriver ikke hele boligen

BYGNINGSSAKKYNDIGE SER FOR EKSEMPEL IKKE PÅ

- vanlig slitasje og normal vedlikeholdstilstand
- bagatellmessige forhold som ikke påvirker bygningens bruk eller verdi vesentlig
- etasjeskillere
- tilleggsbygg slik som garasje, bod, annek, naust også videre
- utvendige trapper
- støttemurer
- skjulte installasjoner
- installasjoner utenfor bygningen
- full funksjonstesting av el- og VVS-installasjoner
- geologiske forhold og bygningens plassering på grunnen
- bygningens planløsning
- bygningens innredning
- løpsre slik som hvitevarer
- utendørs svømmebasseng og pumpeanlegg
- bygningens estetikk og arkitektur
- bygningens lovlighet (bortsett fra bruksendringer, brannceller og forhold som åpenbart kan påvirke helse, miljø og sikkerhet)
- fellesarealer (med mindre boligeier har vedlikeholdsplikt for fellesarealer og dette er kjent for bygningssakkyndig, eller fellesarealet har en særlig tilknytning til boligen).

© iVerdi 2023

Malen til denne rapporten, inkludert standardtekstene fra Verdi er vernet etter åndsverkloven og kan kun benyttes av av kunder hos iVerdi. For andre aktører er eksemplarframstilling av malen og standardtekster, som utskrift og annen kopiering til bruk som grunnlag for tilsvarende rapporter, bare tillatt når det er hjemlet i lov (kopiering til privat bruk, sitat o.l.) eller avtale med iVerdi (<https://iverdi.no/>).

Utnyttelse i strid med lov eller avtale kan medføre erstatnings- og straffeansvar.

Oppdragsnr.: 13907-3519

Befaringsdato: 18.03.2026

Side: 3 av 23

Rapportansvarlig

Jo Henrik Stigen
Uavhengig Takstingeniør
jo@takstpartner.no
922 68 566



STIGEN Boligtakst AS

Oppdragsnr.: 13907-3519

Befaringsdato: 18.03.2026

Side: 2 av 23

Prinsesstetnet 40 , 2016 FROGNER
Gnr 283 - Bnr 292
3205 LILLESTRØM

Stigen Boligtakst AS
Nystuveien 2
1900 FETSUND

Dette trenger du å vite om tilstandsrapporten

Tilstanden vurderes med ulike tilstandsgrader

Tilstanden gir uttrykk for en gitt forventet tilstand, blant annet vurdert ut fra alder og normal bruk. Ved Tilstandsgrad 0 (TG0) og Tilstandsgrad 1 (TG1) gir den bygningssakkyndige normalt ingen begrunnelse for valg av tilstandsgrad. Grunnen er at bygningen eller bygningsdelen da bare har normal slitasje. Ved skjulte konstruksjoner kan alder alene avgjøre tilstandsgrad. Når bygningssakkyndige anbefaler tiltak, for eksempel utbedringer, må brukeren av rapporten vurdere om tiltakene er nødvendige og lønnsomme.

Når den bygningssakkyndige velger tilstandsgrad, baseres vurderingen på faste kriterier som følger av gjeldende bransjestandard for Teknisk tilstandsrapport ved omsetning av bolig og Forskrift til avhendingslova.

TG 0

TILSTANDSGRAD 0, TG0: INGEN AVVIK

Bygningsdelen skal være tilnærmet ny, ikke vise tegn på slitasje og det skal være lagt frem dokumentasjon på faglig god utførelse. Det er ingen merknader til delen.

TG 1

TILSTANDSGRAD 1, TG1: MINDRE AVVIK

Bygningsdelen skal bare ha normal slitasje, og strakstiltak skal ikke anses som nødvendig. Graden kan også brukes når delen er ny, men der dokumentasjon på faglig god utførelse mangler.

TG 2

TILSTANDSGRAD 2, TG2: VESENTLIGE AVVIK OG MINDRE AVVIK SOM ETTER NS 3600 GIR TG 2

Bygningsdelen skal enten ha feil utførelse, en skade eller symptomer på skade, sterk slitasje eller nedsatt funksjon. Graden gis når bygningsdelen trenger vedlikehold eller tiltak i nær fremtid. Graden skal også brukes når delen er gammel og det er grunn til å varsle om faren for skader på grunn av alderen, eller når det er grunn til å overvåke delen spesielt på grunn av fare for større skader eller følgeskader.

TG 3

TILSTANDSGRAD 3, TG3: STORE ELLER ALVORLIGE AVVIK

Denne tilstandsgraden brukes ved kraftige tegn på forhold som man må regne med trenger utbedring straks eller innen kort tid. Det er påvist funksjonssvikt eller sammenbrudd.

TG IU

IKKE UNDERSØKT/IKKE TILGJENGELIG FOR UNDERSØKELSE

Det kan være avvik/skader som ikke er avdekket.

Informasjon om utbedringskostnader

Utbedringskostnadene i rapporten er sjablongmessige anslag basert på observerte forhold som feil, skader eller uregelmessigheter, samt foreslåtte tiltak. Disse anslagene er veiledende, angis i fem intervaller, er basert på generelle erfaringstall, og må ikke forveksles med konkrete pristilbud fra håndverkere eller entreprenører. Faktiske kostnader kan variere betydelig, avhengig av individuelle valg, materialpriser og markedsforhold. For å få en nøyaktig vurdering av utbedringskostnadene anbefales ytterligere undersøkelser og innhenting av flere pristilbud fra kvalifiserte fagfolk. Slike anslag gis for TG3, der dette er mulig.

T

Tiltak under kr 20 000

M

Tiltak mellom kr 20 000 – 100 000

H

Tiltak mellom kr 100 000 – 200 000

S

Tiltak mellom kr 200 000 – 500 000

V

Tiltak over kr 500 000

Oppdragsnr.: 13907-3519

Befaringsdato: 18.03.2026

Side: 4 av 23

Prinsesstetnet 40 , 2016 FROGNER
Gnr 283 - Bnr 292
3205 LILLESTRØM

Stigen Boligtakst AS
Nystuveien 2
1900 FETSUND

Beskrivelse av eiendommen

Basert på visuell befaring, enkle fuktindikasjonsmålinger, stikktaginger, opplysninger fra rekvisit og offentlige registre, har takstmannen kommet frem til følgende konklusjon på den tekniske tilstanden på leiligheten:

Dette er en tilstandsrapport på leilighet hvor det kun gjøres vurderinger innvendig. Den vurderte leiligheten ligger i 1.etasje og det medfølger bod.

Innvendige overflater og innredninger er forhold som i stor grad er av avhengig av smak, ønsker og behov. De innvendige overflater bærer lite preg av alder og bruksslitasje. Ny eier vurderer selv behovet for innvendige oppgraderinger. For detaljer henvises det til byggebeskrivelse.

All informasjon om eiendommen med bygg er gitt av selger.

Det er ikke gitt informasjon til takstmann som tilsier at det er skader, lekkasjer, problemer med skadedyr eller maur.

For ytterligere informasjon og andre viktige bemerkninger se under egne premisser og byggebeskrivelser med respektive tilstandsgrader.

Befaringen er utført med begrensninger av at boligen var fullt møblert og bebodd. Det er kun flyttet på mindre møbler, esker eller lignende, dersom det har vært grunn til å mistenke at det skulle skjule betydelige forhold. Dette betyr at det kan være hakk, slitasje og andre forhold som ikke er avdekket på befaringsdagen.

Boligbygg med flere boenheter - Byggeår: 2009

UTVENDIG

[Gå til side](#)

Flermannsbolig med bærende konstruksjoner, etasjeskillere og leilighetsskillende vegger i tre. Bygningen antas fundamentert på fastmasser med betong såler. Grunnmur av betong. Over grunnmur er det yttervegger i bindingsverk med utvendig trekledning. Saltak i trekonstruksjoner tekket med takstein (ikke besiktig).

Rapporten begrenser seg til boligen, og det som normalt vil omfattes av eiers selvstendige vedlikeholdsansvar som seksjons- eller andelseier. Normalt utgjør dette alt innenfor seksjonens/andelens vegger. Tilstandsrapporten tar derfor ikke for seg bygningens fellesdeler som for eksempel tak, yttervegger, grunnmur, drenering, og felles tekniske installasjoner. Kjøper må forøvrig sette seg inn årsberetning for utført og planlagt vedlikehold.

Tg ikke satt. Dette er sameiets/borettslagets ansvars område og ikke ytterligere undersøkt, det anbefales at sameiet/borettslaget innhenter felles rapport ang. felles bygningsdeler.

Vinduer med 2 lags isoler glass med produksjonsår 2008

En ytterdør med glassfelt med el-lås. 2 lags isolerglass terrassedør fra 2008

Utgang fra stue/kjøkken til en balkong på ca. 10m2.
Adkomst plattform på ca 10m2.

INNENDIG

[Gå til side](#)

Overflatebehandling gulv: Laminatgulv.
Overflatebehandling vegger: Malte glatte flater.
Overflatebehandling himling: Malte glatte flater.

Etasjeskillere i trekonstruksjon.

Det er kun gjort punktmålinger av gulvet på befaringen. Svanker eller lignende kan forekomme. Stikkprøver er foretatt i minst to rom, i hver etasje hvis boligen har det.

Boligen er møblert, noe som begrenser muligheten for å kontrollere eventuelle skjelheter i konstruksjonen. Det anbefales at dette undersøkes nærmere dersom boligen er tømmt for møbler.

VÅTROM

[Gå til side](#)

Bad

Aktuell byggeforskrift er tekniske forskrifter i perioden 1997-2010. Dokumentasjon: ingen dokumentasjon.

Bad med fliser på gulv og vegger. Innredningen består av et underskap/overskap, servant, speil og armatur med stikk og en dusjsone med dusjing direkte på gulv og vegg.

Det er nivilert fra terskel til sluk og det ble målt 1cm og 0,8cm fall.

Opplegg for vaskemaskin og det er tilkoblet et vannklosett. Balansert ventilasjon.

KJØKKEN

[Gå til side](#)

Kjøkkeninnredning med laminert benkeplate med nedfelt oppvaskkum med 1-greps blandedatteri. Skylleplate mellom over og underskap. Det er montert en integrert oppvaskmaskin, integrert komfyr og nedfelt platetopp og det er tilkoblet en ventilator over kokeplass. Integrert kjøleskap og mikrobølgeovn. Det ble foretatt enkelt fuktsøk med MMS søkeinstrument, det ble ikke registrert noe forskjellige verdier på kjøkkengulv. Det er alltid en fordel å montere komfyrvakt og waterguard på kjøkken.

TEKNISKE INSTALLASJONER

[Gå til side](#)

Synlig vannrør av materialtype rør- i- rør system. Øvrig anlegg ligger skjult.

Anlegget er kun visuelt besiktiget da dette krever spesielt utstyr og kompetanse.

Ingen synlige lekkasjer på lett tilgjengelige steder.

Rørøpplegg og installasjoner er ikke vurdert utover visuell besiktigelse i denne rapporten, da dette krever spesiell kompetanse og autorisasjon. Takstmann er ikke godkjent innenfor området VVS, det anbefales derfor å få en autorisert rørlegger til å gjennomgå anlegget dersom dette er ønskelig.

Skal anleggets tilstand og utskiftningsbehov avklares må anlegget kontrolleres av en fagmann.

Synlig avløpsrør av plast, øvrige avløpsrør ligger skjult.

Lufting og stakemuligheter på avløpsanlegg er ikke synlig eller vurdert av takstmannen da dette er boligbygg med flere boenheter. Anlegget er kun visuelt besiktiget da dette krever spesielt utstyr og kompetanse.

Oppdragsnr.: 13907-3519

Befaringsdato: 18.03.2026

Side: 5 av 23

Prinsesetnet 40 , 2016 FROGNER
Gnr 283 - Bnr 292
3205 LILLESTRØM

Stigen Boligtakst AS
Nystuveien 2
1900 FETSUND

Beskrivelse av eiendommen

Rørøpplagg og installasjoner er ikke vurdert utover visuell besiktigelse i denne rapporten, da dette krever spesiell kompetanse og autorisasjon.

Takstmann er ikke godkjent innenfor området VVS, det anbefales derfor å få en autorisert rørlegger til å gjennomgå anlegget dersom dette er ønskelig. Rørnettet innbygd i konstruksjonen er ikke vurdert.

Bereder er plassert i bod og er på 200 liter og produksjonsår 2009

Elektrisk oppvarming med enkelte panelovner, gulvvarme på badet med fliser og fyring med gasspeis.

Det er ikke gitt informasjon om feil på anlegget.

Varmeinstallasjoner er ikke videre kontrollert eller funksjonstestet under befaringen og det gis ikke TG.

Anlegg med automatsikringer.

Arealer

[Gå til side](#)

Forutsetninger og vedlegg

[Gå til side](#)

Lovlighet

[Gå til side](#)

Boligbygg med flere boenheter

- Det foreligger godkjente og byggemeldte tegninger, som stemmer med dagens bruk

Oppdragsnr.: 13907-3519

Befaringsdato: 18.03.2026

Side: 6 av 23

Prinsesetnet 40 , 2016 FROGNER
Gnr 283 - Bnr 292
3205 LILLESTRØM

Stigen Boligtakst AS
Nystuveien 2
1900 FETSUND

Sammendrag av boligens tilstand

Fordeling av tilstandsgrader

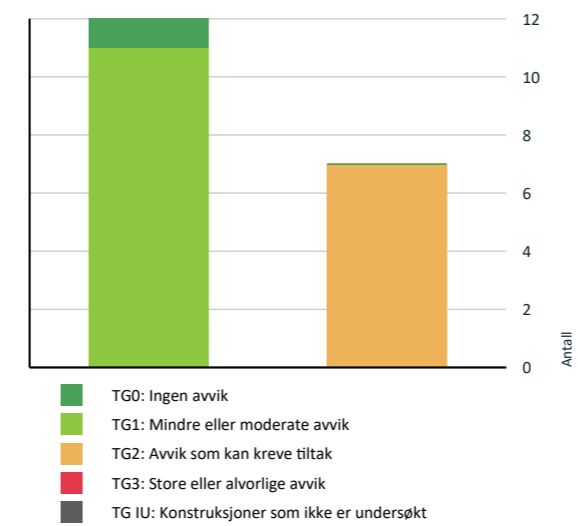

Vil du vite mer om tilstandsgrader? Se side 4.

HELSE, MILJØ OG SIKKERHET

Forhold som åpenbart kan medføre fare for helse, miljø og sikkerhet

- ⚠ Det er ikke foretatt radonmålinger, og bygget er heller [Gå til side](#) ikke utført med radonsperre.
- ⚠ Rekkverket på balkong eller terrasse er for lavt i forhold til dagens krav.

Oppsummering av avvik

Vil du vite mer? Se på rommet eller bygningsdelen senere i rapporten.

Boligbygg med flere boenheter

AVVIK SOM KAN KREVE TILTAK

- ⚠ **Utvendig > Dører** [Gå til side](#)
- ⚠ **Tekniske installasjoner > Vannledninger** [Gå til side](#)
- ⚠ **Tekniske installasjoner > Varmtvannstank** [Gå til side](#)
- ⚠ **Våtrom > 1. Etasje > Bad > Overflater vegger og himling** [Gå til side](#)
- ⚠ **Våtrom > 1. Etasje > Bad > Overflater Gulv** [Gå til side](#)
- ⚠ **Våtrom > 1. Etasje > Bad > Sluk, membran og tettesjikt** [Gå til side](#)
- ⚠ **Våtrom > 1. Etasje > Bad > Sanitærutstyr og innredning** [Gå til side](#)

Oppdragsnr.: 13907-3519

Befaringsdato: 18.03.2026

Side: 7 av 23

Prinsesstetnet 40 , 2016 FROGNER
Gnr 283 - Bnr 292
3205 LILLESTRØM

Stigen Boligtakst AS
Nystuveien 2
1900 FETSUND

STIGEN Boligtakst AS

Tilstandsrapport

BOLIGBYGG MED FLERE BOENHETER

Byggeår
2009

Kommentar
Eiendomsverdi.no

Anvendelse

Brukes som bolig.

Standard

Se beskrivelse under konstruksjoner.

Vedlikehold

Se nærmere beskrivelse under Konstruksjoner.

UTVENDIG

Bygning generelt

Punktet må sees i sammenheng med Takkonstruksjon/Loft

Beskrivelse

Flermannsbolig med bærende konstruksjoner, etasjeskillere og leilighetsskillende vegger i tre. Bygningen antas fundamentert på fastemasser med betong såler. Grunnmur av betong. Over grunnmur er det yttervegger i bindingsverk med utvendig trekledning. Saltak i trekonstruksjoner tekket med takstein (ikke besiktig).

Rapporten begrenser seg til boligen, og det som normalt vil omfattes av eiers selvstendige vedlikeholdsansvar som seksjons- eller andelseier. Normalt utgjør dette alt innenfor seksjonens/andelens vegger. Tilstandsrapporten tar derfor ikke for seg bygningens fellesdeler som for eksempel tak, yttervegger, grunnmur, drenering, og felles tekniske installasjoner.

Kjøper må forøvrig sette seg inn årsberetning for utført og planlagt vedlikehold.

Tg ikke satt. Dette er sameiets/borettslagets ansvars område og ikke ytterligere undersøkt, det anbefales at sameiet/borettslaget innhenter felles rapport ang. felles bygningsdeler.

1 TO 1 Vinduer

Beskrivelse

Vinduer med 2 lags isoler glass med produksjonsår 2008

Det er ikke avdekket svekkelser eller punkterte glass.
Det gjøres oppmerksom på at punkterte vindusglass tidvis kan være svært vanskelig å avdekke og derfor ikke kan utelukkes.

Årstall: 2008 Kilde: Produksjonsår på produkt

1 TO 2 Dører

Beskrivelse

En ytterdør med glassfelt med el-lås. 2 lags isolerglass terrassedør fra 2008

Årstall: 2008 Kilde: Produksjonsår på produkt

Vurdering av avvik:

- Det er avvik:

Ytterdør tar i terskel

Konsekvens/tiltak

- Tiltak:

Konsekvens:

Estetisk forringelse som kan påvirke helhetsinntrykket av boligen.

I noen tilfeller kan funksjonen svekkes, for eksempel ved at døren subber mot karm eller gulv, eller at lås og hengsler ikke fungerer optimalt.

Tiltak:

Justering eller utskifting av hengsler og beslag ved funksjonsvikt.

Oppdragsnr.: 13907-3519

Befaringsdato: 18.03.2026

Side: 8 av 23

Prinsesstetnet 40 , 2016 FROGNER
Gnr 283 - Bnr 292
3205 LILLESTRØM

Stigen Boligtakst AS
Nystuveien 2
1900 FETSUND

STIGEN Boligtakst AS

Tilstandsrapport

1 TO 1 Balkonger, terrasser og rom under balkonger

Beskrivelse

Utgang fra stue/kjøkken til en balkong på ca. 10m².
Adkomst platting på ca 10m².

Balkonger, terrasser, tribuner, passasjer og lignende skal ha rekkverk med høyde

a) minimum 1,2 m der nivåforskjellen er mer enn 10,0 m

b) minimum 1,0 m der nivåforskjellen er inntil 10,0 m.

INNVENDIG

1 TO 1 Overflater

Beskrivelse

Overflatebehandling gulv: Laminatgulv.

Overflatebehandling vegger: Malte glatte flater.

Overflatebehandling himling: Malte glatte flater.

Boligen fremstår som normalt godt vedlikeholdt med vanlig brukslitasje. Noe vedlikehold av overflater og avslutninger må påberegnes. I en fraflyttet boenhet kan det være slitasje, riper, mindre hull og misfarging på overflater hvor det har vært møblement, bilder og hyller.

1 TO 1 Etasjeskille/gulv mot grunn

Beskrivelse

Etasjeskillere i trekonstruksjon.

Det er kun gjort punktmålinger av gulvet på befaringen. Svanker eller lignende kan forekomme. Stikkprøver er foretatt i minst to rom, i hver etasje hvis boligen har det.

Boligen er møblert, noe som begrenser muligheten for å kontrollere eventuelle skjevheter i konstruksjonen. Det anbefales at dette undersøkes nærmere dersom boligen er tømt for møbler.

1 TO 1 Pipe og ildsted

Beskrivelse

Det er etablert ildsted i stuen. Gasspeis.

Det er ingen kjente feil eller påbud som selger kjenner til.

Ildsted og pipe er ikke røykprøvd, og det forutsettes at de branntekniske krav er kontrollert og godkjent av det stedlige brann- og feivevesen vedrørende funksjonalitet/kvalitet.

1 TO 1 Innvendige dører

Beskrivelse

Innderdører i trekarm med malt listverk.

VÅTROM

1. ETASJE > BAD

Oppdragsnr.: 13907-3519

Befaringsdato: 18.03.2026

Side: 9 av 23

Prinsesstetnet 40 , 2016 FROGNER
Gnr 283 - Bnr 292
3205 LILLESTRØM

Stigen Boligtakst AS
Nystuveien 2
1900 FETSUND

STIGEN Boligtakst AS

Tilstandsrapport

Generell

Beskrivelse

Aktuell byggeforskrift er tekniske forskrifter i perioden 1997-2010. Dokumentasjon: ingen dokumentasjon.

Bad med fliser på gulv og vegger. Innredningen består av et underskap/overskap, servant, speil og armatur med stikk og en dusjsone med dusjing direkte på gulv og vegg.

Det er nivilert fra terskel til sluk og det ble målt 1cm og 0,8cm fall.

Opplegg for vaskemaskin og det er tilkoblet et vannklosett.

Balansert ventilasjon.

Takstmannen kontrollerer alltid med fuktindikator i våtsoner/risikoområder på bad. Om ikke annet er kommentert, har takstmannen ikke registrert skadelig/unormal fukt i områder på befaringstidspunktet.

Badet blir vurdert ut i fra visuelle observasjoner. Det er viktig å merke seg levetid og risiko ved vannbruk direkte på overflater. Hvis det ikke foreligger dokumentasjon eller opplysninger fra selger blir flislagte gulv og vegger vurdert ut i fra at det må antas at det er lagt membran. Det vil alltid fra takstmann anbefales løsninger som tilsier at vannbruk direkte på overflater reduseres.

Sluk kan i mange tilfeller være vanskelig å vurdere om det er tette overganger og bruk av membran. Dette grunnet smuss og groing.

Normal forventet levetid for våtrom er 15-25 år avhengig av oppbygging og bruksbelastning. Ved 50% av oppbrukt levetid må det påregnes utbedringer på sikt.

1. ETASJE > BAD

TO 2 Overflater vegger og himling

Beskrivelse

Flislagt vegger

Overflatebehandlinger: malte glatte flater. Det er montert downlights. Ukjent hvordan spotter er montert/forseglet.

Vurdering av avvik:

- Det er vindu/dør med ikke fuktbestandige materialer i våtsonen (ved vask, dusj, badekar, osv.), løsningen eller byggematerialet er uegnet.

Dør er plassert nærmere enn 1 meter fra våtsone, noe som gir økt risiko for fuktskader på dør/ karm. Det anbefales tiltak for å beskytte døren og redusere fuktbelastningen

Konsekvens/tiltak

- Uegnete materialer må fuktbeskyttes/utskiftes.

Konsekvens:

Økt risiko for vannsprut og fuktbelastning på dørblad og karm.

Kan føre til oppsvelling, misfarging og redusert levetid for døren.

Potensielt økt vedlikeholdsbehov og kostnader.

Tiltak:

Vurder montering av tetningslist eller vannavvisende terskel.

Sørg for god ventilasjon og tørkeforhold i rommet.

1. ETASJE > BAD

TO 2 Overflater Gulv

Beskrivelse

Våtrom har flislagt gulv og gulvvarme. Det er nivilert fra terskel til slukene og det ble målt 1cm og 0,8cm fall.

Det er kun gjort punktmålinger av gulvet på befaringen og ikke testet med vann. Svanker kan forekomme.

Vurdering av avvik:

- Det er påvist at noen fliser har bom (hulrom under).
- Krav til fall (høydeforskjell) er ikke oppfylt, men det er fall til sluk.

Konsekvens/tiltak

- Selv om bom eller hullyd ikke alltid er et umiddelbart problem, bør det overvåkes nøye før eventuell utvikling i sprekker i flisfuger e.l. oppstår. Dette må en foreta tiltak for, for å begrense utviklingen.

Oppdragsnr.: 13907-3519

Befaringsdato: 18.03.2026

Side: 10 av 23

Prinsesstetnet 40 , 2016 FROGNER
Gnr 283 - Bnr 292
3205 LILLESTRØM

Stigen Boligtakst AS
Nystuveien 2
1900 FETSUND

STIGEN Boligtakst AS

Tilstandsrapport

- Vær oppmerksom ved bruk. For å få tilstandsgrad 0 eller 1 må gulvet bygges om, for å få riktig fall til sluk. Det vil imidlertid sjelden være økonomisk rasjonelt som et enkeltstående tiltak. Ved en eventuell renovering, påse at våtrommet bygges med riktig fall til sluk.

Konsekvens:

Manglende høydeforskjell gir økt risiko for vann å renne ut av våtrommet ved lekkasje eller oversvømmelse. Dette kan medføre fuktskader i tilstøtende konstruksjoner og rom.

Tiltak:

Vurder om gulvet kan bygges om for å oppnå korrekt høydeforskjell (typisk ved rehabilitering).

Sørg for at sluk og membran er i god stand for å minimere risiko.

Eventuelt reparasjon av fliser med bom(hulrom)

Forsiktig fjerne flisen(e) med bom ved hjelp av meisler og varme (for å redusere skade på flisen hvis den skal gjenbrukes).

Rensing og ny liming:

Fjerne gammelt lim fra underlaget og påføre nytt flislim jevnt før flisen legges på nytt.

Fuging:

Reetablere fugene etter at limet har tørket.

1. ETASJE > BAD

TO 2 Sluk, membran og tettesjikt

Beskrivelse

Det er plastsluk og ukjent tettesjikt/membran. Membranen ligger ellers skjult i konstruksjonen og kan ikke kontrolleres uten å gjøre destruktive inngrep ved å demontere fliser.

Vurdering av avvik:

- Mer enn halvparten av forventet brukstid er passert på membranløsningen.

Konsekvens/tiltak

- Det er viktig å merke seg at levetiden til en membran varierer basert på kvalitet, installasjon og bruk. Eldre membraner kan bli sprø og sprekke opp, noe som fører til at de mister sin vannrettende funksjon. Dette kan resultere i vannlekkasjer gjennom vegger og gulv og fuktskader.

Halvparten av levetid membran

Konsekvens:

Risikoen for svikt i membranen øker betydelig. Dette kan føre til lekkasjer og fuktskader i underliggende konstruksjoner, spesielt i våtrom eller områder utsatt for vannbelastning. Utbedringskostnader kan bli høye dersom skade oppstår.

Tiltak:

Gjennomfør en grundig kontroll av membranens tilstand, inkludert tetthet og eventuelle svakheter.

Vurder forebyggende utskifting av membranen før den svikter, særlig hvis det er vanskelig å oppdage lekkasjer visuelt.

Dokumenter alder og utførelse i tilstandsrapporten for å gi kjøper realistiske forventninger.

Det bør innhentes dokumentasjon på utførelsen av membran.

Konsekvens:

Risiko for skjulte feil som kan føre til vanninntrenging, fuktskader og redusert levetid for tilstøtende konstruksjoner. Manglende dokumentasjon gjør det vanskelig å vurdere membranens tilstand uten destruktive undersøkelser.

Tiltak:

Gjennomfør visuell kontroll av tilgjengelige overflater for tegn til lekkasje eller svikt.

Dersom det er mistanke om feil eller skade, bør membranen åpnes for kontroll og eventuelt legges på nytt med korrekt dokumentasjon.

Sørg for at ny utførelse dokumenteres med bilder og beskrivelse.

1. ETASJE > BAD

TO 2 Sanitærutstyr og innredning

Beskrivelse

Innredningen består av et underskap/overskap, servant, speil og armatur med stikk og en dusjsone med dusjing direkte på gulv og vegg.

Opplegg for vaskemaskin og det er tilkoblet et vannklosett.

Vurdering av avvik:

- Det er avvik:

Oppdragsnr.: 13907-3519

Befaringsdato: 18.03.2026

Side: 11 av 23

Prinsesetnet 40, 2016 FROGNER
Gnr 283 - Bnr 292
3205 LILLESTRØM

Stigen Boligtakst AS
Nystuveien 2
1900 FETSUND

STIGEN Boligtakst AS

Tilstandsrapport

Servanten har synlige sprekker/krakkelering og innredningen viser tegn til vannskade. Dette kan føre til ytterligere forringelse.

Konsekvens/tiltak

- Tiltak:

Ny eier vurderer selv behovet for innvendige oppgraderinger.

Konsekvens:

Slitasjen er primært estetisk, men kan redusere innredningens funksjon dersom skader utvikler seg (f.eks. svelling i sponplater ved fuktinntrenging).

Tiltak:

Vurder om kosmetisk oppgradering (maling, bytte fronter) er tilstrekkelig. Ved omfattende skader eller fukt påvirkning bør innredningen skiftes ut.

1. ETASJE > BAD

TO 1 Ventilasjon

Beskrivelse

Balansert ventilasjon. Kapasitet og mengde luftutskifting er ikke kontrollert da det krever eget utstyr for måling og hører ikke under nivå 1 undersøkelse. Det er kun utført enkel kontroll av ventilasjon ved bruk av et ark/papir eller røykappull. Det er ikke foretatt tallfestede målinger.

Årstall: 2025

Kilde: Eier

1. ETASJE > BAD

TO 0 Tilliggende konstruksjoner våtrom

Beskrivelse

Hulltaking er foretatt uten å påvise unormale forhold. Hulltaking er foretatt ved/i entre. Fuktqvotemåling (vekt%) i konstruksjonen ble målt til 0.

KJØKKEN

1. ETASJE > KJØKKEN

TO 1 Overflater og innredning

Beskrivelse

Kjøkkeninnredning med laminert benkeplate med nedfelt oppvaskum med 1-greps blande batteri. Skylleplate mellom over og underskap. Det er montert en integrert oppvaskmaskin, integrert komfyr og nedfelt platetopp og det er tilkoblet en ventilator over kokeplass. Integrert kjøleskap og mikrobølgeovn.

Det ble foretatt enkelt fuktsøk med MMS søkeinstrument, det ble ikke registrert noe forskjellige verdier på kjøkkengulv.

Det er alltid en fordel å montere komfyrvakt og waterguard på kjøkken.

Årstall: 2021

Kilde: Eier

1. ETASJE > KJØKKEN

TO 1 Avtrekk

Beskrivelse

Det er avtrekk via mekanisk avtrekksanlegg i boenheten. Det er kun utført enkel kontroll av ventilasjon ved bruk av et ark/papir eller røykappull. Det er ikke foretatt tallfestede målinger.

Årstall: 2025

Kilde: Eier

TEKNISKE INSTALLASJONER

Oppdragsnr.: 13907-3519

Befaringsdato: 18.03.2026

Side: 12 av 23

Prinsesetnet 40, 2016 FROGNER
Gnr 283 - Bnr 292
3205 LILLESTRØM

Stigen Boligtakst AS
Nystuveien 2
1900 FETSUND

STIGEN Boligtakst AS

Tilstandsrapport

TO 2 Vannledninger

Beskrivelse

Synlig vannrør av materialtype rør- i- rør system. Øvrig anlegg ligger skjult. Anlegget er kun visuelt besiktiget da dette krever spesielt utstyr og kompetanse. Ingen synlige lekkasjer på lett tilgjengelige steder.

Rørøpplagg og installasjoner er ikke vurdert utover visuell besiktigelse i denne rapporten, da dette krever spesiell kompetanse og autorisasjon. Takstmann er ikke godkjent innenfor området VVS, det anbefales derfor å få en autorisert rørlegger til å gjennomgå anlegget dersom dette er ønskelig. Skal anleggets tilstand og utskiftningsbehov avklares må anlegget kontrolleres av en fagmann.

Vurdering av avvik:

- Rørkursene på rør-i-rør systemet på vannledninger er ikke merket.

Manglende merking av rørkursene i fordelerskapet for rør-i-rør-systemet. Dette er et avvik fra kravene om oversikt og merking, men anlegget kan ellers være funksjonelt.

Konsekvens/tiltak

- Rørkurser på rør-i-rør system bør merkes.

Merking av rør

Konsekvens:

Fravær av merking gjør det vanskelig å identifisere og stenge riktig kurs ved lekkasje eller vedlikehold. Dette kan føre til forsinket skadebegrensning og økt risiko for følgeskader ved vannlekkasje.

Tiltak:

Merk alle rørkurs tydelig i fordelerskapet med kursnummer og tilhørende tappesteder.

TO 1 Avløpsrør

Beskrivelse

Synlig avløpsrør av plast, øvrige avløpsrør ligger skjult. Lufting og stakemuligheter på avløpsanlegg er ikke synlig eller vurdert av takstmannen da dette er boligbygg med flere boenheter. Anlegget er kun visuelt besiktiget da dette krever spesielt utstyr og kompetanse.

Rørøpplagg og installasjoner er ikke vurdert utover visuell besiktigelse i denne rapporten, da dette krever spesiell kompetanse og autorisasjon. Takstmann er ikke godkjent innenfor området VVS, det anbefales derfor å få en autorisert rørlegger til å gjennomgå anlegget dersom dette er ønskelig. Rør anlegget innbygd i konstruksjonen er ikke vurdert.

TO 1 Ventilasjon

Beskrivelse

Balansert ventilasjon. Kapasitet og mengde luftutskifting er ikke kontrollert da det krever eget utstyr for måling og hører ikke under nivå 1 undersøkelse. Det er kun utført enkel kontroll av ventilasjon ved bruk av et ark/papir eller røykappull. Det er ikke foretatt tallfestede målinger, men ventilasjonen antas og fungerer tilfredsstillende

Årstall: 2025

Kilde: Eier

TO 2 Varmtvannstank

Beskrivelse

Bereider er plassert i bod og er på 200 liter og produksjonsår 2009

Årstall: 2009

Kilde: Produksjonsår på produkt

Vurdering av avvik:

- Det er ikke påvist tilfredsstillende el-tilkobling av varmtvannstank iht. gjeldende forskrift.

Konsekvens/tiltak

Oppdragsnr.: 13907-3519

Befaringsdato: 18.03.2026

Side: 13 av 23

Prinsesstetnet 40 , 2016 FROGNER
Gnr 283 - Bnr 292
3205 LILLESTRØM

Stigen Boligtakst AS
Nystuveien 2
1900 FETSUND

STIBBY Boligbet AS

Tilstandsrapport

- Det bør etableres tilfredsstillende el-tilkobling etter gjeldende forskrift. Kravet da VVB ble montert er dekket med nåværende løsning.

Iflg. dagens krav er det er pålagt med direkte tilkobling til det elektriske anlegget. Varmtvannsberedere (med effekt på 1500 W eller mer) som installeres må være fast tilkoblet. Det er ikke lenger lov å koble til vanlig stikkontakt.

El-tilkobling:

Konsekvens:

Økt risiko for elektrisk feil, varmgang og i verste fall brannfare.

Tiltak:

Elektriker må kontrollere og etablere korrekt fast tilkobling i henhold til NEK 400 og produsentens anvisninger. Dokumentasjon på utført arbeid bør innhentes.

Andre installasjoner

Beskrivelse

Elektrisk oppvarming med enkelte panelovner, gulvvarme på badet med fliser og fyring med gasspis.

Det er ikke gitt informasjon om feil på anlegget.

Varmeinstallasjoner er ikke videre kontrollert eller funksjonstestet under befaringen og det gis ikke TG.

Elektrisk anlegg

Dette er en forenklet kontroll begrenset til de spørsmål og undersøkelser som forskrift til avhendingslova (tryggere bolighandel) § 2-18 inneholder. Dette kan ikke sammenlignes med en kontroll utført av offentlig myndighet (Det lokale eltilsyn) eller registrert elektrovirksomhet, og en bygningssakkyndig har verken kompetanse eller lov til å foreta en slik kontroll.

Tilstanden er vurdert ut fra den forenklede og begrensede kontrollen som forskriften inneholder. El-anlegget kan ha feil og mangler som en slik forenklet undersøkelse ikke vil avdekke. Vær derfor oppmerksom på denne risikoen, og søk videre veiledning eller få en fullstendig kontroll utført av registrert elektrovirksomhet.

Beskrivelse

Anlegg med automatsikringer.

Elektriske anlegg er ikke testet, men kun visuelt besiktiget. Da dette ikke er bygningssakkyndige kompetanseområde er noen av svarene gitt på ett generelt grunnlag ut fra befaringsdagen. Ønskes en grundigere kontroll av elektriske anlegg anbefales en el sjekk utført av en autorisert elektriker.

Den bygningssakkyndige oppgaver knyttet til el-anlegget handler om å etterspørre informasjon og dokumentasjon fra selger, og gjennomføre observasjoner (visuelt), som for eksempel å se etter tegn på termiske skader på kabler, elektrisk utstyr osv. Det er ikke den bygningssakkyndige sitt ansvar å gjennomføre kontroll av det elektriske anlegget.

Kravet om samsvarserklæring gjelder både for anlegg som er nyere enn 1999, og for endringer på anlegg fra før 1999.

Samsvarserklæringene skal følge boligen, slik at eier av huset har oversikt over hvilke arbeider som er gjort på det elektriske anlegget.

Samsvarserklæringen viser hvilke arbeider som er gjort, og hvem som har utført arbeidet. Dette er viktig for å dokumentere at arbeidet er utført av elektriker og ikke ufaglært person. Det skal utarbeides samsvarserklæring for alle arbeider som utføres på det elektriske anlegget, også mindre arbeider.

1. Foreligger det eltilsynsrapport de siste 5 år, og det er ikke foretatt arbeid på anlegget etter denne, utenom retting av eventuelle avvik i eltilsynsrapport (dvs en el-tilsynsrapport uten avvik)?
Nei

Spørsmål til eier

2. Når ble det elektriske anlegget installert eller sist gang totalt rehabilitert (årstall)? Med totalt rehabilitert menes fullstendig utskiftet anlegg fra inntakssikring og videre.
2009
3. Er alle elektriske arbeider/anlegg i boligen utført av en registrert elektroinstallasjonsvirksomhet?
Ja
4. Er det elektriske anlegget utført eller er det foretatt tilleggsarbeider på det elektriske anlegget etter 1.1.1999?
Ja

Oppdragsnr.: 13907-3519

Befaringsdato: 18.03.2026

Side: 14 av 23

Prinsesstetnet 40 , 2016 FROGNER
Gnr 283 - Bnr 292
3205 LILLESTRØM

Stigen Boligtakst AS
Nystuveien 2
1900 FETSUND

STIBBY Boligbet AS

Tilstandsrapport

Eksisterer det samsvarserklæring?

Nei

5. Foreligger det kontrollrapport fra offentlig myndighet – Det Lokale Eltilsyn (DLE) eller eventuelt andre tilsvarende kontrollinstanser med avvik som ikke er utbedret eller kontrollen er over 5 år?
Nei

6. Forekommer det ofte at sikringene løses ut?
Nei

7. Har det vært brann, branntilløp eller varmgang (for eksempel termiske skader på deksler, kontaktpunkter eller lignende) i boligens elektriske anlegg?
Nei

Generelt om anlegget

8. Er det tegn til at det har vært termiske skader (tegn på varmgang) på kabler, brytere, downlights, stikkontakter og elektrisk utstyr? Sjekk samtidig tilstanden på elektrisk tilkobling av varmtvannsberedere, jamfør eget punkt under varmtvannstank
Nei

9. Er der synlig defekter på kabler eller er disse ikke tilstrekkelig festet?
Nei

Inntak og sikringskap

10. Er det tegn på at kabelinnføringer og hull i inntak og sikringskap ikke er tette, så langt dette er mulig å sjekke uten å fjerne kapslinger?
Nei

11. Finnes det kursfortegnelse, og er den i samsvar med antall sikringer?
Ja

12. Foreta en helhetsvurdering av det elektriske anlegget, dets alder, allmenne tilstand og fare for liv og helse. Bør det elektriske anlegget ha en utvidet el-kontroll?
Ukjent

Generell kommentar

Eier/bruker av ett elektrisk anlegg vil i alle tilfeller stå som den ansvarlige for hva som er utført/vedlikeholdt på det elektriske anlegget.

Elektriske anlegg er ikke testet. Det elektriske anlegget er ikke videre vurdert eller gitt TG vurdering da dette ligger utenfor bygningssakkyndige kompetansefelt. Dersom ytterligere gjennomgang av det elektriske anlegget ønskes, anbefales en eltakst.

FORHOLD SOM ÅPENBART KAN MEDFØRE FARE FOR HELSE, MILJØ OG SIKKERHET

Dette punkt inneholder tydelige og lett synlige forhold ved boligen som åpenbart kan påvirke helse, miljø og sikkerhet, og som bygningssakkyndige har oppdaget. Terskelen for hva som anses som åpenbart er høy, og det utføres ikke undersøkelser med sikte på å avdekke slike forhold. Punktet omfatter ikke skjulte eller ikke-synlige forhold, tekniske vurderinger eller forhold som krever spesialundersøkelser. Forhold vurderes etter byggeteknisk forskrift på befaringstidpunktet. Røykvarslere og håndholdt brannslukningsutstyr vurderes etter gjeldende forskrift om brannforebygging.

⚠ Helse, miljø og sikkerhet

Beskrivelse

Rapporten bygger på en visuell, ikke-destruktiv befaring av tilgjengelige flater. Åpenbare forhold som kan medføre fare for helse, miljø og sikkerhet, som synlige fuktskader eller manglende sikring, omtales dersom de ble observert. Skjulte feil eller avvik som krever åpning av konstruksjoner eller spesialundersøkelser, faller utenfor rapportens omfang. Takstmannen fraskriver seg ansvar for forhold som ikke var synlige ved befaringen, og det anbefales ytterligere undersøkelser dersom det er mistanke om slike avvik.

Branncelle for blokk: Det er ikke foretatt noen vurderinger rundt brann- og rømningsveier vedrørende sameiets/borettslagets fellesarealer/trapperom.

Det forventes at sameiet/borettslagets har innarbeidet rutiner for dette.

Det er rømningsvei ut fra leilighet til fellesoppgang. Det antas at øvrig rømming fra fellesarealer er ivare tatt og at dette er blokkens ansvar.

Det er ikke kontrollert videre.

Det er ikke foretatt inngrep i konstruksjoner, eller flyttet skap/innredning for å avdekke evt. avvik i branncelleinndeling.

Observasjoner er kun visuelt på synlige overflater. Branncelledelende vegger og etasjeskille er umulig å kontrollere opp mot forskriftskrav uten å foreta inngrep i konstruksjoner og er av den grunn ikke kontrollert av takstmann.

Brannslukker og røykvarsler.

Oppdragsnr.: 13907-3519

Befaringsdato: 18.03.2026

Side: 15 av 23

Prinsesstetnet 40 , 2016 FROGNER
Gnr 283 - Bnr 292
3205 LILLESTRØM

Stigen Boligtakst AS
Nystuveien 2
1900 FETSUND

STIGEN Boligtakst AS

Tilstandsrapport

Lovpålagt røykvarsler og pulverapparat skal følge boligen ved salg. Brannslukningsutstyret er ikke funksjonstestet.

Vurdering av avvik:

- Det er ikke foretatt radonmålinger, og bygget er heller ikke utført med radonsperre.
- Rekkverket på balkong eller terrasse er for lavt i forhold til dagens krav.

Rekkverk er målt til 92.8 cm. Rekkverket er lavere enn dagens forskriftskrav på 100 cm. Selv om det ikke er krav om utbedring, kan lav høyde utgjøre en sikkerhetsrisiko.

Byggeforskrift foreskriver at et rekkverk skal ha en høyde på 100 cm.)

Balkonger, terrasser, tribuner, passasjer og lignende skal ha rekkverk med høyde

a) minimum 1,2 m der nivåforskjellen er mer enn 10,0 m

b) minimum 1,0 m der nivåforskjellen er inntil 10,0 m.

Konsekvens/tiltak

Lavt rekkverk

Konsekvens:

For lav høyde gir økt risiko for fallulykker, spesielt for barn og personer med nedsatt balanse. Dette er et sikkerhetsavvik som bør utbedres.

Tiltak:

Rekkverket bør bygges opp til forskriftsmessig høyde eller erstattes med en løsning som oppfyller kravene.

Opplysningen om at eiendommen ligger i et ras-/skredutsatt og flomutsatt område er hentet fra NVE. Konsekvenser og eventuelle tiltak kan ikke vurderes innenfor rammen av denne rapporten. Slike forhold krever egne faglige undersøkelser utført av kvalifisert geoteknisk kompetanse.

Prinsesstetnet 40 , 2016 FROGNER
Gnr 283 - Bnr 292
3205 LILLESTRØM

Stigen Boligtakst AS
Nystuveien 2
1900 FETSUND

STIGEN Boligtakst AS

Arealer, byggetegninger og brannceller

Standard gjeldende fra 01.01.2024

Arealmålinger og arealoppsett er basert på Norsk standard 3940:2023 Areal- og volum-beregninger av bygninger. Arealet gjelder for tidspunktet da boligen ble målt

Hva er måleverdig areal?

Arealet i rommet må ha minst 1,90 m fri høyde over gulvet og minst bredde på 0,60 m. Et loft med skråtak vil for eksempel bare få registrert målbar areal der høyden er minst 1,90 m og bredden minst 0,60 m. Rommet må ha dør eller luke og gangbart gulv.

Hva er bruksareal?

BRA = BRA-i + BRA-e + BRA-b

Bruksarealet for bygningen er bruttoarealet minus arealet som opptas av yttervegger.

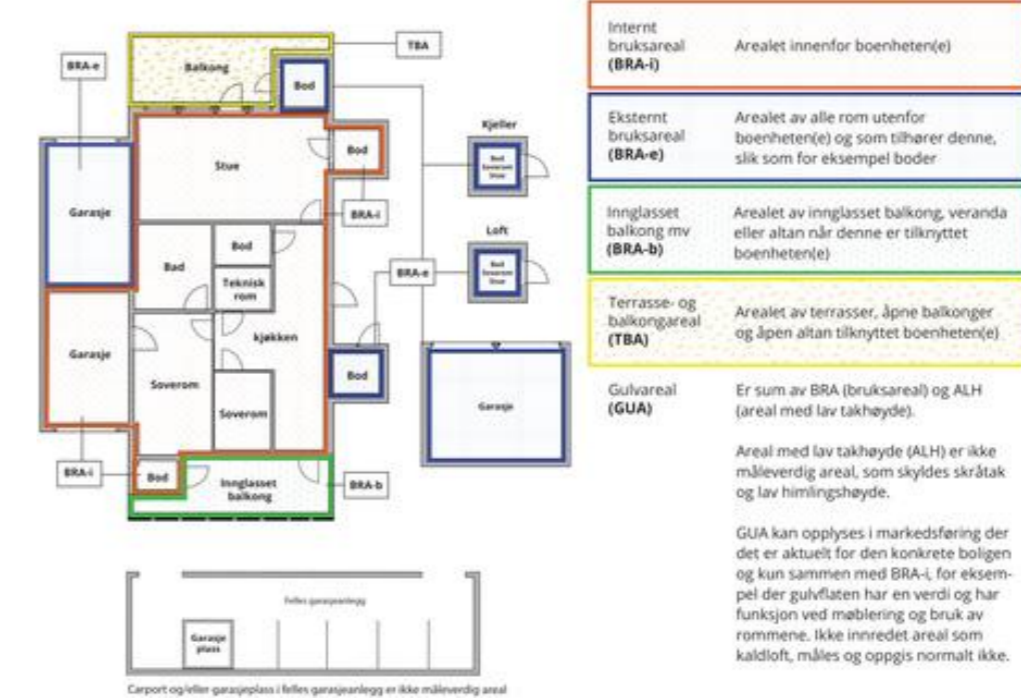

Arealet kan ikke alltid fastsettes nøyaktig

Areal kan være komplisert eller umulig å måle opp nøyaktig fordi det er vanskelig å fastslå tykkelsen på innervegger, skjevheter i og utforming av bygningskonstruksjoner som karnapp, buer og vinkler som ikke er rette, åpne rom over flere etasjer og så videre.

Eiendommens markedsverdi kan ikke baseres på en matematisk beregning basert på antall kvadratmeter opplyst i rapporten. Opplysninger om areal kan altså ikke alene benyttes for å beregne eiendommens verdi.

Den bygningsakkyndige kan avdekke eventuelle bruksendringer og avvik i branncelleinndeling

Den bygningsakkyndige ser på byggetegninger hvis de er tilgjengelige og dette er en del av oppdraget, og vurderer bruken av boligen opp mot tegningene. Hvis den bygningsakkyndig avdekker at en bolig ikke ser ut til å være delt opp i brannceller etter kravene i byggeteknisk forskrift på befaringstidspunktet, skal det opplyses om dette.

Reglene om bruksendring og brannceller kan være kompliserte. Søk videre faglige råd om rapporten ikke gir deg svar. Den bygningsakkyndige kan ikke vurdere og svare på alle spørsmål, og kan heller ikke vite om kommunen kan gi unntak for kravene som gjelder. [Vi du vite mer?](#)

Om brannceller

En branncelle er hele eller avgrensede deler av en bygning hvor en brann fritt kan utvikle seg uten at den kan spre seg til andre bygninger eller andre deler av bygningen i løpet av en fastsatt tid.

Om bruksendring

Bruksendring er å endre bruken av et rom fra en tillatt bruk til en annen. Dette kan kreve søknad og tillatelse, for eksempel hvis du endrer et rom fra bod til soverom eller arbeidsrom, eller hvis du endrer en bolig til to separate boliger.

Rom for varig opphold har krav til takhøyde, romstørrelse, rømningsvei og lysforhold som må være oppfylt. Du kan søke kommunen om unntak for kravene, men kan ikke regne med å få unntak for krav som går på helse og sikkerhet, for eksempel krav til rømningsvei.

Bruksendring som krever godkjenning, og som ikke er søkt bruksendret, er ulovlig. Kommunen kan etter plan- og bygningsloven kapittel 32 forfølge overtredelser. Kommunen kan pålegge deg å avslutte den ulovlige bruken, eventuelt å rette eller tilbakeføre rommet til godkjent bruk.

Prinsesstetnet 40 , 2016 FROGNER
Gnr 283 - Bnr 292
3205 LILLESTRØM

Stigen Boligtakst AS
Nystuveien 2
1900 FETSUND

Arealer

Boligbygg med flere boenheter

Etasje	Bruksareal BRA m ²			SUM	Terrasse- og balkongareal (TBA)
	Internt bruksareal (BRA-i)	Eksternt bruksareal (BRA-e)	Innglasset balkong (BRA-b)		
Loft					
1. Etasje	53			53	20
Kjeller		5		5	
SUM	53	5			20
SUM BRA	58				

Romfordeling

Etasje	Internt bruksareal (BRA-i)	Eksternt bruksareal (BRA-e)	Innglasset balkong (BRA-b)
Loft		Bod	
1. Etasje	Kjøkken, bad, entré, soverom, bod		
Kjeller		Bod	

Kommentar

Arealene er oppmålt på stedet på best mulig måte med laser. På grunn av møbler/ innredning kan det forekomme avvik på deler av oppmålingen da noen mål er tatt høyere opp på veggen enn anbefalt. Vegger kan være skjeve og kan gi andre mål enn ved måling langs gulvet. Alle rombenevnelser er oppgitt etter rommenes faktiske bruk uten hensyn til byggeforskriftenes krav til "rom for varig opphold".

Det gjøres oppmerksom på at arealopplysninger i denne rapporten er basert på en fysisk oppmåling, og kan avvike fra arealopplysninger basert på byggemeldte tegninger. Dersom det ikke er fremlagt byggemeldte tegninger for boligen, vil den bygningssakkyndige i de fleste tilfeller ikke kunne måle opp skjulte sjakter o.l. Sjakter som betjener flere bruksenheter eller andre formål, for eksempel avfallssjakter.

Kunde opplyser at det medfølger bod og arealet er målt opp på stedet, arealet er ca. da bod er fylt opp med lagrede gjenstander.

Kunde opplyser at det medfølger en biloppstillingsplass i garasjeanlegg med opplegg for elbil- lader.

Lovlighet

Byggetegninger

Det foreligger godkjente og byggemeldte tegninger, som stemmer med dagens bruk

Nyere håndverkstjenester

Er det ifølge eier utført håndverkstjenester på boligen siste 5 år?

Ja Nei

Kommentar: Det henvises til vedlikeholdshistorikk gitt av kunde for nærmere detaljer om utførte arbeider.

Kommentar

Boligbygg med flere boenheter

Rom som ligger utenfor boenheten, men som eier har påvist og/eller opplyst at tilhører boenheten, er oppmålt og inkludert i BRA-e. Det er ikke fremvist dokumentasjon på at rommet tilhører boenheten. Rom utenfor boenheten kan omdisponeres av borettslaget/sameiet og dette kan påvirke boligens BRA.

Prinsesstetnet 40 , 2016 FROGNER
Gnr 283 - Bnr 292
3205 LILLESTRØM

Stigen Boligtakst AS
Nystuveien 2
1900 FETSUND

Befarings - og eiendomsopplysninger

Befaring

Dato	Til stede	Rolle
18.3.2026	Jo Henrik Stigen	Takstingeniør
	Martine Linnèa Opdal	Kunde
	Kjell- Arne Opdal	

Matrikkeldata

Kommune	gnr.	bnr.	fnr.	snr.	Areal	Kilde	Eieforhold
3205 LILLESTRØM	283	292		4	8142 m ²	Eiendomsverdi.no	Eiet

Adresse

Prinsesstetnet 40

Hjemmelshaver

Opdal Martine Linnèa

Kommentar

Informasjon om eiendommen er hentet fra www.eiendomsverdi.no

Eierandel

53 / 3248

Prinsesstetnet 40 , 2016 FROGNER
Gnr 283 - Bnr 292
3205 LILLESTRØM

Stigen Boligtakst AS
Nystuveien 2
1900 FETSUND

Eiendomsopplysninger

Adkomstvei

Offentlig og interne veier.

Tilknytning vann

Offentlig og privat. Privat ledning frem til offentlig ledningsnett. Private ledninger vedlikeholdes for eiers (Borettslagets/sameiets) regning.

Tilknytning avløp

Offentlig og privat. Privat ledning frem til offentlig ledningsnett. Private ledninger vedlikeholdes for eiers (Borettslagets/sameiets) regning.

Regulering

Se kommunens planer i området.

Om tomten

Sameiet eier tomten på 8 142 m².

Tinglyste/andre forhold

Eier/revirent bes lese takstdokumentet før bruk for å avdekke eventuelle feil eller mangler. Takstmannen har ikke undersøkt/vurdert regulering eller andre forhold i bygningsetaten, forøvrig ingen spesielle forhold takstmannen ble gjort kjent med på befaringen. For eventuelt andre servitutter/bestemmelser på seksjonen/eiendommen henvises til Statens kartverk ved Tinglysningen, tlf: 32118800.

Opplysninger gitt av kunde

Revirent/eier opplyser ang. følgende vedlikeholds historikk:

- Nytt kjøkken 2021
- Beiset terrasse bak 2025
- Hele leiligheten er malt i 2021- 2025
- Byttet gulv og fotlister 2021 i hele leiligheten.

Vedlikeholds historikk utført i regi av borettslaget/sameiet:
Byttet rekkverk og trapp i 2025

Skadedyr/Skader/feil/mangler på boligen:
- Ikke opplyst om skader/feil/mangler

Prinsesstetnet 40 , 2016 FROGNER
Gnr 283 - Bnr 292
3205 LILLESTRØM

Stigen Boligtakst AS
Nystuveien 2
1900 FETSUND

Kilder og vedlegg

Dokumenter

Beskrivelse	Dato	Kommentar	Status	Sider	Vedlagt
Kommunalinformasjon	18.03.2026		Gjennomgått		Nei
Forretningsførerinfo	18.03.2026		Ikke gjennomgått		Nei
Ferdigattest.	16.12.2009		Gjennomgått		Nei
Eiendomsverdi.no	18.03.2026	Adresse, gårdsnummer, bruksnummer, tomteareal.	Gjennomgått		Nei
Egenerklæring		Egenerklæringsskjema vedlegges av megler i salgsoppgaven	Ikke gjennomgått		Nei
Eier	18.03.2026	Under befaring	Gjennomgått		Nei
Megler	18.03.2026	Megler opplysninger	Gjennomgått		Nei
Tegninger	10.06.2006		Gjennomgått		Nei
Ordrebekreftelse	18.03.2026	Opplysninger på boligen	Gjennomgått		Nei
Service gass	13.03.2026	Norsk gassnett	Gjennomgått		Nei

Revisjoner

Versjon	Ny versjon	Kommentar
1	23.03.2026	

For gyldighet på rapporten se forside

Prinsesstetnet 40 , 2016 FROGNER
Gnr 283 - Bnr 292
3205 LILLESTRØM

Stigen Boligtakst AS
Nystuveien 2
1900 FETSUND

STIGEN Boligtakst AS

Forutsetninger

Tilstandsrapportens avgrensninger

STRUKTUR OG REFERANSENIVA

• Rapporten baserer seg på krav i forskrift til avhendingslova (tryggere bolighandel). Rapportens struktur, metode og begrepsbruk følger i hovedsak Norsk Standard NS 3600:2018 (teknisk tilstandsanalyse ved omsetning av bolig), samt Takstbransjens retningslinjer for arealmåling når det gjelder fordeling mellom P-areal og S-areal.

• Bygningssakkyndig er ikke ansvarlig for tilbakeholdt eller uriktig informasjon, som har betydning for tilstandsvurderingen. Rapporten beskriver avvik, det vil si en tilstand som er dårligere enn referansenivået. Rapporten vil normalt ikke fremheve positive sider ved boligen ut over det som fremgår av tilstandsgradene.

• For anbefalte tiltak ved TG2 og TG3 må du vurdere om tiltakene er nødvendige og lønnsomme. Hva det vil koste å utbedre rom eller bygningsdeler vil avhenge av registrerte avvik og tiltak som kommer frem i rapporten. Anslaget er gitt på generelt grunnlag basert på prisintervaller. Anslaget må ikke forveksles med en konkret vurdering og tilbud fra en entreprenør eller håndverker. Utbedringskostnadene vil også avhenge av personlige preferanser og markedspris på materialer og tjenesteyter.

Vurdering mot byggeregler

Den bygningssakkyndige vil vurdere boligen mot hvordan det var vanlig å bygge og regler som gjaldt på søknadstidspunktet. Noen rom og bygningsdeler slik som bad og vaskerom, og forhold som gjelder sikkerhet mot brann, rekkverk og trapper osv., vil den bygningssakkyndige vurdere mot dagens regelverk. Etter dagens regelverk vil disse kunne få en tilstandsgrad 2 eller 3 uten at det nødvendigvis er krav om at avviket må utbedres.

PRESISERINGER

Tilstandsrapporten gjelder hovedbygget. Tilleggsbygninger, som for eksempel garasje, gis kun en enkel beskrivelse.

Avvik er vurdert ut fra tekniske forskrifter på godkjenningstidspunktet for bygget. Noen bygningsdeler er vurdert etter gjeldende teknisk forskrift på befaringstidspunktet. Dette gjelder blant annet:

i. våtrom (bad, vaskerom) og andre fuktutsatte rom

ii. forhold knyttet til brann, rømming, sikkerhet, for eksempel rekkverkshøyder/åpninger, ulovlige bruksendringer, brannceller osv.

• For skjulte konstruksjoner, som vann og avløp uten dokumentasjon, er kvalitet og alder vurdert.

• Fastmonterte installasjoner, for eksempel innfelt belysning og høytalere, skal ikke demonteres for å sjekke dampsperran bak. Dette er av hensyn til bygningssakkyndiges kompetanse og risikoen for skade.

• Kontroll av fukt i konstruksjonen ved hulltaking i bad og vaskerom (våtrom), rom under terreng (kjelleretasje, underetasje og sokkeletasje) eller andre bygningsdeler, skal skje etter eiers aksept. Hulltaking av våtrom og rom under terreng kan i visse tilfeller unnlates (ref. forskrift til avhendingslova).

• Kontroll av romfunksjoner for P-ROM blir bare utført når det ikke

foreligger godkjente og byggemeldte tegninger, eller når tegninger ikke stemmer med dagens bruk.

• Bygningssakkyndig gir en forenklet vurdering av branntekniske forhold og elektriske installasjoner i boligen hvis det er mer enn fem år siden siste el-tilsyn. Ved behov for grundigere undersøkelser, kan bygningssakkyndig anbefale boligkjøper ta kontakt med offentlige myndigheter eller en kvalifisert elektrofaglig fagperson.

TILLEGGSUNDERSØKELSER

Etter avtale med eier kan tilstandsanalysen utvides til også å omfatte tilleggsundersøkelser utover minimumskravet i forskriften.

BEFARINGEN

Rapporten gir en vurdering av byggverk og bygningsdeler som bygningssakkyndig har observert, og som fremkommer av forskrift til avhendingslova. Rapporten er likevel ingen garanti for at det ikke kan finnes skjulte feil, skader og mangler. NS 3600:2018 (teknisk tilstandsanalyse ved omsetning av bolig) har undersøkelsesnivå 1 til 3, hvor nivå 1 er det laveste og basert på visuell observasjon. Rapporten er basert på undersøkelsesnivå 1, med noen få unntak: våtrom og rom under terreng.

I praksis betyr dette at:

• befaringen skal begrenses til kun visuelle observasjoner på tilgjengelige flater uten fysiske inngrep (f.eks. riving).

• flater som er skjult av snø eller på annen måte ikke er tilgjengelig eller skjult, blir ikke kontrollert.

• det blir ikke utført funksjonsprøving av bygningsdeler, som isolasjon, piper, ventilasjon, elektrisk anlegg, osv.

• det gis ikke en vurdering av boligens tilbehør, hvite- og brunevarer og annet inventar. Dette gjelder også integrert tilbehør.

• inspisering av yttertak er basert på det som er synlig, normalt på innsiden fra loftet og utvendig fra stige/bakkenivå. I en del situasjoner er det ikke sikkerhetsmessig forsvarlig å undersøke taket fra utsiden, og da vil vurderingen være basert på alder og materialer.).

• stikkprøvetakninger er tilfeldig valgt og kan innebære kontroll under overflaten med spiss redskap eller lignende.

UTTRYKK OG DEFINISJONER

• Referansenivå: kravet til bygningsdelen eller rommet på byggetidspunktet.

• Tilstand: byggverkets eller bygningsdelens tekniske, funksjonelle eller estetiske status på et gitt tidspunkt.

• Symptom: forhold som gir indikasjon på hvilken tilstand et byggverk eller en bygningsdel befinner seg i. Benyttes ved beskrivelse av avvik og alder.

• Skadegjørere: i hovedsak råte, sopp og skadedyr.

• Fuktsøk: overflatesøk med egnet søkeutstyr som fuktindikator eller visuelle observasjoner.

Oppdragsnr.: 13907-3519

Befaringsdato: 18.03.2026

Side: 22 av 23

Prinsesstetnet 40 , 2016 FROGNER
Gnr 283 - Bnr 292
3205 LILLESTRØM

Stigen Boligtakst AS
Nystuveien 2
1900 FETSUND

STIGEN Boligtakst AS

Forutsetninger

• Fuktmåling: måling av fuktinnhold i materiale eller i bakenforliggende konstruksjon ved bruk av egnet måleutstyr, blant annet hammerelektrode og pigger.

• Hulltaking: boring av hull for inspeksjon og fuktmåling i risikoutsatte konstruksjoner, primært i tilstøtende vegger til bad, utforede kjellervegger og eventuelt i oppforede kjellergulv.

• Normal slitasjegrad: forventet slitasje av materiale i overflaten som er basert på enkle visuelle observasjoner. Kan vurderes sammen med bygningsdelens alder.

• Forventet gjenværende brukstid: anslått tid et byggverk eller en del av et byggverk vil kunne tjene sitt formål (NS 3600:2018, termer og definisjoner punkt 3.9).

AREALBEREGNING FOR BOENHETER

• Areal fastsettes etter Forskrift til avhendingsloven og Norsk Standard 3940 Areal- og volum-beregninger av bygninger fra 2023.

• Areal oppgis i hele kvadratmeter i rapporten, og gjelder for det tidspunkt oppmålingen fant sted.

• Bruksareal (BRA) er det måleverdige arealet som er innenfor omsluttete vegger målt i gulvhøyde (bruttoareal minus arealet som opptas av yttervegger). I tillegg til gulvhøyde gjelder regler om fri bredde for at arealet skal være måleverdig, med betydning for BRA av for eksempel loft med skråtak. BRA består av internt bruksareal (BRA-i), eksternt bruksareal (BRA-e) og innglasset balkong mv (BRA-b). Terrasse- og balkongareal (TBA) opplyses der tilstandsrapporten skal benyttes i boligomsetningen og der det er aktuelt. I tillegg kan gulvareal (GUA) og areal med lav takhøyde (ALH) opplyses sammen med BRA der det er aktuelt og en del av oppdraget. Rom skal ha atkomst og gangbart gulv for å kunne regnes som BRA/måleverdig areal.

• Areal måles og oppgis dersom arealet oppfyller krav til måleverdighet, slik som at arealet må ha minst en bredde på 0,6m og minst en høyde på 1,9 m osv. Et rom kan være i strid med teknisk forskrift og mangle godkjennelse hos kommunen for den aktuelle bruken, uten at dette får betydning for om arealet måles og oppgis i tilstandsrapporten. Når arealet måles tas det ikke hensyn til om arealet er lovlig oppført eller om bruken er lovlig, bruksendringer, lysforhold eller andre sikkerhetsmangler.

• Eiendommens markedsverdi kan ikke baseres på en rent matematisk beregning i forhold til antall kvadratmeter opplyst i rapporten. Opplysninger om areal kan altså ikke alene benyttes for beregning av eiendommens verdi.

• Rom som ligger utenfor boenheten, men som eier har påvist og/eller opplyst at tilhører boenheten, er oppmålt og inkludert i BRA-e. Det er ikke fremvist dokumentasjon på at rommet tilhører boenheten, med mindre dette er angitt særskilt. Rom utenfor boenheten kan omdisponeres av borettslaget/sameiet og dette kan påvirke boligens BRA. Vær oppmerksom på at NS 3940:2023 og eierseksjonsloven har ulik definisjon av fellesareal. Ved arealmåling gjelder NS 3940:2023 som definerer fellesareal slik: "Delen av bygning som brukes av to eller flere bruksenheter eller til bygningens forvaltning, drift eller vedlikehold.

• Se øvrig informasjon om areal i rapporten, Norsk Standard 3940 (2012 og 2023) og veiledningen til disse.

PERSONVERN

Oppdragsnr.: 13907-3519

Befaringsdato: 18.03.2026

Side: 23 av 23

Verdi, takstingeniøren og takstforetaket behandler personopplysninger som takstingeniøren trenger for å kunne utarbeide rapporten. Personvernerklæring med informasjon om bruk av personopplysninger og dine rettigheter finner du her [Personvernerklæring - iVerdi](#)

Oppdraget ble rekvirert av eier via megler og gikk ut på å avholde en Tilstandsrapport Bolig. Rapporten skal reflektere de byggetekniske forhold på befaringstidspunktet som er særlig relevante ved eierskifte. Det er ikke utført byggetekniske vurderinger vedrørende tilstand for borettslagets/sameiets bygg- og fellesarealer. Rapporten begrenser seg til leiligheten, og det som normalt vil omfattes av eiers selvstendige vedlikeholdsansvar som seksjons- eller andelseier. Normalt utgjør dette alt innenfor leilighetens/seksjonens/andelens vegger. Tilstandsrapporten tar derfor ikke for seg bygningens fellesdeler som for eksempel tak, yttervegger, grunnmur, drenering, og felles tekniske installasjoner.

Badet blir vurdert ut i fra visuelle observasjoner. Det er viktig å merke seg levetid og risiko ved vannbruk direkte på overflater. Sluk kan i mange tilfeller være vanskelig å vurdere om det er tette overganger og bruk av membran. Hvis det ikke foreligger dokumentasjon eller opplysninger fra selger blir flislagte gulv og vegger vurdert ut i fra at det må antas at det er lagt membran. Det vil alltid fra takstmann anbefales løsninger som tilsier at vannbruk direkte på overflater reduseres. Erfaringer med bad som er bygget av ufaglærte er at levetiden ofte er vesentlig lavere enn normalt.

Dersom det i rapporten er oppgitt årstall for når enkelte bygningsdeler er fornyet, er årstall oppgitt av eier/rekvirert og/eller i tidligere takst (hvis ikke annet er oppgitt) og er ikke kontrollert av undertegnede. Oppgitte årstall må anses som omtrentlige.

Det er sendt ut en ordrebekreftelse i forkant av oppdraget. I denne bekreftelsen etterspørres dokumentasjon. All dokumentasjon som er fremvist til meg er listet opp under "dokumenter". Ingen andre dokumenter er fremvist meg i forbindelse med oppdraget.

Potensielle kjøpere anbefales å samarbeide med bygningsskyndig før budgivning både med befaring og med tolkning og forståelse av dette dokument for å ivareta sin undersøkelsesplikt og sikre rett forståelse av kvaliteten på objektet.



Egenerklæring

Prinsesstunet 40, 2016 FROGNER

08 Mar 2026

Informasjon om eiendommen

Adresse	Postadresse	Enhetsnummer
Prinsesstunet 40	Prinsesstunet 40	

Opplysninger om selger og salgsobjekt

Er boligen en del av et sameie, aksjeselskap eller borettslag?

 Ja Nei

Driver du med omsetning eller utvikling av eiendom?

 Ja Nei

Når kjøpte du boligen?

1.10.2021

Har du selv bodd i boligen?

 Ja Nei

Når og hvor lenge har eieren bodd i boligen? Hvis det er lengre perioder eieren ikke har bodd i boligen er det fint om du oppgir dette. Her kan du også oppgi annen relevant informasjon om eierskapet.

Bodd her hele tiden.

Informasjon om eksisterende husforsikring

Tryg Forsikring Nuf-39

Informasjon om selger

Selger

Opdal, Martine Linnéa

Forbehold

Selger tar spesifikt forbehold om feil og mangler som er beskrevet i egenerklæringskjemaet.

Boligkjøper anses å kjenne til forholdene som er omtalt i dette egenerklæringskjemaet. Disse forholdene kan ikke gjøres gjeldende som feil eller mangler senere.

Boligkjøper oppfordres til å selv undersøke eiendommen grundig.

Side 1

Våtrom

1 Har det vært feil på bad, vaskerom eller toalettrom?

 Ja Nei, ikke som jeg kjenner til

2 Er det utført arbeid på bad, vaskerom eller toalettrom?

 Ja Nei, ikke som jeg kjenner til

Tak, yttervegg og fasade

3 Har det lekket vann utenfra og inn, eller er det sett andre tegn til fukt?

 Ja Nei, ikke som jeg kjenner til

4 Er det utført arbeid på tak, yttervegg, vindu eller annen fasade?

 Ja Nei, ikke som jeg kjenner til

Kjeller

5 Har sameiet eller borettslaget hatt problemer med fukt, vann eller oversvømmelse i kjeller eller underetasje?

 Ja Nei, ikke som jeg kjenner til

6 Har boligen kjeller, underetasje eller andre rom under bakken?

 Ja Nei

8 Er det utført arbeid med drenering?

 Ja Nei, ikke som jeg kjenner til

Elektrisitet

9 Har det vært feil på det elektriske anlegget?

 Ja Nei, ikke som jeg kjenner til

10 Er det utført arbeid på det elektriske anlegget?

 Ja Nei, ikke som jeg kjenner til

Rør

Side 2



- 11 Har eiendommen privat vannforsyning (ikke tilknyttet det offentlige vannettet), septik, pumpekum, brønn, avløpskvern eller liknende?
 Ja Nei, ikke som jeg kjenner til
- 12 Har det vært feil på utvendige eller innvendige avløpsrør eller vannrør?
 Ja Nei, ikke som jeg kjenner til
- 13 Er det utført arbeid på utvendige eller innvendige avløpsrør eller vannrør?
 Ja Nei, ikke som jeg kjenner til

Ventilasjon og oppvarming

- 14 Er det eller har det vært nedgravd oljetank på eiendommen?
 Ja Nei, ikke som jeg kjenner til
- 15 Har det vært feil på varmelegg eller ventilasjonsanlegg?
 Ja Nei, ikke som jeg kjenner til
- Beskriv feilen og omfanget, og eventuelt hva som ble utført av arbeider på anlegget
 Nytt ventilasjonsanlegg 2025 (villavent)
- 16 Er det utført arbeid på varmelegg eller ventilasjonsanlegg?
 Ja Nei, ikke som jeg kjenner til
- 16.1.1 Navn på arbeid
 Nytt arbeid
- 16.1.2 Årstall
 2025
- 16.1.3 Hvordan ble arbeidet utført?
 Faglært Ufaglært
- 16.1.7 Fortell kort hva som ble gjort av ufaglærte
 Villavent anlegg, min far har byttet dette.

Skjevheter og sprekker

- 17 Er det tegn på setningsskader eller sprekker i for eksempel grunnmur eller fliser?
 Ja Nei, ikke som jeg kjenner til
- 18 Har det vært feil eller gjort endringer på ildsted eller pipe?
 Ja Nei, ikke som jeg kjenner til

Side 3



Sopp og skadedyr

- 19 Har det vært skadedyr i boligen eller andre bygninger på eiendommen?
 Ja Nei, ikke som jeg kjenner til
- 20 Har det vært skadedyr i fellesområdene til sameiet eller borettslaget?
 Ja Nei, ikke som jeg kjenner til
- 21 Har det vært mugg, sopp eller råte i boligen eller andre bygninger på eiendommen?
 Ja Nei, ikke som jeg kjenner til
- 22 Har det vært mugg, sopp eller råte i sameiet eller borettslaget?
 Ja Nei, ikke som jeg kjenner til

Planer og godkjenninger

- 23 Mangler boligen eller andre bygninger brukstillatelse eller ferdigattest for søknadspliktige tiltak?
 Ja Nei, ikke som jeg kjenner til
- 24 Har du bygd på eller gjort om kjeller, loft eller annet til boligrom?
 Ja Nei
- 25 Selges eiendommen med utleiedel som leilighet, hybel eller lignende?
 Ja Nei
- 27 Er det utført radonmåling?
 Ja Nei, ikke som jeg kjenner til
- 28 Er det andre forhold av betydning eller sjenanse for eiendommen eller nabolaget?
 Ja Nei, ikke som jeg kjenner til
- 29 Foreligger det planer eller bestemmelser som kan medføre endringer av felleskostnader eller fellesgjeld?
 Ja Nei, ikke som jeg kjenner til
- 30 Er sameiet eller borettslaget er involvert i konflikter av noe slag?
 Ja Nei, ikke som jeg kjenner til

Andre opplysninger

- 31 Har ufaglærte utført arbeid som normalt bør utføres av faglærte? Du trenger ikke gjenta noe du allerede har nevnt.
 Ja Nei, ikke som jeg kjenner til
- 32 Har du andre opplysninger om boligen eller eiendommen utover det du har svart?

Side 4



Ja Nei, ikke som jeg kjenner til

Boligselgerforsikring

Boligen selges med boligselgerforsikring

En boligselgerforsikring gir trygghet for selger og kjøper, og kan dekke feil og mangler som enten ikke er opplyst om eller det ikke var kjennskap til da salget ble gjennomført.

Forsikringen er tegnet i Gjensidige Forsikring ASA

Forsikringsnummer 42589119

Egenerklæringskjema

Name: **Martine Linnèa Opdal** Date: **2026-03-08**

Identification

 Martine Linnèa Opdal



This document contains electronic signatures using EU-compliant PAdES - PDF
Advanced Electronic Signatures (Regulation (EU) No 910/2014 (eIDAS))

VEDTEKTER FOR SAMEIET BSKU

Vedtatt i årsmøte den 5 april 2018
i medhold av lov om eierseksjoner
16. juni 2017 nr. 65

Egenerklærings skjema

Signed by:

Martine Linnèa Opdal

08/03-2026
16:05:13

BankID OIDC
High

1. NAVN OG OPPRETTELSE

Sameiets navn er Boligsameiet Kongens Utsikt, og har gårdsnummer 83 og bruksnummer 292 i Sørums kommun.

Sameiet består av 33 boligseksjoner i henhold til kommunens seksjoneringsvedtak tinglyst den [dato].

2. DISPOSISJONSRETTE OVER SEKSJONENE

2.1. Bebyggelsen og tomten

Seksjonseierne er sameiere i bebyggelsen og tomten i eierseksjonssameiet. Eierne har enerett til å bruke en bestemt bruksenhet i eiendommen. Seksjonen kan ikke skilles ut fra sameiet. For hver seksjon er det fastsatt en sameiebrøk som uttrykker seksjonseierens forholdsmessige eierandel i sameiet.

Tomten og alle deler av bebyggelsen som ikke etter seksjoneringen omfattes av bruksenhetene, er fellesarealer.

2.2. Begrensninger i muligheten til å kjøpe boligseksjoner

Ingen kan kjøpe eller på annen måte erverve flere enn to boligseksjoner i ett og samme eierseksjonssameie.

Begrensningen i første ledd gjelder ikke erverv ved ekspropriasjon, arv eller forskudd på arv til livsarving eller en kreditors erverv for å redde en fordring som er sikret med pant i en seksjon. Borettslag, staten, fylkeskommuner, kommuner samt selskaper og organisasjoner som eies eller kontrolleres av staten, en fylkeskommune eller en kommune, og som har til formål å skaffe boliger, kan erverve flere seksjoner. Det samme gjelder institusjoner eller sammenslutninger med samfunnsnyttig formål som har til formål å skaffe boliger, eller en arbeidsgiver som skal leie ut seksjonene til sine ansatte.

2.3. Seksjonseierens rettslige disposisjonsrett

Seksjonseieren disponerer fritt over egen seksjon med de begrensningene som følger av sameieforholdet, eierseksjonsloven og disse vedtektene. Seksjonseieren kan fritt selge, pantsette og leie ut sin egen seksjon. Seksjonseieren kan også påhefte

seksjonen servitutter, forkjøpsretter eller andre løsningsretter og foreta andre rettslige disposisjoner over seksjonen.

Seksjonseierens rettslige disposisjonsrett over seksjonene kan begrenses i disse vedtektene dersom de som berøres, samtykker i begrensningen. Slike begrensninger kan også fastsettes i avtaler mellom seksjonseiere eller i avtaler mellom seksjonseiere og tredjepersoner.

Sameiets styre skal underrettes om alle overdragelser og leieforhold.

Selv om det i vedtektene er nedlagt forbud mot at juridiske personer kan erverve seksjoner, kan blant andre stat og kommune til sammen erverve inntil ti prosent, men likevel minst én boligseksjon, i eierseksjonssameier som består av fem eller flere seksjoner. Reglene i eierseksjonsloven § 24 får anvendelse.

2.4. Seksjonseierens rett til å bruke bruksenheten og fellesareal

Seksjonseieren har enerett til å bruke sin bruksenhet. Seksjonseieren har også rett til å bruke fellesarealene til det de er beregnet til eller vanligvis brukes til, og til annet som er i samsvar med tiden og forholdene.

Dersom årsmøtet ikke har truffet vedtak om bruken, bestemmer styret hvordan fellesarealene skal brukes. Årsmøtet kan vedta og endre ordensregler med vanlig flertall av de avgitte stemmer. Seksjonseierne plikter å følge de til enhver tid gjeldende ordensregler.

En seksjonseier kan med samtykke fra styret anlegge ladepunkt for elbil og ladbare hybrider i tilknytning til en parkeringsplass seksjonen disponerer, eller andre steder som styret anviser. Styret kan bare nekte å samtykke dersom det foreligger en saklig grunn.

Bruksenheten og fellesarealene må ikke brukes slik at andre seksjonseiere påføres skade eller ulempe på en urimelig eller unødvendig måte.

Bruksenheten kan bare brukes i samsvar med formålet. En endring av bruksformålet krever reseksjonering.

I boligsameier kan det fastsettes i vedtektene at én eller flere seksjonseiere har enerett til å bruke bestemte deler av fellesarealene i inntil tretti år. Vedtektene kan fastsette nærmere regulering av eneretten, for eksempel om kostnadsfordeling eller vedlikeholdsplikt. Etablering av slik midlertidig enerett krever samtykke fra seksjonseiere som får enerett. Endring av en etablert midlertidig enerett krever samtykke fra de seksjonseierne som direkte berøres av endringen.

Det kan ikke knyttes slik enerett til arealer som andre seksjonseiere trenger tilgang til, eller arealer som etter plan- og bygningsloven er avsatt til felles uteoppholdsareal.

2.5. Parkering og andre tiltak for seksjonseiere med nedsatt funksjonsevne

En seksjonseier kan med samtykke fra styret gjennomføre tiltak på fellesarealene som er nødvendige på grunn av seksjonseierens eller husstandsmedlemmens nedsatte funksjonsevne. Styret kan bare nekte å samtykke dersom det foreligger en saklig grunn.

Tilrettelagte parkeringsplasser er forbeholdt beboere som på grunn av nedsatt funksjonsevne har et dokumentert behov for tilrettelagt plass. Disse beboerne har krav på å få tilgang til plassen mot et midlertidig bytte av egen parkeringsplass. Byttet gjelder så lenge beboeren har et dokumentert behov. Styret kan gi nærmere regler om tildelingskriteriene. Plassen byttes tilbake ved salg av seksjonen. Det er ikke nødvendig å reseksjonere i hvert enkelt tilfelle. Denne vedtektsbestemmelsen kan ikke endres uten at samtlige seksjonseiere uttrykkelig sier seg enige. Kommunen har vetorett mot endring av vedtekten. Vedtekten må registreres i Foretaksregisteret.

2.6. Dyrehold

Dyrehold er tillatt. Dyreholdet må ikke være til sjenanse for de øvrige brukerne av eiendommen.

Sameiet kan likevel forby dyrehold i vedtektene eller ordensreglene. Har sameiet forbudt dyrehold, kan seksjonseieren likevel holde dyr dersom gode grunner taler for det og dyreholdet ikke er til ulempe for de øvrige brukerne av eiendommen.

Det er ikke tillatt å holde husdyr uten styrets forhåndsgodkjenning. Godkjenning er avhengig av at gode grunner taler for dyrehold og at dyreholdet ikke er til ulempe for de øvrige brukerne av eiendommen.

3. FELLESKOSTNADER

Kostnader med eiendommen som ikke knytter seg til den enkelte bruksenhet, er felleskostnader. Felleskostnader skal fordeles mellom seksjonseierne etter sameiebrøken. Dersom særlige grunner taler for det, kan kostnadene fordeles etter nytten for den enkelte bruksenhet eller etter forbruk.

Dersom de seksjonseierne som berøres, uttrykkelig sier seg enige, kan det i vedtektene fastsettes en annen fordeling enn den som følger av første ledd.

Den enkelte seksjonseieren skal betale et akontobeløp som fastsettes av seksjonseierne på årsmøtet, eller av styret, for å dekke sin andel av felleskostnadene. Akontobeløpet kan også dekke avsetning av midler til fremtidig vedlikehold, påkostninger eller andre fellestiltak på eiendommen dersom årsmøtet har vedtatt slik avsetning. Endring av akontobeløp kan tidligst tre i kraft etter en måneds varsel.

Styret skal påse at alle felleskostnadene blir dekket av sameiet etter hvert som de forfaller, slik at man unngår at kreditor gjør krav gjeldende mot de enkelte seksjonseiere for sameiernes felles forpliktelser.

En seksjonseier som har betalt mer i felleskostnader enn det som følger av første eller tredje ledd, har krav på å få tilbake det som er betalt for mye.

Inntekter av eiendommen som ikke knytter seg til den enkelte bruksenhet, skal fordeles mellom seksjonseierne etter sameiebrøken. Dersom inntektene fordeles på annen måte, må dette følge av en bestemmelse i vedtektene som alle seksjonseierne uttrykkelig har sagt seg enig i.

Den enkelte seksjonseier hefter for felles ansvar og forpliktelser etter sin sameiebrøk.

4. PANTERETT FOR SEKSJONSEIERENS FORPLIKTELSE

De andre seksjonseierne har panterett i seksjonen for krav mot seksjonseieren som følger av sameieforholdet. Pantekravet kan ikke overstige et beløp som for hver bruksenhet svarer til to ganger folketrygdens grunnbeløp på det tidspunktet tvangsdekning besluttes gjennomført. Panteretten omfatter også krav som skulle ha vært betalt etter at det har kommet inn en begjæring til namsmyndighetene om tvangsdekning.

Panteretten faller bort dersom det ikke senest to år etter at pantekravet skulle ha vært betalt, kommer inn en begjæring til namsmyndighetene om tvangsdekning, eller dersom dekningen ikke gjennomføres uten unødig opphold.

Panterett etter denne paragrafen kan gjøres gjeldende av styret og seksjonseiere som har dekket mer enn sin del, jf. punkt 3 femte ledd.

5. VEDLIKEHOLD

5.1. Seksjonseierens plikt til å vedlikeholde bruksenheten

Seksjonseieren skal vedlikeholde bruksenheten slik at skader på fellesarealene og andre bruksenheter forebygges, og slik at de øvrige seksjonseierne slipper ulemper. Vedlikeholdsplikten omfatter også eventuelle tilleggsdeler til bruksenheten.

Seksjonseierens vedlikeholdsplikt omfatter slikt som

- a) inventar
- b) utstyr, som vannklosett, varmtvannsbereder, badekar og vasker
- c) apparater, for eksempel brannslukningsapparat
- d) skap, benker, innvendige dører med karmen
- e) listverk, skillevegger, tapet
- f) gulvbelegg, varmekabler, membran og sluk
- g) vegg-, gulv- og himlingsplater
- h) rør, ledninger, sikringskap fra og med første hovedsikring eller inntakssikring
- i) vinduer og ytterdører.

Seksjonseieren skal vedlikeholde våtrom slik at lekkasjer unngås.

Seksjonseieren skal rense sluk og holde avløpsrør åpne frem til fellesledningen. Dette gjelder også sluk på balkong eller lignende som ligger til bruksenheten.

4

Vedlikeholdsplikten omfatter også nødvendig reparasjon og utskifting av det som er nevnt i annet, tredje og fjerde ledd, men ikke utskifting av sluk, vinduer og ytterdører.

Vedlikeholdsplikten omfatter ikke reparasjon eller utskifting av tak, bjelkelag, bærende veggkonstruksjoner og rør eller ledninger som er bygget inn i bærende konstruksjoner.

Vedlikeholdsplikten omfatter også utbedring av tilfeldige skader, for eksempel skader som er forårsaket av uvær, innbrudd eller hærverk.

Seksjonseier er ansvarlig for at bruksenheten er utstyrt med påbudt brannvernustyr, og at dette fungerer og er i forskriftsmessig stand.

Det oppfordres til at seksjonseier måker snø av inngangspartier, tak og fjerner istapper så langt det lar seg gjøre.

Etter et eierskifte har den nye seksjonseieren plikt til å utføre vedlikehold, inkludert reparasjoner og utskifting, etter denne bestemmelsen. Denne plikten gjelder selv om vedlikeholdet skulle ha vært utført av den tidligere seksjonseieren.

5.2. Sameiets plikt til å vedlikeholde og utbedre fellesarealer m.m.

Sameiet skal holde utvendige og innvendige fellesarealer, inkludert bygningen og felles installasjoner, forsvarlig ved like. Vedlikeholdet skal utføres slik at skader på fellesarealene og de enkelte bruksenheter forebygges, og slik at seksjonseierne slipper ulemper. Vedlikeholdsplikten omfatter alt som ikke faller inn under den enkelte seksjonseierens vedlikeholdsplikt etter 5.1. Vedlikeholdsplikten omfatter også reparasjon og utskifting når det er nødvendig, og utbedring av tilfeldige skader.

Vedlikeholdsplikten omfatter også felles installasjoner som går gjennom bruksenheter, slik som rør, ledninger og kanaler. Sameiet har rett til å føre nye slike installasjoner gjennom bruksenheter hvis det ikke skaper vesentlig ulempe for den aktuelle seksjonseieren. Seksjonseieren skal gi sameiet adgang til bruksenheten for å vedlikeholde, installere og kontrollere installasjoner som nevnt i første og annet punktum. Kontroll og arbeid i bruksenheter skal varsles i rimelig tid og gjennomføres slik at det ikke skaper unødvendig ulempe for seksjonseieren eller andre brukere.

I vedtektene kan det fastsettes at eierne av bestemte seksjoner skal ha plikt til å holde deler av fellesarealene ved like. En slik bestemmelse krever samtykke fra de eierne det gjelder.

Hvis sameiet ikke vedlikeholder fellesarealene i samsvar med første og annet ledd, og det mangelfulle vedlikeholdet står i fare for å påføre eiendommen skade eller ødeleggelse, kan en seksjonseier utføre vedlikeholdet selv. Seksjonseieren kan i slike tilfeller kreve å få sine nødvendige utgifter dekket på samme måte som andre

5

vedlikeholdskostnader, jf. punkt 3. Før seksjonseieren starter et slikt vedlikehold, skal de øvrige seksjonseierne varsles i rimelig tid. Varsel kan unnlates dersom det foreligger særlige grunner som gjør det rimelig å unnlate å varsle.

5.3. Bygningsmessige arbeider

Utskifting av vinduer og ytterdører, oppsetting av markiser, endring av fasadekledning, endring av utvendige farger eller lignende, skal skje etter en samlet plan vedtatt av årsmøtet. Skal slikt arbeid utføres av seksjonseierne selv, må det kun skje etter forutgående godkjenning av styret.

Tilbygg/påbygg og andre endringer av bebyggelsen som etter vedtektenes punkt 7.10 og eierseksjonsloven krever årsmøtets samtykke, må ikke igangsettes før samtykke er gitt. Dette gjelder selv om bygningsmyndighetene har gitt tillatelse til igangsettelse. Søknad eller melding til bygningsmyndighetene må godkjennes av styret før byggemelding kan sendes.

5.4. Seksjonseierens erstatningsansvar for mangelfullt vedlikehold

En seksjonseier som ikke oppfyller vedlikeholdsplikten etter 5.1, skal erstatte tap dette påfører andre seksjonseiere. Seksjonseieren skal likevel ikke erstatte tapet dersom han eller hun kan sannsynliggjøre at det mangelfulle vedlikeholdet skyldes en hindring utenfor hans eller hennes kontroll og det ikke er rimelig å forvente at seksjonseieren skulle ha regnet med hindringen, overvunnet den eller unngått følgene av den.

Dersom det mangelfulle vedlikeholdet skyldes en tredjeperson som seksjonseieren har valgt til å utføre vedlikeholdet, er seksjonseieren ikke erstatningsansvarlig hvis seksjonseieren kan sannsynliggjøre at det mangelfulle vedlikeholdet skyldes en hindring også utenfor tredjepersonens kontroll, og det ikke er rimelig å forvente at tredjepersonen skulle ha regnet med hindringen, overvunnet den eller unngått følgene av den.

En seksjonseier er erstatningsansvarlig for indirekte tap som det mangelfulle vedlikeholdet har påført en annen seksjonseier, men bare når seksjonseieren har vært uaktsom.

Ved eierskifte er den nye eieren bare ansvarlig for den delen av tapet som skyldes mangelfullt vedlikehold i sin eiertid.

Dersom seksjonseierens mangelfulle vedlikehold fører til skade på bygninger, fellesarealer eller annet som sameiet skal vedlikeholde og utbedre etter 5.2 første og annet ledd, er seksjonseieren erstatningsansvarlig etter denne bestemmelsen.

Dersom det i medhold av 5.2 tredje ledd er fastsatt at én eller flere seksjonseiere har vedlikeholdsplikten for deler av fellesarealene, og mangelfullt vedlikehold av disse fellesarealene fører til tap for andre seksjonseiere eller skade på bygninger, fellesarealer eller annet som sameiet skal vedlikeholde og utbedre etter 5.1 første eller annet ledd, er hver av seksjonseierne erstatningsansvarlig for hele tapet eller

skaden. Første punktum gjelder ikke dersom det i medhold av eierseksjonsloven § 25 femte ledd annet punktum eller § 25 sjetten ledd fjerde punktum er fastsatt noe annet i vedtektene.

5.5. Sameiets erstatningsansvar for mangelfullt vedlikehold

Hvis sameiet ikke oppfyller sin vedlikeholdsplikt etter 5.2, skal det erstatte tap dette påfører seksjonseierne gjennom skader på bruksenheter. Sameiet skal likevel ikke erstatte tapet dersom sameiet kan sannsynliggjøre at det mangelfulle vedlikeholdet skyldes en hindring også utenfor sameiets kontroll, og det ikke er rimelig å forvente at sameiet skulle ha regnet med hindringen, overvunnet den eller unngått følgene av den.

Dersom det mangelfulle vedlikeholdet skyldes en tredjeperson som styret har valgt til å utføre vedlikeholdet, er sameiet ikke erstatningsansvarlig hvis sameiet kan sannsynliggjøre at det mangelfulle vedlikeholdet skyldes en hindring også utenfor tredjepersonens kontroll, og det ikke er rimelig å forvente at tredjepersonen skulle ha regnet med hindringen, overvunnet den eller unngått følgene av den.

Sameiet er erstatningsansvarlig for indirekte tap som sameiets mangelfulle vedlikehold har påført en seksjonseier, men bare når sameiet har opptrådt uaktsomt.

Kravet om erstatning rettes mot styret. Fører erstatningskravet frem, er kostnaden en felleskostnad for sameiet.

5.6. Fellesregler om omfanget av erstatning

Ansaret etter 5.1 og 5.2 første og annet ledd omfatter ikke indirekte tap. Som indirekte tap regnes tap i næring, tap som følge av skade på annet enn bruksenheten og vanlig tilbehør til denne, og tap som følge av at bruksenheten eller deler av denne ikke kan brukes, for eksempel tapte leieinntekter. Utgifter til erstatningsbolig for brukere av en boligseksjon er likevel ikke indirekte tap.

Ansaret etter 5.1 eller 5.2 gjelder bare tap den ansvarlige med rimelighet kunne regne med som en mulig følge av det mangelfulle vedlikeholdet.

Dersom den seksjonseieren som er påført skaden, ikke begrenser tapet sitt gjennom rimelige tiltak, må eieren selv bære den delen av tapet som kunne vært unngått.

Erstatningsansvaret kan reduseres dersom det vil virke urimelig for den ansvarlige. Ved vurderingen skal det legges vekt på tapets størrelse sammenlignet med det tap som vanligvis oppstår i lignende tilfeller, og forholdene ellers.

For skader som en seksjonseier er erstatningsansvarlig for, skal seksjonseierens forsikring benyttes så langt den rekker, inkludert mulig egenandel, før sameiets forsikring benyttes. Hvis sameiets forsikring benyttes skal den som er erstatningsansvarlig betale forsikringens egenandel. Bestemmelsen gjelder også når skaden er forårsaket av noen av seksjonseierens husstand eller personer som seksjonseieren har gitt adgang til eiendommen eller overlatt sin seksjon til.

5.7. Krav mot tidligere avtalepart

En seksjonseier eller sameiet kan gjøre krav etter 5.1 og 5.2 og andre misligholdskrav gjeldende mot en tidligere avtalepart som har inngått avtalen som ledd i næringsvirksomhet. Første punktum gjelder bare i den utstrekning den ansvarlige etter 5.1 eller 5.2 kan gjøre krav gjeldende mot den tidligere avtaleparten.

6. MISLIGHOLD**6.1. Pålegg om salg av seksjonen**

Hvis en seksjonseier til tross for skriftlig advarsel vesentlig misligholder sine plikter, kan styret pålegge vedkommende å selge seksjonen, jf. eierseksjonsloven § 38. Kravet om advarsel gjelder ikke i de tilfellene det kan kreves fravikelse etter eierseksjonsloven § 39. Advarselen skal opplyse om at vesentlig mislighold gir styret rett til å kreve seksjonen solgt. Et pålegg om salg skal gis skriftlig og opplyse om at seksjonen kan kreves solgt ved tvangssalg hvis pålegget ikke er etterkommet innen en fastsatt frist. Fristen skal ikke settes kortere enn seks måneder fra pålegget er mottatt.

Er pålegget ikke etterkommet innen fristen, kan seksjonen kreves solgt gjennom namsmyndighetene etter reglene om tvangssalg. Tvangsfullbyrdelsesloven §§ 4-18 og 4-19 gjelder tilsvarende. Dersom det innen fristen etter tvangssalg § 11-7 første ledd reises innvendinger mot tvangssalget som ikke er klart grunnløse, skal begjæringen om tvangssalg ikke tas til følge uten behandling ved allmennprosess. Bestemmelsene i tvangssalg § 11-20 om det minste bud som kan stadfestes, gjelder ikke ved tvangssalg etter eierseksjonsloven § 38.

6.2. Fravikelse av bruksenheten (utkastelse)

Hvis seksjonseierens oppførsel medfører fare for ødeleggelse eller vesentlig forringelse av eiendommen, eller seksjonseierens oppførsel er til alvorlig plage eller sjenanse for eiendommens øvrige brukere, kan styret kreve fravikelse av bruksenheten etter tvangssalg § 13, jf. eierseksjonsloven § 39. En begjæring om fravikelse kan settes frem tidligst samtidig med at det gis pålegg etter eierseksjonsloven § 38 om salg. Begjæringen settes frem for tingretten. Dersom det innen fristen etter tvangssalg § 13-6 reises innvendinger mot fravikelsen som ikke er klart grunnløse, skal begjæringen om fravikelse ikke tas til følge uten behandling ved allmennprosess.

Etter reglene i bestemmelsen her og eierseksjonsloven § 39, kan det også kreves fravikelse overfor en bruker som ikke er seksjonseier.

7. ÅRSMØTET**7.1. Årsmøtets myndighet. Mindretallsvern**

Årsmøtet har den øverste myndigheten i sameiet. Et flertall på årsmøtet kan ikke ta beslutninger som er egnet til å gi noen seksjonseiere eller utenforstående en urimelig fordel på andre seksjonseieres bekostning.

7.2. Ordinært årsmøte

Ordinært årsmøte skal holdes hvert år innen utgangen av juni. Styret skal på forhånd varsle seksjonseierne om dato for møtet og om siste frist for å innlevere saker som ønskes behandlet.

7.3. Ekstraordinært årsmøte

Ekstraordinært årsmøte skal holdes når styret finner det nødvendig, eller når minst to seksjonseiere som til sammen har minst ti prosent av stemmene, krever det og samtidig oppgir hvilke saker de ønsker behandlet.

7.4. Innkalling til årsmøte

Styret innkaller årsmøtet med et varsel som skal være på minst åtte og høyst tjuen dager. Styret kan om nødvendig innkalle til ekstraordinært årsmøte med kortere varsel, men varselet kan aldri være kortere enn tre dager.

Blir det ikke innkalt til årsmøte som skal holdes etter loven, vedtektene eller tidligere beslutning på årsmøte, skal tingretten snarest innkalle til årsmøte når det kreves av en seksjonseier, et styremedlem eller forretningsfører. Kostnadene dekkes som felleskostnader.

Innkallingen skjer skriftlig. Som skriftlig regnes også elektronisk kommunikasjon. I vedtektene kan det bestemmes at innkallingen i stedet eller i tillegg skal skje på annen måte. Seksjonseiere som ikke selv bruker bruksenheten, har i alle tilfeller krav på skriftlig innkalling.

Innkallingen skal tydelig angi de sakene årsmøtet skal behandle. Skal årsmøtet kunne behandle et forslag som etter loven eller vedtektene må vedtas med minst to tredjedels flertall av de avgitte stemmene, må hovedinnholdet være angitt i innkallingen.

Saker som en seksjonseier ønsker behandlet i det ordinære årsmøtet, skal nevnes i innkallingen når styret har mottatt krav om det før fristen etter 7.2.

7.5. Saker årsmøtet skal behandle

Årsmøtet skal behandle de sakene som er angitt i innkallingen til møtet.

Uten hensyn til om sakene er nevnt i innkallingen, skal det ordinære årsmøtet

- a) behandle styrets årsberetning
- b) behandle og eventuelt godkjenne styrets regnskap for foregående kalenderår
- c) velge styremedlemmer.

Årsberetning, regnskap og eventuell revisjonsberetning skal senest en uke før ordinært årsmøte sendes ut til alle seksjonseiere med kjent adresse. Dokumentene skal dessuten være tilgjengelige i årsmøtet.

7.6. Saker årsmøtet kan behandle

Bortsett fra saker som skal behandles av ordinært årsmøte etter 7.5 annet ledd, kan årsmøtet bare ta beslutning om saker som er angitt i innkallingen til møtet i samsvar med 7.4 fjerde ledd. Hvis alle seksjonseierne er til stede på årsmøtet og stemmer for det, kan årsmøtet også ta beslutning i saker som ikke står i innkallingen. At saken ikke er nevnt i innkallingen, er ikke til hinder for at styret beslutter å innkalle til nytt årsmøte for å avgjøre forslag som er fremsatt i møtet.

7.7. Hvem som kan delta på årsmøtet

Alle seksjonseierne har rett til å delta på årsmøtet med forslags-, tale-, og stemmerett. Ektefelle, samboer eller et annet medlem av husstanden til eieren av en boligseksjon har rett til å være til stede og til å uttale seg.

Styremedlemmer, forretningsfører, revisor og leier av boligseksjon har rett til å være til stede på årsmøtet og til å uttale seg. Styreleder og forretningsfører har plikt til å være til stede med mindre det er åpenbart unødvendig eller de har gyldig forfall.

En seksjonseier kan møte ved fullmektig. Fullmakten kan når som helst tilbakekalles. Seksjonseieren har rett til å ta med en rådgiver til årsmøtet. Rådgiveren har bare rett til å uttale seg dersom et flertall på årsmøtet tillater det.

7.8. Ledelse av årsmøtet

Styrelederen leder årsmøtet med mindre årsmøtet velger en annen møteleder. Møtelederen behøver ikke å være seksjonseier.

7.9. Inhabilitet

Ingen kan delta i en avstemning om

- a) et søksmål mot en selv eller ens nærstående
- b) ens eget eller ens nærståendes ansvar overfor sameiet
- c) et søksmål mot andre eller andres ansvar overfor sameiet dersom egen interesse i saken er vesentlig og kan stride mot sameiets interesser
- d) pålegg eller krav etter eierseksjonsloven §§ 38 (pålegg om salg) og 39 (utkastelse) som er rettet mot en selv eller ens nærstående.

Første ledd gjelder også for den som opptreder ved eller som fullmektig.

7.10. Flertallskrav ved ulike beslutninger på årsmøtet. Særlige begrensninger i årsmøtets myndighet.

Beslutninger på årsmøtet tas med vanlig flertall av de avgitte stemmene hvis ikke andre flertallskrav er fastsatt i loven eller vedtektene. Vedtektene kan ikke fastsette strengere flertallskrav enn det som er fastsatt i loven.

Det kreves et flertall på minst to tredjedeler av de avgitte stemmene på årsmøtet for å ta beslutning om

- a) ombygging, påbygging eller andre endringer av bebyggelsen eller tomten som går ut over vanlig forvaltning og vedlikehold i det aktuelle sameiet

10

b) omgjøring av fellesarealer til nye bruksenheter eller utvidelse av eksisterende bruksenheter

c) salg, kjøp, utleie eller leie av fast eiendom, inkludert seksjoner i sameiet som tilhører eller skal tilhøre seksjonseierne i fellesskap, eller andre rettslige disposisjoner over fast eiendom som går ut over vanlig forvaltning

d) samtykke til at formålet for én eller flere bruksenheter endres fra boligformål til annet formål eller omvendt

e) samtykke til reseksjonering som nevnt i eierseksjonsloven § 20 annet ledd annet punktum.

7.11. Flertallskrav for særlige bomiljøtiltak

Tiltak som har sammenheng med seksjonseierens bo- eller bruksinteresser, og som går ut over vanlig forvaltning, og som fører med seg økonomisk ansvar eller utlegg for seksjonseierne i fellesskap på mindre enn fem prosent av de årlige felleskostnadene, besluttes med vanlig flertall av de avgitte stemmene på årsmøtet. Hvis tiltaket fører med seg økonomisk ansvar eller utlegg for seksjonseierne i fellesskap på mer enn fem prosent av de årlige felleskostnadene, kreves det et flertall på minst to tredjedeler av de avgitte stemmene på årsmøtet.

Hvis tiltak etter første ledd fører med seg et samlet økonomisk ansvar eller utlegg for enkelte seksjonseiere på mer enn halvparten av folketrygdens grunnbeløp på det tidspunktet tiltaket besluttes, kan tiltaket bare gjennomføres hvis disse seksjonseierne uttrykkelig sier seg enige.

7.12. Beslutninger som krever enighet fra alle seksjonseiere

Alle seksjonseiere må, enten på årsmøtet eller på et annet tidspunkt, uttrykkelig si seg enige hvis sameiet skal kunne ta beslutning om

- a) salg eller bortfeste av hele eller vesentlige deler av eiendommen
- b) oppløsning av sameiet
- c) tiltak som medfører en vesentlig endring av sameiets karakter
- d) tiltak som går ut over seksjonseierens bo- eller bruksinteresser, uavhengig av størrelsen på kostnaden som tiltaket medfører, og uavhengig av hvor stort økonomisk ansvar eller utlegg tiltaket medfører for de enkelte seksjonseierne.

7.13. Beregning av flertall og opptelling av stemmer på årsmøtet

[For sameier med bare boligseksjoner] På årsmøtet har hver seksjon én stemme, og flertallet regnes etter antall stemmer.

[For sameier som har næringsseksjoner] På årsmøtet regnes flertallet etter sameiebrøken om ikke annet er fastsatt i vedtektene. En slik vedtektsbestemmelse krever at de seksjonseierne det gjelder, uttrykkelig har sagt seg enige.

Ved opptelling av stemmer anses blanke stemmer som ikke avgitt. Står stemmene likt, avgjøres saken ved loddtrekning.

7.14. Protokoll fra årsmøtet

Møtelederen har ansvar for at det føres protokoll over alle saker som behandles, og alle beslutninger som tas på årsmøtet. Møtelederen og minst én seksjonseier som

11

utpekes av årsmøtet blant dem som er til stede, skal underskrive protokollen. Protokollen skal til enhver tid holdes tilgjengelig for seksjonseierne.

Protokollen skal inneholde navn på alle som er til stede, eventuelt hvor mange seksjonseiere som er representert ved fullmektig. Den kan også inneholdereferat av innleggene på årsmøtet. Ved avstemninger som krever samtykke fra den det gjelder bør det redegjøres for hvem som har gitt samtykke.

8. STYRET

8.1. Plikt til å ha et styre. Styrets sammensetning

Sameiet skal ha et styre. Styret skal ha en leder. Styret skal ha tre medlemmer hvis ikke annet er fastsatt i vedtektene her.

Årsmøtet skal velge en styreleder.

8.2. Valg av styret, tjenestetid og vederlag

Årsmøtet skal velge styret med vanlig flertall av de avgitte stemmene. Styrelederen skal velges særskilt. Bare myndige personer kan være styremedlemmer. Vedtektene kan fastsette at bare fysiske personer skal kunne velges som styremedlem. Om andre enn fysiske personer kan velges til styremedlem, kan dette bare skje ved at det velges en utpekt representant for vedkommende.

Årsmøtet kan også velge varamedlemmer til styret. Vedtektene kan fastsette nærmere regler om dette.

Styremedlemmene tjenestegjør i to år hvis ikke årsmøtet har bestemt noe annet. Årsmøtet skal fastsette eventuelt vederlag til styremedlemmene.

Når særlige forhold foreligger, har et styremedlem rett til å fratse før tjenestetiden er ute. Styret skal ha et rimelig forhåndsvarsel om fratredelsen. Årsmøtet kan med vanlig flertall beslutte at et medlem av styret skal fratse.

8.3. Styremøter

Styrelederen skal sørge for at styret møtes så ofte som det trengs. Et styremedlem eller forretningsfører kan kreve at styret sammenkalles.

Styremøtet skal ledes av styrelederen. Er ikke styrelederen til stede, og det ikke er valgt noen nestleder, skal styret velge en møteleder.

Styret er beslutningsdyktig når mer enn halvparten av alle styremedlemmene er til stede. Beslutninger kan treffes med mer enn halvparten av de avgitte stemmene. Står stemmene likt, gjør møtelederens stemme utslaget. De som stemmer for en beslutning, må likevel utgjøre mer enn en tredjedel av alle styremedlemmene.

Styret skal føre protokoll fra styremøtene. Alle de fremmøtte styremedlemmene skal undertegne protokollen. Protokollen skal angi tid og sted for møtet, hvem som deltok, hvem som var møteleder, hvilke saker som ble behandlet, hva som ble

besluttet, og hvem som eventuelt stemte imot beslutningene. Den enkelte seksjonseier har ikke krav på å gjennomgå protokollen.

8.4. Styrets oppgaver

Styret skal sørge for vedlikehold og drift av eiendommen og ellers sørge for forvaltningen av sameiets anliggender i samsvar med lov, vedtekter og beslutninger på årsmøtet.

8.5. Styrets beslutningsmyndighet. Mindretallsvern.

Styret skal ta alle beslutninger som ikke i loven eller vedtektene er lagt til andre organer. Beslutninger som kan tas med et vanlig flertall på årsmøtet, kan også tas av styret om ikke annet følger av lov, vedtekter eller årsmøtets beslutning i det enkelte tilfelle.

Styret kan ikke ta beslutninger eller handle på en måte som er egnet til å gi noen seksjonseiere eller utenforstående en urimelig fordel på andre seksjonseieres bekostning.

8.6. Inhabilitet

Et styremedlem kan ikke delta i behandlingen eller avgjørelsen av noe spørsmål som medlemmet selv eller dennes nærstående har en fremtredende personlig eller økonomisk særinteresse i.

8.7. Styrets representasjonsadgang og ansvar

Styret har rett til å representere seksjonseierne og forplikte dem med sin underskrift i saker som gjelder seksjonseiernes felles rettigheter og plikter. Dette omfatter å gjennomføre beslutninger truffet av årsmøtet eller styret, og rettigheter og plikter som ellers angår fellesareal og fast eiendom. Styret kan også gjøre gjeldende krav seksjonseierne har mot utbyggeren dersom kravet knytter seg til mangler ved fellesarealene eller forsinket ferdigstilling av disse. Dersom alle seksjonseierne uttrykkelig samtykker til det, kan det fastsettes i vedtektene at seksjonseierne forpliktes ved underskrift av to eller flere styremedlemmer i fellesskap.

Styrelederen kan saksøke og saksøkes med bindende virkning for alle seksjonseierne i saker som nevnt i første ledd første og annet punktum. Er det ikke valgt styreleder, kan ethvert styremedlem saksøkes med samme virkning.

Har styret eller styremedlemmene overskredet sin myndighet, er avtale med tredjeperson ikke bindende for seksjonseierne dersom de kan godtgjøre at tredjepersonen innså eller burde innså at myndigheten ble overskredet, og det derfor ville være ureddelig å påberope seg avtalen.

9. FORRETNINGSFØRER

9.1. Ansettelse eller engasjement av forretningsfører

Årsmøtet kan med vanlig flertall beslutte at sameiet skal ha en forretningsfører.

Om vedtektene ikke bestemmer noe annet, er det styrets oppgave å ansette eller engasjere forretningsfører og andre funksjonærer, gi instruks for dem, fastsette deres lønn eller godtgjørelse, føre tilsyn med at de oppfyller sine plikter, samt å avslutte engasjementet.

En ansettelse av en forretningsfører kan bare skje med en oppsigelsesfrist som ikke må overstige seks måneder. Med to tredjedels flertall av stemmene på årsmøtet kan årsmøtet beslutte at en avtale om forretningsførsel gjøres uoppsigelig fra sameiets side for et lengre tidsrom, men ikke for mer enn fem år.

9.2. Forretningsførerens beslutningsmyndighet og representasjonsrett

Styret kan delegerer deler av sin kompetanse til å ta beslutninger etter punkt 8.5. til forretningsføreren. Forretningsføreren kan bare utøve sin beslutningsmyndighet innenfor rammene av hva som er delegert fra styret.

I saker som gjelder vanlig vedlikehold og drift, kan forretningsføreren representere seksjonseierne på samme måte som styret.

Forretningsføreren kan ikke ta beslutninger eller handle på en måte som er egnet til å gi noen seksjonseiere eller utenforstående en urimelig fordel på andre seksjonseieres bekostning.

Punkt 8.7 tredje ledd gjelder tilsvarende.

9.3. Inhabilitet

Forretningsføreren kan ikke delta i behandlingen eller avgjørelsen av noe spørsmål som forretningsføreren selv eller dennes nærstående har en fremtredende personlig eller økonomisk særinteresse i.

10. REGNSKAP OG REVISJON

10.1. Plikt til å føre regnskap

Styret skal sørge for ordentlig og tilstrekkelig regnskapsførsel. Styret skal legge frem regnskapet for det forrige kalenderåret på det ordinære årsmøtet.

Styret sørger for at det blir ført regnskap og utarbeidet årsregnskap og årsberetning i samsvar med bestemmelsene gitt i eller i medhold av regnskapsloven.

10.2. Plikt til å ha revisor

Sameiet skal ha én eller flere statsautoriserte eller registrerte revisorer.

Årsmøtet velger revisor. Revisoren tjenestegjør inntil annen revisor er valgt.

Dersom sameiet har statsautorisert eller registrert revisor, gjelder bestemmelsene i revisorloven så langt de passer.

11. ENDRINGER I VEDTEKTENE

Endringer i sameiets vedtekter kan besluttes av årsmøtet med minst to tredjedeler av de avgitte stemmer, med mindre eierseksjonsloven stiller strengere krav.

12. FORSIKRING OG SKADER PÅ BYGG

Sameiet har bygningsforsikring hos Tryg, avtalenummer 3580081. Forsikringen dekker kun bygningsmessige skader. Hver seksjonseier må ha egen innboforsikring.

Dersom skader på bygg oppstår og forsikringen benyttes, betales egenandelen av seksjonseier som har skaden eller av den seksjonseier som har forårsaket skaden.

Dersom den enkelte seksjonseier har misligholdt sin vedlikeholdsplikt og det har ført til skade, må seksjonseier selv stå for egenandelen.

Skyldes skaden at sameiet ikke har overholdt sin vedlikeholdsplikt, må sameiet stå for egenandelen.

13. SKADER PÅ EIERSEKSJON OG FELLESAREALER

Skader må meldes så fort som mulig til forsikringsselskap og styret.

Ved akutte skader som krever umiddelbar oppfølging har sameier selv ansvar for å tilkalle nødvendig bistand for reparasjon og skadebegrensning.

Ved skade på fellesareal eller en eierseksjon som skyldes forsett eller uaktsomhet fra sameieren, dens husstand eller andre som han har gitt bruksrett til, kan sameiet kreve dekket alle utlegg sameiet måtte bli påført for å utbedre skaden.

Brudd på seksjonseiers vedlikeholdsplikt som fører til skade, utbedres av seksjonseier som har hatt vedlikeholdsplikten.

14. FORHOLDET TIL LOV OM EIERSEKSJONER

For så vidt ikke annet følger av disse vedtekter, gjelder reglene i lov om eierseksjoner av 16. juni 2017 nr. 65.

Trivselsregler for Boligsameiet Kongens Utsikt

Trivselsreglene gjelder for gnr 83 bnr 292 i Sørums kommun, Boligsameiet Kongens utsikt. Det er knyttet 33 eierseksjoner til sameiet. Trivselsregler pålegger plikter og rettigheter og skal være et vern for beboerne og sikre ro og gode forhold i sameiet. Beboerne plikter derfor å følge reglene og er ansvarlige for at de overholdes av husstanden og av de som gis tilgang til eierseksjonen. Det er viktig at det vises hensyn og omtanke i et sameieforhold.

§ 1 - ALMINNELIGE BESTEMMELSER

Husordensreglene har som formål å sikre ro, orden og trivsel i sameiet. Seksjonseierne plikter å overholde husordensreglene, og er ansvarlig for at husstanden, leieboere og besøkende gjør det samme. Utover disse husordensreglene skal enhver beboer vise orden og naboehensyn. Enhver seksjonseier er erstatningspliktig for all skade som skyldes eieren selv, dennes husstand (herunder også husdyr) eller leieboere.

§ 2 - RO OG NABOHENSYN

Mellom 23:00 og 06:00 skal det være ro i seksjonen og på sameiets områder. Skal det ved spesielle anledninger være selskapselighet utover denne tiden, må naboer varsles på forhånd. Det er ikke lov å pusse opp i den grad at det forstyrrer naboene på hverdager etter klokken 21.00, søndager og helligdager. Dette gjelder spesielt bruk av støyende verktøy/redskaper. Er det likevel nødvendig må naboer varsles i god tid.

Seksjonseiere har plikt å tilse at alle rom i sin seksjon er tilstrekkelig oppvarmet slik at frysing i vannledninger unngås.

Det er ikke anledning til å benytte kullgrill, bålpanne eller lignende på terrassene, men det tillates bruk av gass- og EL grill. Dersom skader påføres ved bruk av grill skal den ansvarlig seksjonseier stå for kostnadene ved reparasjon.

Seksjonen må ikke brukes på en slik måte at det er til sjenanse for naboer.

§ 3 - ALMINNELIG ORDEN

Sykler, kjelker etc. skal plasseres slik at de ikke er til hinder for vanlig ferdsel i rømningsveier/trapper, svalganger, vare- syketransport, utrykningskjøretøy eller snørydding. Oppbevaring av sykler, sportsutstyr og annet løsøre må ikke hensettes i rømningsveier/trapper og svalganger. Når disse gjenstander ikke er i bruk over tid, benyttes sportsboder og/eller sykkelparkeringene.

Søppel skal ikke oppbevares utenfor egen inngangsdør, svalganger, terrasser eller andre steder ute.

Trivselsregler revisjon (2019-01) 12.03.2019

1

§ 4 – OPPLYSNINGSPLIKT FOR BEBOER OVERSIKT

Det påhviler den enkelte seksjonseier å sørge for at styret til enhver tid har oppdatert kontaktinformasjon på minst én beboer i egen seksjon. Dette gjelder særlig i forbindelse med utleie av seksjon.

Endring av eier og/eller leietaker skal meldes skriftlig til styrets e postadresse: kongensutsikt@gmail.com

§ 5 - GRØNTAREAL OG LEKEPLASS

For at grøntareal og lekeplass skal kunne holdes i skikkelig stand, er det nødvendig at alle i sameiet medvirker til forsiktig bruk av anlegget. Barn bør holdes under oppsyn på lekeplassen slik at det unngås ulykker.

Det er ikke tillatt å sende opp fyrverkeri andre steder enn på p-plassen. Oppskyting av fyrverkeri skal skje i trygg avstand fra mennesker, bygninger og biler.

§ 6 - PARKERING OG BRUK AV MOTORKJØRETØY

Det må utvises mest mulig hensyn overfor naboene ved bruk av motorkjøretøy både med hensyn til støy og forurensing. Sameiets bo område er bilfritt og kjøring med motorkjøretøy innenfor bo området er generelt ikke tillatt. Unntak gjelder kjøring i forbindelse med utrykning, kjøretøy med synlig skriftlig dispensasjon, kjøring av syke og bevegelseshemmede, samt kjøring av store eller tunge kolli. På bo området har fører av motorkjøretøy til enhver tid vikeplikt for all annen ferdsel, og all kjøring skal skje i gangfart. Kjøretøy skal ikke parkeres på sameiets bo området.

Campingvogner, båter, tilhengere, uregistrerte motorkjøretøyer og lignende skal ikke parkeres eller hensettes på sameiets gjesteparkering. Styret kan gi godkjenning for midlertidig unntak. Motorkjøretøy med bredde over 2,30 og lengde over 5,0 m kan ikke parkeres på sameiets område. Vinteropplag av kjøretøy er ikke tillatt utenfor egen tildelt plass. Bilvask på sameiets bo område er heller ikke tillatt.

De seksjonseiere med faste plasser skal ikke parkere sine biler utenfor tildelt plass dersom det ikke gjelder av- og pålessing eller andre korte opphold. Gjesteparkeringen er forbeholdt gjester av sameiet.

Hensetting og parkeringer som ikke følger disse retningslinjer kan styret få fjernet på eierens egen risiko og regning.

Trivselsregler revisjon (2019-01) 12.03.2019

2

§ 7 - FASADER

Endringer som påvirker fasaden eller dens arkitektoniske uttrykk skal godkjennes av styret før utførelse. Det må ikke settes opp gjerder, skjermer, levegger o.l. uten godkjenning fra styret. Skjermer og levegger skal ikke være høyere enn 160 cm. Det utarbeides en felles løsning med alternativer for markiser. Ingen kan sette opp markiser før løsningen er utarbeidet og vedtatt. Det er ikke anledning til å sette opp parabolantenner, varmpumper etc. Reparasjon/fjerning av ikke styre godkjente endringer vil bli belastet seksjonseier i sin helhet.

§ 8 - GARASJEANLEGGENE

Beboerne plikter å holde inngangsdører / garasjeport til garasjeanlegget lukket og låst til enhver tid og det er ikke tillatt opphold av barn i garasjen uten voksne. Hver seksjon er tildelt 1-2 biloppstillingsplasser i garasjeanlegget. Hver sameier plikter å holde orden på sine plasser. Oppstillingsplassene skal ikke tjene som alminnelig oppbevaringsplass for diverse gjenstander. Reparasjon av bil i garasjeanlegget er ikke tillatt.

Brannfarlige væsker og gasser, for eksempel propan, bensin og parafin må ikke oppbevares i garasjeanleggene, ei heller i sportsbodene i garasjeanlegget. Det er heller ikke tillatt å oppbevare mat grunnet skadedyr.

Oppståtte skader på garasjeanlegget (eks. porter/dører) skal meldes til styret umiddelbart. Dersom fjernkontrollen til garasjeporten blir stjålet ved et evt. innbrudd i bilen blir seksjonseier belastet med kostnadene for omkodning. Nøkler til trapper og felles innganger er på sperret profil og krever signatur fra styret ved bestilling. Kostnader for nye nøkler vil bli belastet sameier dersom dette blir nødvendig.

All EL i garasjeanlegget tilhører sameiet i sin helhet. Det er forbudt å belaste sameiets EL-anlegg og vil anses som tyveri. Endringer, tillegg eller påkobling på EL-anlegget og EL-bil ladestasjonene er forbudt uten styrets godkjenning og vil bli satt tilbake i den stand det var før endringen, tillegget eller påkobling ble utført på utfører/ansvarlig sin regning.

§ 8.1 - LADING AV ELBIL

I sameiets garasjeanlegg ligger det til rette mulighet for ladestasjon på alle seksjonenes oppstillingsplasser. Lading av ELbil skal kun gjøres med ladestasjon som er godkjent av styret grunnet dynamisk styring/lastbalansering. Det er forbudt å montere ladestasjon selv og styret må kontaktes for gjeldende retningslinjer. Seksjonseiere som ønsker ladestasjon må selv ta omkostningene for ladestasjon og montering i sin helhet.

Ladestasjonene har hver sin kWh teller og vil bli avregnet fakturert etter gjeldende strømpriser. Avregning og fakturering utføres 4 ganger i året. Ved manglende betaling kan styret stenge bruk av ladestasjonen. Eier av ladestasjonen vil få skriftlig varsel om manglende betaling og risiko for stengingen av ladestasjonen. Kost for stenging i sin helhet vil bli avkrevd av seksjonseier.

§ 9 - SØPPELBEHOLDERE

Søppelbeholderne skal stå forsvarlig låst til enhver tid. Dette er for å forhindre ulykker. All søppel må pakkes forsvarlig inn før den kastes i søppelbeholderen. For å unngå unødvendige ekstrautgifter henvises alle sameiere til å sette seg inn i hva som skal kastes i søppelbeholderne og hva ikke. Elektriske artikler, olje eller rennende avfall samt spesialavfall som eksempel lyspærer, batterier, maling, etc må ikke kastes i søppelbeholderne. Slikt avfall skal den enkelte levere på nærmeste gjenvinningsstasjon, se roaf.no for informasjon om blant annet åpningstider. Det er forbudt å sette søppel utenfor beholderne.

§ 10 - DYREHOLD

Det er tillatt med dyrehold dersom eier har underskrevet "Erklæring om dyrehold".

Det skal påses at hunder og katter ikke gjør fra seg på sameiets område. Gjør de det skal hunde-/katte-eier plukke opp. Hunder har båndtvang på sameiets område og de skal leies ut av området før de gjør fra seg. Ekskrementer er til stor sjenanse, men også et problem i forhold til vedlikehold.

Klager på dyrehold skal fremlegges styret for avgjørelse, etter gjentatte klager kan styret vurdere krav til fjerning av husdyret. Utlegg av all mat til dyr er ikke tillatt. Dyrehold skal ikke være til bry for andre seksjonseiere.

§ 11 - DUGNADER

Alle seksjonseiere har obligatorisk oppmøte på dugnader. Dato vil bli fastsatt av styret minimum to uker før dugnaden. Hvis man blir forhindret fra deltagelse skal styret ha beskjed så tidlig som mulig. Styret kan eventuelt godkjenne alternativ deltakelse, eksempel vil være å ha enkeltpersons dugnad en annen dag.

§ 12 - ENDRING AV TRIVSELSREGLER

Endringer av Trivselsregler skjer på årsmøtet etter retningslinjer nedfelt i vedtektene. Forslag om endringer skal behandles av styret før de legges fram på årsmøtet.

§ 13 - OVERTREDELSE AV TRIVSELSREGLER

Overtredelse av husordensreglene behandles av styret kun når overtredelse mottas skriftlig. Anonyme klager behandles ikke. Henvendelser kan sendes til styrets e-postadresse: kongensutsikt@gmail.com

Verdifulle råd til deg som skal kjøpe bolig

For de aller fleste er et boligkjøp den største investeringen vi gjør i løpet av livet. Da er det viktig å være proaktiv (Proaktiv = tenke riktig først, handle riktig etterpå). Vi vil gjerne være Proaktiv på dine vegne, og gi deg noen gode råd på veien.

1. Før boligjakt starter

Før du begynner å kikke, er det enkelte kriterier som må være satt. Hvor vil du bo? Hva er din økonomiske smertegrense? Hvilke krav har du til boligen? Hva er viktig for deg? Kanskje må du ofre sjøutsikten for å få de tre nødvendige soverommene? En budrunde kan fort bli hektisk, for å holde hodet kaldt må du derfor ha prioriteringene dine klare.

2 Forberedelser før visning

Husk å innhente salgsoppgave og tilstandsrapport i forkant. Les grundig gjennom all informasjon – da er det enklere å notere ned eventuelle spørsmål til selve visningsdagen. Ikke glem eventuelle vedtekter og husordensregler. Er det tillatt å leie ut? Kan vi ta med kjæledyr? Vi anbefaler å få avklart alle spørsmål før du legger inn bud.

3. Gjør deg kjent i nrområdet

Det som er viktig for noen er ikke nødvendigvis viktig for andre. Noen ser etter nærmeste barnehage og trygge skoleveier. Andre ønsker seg gangavstand til dagligvare, buss eller studiesteder. Spør megler på visning eller eventuelt i forkant av visningen dersom det er noe som er spesielt viktig for deg å vite.

4. Få avklart hvor mye du kan låne

Snakk med rådgiver i banken din før visning å få en avklaring på finansiering. Sett en klar grense for hvor høyt du kan by. Ikke legg inn bud uten at du er sikker på at du har finansieringen i orden. Husk å ha i bakhodet at det påløper ulike utgifter i tillegg til å betjene et lån med renter og avdrag. De fleste borettslag og sameier har månedlige fellesutgifter. I tillegg kommer eiendomsskatt, kommunale avgifter, forsikring, strøm, oppvarming, fritid og lignende. En bolig kan også by på uforutsette utgifter og vedlikehold. Det er derfor smart å sette av et beløp i måneden til slikt.

5. Boligselgerforsikring (eierskifteforsikring) og boligkjøperforsikring

Boligselgerforsikring er selgers forsikring mot krav fra kjøper på grunnlag av skjulte feil og mangler. Når du selger bolig vil våre meglere alltid spørre deg om du vil tegne boligselgerforsikring. Boligkjøperforsikring derimot, dekker hjelp for kjøper til å vurdere og eventuelt fremsette klage etter kjøp av bolig. Forsikring gir kjøper tilgang til juridisk bistand fra tidspunkt for signering av kjøpekontrakt frem til 5 år etter overtakelsen. Dette inkluderer juridisk rådgivning, advokathjelp og håndtering av saken gjennom rettsapparat om nødvendig. Vi i Proaktiv Eiendomsmegling anbefaler, med få unntak, alle våre kjøpere å tegne boligkjøperforsikring.

Boligkjøperforsikring

Med vår boligkjøperforsikring får du en rettshjelpsforsikring som dekker juridisk bistand i eventuelle reklamasjonssaker mot selger. Med boligkjøperforsikring er du i trygge hender dersom du oppdager feil eller mangler ved boligen du har kjøpt.

Hvis boligen du har kjøpt har feil eller mangler du ikke ble gjort kjent med av selger eller megler, kan det være både frustrerende, tidkrevende og kostbart. Gjennom vår boligkjøperforsikring får du tilgang på hjelp fra advokater, saksbehandlere og jurister som er spesialiserte på eiendomskjøp. Forsikringen løper i 5 år etter overtakelsen, og dekker egne og eventuelle idømte saksomkostninger.

Kostnader for reparasjon av eventuelle feil eller mangler dekkes ikke av boligkjøperforsikringen. Slike kostnader vil man kunne kreve dekket av selger dersom eiendommen er mangelfull etter avhendingsloven. Skjulte feil, tilbakeholdte opplysninger og/eller mangelfulle/uriktige opplysninger gir grunnlag for henvendelse. Våre saksbehandlere vil da vurdere det rettslige grunnlaget basert på informasjonen som er mottatt.

Fordeler

Du trenger ikke betale saksomkostninger. En boligkjøperforsikrings hovedfunksjon er å dekke eventuelle saksomkostninger knyttet til en klage på boligkjøpet. Dette inkluderer kostnader til advokat og eventuelle rapporter som må utføres. Forsikringen dekker beløpet enten du taper eller vinner.

Forsikringen har ikke et tak

Mens en vanlig innbo- og husforsikring vanligvis har et tak på rundt kr 100 000 og en egenandel på ca. 20 %, så trenger du med boligkjøperforsikring ikke å bekymre deg for beløpet på saksomkostningene. Dette dekkes av forsikringssselskapet uansett hvor høyt det blir.

Den gir deg en ekstra trygghet

Er du bekymret for at du kanskje kan komme i konflikt med boligselger og at du ikke har råd eller lyst til å dekke saksomkostnader, kan det være betryggende å kjøpe en boligkjøperforsikring. Selger har i de fleste tilfeller tilgang til profesjonell hjelp, da bør du som kjøper av bolig også ha det.



Hva koster forsikringen?

Forsikringspremien trekkes i oppgjøret.

Borettslagseiendom:	kr 8 900
Seksjonert eiendom/aksjebolig:	kr 12 900
Enebolig/fritid/tomt:	kr 17 900

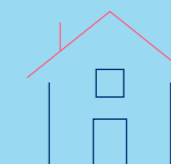

soderbergpartners.no/eiendom

Tilbehør og løsøre

I henhold til Avhendingsloven § 3-4 skal eiendommen, når annet ikke er avtalt, overdras med innredninger og utstyr som etter lov, forskrift eller annet offentlig vedtak skal følge med. Det samme gjelder varig innredning og utstyr som enten er fastmontert eller er særskilt tilpasset bygningen, jf. Avhendingsloven § 3-5. Loven inneholder ingen detaljert oversikt over hva som omfattes av «innredning og utstyr», og over hva som skal regnes som «fastmontert eller særskilt tilpasset».

Partene kan fritt avtale hva som skal følge med eiendommen ved salg. Bransjens liste over løsøre og tilbehør som skal følge med eiendommen, er en del av avtalen mellom kjøper og selger dersom ikke annet er opplyst i salgsoppgaven, kjøper har tatt forbehold i bud eller avtale på annen måte er inngått. Der intet annet er avtalt, vil løsøre og tilbehør medfølge slik dette fremkommer av avhl. § 3-4 og § 3-5 og denne oversikt.

Produkter og installasjoner som medfølger overdras uten noen form for garantier, utover eventuell gjenværende leverandørgaranti.

Dersom det er noe i nedenstående liste som ikke finnes på eiendommen, vil det heller ikke medfølge.

1. HVITEVARER medfølger der dette er spesielt angitt i salgsoppgaven.
2. HELDEKKENDE TEPPER følger med uansett festemåte.
3. VARMEKILDER, slik som ovner, kaminer, peiser, varmpumper og panelovner, følger med uansett festemåte. Frittstående biopeiser/ varmeovner og terrassevarmere medfølger ikke. Det følger ikke med varmekilder i rom som ikke har vegg- eller fastmonterte varmekilder på visning.
4. TV, RADIO OG MUSIKKANLEGG. TV-antennene og fellesanlegg for TV, herunder parabolantenne, og tuner/dekoder/tv-boks medfølger der dette eies av selger. Veggmontert TV/flatskjerm med tilhørende festeordning samt musikkanlegg følger ikke med (se også punkt 12).
5. BADEROMSINNREDNING/UTSTYR. Badekar, dusjkabinett, dusjvegger, alle fastmonterte speil og hyller, fastmonterte glass- og håndkleholdere, herunder håndklevarmere samt baderomsinnredning, medfølger.
6. GARDEROBESKAP medfølger, selv om disse er løse. Fastmonterte garderobehyller og knagger medfølger. Innredning i garderobeskap, for eksempel løse eller fastmonterte trådkurver, hyller, stenger og lignende, medfølger.
7. KJØKKENINNREDNING medfølger, herunder også åpne, fastmonterte hyller og løs eller fastmontert kjøkkenøy.
8. MARKISER, PERSIENNER og annen type innvendig og utvendig solskjerming, gardinoppheng, lamellgardiner og liftgardiner medfølger.
9. AVTREKKSVENTILASJONER av alle slag, samt fastmonterte aircondition/ventilasjonsanlegg, medfølger.
10. SENTRALSTØVSUGER medfølger med komplett anlegg, herunder slange, munnstykke mm.
11. LYSKILDER. Kupler, lysstoffarmatur, fastmonterte «spotlights», oppheng og skinner med spotlights samt utelys og hagebelysning medfølger. Vegglamper, krokhengete lamper, lysekroner, prismelamper og lignende som er koblet til sukkerbit eller stikkontakt følger likevel ikke med.
12. INSTALLERTE SMARTHUSLØSNINGER med sentral som styrer lys, varme, lyd o.l., samt tilhørende trådløse enheter som brytere, sensorer, kameraer, integrerte høyttalere el. medfølger. Enkle lysstyringssystem f.eks. med en sentral som kun styrer lyspærer eller smartpærer montert i sokkel medfølger likevel ikke.
13. UTVENDIGE SØPPELKASSER og eventuelt holder/hus til disse medfølger.
14. POSTKASSE medfølger.
15. UTENDØRS INNRETNINGER slik som flaggstang, fastmontert tørkestativ, samt andre faste uterangementer som f.eks. badestamp, boblekar/jacuzzi og liknende utendørs kar, lekestue, lekestativ, utepeis, fastmontert trommel til vannslange, medfølger. Guidekabel/ avgrensingskabel til robotgressklipper medfølger, men robotgressklipper og ladestasjon for denne medfølger ikke.
16. FASTMONTERT VEGGLADER/LADESTASJON TIL EL-BIL medfølger uavhengig av hvor laderen er montert.
17. SOLCELLEANLEGG med tilhørende teknisk infrastruktur medfølger.
18. GASSBEHOLDER til gasskomfyr og gasspeis medfølger.
19. BRANNSTIGE, BRANNTAU, feiestige og lignende medfølger der dette er påbudt. Løse stiger medfølger ikke.
20. BRANNSLUKNINGSAPPARAT, BRANNSLANGE og RØYKVARSLER medfølger der dette er påbudt. Det er eier og brukers plikt til å se til at utstyret forefinnes på enhver eiendom. Hvis annet ikke er uttrykkelig avtalt, skal dette derfor alltid følge med ved salg av eiendom.
21. SAMTLIGE NØKLER til eiendommen som selger er i besittelse av skal overleveres kjøper på overtakelsen, herunder nøkler til eventuelle boder, uthus, garasjeportåpner e.l. Låses boder, uthus e.l. med hengelås, skal lås og nøkler til disse medfølge.
22. GARASJEHYLLER, bodhyller, lagringshyller og oppheng til bildekk medfølger såfremt de er fastmontert.
23. Planter, busker og trær som er plantet på tomten, eller fastmonterte kasser og lignende er en del av eiendommen og medfølger i handelen.

Oversikten er utarbeidet av Norges Eiendomsmeglerforbund, Eiendom Norge og Advokatforeningens Eiendomsmeglingsgruppe, og er gjeldende fra 1. januar 2020.

Bud og budgivning

Fra 1. januar 2014 må alle bud og budforhøyelser som inngis til megler være skriftlig. Budgiver må legitimere seg overfor megler ved inngivelse av første bud, og bud skal være signert.

Å gi bud på eiendom som er for salg gjennom Proaktiv Eiendomsmegling gjøres via vår budgivningsplattform (bud-knapp) på eiendommens nettannonse på proaktiv.no eller finn.no.

Velges denne løsningen, oppfylles kravet til skriftlighet, signatur og legitimasjon av budgiver enten ved å benytte BankID (anbefales) eller ved å legge inn bilde av legitimasjon og signatur manuelt i løsningen.

Du mottar en SMS-kvittering (skriftlig mottaksbekreftelse) når ditt bud er registrert. Budgiver som ikke mottar bekreftelse etter å ha lagt inn bud, må snarest kontakte megler per telefon eller på annen måte.

Interessenter som ikke har anledning til å inngi bud via nettbasert budgivningsplattform, kan sende bud:

- Ved å innlevere utfylt og signert budskjema med kopi av legitimasjon til meglers kontor.

- På sms med vedlagt bilde av legitimasjon og bilde av signatur.

- På e-post med vedlagt bilde av legitimasjon og bilde av signatur.

Det advares mot å sende kopi av bankkort elektronisk.

Senere budforhøyelser kan inngis via den samme budgivningsplattformen (bud-knapp) som du finner på nettannonse, SMS ved å svare på tidligere mottatt sms-kvittering eller e-post til megleren for oppdraget. Kravet til signatur og legitimasjon gjelder kun det første budet.

Bud, som ikke er skriftlig eller som mangler enten budgivers signatur eller kopi av legitimasjon, samt bud som har kortere akseptfrist enn til kl. 12.00 dagen etter siste annonserte visning, vil, som hovedregel, ikke kunne formidles videre av megler.

Dersom akseptfrist ikke er angitt gjelder budet til kl. 15:00 første virkedag etter innlevering/siste annonserte visning.

Et bud er bindende for budgiver når budet er kommet til selgers kunnskap. Selger står fritt til å akseptere eller forkaste ethvert bud, og er derfor ikke forpliktet til å akseptere det høyeste budet på eiendommen.

Megler skal, i den grad det er nødvendig og mulig, informere de involverte i budrunden skriftlig om status i budgivningen. Megler er forpliktet til å legge til rette for en forsvarlig avvikling av budrunden. For at budene skal kunne bli behandlet og videreformidlet skriftlig til alle involverte parter, herunder

til selger for vurdering, må ethvert bud ha en tilstrekkelig lang akseptfrist. Selger må skriftlig akseptere budet før megler kan formidle budaksept til budgiver. Formidling av selgers aksept til budgiver må gjøres innen akseptfristens utløp.

Bud bør ha akseptfrist på minimum 30 minutter fra budet inngis.

Selger og kjøper har krav på å få utlevert kopi av budjournalen straks etter at handel er kommet i stand. Alle som har inngitt bud på eiendommen kan på forespørsel få en kopi av anonymisert budjournal etter at budrunden er avsluttet.

For øvrig vises til det «Forbrukerinformasjon om budgivning», som også er en del av salgsoppgaven

Budskjema

FOR EIENDOMMEN:

Prinsesstunet 40, 2016 FROGNER. Gnr. 283, bnr. 292, snr. 4 i Boligsameiet Kongens Utsikt, oppdragsnr.: 1510260098
Megler: Lasse Ullereng, mobil: 95911668, e-post: lu@proaktiv.no

UNDERTEGNEDE GIR HERVED FØLGENDE BUD PÅ OVENNEVNTE EIENDOM :

Kjøpesum kr: _____

Beløp med bokstaver kr: _____

+ omkostninger og evt. andel fellesgjeld iht. opplysninger i salgsoppgave.

Nærværende bud er bindende for undertegnede frem til og med den: _____ kl.: _____

Dersom annet ikke er angitt gjelder budet til kl. 15:00 første virkedag etter siste annonserte visning. I forbrukerforhold vil bud med kortere akseptfrist enn til kl. 12:00 første virkedag etter siste annonserte visning ikke bli videreformidlet til selger.

Eventuelle forbehold: _____

Undertegnede er kjent med at selger står fritt til å godta eller forkaste ethvert bud. Budgiver er kjent med forbrukerinformasjon om budgivning, som er en del av salgsoppgaven, og de forpliktelser budgiver påtar seg. Budgiver bekrefter å ha lest komplett salgsoppgave med alle vedlegg. Budet er bindende for budgiver når det er kommet til selgers kunnskap. Handelen er juridisk bindende for begge parter når selger har akseptert muntlig eller skriftlig, innenfor fristen. Undertegnede er kjent med at bud og budlogg vil bli fremlagt for kjøper ref. regler for budgivning. Ved flere budgivere gis gjensidig fullmakt til, hver for seg, å forhøye bud, motta aksept og/eller forestå alt i.f.m. budgivningen. Dersom bud sendes megler etter kontortid, må budgiver selv sørge for å gi megler beskjed per telefon i tillegg.

Ønsket overtagelsesdato: _____

Budet baseres på opplysninger og salgsvilkår som fremkommer av salgsoppgave datert: _____

KJØPET VIL BLI FINANSIERT SLIK:

Låneinstitusjon: _____ Referanse og tlf.nr.: _____ kr _____

Egenkapital: _____ kr _____

Totalt: _____ kr _____

BUDGIVERE:

Navn: _____

Navn: _____

Fødselsdato: _____

Fødselsdato: _____

Adr.: _____

Adr.: _____

Postnr.: _____ Sted: _____

Postnr.: _____ Sted: _____

Tlf.arb.: _____ Tlf.privat: _____

Tlf.arb.: _____ Tlf.privat: _____

E-post: _____ Arb.: _____

E-post: _____ Arb.: _____

Dato: _____ Sign.: _____

Dato: _____ Sign.: _____

LEGITIMASJON

LEGITIMASJON

Forbrukerinformasjon om budgivning

Sist oppdatert med virkning fra 1. juli 2025, i forbindelse med ikrafttredelse av endringer i eiendomsmeglingsloven.



Informasjonen er utarbeidet av Forbrukerrådet, Advokatforeningen ved Lovutvalget for eiendomsmegling, Eiendom Norge og Norges Eiendomsmeglerforbund, på grunnlag av bl.a. eiendomsmeglingsloven § 6-8.

Nedenfor gis en oversikt over de retningslinjer som anbefales ved budgivning på eiendommen. Avslutningsvis gis også en kort oversikt over de viktigste rettsreglene tilknyttet budgivning.

Før det legges inn bud på eiendommen oppfordres budgiver til å sette seg inn i all relevant informasjon om eiendommen, herunder salgsoppgave og tilstandsrapport.

GJENNOMFØRING AV BUDGIVNING:

1. Alle bud skal inngis skriftlig til megler, som formidler disse videre til selger. Med skriftlige bud menes også elektroniske meldinger som e-post og SMS når informasjonen i disse er tilgjengelig også for ettertiden. Kravet til skriftlighet gjelder også budforhøyelser, og motbud (bud fra selger), aksept eller avslag fra selger. Før formidling av bud til selger skal megler innhente gyldig legitimasjon og signatur fra budgiver. Kravet til legitimasjon og signatur er oppfylt for budgivere som benytter e-signatur som f.eks. BankID eller MiniID.

2. Et bud bør inneholde eiendommens adresse (eventuelt gnr/bnr), kjøpesum, budgivers kontakinformasjon, finansieringsplan, akseptfrist, overtagelsesdato og eventuelle forbehold som for eksempel usikker finansiering, salg av nåværende bolig ol. Normalt vil ikke et bud med forbehold bli akseptert før forbeholdet er avklart. Konferer gjerne med megler før bud inngis.

3. Megler skal legge til rette for en forsvarlig avvikling av budrunden. I forbrukerforhold (dvs. der selger er forbruker) skal megleren ikke formidle bud med kortere akseptfrist enn kl. 12:00 første virkedag etter siste annonserte visning. Etter denne fristen bør budgiver ikke sette en kortere akseptfrist enn at megler har mulighet til, så langt det er nødvendig, å orientere selger, budgivere og øvrige interessenter om bud og forbehold. Dersom bud inngis med en frist som åpenbart er for kort til at megleren kan avvikle budrunden på en forsvarlig måte som sikrer selger og interessenter et tilstrekkelig grunnlag

for sine handlingsvalg, vil megler fraråde budgiver å stille slik frist.

4. Megler skal ikke formidle bud med forbehold om at budet eller forbehold i budet skal holdes skjult (hemmelig) for andre budgivere og interessenter.

5. Megleren vil uoppfordret gi sin vurdering av det enkelte bud overfor selger, når budet er gitt innenfor fristene i punkt 3.

6. Megleren skal, så langt det er nødvendig og mulig, holde budgiverne skriftlig orientert om mottatte bud, herunder budets størrelse, forbehold og akseptfrist. Megler skal så snart som mulig bekrefte skriftlig overfor budgivere at budene deres er mottatt. For øvrig vil megler, på forespørsel fra andre, opplyse om aktuelle bud på eiendommen, herunder relevante forbehold.

7. Kopi av budjournal skal gis til kjøper og selger uten ugrunnet opphold etter at handel er kommet i stand. Dersom det er viktig for budgiver å bevare sin anonymitet, bør budet formidles gjennom fullmektig.

8. Etter at handel har kommet i stand, eller dersom en budrunde avsluttes uten at handel er kommet i stand, kan en budgiver kreve kopi av budjournalen i anonymisert form.

VIKTIGE AVTALERETTSLIGE FORHOLD:

1. Det eksisterer ingen angrerett ved salg/kjøp av fast eiendom.

2. Når et bud er inngitt til megler og innholdet i budet er formidlet til selger (slik at selger har fått kunnskap om budet), kan budet ikke kalles tilbake. Budet er da bindende for budgiver frem til akseptfristens utløp, med mindre budet før denne tid avslås av selger eller budgiver får melding om at eiendommen er solgt til en annen. Man bør derfor ikke gi bud på flere eiendommer samtidig dersom man ikke ønsker å kjøpe flere enn en eiendom.

3. Selger står fritt til å forkaste eller akseptere ethvert bud, og er for eksempel ikke forpliktet til å akseptere høyeste bud.

4. Når en aksept av et bud har kommet frem til budgiver innen akseptfristens utløp er det inngått en bindende avtale.

5. Husk at et eventuelt bud fra selger til kjøper (såkalte «motbud»), avtalerettslig er et bindende tilbud som medfører at det foreligger en avtale om salg av eiendommen dersom budet i rett tid aksepteres av kjøper.



proaktiv.no



Lasse Ullereng

Eiendomsmegler / Salgsleder/
Partner

959 11 668

lu@proaktiv.no

PROAKTIV

Aure og Valskaar AS

Postboks 208 , 2001 LILLESTRØM, 63 80 59 90, lillestrom@proaktiv.no