

PROAKTIV



LEANGENBUKTA

Lettstelt & moderne
3-roms med attraktiv
beliggenhet

LADE ALLE 98



Våre kontorer

TRØNDELAG

• **Trondheim**
Bassengbakken 4,
7069 Trondheim
Tlf.: 73 99 22 55
trondheim.sentrum@proaktiv.no

• **Heimdal**
Søbstadveien 1, 7088 Heimdal
Tlf.: 72 59 92 40
heimdal@proaktiv.no

• **Moholt**
Brøsetveien 168,
7069 Trondheim
Tlf.: 73 20 26 50
moholt@proaktiv.no

MØRE OG ROMSDAL

• **Ålesund**
Løvenvoldgata 7, 6002 Ålesund
Tlf.: 91 73 83 52
jon@proaktiv.no

VESTLAND

• **Småstrandgt.**
Småstrandgaten 6, 5014 Bergen
Tlf.: 55 36 40 40
proaktiv.bergen@proaktiv.no

• **Sandviken**
Chr. Michelsensgt. 5A, 5012 Bergen
Tlf.: 55 30 32 00
sandviken@proaktiv.no

• **Arna & Åsane**
Myrdalsvegen 22, 5130 Nyborg
Tlf.: 47 50 69 11
arna.aasane@proaktiv.no

• **Voss**
Vangsgata 16, 5700 Voss
Tlf.: 56 52 19 50
voss@proaktiv.no

ROGALAND

• **Haugesund**
Haraldsgata 139, 5527 Haugesund
Tlf.: 90 84 36 56
haugesund@proaktiv.no

• **Stavanger**
Løkkeveien 52, 4008 Stavanger
Tlf.: 51 52 75 75
stavanger@proaktiv.no

• **Sandnes**
Langgata 3, 4306 Sandnes
Tlf.: 51 66 88 00
sandnes@proaktiv.no

• **Sola**
Solakrossen 13, 4050 Sola
Tlf.: 98 08 94 03
sola@proaktiv.no

• **Jæren**
Torgvegen 2, 4350 Kleppe
Tlf.: 51 48 22 00
jaeren@proaktiv.no

AGDER

• **Kristiansand**
Fjellgata 4, 4612 Kristiansand
Tlf.: 45 90 91 00
kristiansand@proaktiv.no

OSLO

• **Briskeby**
Løvenskioldsgt. 23, 0260 Oslo
Tlf.: 22 44 24 00
briskeby@proaktiv.no

AKERSHUS

• **Lørenskog**
Rådmann Paulsens gate 28
1461 Lørenskog
Tlf.: 67 90 40 10
lorenskog@proaktiv.no

• **Lillestrøm**
Storgata 5A, 2001 Lillestrøm
Tlf.: 63 80 59 90
lillestrom@proaktiv.no

BUSKERUD

• **Drammen, Lier & Holmestrand**
Albums gate 15, 3016 Drammen
Tlf.: 97 74 42 47
drammen.lier@proaktiv.no

ØSTFOLD

• **Sarpsborg**
Torggata 8, 1707 Sarpsborg
Tlf.: 69 12 60 60
borg@proaktiv.no



NØKKEL- INFORMASJON



Adresse: Lade alle 98, 7041 TRONDHEIM

Gnr./Bnr./Snr.: Gnr. 412, bnr. 442, snr. 15 i
Sameiet Leangenbukta Byvilla 1-5

Prisantydning: 6.000.000,-

Omkostninger: 163.990,-

Totalpris: 6.163.990,-

Kommunale avgifter: 20.403,-

Boligtype: Eierseksjon

Byggeår: 2022

Rom/soverom: 3/2

BRA: 88 m²

BRA-i: 83 m²

BRA-e: 5 m²

Etasje: 1. etg

Tomt: 2212.6 m²

Felleskostnader pr. mnd.: 2.580,-

Felleskostnader inkl.: Bygningsforsikring,
kontingent fellessameie, unloc, bruksrett
garasje, vedlikehold,
forretningsførerhonorar m.m.

Energimerke: Lys grønn B

INNHold

2	5	7	8
Nøkkelinformasjon	Leder/megler	Kontorets side	Nærområdet
12	14	22	46
Intervju med selger	Informasjon om boligen	Boligen i bilder	Plantegninger
48	54	55	62
Kjerneinformasjon	Vedlegg	Egenerklæring	Tilstandsrapport
114			
Budskjema			

LES HVA MINE KUNDER SIER OM MEG

“Veldig fornøyd med min megler Christer A. Pedersen.”

“Meget hyggelig, profesjonell og imøtekommende megler. Alltid tilgjengelig, flink til å følge opp både før og etter salg. Har allerede anbefalt Christer videre og vil komme til å gjøre det ved neste anledning også!”

Navn Anne-Kristine Døving Øye

“Aldri sett en person som brenner så mye for jobben sin, han satte seg inn i salgsobjektet, og solgte den med hjertet.”

“Jeg er meget fornøyd med Proaktiv. Jeg fikk et supergodt førsteinntrykk, og Christer stilte alltid forberedt, hadde en meget god strategi, var alltid ærlig og var meget god på kundekontakt. Christer fulgte opp alle og gjorde de til interessenter, selv de som i utgangspunktet hadde avskrevet boligen. Anbefaler Christer på det sterkeste!”

Navn Alexander Waagenes

“Alltid PROAKTIV!”

“Ryddig og enkelt. Klar med alt av nødvendig informasjon rundt kjøp av bolig, og har svar på stort sett alle spørsmål. Veldig enkel å forholde seg til!”

Navn Tore Flø Johnsen

“Effektiv og god gjennomføring av salget.”

“Ved første møte følte jeg at megler var til å stole på. Lokal tilhørighet var viktig for meg. Fikk inntrykk av at megler kjente markedet godt, noe som viste seg å være positivt for resultatet. Megler var alltid tilgjengelig eller tok raskt kontakt. Jeg følte at vi ble hørt i spørsmål vi stilte. Megler ga god informasjon om gangen i salget, og ga oss gode råd underveise i prosessen.”

Navn Sidsel Andersen Eide

“I ett tregt marked fikk vi en svært god pris på vår bolig.”

“Imøtekommende og svært hyggelig megler. Følte oss svært godt ivaretatt, og ble imponert av jobben som ble lagt ned. Bildene, annonsen og prospektet overgikk alle forventninger! I ett tregt marked fikk vi en svært god pris på vår bolig, og den ble solgt mye raskere enn gjennomsnittstiden for området på den tiden. Vil uten tvil anbefale C. Pedersen til andre, og dersom vi skal selge igjen er vi ikke i tvil om valg av megler”

Navn Anniken Lindgjerdet

“Alltid Tilgjengelig!”

“Topp service og oppfølging hele tiden. Meget seriøs og dyktig megler.”

Navn Jan Halvor Halvorsen

“Ingenting ble overlatt til tilfeldighetene.”

“«Christer er en utrolig dyktig megler. Han er profesjonell til fingerspissene og loset oss stødig gjennom hele salgsprosessen på en hyggelig og ryddig måte der ingenting var overlatt til tilfeldighetene. Jeg kan på det varmeste anbefale å benytte Christer som megler”

Navn Lise Skaaraas

“Effektiv oppfølging fra Christer sin side gjorde at vi fikk god tillit til ham og vi følte oss veldig trygge på at salget ble gjennomført på best mulig måte.”

“Gjennom hele salgsprosessen følte vi oss veldig godt ivaretatt av Christer og Proaktiv Eiendomsmegling. Allerede fra første møte følte vi at Christer hadde en god strategi, samt veldig god kunnskap om boligmarkedet og hvordan vi best mulig kunne presentere boligen”

Navn Karin Ruø Hofstad

“Best i test!”

“Jeg er vanligvis ikke en person som kliner på med masse store ord og klisjeer, men i denne sammenhengen er det berettiget. Formidabel innsats og presentasjon over all forventning!”

Navn Odd Arve Røed

”

“For oss i Proaktiv er det å megle boliger som å spille sjakk. Vi overlater ingenting til tilfeldighetene. Det merker både den som skal selge bolig og den som skal kjøpe.”

Eiendomsmegler MNEF / Partner / Salgsleder: **Christer A. Pedersen**



Christer A. Pedersen
Eiendomsmegler MNEF / Partner / Salgsleder
Mobil: 910 06 616
E-post: cap@proaktiv.no

AVDELING:
Proaktiv Moholt
Telefon: 73 20 26 50
Trondheim Øst Eiendomsmegling
Org. nummer: 912 437 493

VELKOMMEN TIL VISNING

Christer begynte meglerkarrieren i 2012, og var med på etableringen av vårt lokalkontor på Moholt i 2013. Han gjorde seg raskt bemerket som en dyktig og proaktiv megler, og fikk i løpet av kort tid tildelt partnerskap i selskapet.

Gjennom karrieren har han fått en rekke utmerkelse for sine gode prestasjoner knyttet til både omsetning og meget høy kundetilfredshet.

Christer legger sin yrkes stolthet i det å skreddersy strategier for hvert enkelt boligsalg, og følger opp både kjøper og selger tett gjennom hele prosessen. Det er slik han sørger for å være en investering for sine oppdragsgivere.

Er du moden for å forlate eneboligen og flytte inn i leilighet, eller er du på utkikk etter ditt første hjem? Uansett om du er på boligjakt sammen med kjæresten eller familien, vil dette være et perfekt valg for deg som ønsker en mer praktisk hverdag.

Her får du alt du kan tenke deg av butikker, offentlig kommunikasjon, servicetilbud og fritidsmuligheter like utenfor egen inngangsdør.

Leiligheten ligger på bakkeplan i et attraktivt boligprosjekt i Leangenbukta, med en beliggenhet som kombinerer det beste av natur og byliv.

Rett utenfor døren finner du Ladestien som byr på vakre turmuligheter langs Trondheimsfjorden året rundt.

Samtidig ligger Lade med sitt rikholdige tilbud av butikker, kafeer, restauranter og servicetilbud innen behagelig gangavstand.

Eiendomsmegler MNEF / Partner / Salgsleder **Christer A. Pedersen**

«ALT SOM ER VERDT Å GJØRE,
ER VERDT Å GJØRES BRA.»

Lord Philip Chesterfield



«Verdifulle kunder
fortjener verdifull
rådgivning.»



Proaktiv Moholt

Beliggenhet

Kontoret vårt finner du i Brøsetvegen 168 som er nærmeste nabo til Strinda / Moholt kirke.

Østsiden av Trondheim er stor og det er her det omsettes flest boliger. Vårt kontor ligger strategisk til med kort reisevei til våre kunder. Vi er den lokale megleren med kontor midt i hjerte av Trondheim øst.

Proaktiv Moholt

Brøsetvegen 168, 7069 Trondheim
Tlf.: 73 20 26 50
E-post: moholt@proaktiv.no

Vi åpnet kontoret i april 2013. Siden da har vi hatt gleden av å hjelpe mange kunder. I tillegg har vi mottatt flere utmerkelser i kjeden for høy kundetilfredshet.

Vårt fokus er kvalitet i alle ledd. Kvalitet fremfor kvantitet. Når du engasjerer en megler fra Proaktiv Moholt kan du føle deg sikker på at megleren setter av nok tid til deg og ditt boligsalg. Du skal føle deg sikker på at salget blir gjennomført trygt, effektivt og med maksimal prisoppgåelse i markedet - vi overlater ingenting til tilfeldighetene.

Vår beste reklame ligger i fornøyde kunder. Kontoret har utmerket seg i toppen av Proaktiv-kjedens kundemålinger på tilfredshet i flere år. Både i 2023, 2022 og 2021 var kontoret nest best på landsbasis, og i 2024 ble det også pallplass.

Vi sikter mot å være den foretrukne eiendomsmegleren i våre lokalområder på Trondheim øst. Vi er eksperter på Nardo, Risvollan, Utleir og Stubban. Vi er områdespesialister på Strindheim, Tyholt, Berg og Moholt. Vi kan vise til fantastiske salg på Ranheim, Nidarvoll, Angelltrøa og Jakobsli. I tillegg til at våre meglere har sterk lokalkunnskap er det en stor styrke at de også bor og engasjerer seg i samme bydel.

Mange av våre kunder søker bistand fra oss, også i andre deler av Trondheim samt i randkommunene Malvik, Stjørdal, Melhus og Skaun. Vi følger kundene - og vi skal berike kundene.



LEANGENBUKTA

Kommune: TRONDHEIM / Område: LEANGENBUKTA

Med en ny bolig følger en ny beliggenhet. Du kjøper på mange måter hva området rundt har å by på. Butikker, turområder, avstand til skoler og barnehager, eller studiesteder og kulturelle scener.
Bor du riktig - har du det bedre.

Beliggenhet

Leangenbukta ligger på Lade i Trondheim, der Haakon VII's gate møter Lade Allé i øst. Området har kort vei til det meste man trenger i hverdagen, som dagligvarebutikker, kjøpesentre, nisjebutikker, kafeer og restauranter, samt flere treningssentre.

Lade Arena har et bredt utvalg av større kjeder innen matvarer, interiør, elektro og sport, som blant annet Rema 1000, Elektroimportøren, Kid, Vitus apotek, Elkjøp og Biltema. Kun noen minutters gange unna ligger også City Lade, med et variert butikktilbud, vinmonopol, frisører, apotek og Coop Obs! Hypermarked, samt flere spisesteder. I tillegg byr Hangaren Lade og Sirkus Shopping på ytterligere shoppingmuligheter.



OFFENTLIG TRANSPORT

🚗 Leangenbukta Linje 13, 20, 54, 106	4 min 🚶 0.3 km
🚗 Leangen stasjon Linje R60, R70	6 min 🚶 0.5 km
🚗 Trondheim S Linje F6, F7, R60, R70, R71	8 min 🚶 4.2 km
✈️ Trondheim Værnes	25 min 🚶

DAGLIGVARE

Rema 1000 Lade Arena Post i butikk	8 min 🚶 0.7 km
Coop Mega Sirkus Shopping	9 min 🚶

VARER/TJENESTER

🛒 Sirkus Shopping	11 min 🚶
🏪 Vitusapotek Lade Arena	8 min 🚶

SPORT

🏠 Autronica-hallen Aktivitetshall	12 min 🚶 1 km
🏠 Strindheim skole Aktivitetshall, ballspill	12 min 🚶 1 km
🏋️ Fresh Fitness Lade Arena	4 min 🚶
🏋️ 3T-Leangen	9 min 🚶

LADEPUNKT FOR EL-BIL

🚗 Trondheim ? Tråante, Norway	9 min 🚶
🚗 Puls Owesens borettslag	12 min 🚶



Bebyggelse

Området består hovedsakelig av rekkehus og leilighetsbebyggelse.

Et innblikk i ditt nye nærområde og hva det har å by på.
Passer det dine ønsker og behov?

Fritid

Når du bor i Leangenbukta ligger alt til rette for en aktiv fritid. Er du glad i å dra på turer, sykle eller elsker du å bade om sommeren? Gled deg over kort vei til Ladestien, et av de mest populære utfartsområdene i Trondheim. Stien strekker seg 8 km langs fjæra fra Ladehameren til Grilstadfjæra. Langs stien kan du besøke flere av byens mest besøkte badestrender, undersøke festningsverk fra krigen, og nyte utsikten på flere av benkene som er plassert langs stien. På turen anbefales et besøk innom kafeen på Sponhuset i Ringvebukta, alternativt noen av de andre serveringsstedene som Ladekaia eller Flipper kafé. Er du av typen som foretrekker å ta treningen innendørs er det mange treningskjeder i nærområdet, blant annet Impulse, 3T og Speed.

På Lade er det stadig ulike arrangementer og tilbud innenfor kultur, og her finnes noe for enhver smak. På Ringve museum presenteres en historisk reise i musikkens verden. Museet er omkranset av Ringve botaniske hage som er flott å besøke året rundt.

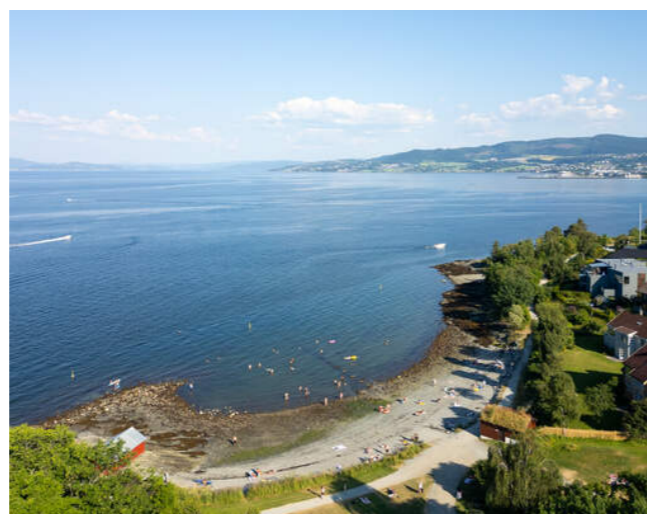

Skolekrets

Lade barne- og ungdomsskole.

Offentlig Kommunikasjon

I nærområdet finnes et godt kollektivtilbud av busser med hyppige avganger til og fra sentrum. Nærmeste holdeplass "Leangenbukta" betjenes av busslinje 13 som går mellom Østmarka og Havstad via Lerkendal, og busslinje 20 som går mellom Romolslia og Lade via sentrum. Det er også holdeplass ved Lade Arena der metrobusslinje 2 går mot Heimdal via sentrum. I tillegg er det gangavstand til Sirkus Shopping som er et knutepunkt for kollektivtrafikken i byen, noe som gjør det enkelt å komme seg raskt rundt til studiesteder, arbeidsplasser, bykjernen og marka. Store deler av Lade er også bundet sammen av sykkelveier, så det er også enkelt å ferdes på to hjul. I tillegg er det få minutters gange til Leangen togstasjon som tar deg direkte til Værnes lufthavn på 30 minutter.

BOLIGMASSE

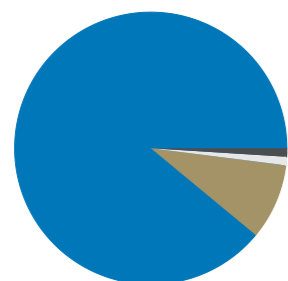

- 1% enebolig
- 9% rekkehus
- 89% blokk
- 1% annet



Livet i Lade Alle 98

Det er ingen som kjenner livet i boligen bedre enn selgerne. I intervjuet har de besvart en rekke spørsmål du som interessent gjerne ønsker svar på.



”

"Alt rett utenfor døren, kort vei til alt – by og natur."

Selger: Leif-Boye og Ina Renate

Når kjøpte dere leiligheten?

1. desember 2022,

Hva var avgjørende for at dere valgte å bosette dere her?

Nærhet til Ladestien, familie og gode arbeidsmuligheter, tilgang til forskjellige handlesenter, kort vei til tog og buss.

Har det blitt gjort noe med leiligheten etter at dere kjøpte?

Garderobeløsning i gang & soverom. Lille soverom skapseng. Lys kilde på kjøkken og stue.

Hva har dere likt spesielt godt med leiligheten?

Alt rett utenfor døren, kort vei til alt – by og natur.

Hva kommer dere til å savne mest?

Nærhet til Trondheimsfjorden, nærhet til handlesenter, kort vei til alt. Urbane og landlige omgivelser.

Hva har dere likt best med området?

Kort vei til Ladestien og kort vei til buss.

Hvordan er naboene?

Naboene er hyggelige, sosiale og hjelpsomme.

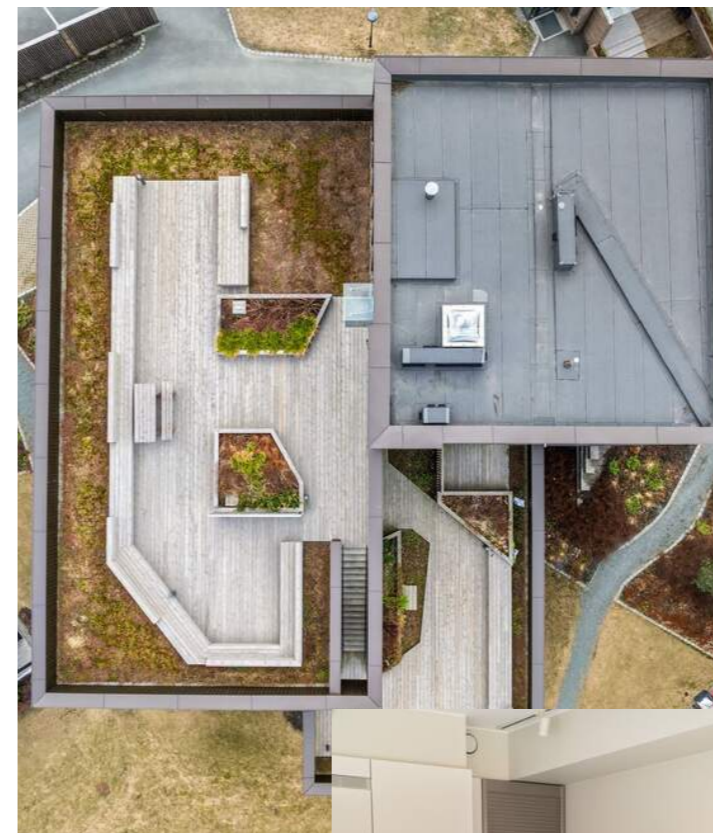

Hvordan er solforholdene?

Når man ønsker sol går man på terrassen i topp etasjen (4 etg), synes det er bra at solen ikke står på leiligheten hele dagen. Du har sol fra morgenen og frem til ca 12-13 tiden.

Vinter – vår – sommer – høst. Hvordan er de ulike årstidene i boligen og området?

Lite snø som vi syntes har vært bra. For oss har de ulike årstidene vært supert.

Kan dere beskrive eiendommen med 3 ord?

Nærhet til alt, lettstelt leilighet, rolig område.

Eiere av boliger besitter en tyngre og mer inngående kunnskap til eiendom-mens historikk, kvaliteter, gode og dårlige sider. Vi vet at det er en del informasjon du som kjøper både bør få, og ikke minst vil ha, for å treffe en avgjørelse om kjøp på riktig grunnlag. Noen ganger opplever man at spørsmål kan være for private

eller tiden for dårlig på en visning. Det er ofte mange på visning og selger er opptatt, eller i enkelte tilfeller – ikke til stede i det hele tatt.

Selgerne har lagt ved egenerklæring senere i prospektet, der har de avgitt erklæringer knyttet til de tekniske sidene

ved eiendommen og dens historikk. I dette intervjuet søker vi å få svar på noen av de mer emosjonelle sidene – hvordan har opplevelsen av å bo her vært og svarte den til forventningene de hadde når eiendommen ble kjøpt.

VELKOMMEN TIL LADE ALLE 98

Vi starter utendørs - leiligheten har to uteplasser og det er pent opparbeidede fellesarealer i sameiet.

Tomtestørrelse

2 212 m²

Beskrivelse av tomt

Bygningene utnytter tomtens særpregede beliggenhet ved Leangenbukta, og trappes ned fra mer bymessig bebyggelse langs hovedgatene øverst på tomten til lavere og mer åpne bygg mot kulturlandskapet nederst. Uteområdene blir skjermet for trafikk og vil treffe Ladestien, som passerer like ved.

TAKST OG TILSTAND

Byggemåte

Leilighet på ett plan som ligger i U. etasje i boligblokk. Blokkens hovedkonstruksjon er oppført i betong/tre og er utvendig kledd med trekledning. Taket er tilnærmet flatt og er tekket med papp eller lignende. Det er vinduer med 3-lags glass.

Tilstandsrapport

Selger har fått utarbeidet en tilstandsrapport for eiendommen. Rapporten er en teknisk gjennomgang av boligen og angir eventuelle byggetekniske avvik. I rapporten er det angitt en karakter på bygningsdelene, i en karakterskala fra tilstandsgrad 0 (TG0) til tilstandsgrad 3 (TG3), hvor TG0 er best. I rapporten fremgår det at boligen har oppnådd følgende karakter:

TG0: 15

TG1: 0

TG2: 0

TG3: 0

Bygningssakkyndig

Gjermund Vist Ekren (befaringsdato: Torsdag, 26. mars 2026)





HERLIG UTEPLASS TIL FINVÆRS-DAGER

Utsynet mot omkringliggende skog og grøntarealer gir en sjelden nærhet til naturen rett utenfor.





FLORTE FELLESAREALER

Med sol fra morgen til formiddag på terrassen, ligger alt til rette for å forlenge soldagen på en av sameiets to takterrasser.



VELKOMMEN INN!

Vi har sett på fasade, uteplasser og tekniske beskrivelser.
Nå skal vi inn i boligen og ta for oss alle rom.

Innhold

Denne leiligheten på Lade Allé 98 i Leangenbukta inngår i et nyere prosjekt fra 2022 med moderne bygg og fellesområder. Her bor du i bakkeplan med enkel adkomst og en planløsning som fungerer godt i hverdagen. Innvendig er uttrykket dempet og elegant, med gjennomgående bruk av 1-stavs eikeparkett og tidløse overflater. Resultatet er en leilighet som oppleves balansert, moderne og gjennomført.

Innbydende entré

Entréen gir et utmerket førsteinntrykk med sin romslige utforming. Her er det installert porttelefon og en praktisk skyvedørgarderobe som gir gode oppbevaringsmuligheter.

Stue og kjøkken i åpen løsning

Planløsningen er både praktisk og gjennomtenkt, med en løsning som skaper naturlige soner for både sofagruppe og spisestue. Store vindusflater slipper inn rikelig med dagslys og skaper en lys atmosfære i stuen. Utsynet mot omkringliggende skog og grøntarealer gir en sjelden nærhet til naturen rett utenfor.

Kjøkkenet kombinerer estetikk og funksjonalitet på en gjennomført måte, med slette fronter og innfreste grep som gir et rent og moderne uttrykk. Kjøkkenet byr på rikelig lagringsplass i skuffer og skap, samt gode og praktiske arbeidsflater. Det må også trekkes frem at kjøkkenet har en 80 cm dyp benkeplate, som gir svært gode arbeidsforhold. Det er integrerte hvitevarer i form av stekeovn, oppvaskmaskin, kombiskap og platetopp med integrert avtrekksvifte - en elegant og plassbesparende løsning.

Tidløst bad og ekstra toalett

Det 6 kvm store badet har flislagte overflater og behagelig gulvvarme. Øvrig innredning består av en pen baderomsinnredning med nedfelt servant og romslige skuffer til oppbevaring. God belysning fra downlights i himling og integrert lys i speil. Leiligheten har også et ekstra toalettrom med servant.

Innbydende soverom

Leiligheten kan by på to soverom, oppmålt til 7 kvm og 14,5 kvm. Hovedsoverommet er innredet med en stor og stilren skyvedørgarderobe, og det er i tillegg adkomst til terrasse via vindu.

Uteplasser til finværsdagene

Leiligheten kan skilte med to flotte uteplasser: en østvendt terrasse på hele 16 kvm, og en mindre terrasse med adkomst fra soverommene. Med sol fra morgen til formiddag på terrassen, ligger alt til rette for å forlenge soldagen på en av sameiets to takterrasser.



**Areal**

Bruksareal:
Kjeller
BRA-e: 5 kvm
Total BRA: 5 kvm

1. etasje
BRA-i: 83 kvm
Total BRA: 83 kvm

Arealene er oppgitt av bygningssakkyndig på grunnlag av NS3940(2023). Eventuelle betegnelser på rom er angitt ut fra faktisk bruk, uavhengig av hva som er godkjent hos bygningmyndighetene. Vedlagte plantegninger er ikke målbare.

Oppvarming

- Vannbåren gulvvarme (fjernvarme)

Info strømforbruk

- Årlige strømutfgifter kr 1938 (Tibber)
- Årlige fjernvarmeutfgifter kr 9402 (Øvre Johnsen)

Selger har/ikke bundet opp eiendommen i strømstøtteordningen Norgespris.

Info energiklasse

Energiattest følger vedlagt salgsoppgaven.

Hvitevarer

Det gjøres oppmerksom på at kun integrerte hvitevarer på kjøkken medfølger ved overdragelsen. Medfølgende hvitevarer leveres uten noen form for garantier, ut over eventuell gjenværende leverandørgaranti.







INNBYDENDE OG LETTSTELT

Gjennomgående for leiligheten er god takhøyde, tidløse fargevalg og 1-stavs eikeparkett på gulv.

Leiligheten varmes opp via fjernvarme, og det er balansert ventilasjonsanlegg som bidrar til et godt inneklima.







ELEGANT KJØKKEN FRA SIGDAL

Det blir en ekstra luftig romfølelse på kjøkkenet uten overskap, uten at dette går på bekostning av oppbevaringsplassen. Det må også trekkes frem at kjøkkenet har en 80 cm dyp benkeplate, som gir svært gode arbeidsforhold.

Det er integrerte hvitevarer i form av stekeovn, oppvaskmaskin, kombiskap og platetopp med integrert avtrekksvifte - en elegant og plassbesparende løsning.







HOVEDSOVEROM | 14,5 KVM

Hovedsoverommet er innredet med en stor og stilren skyvedørgarderobe, og det er i tillegg adkomst til terrasse via vindu. Sengen på bildet er 2,2 m bred, noe som understreker den gode plassen i rommet.

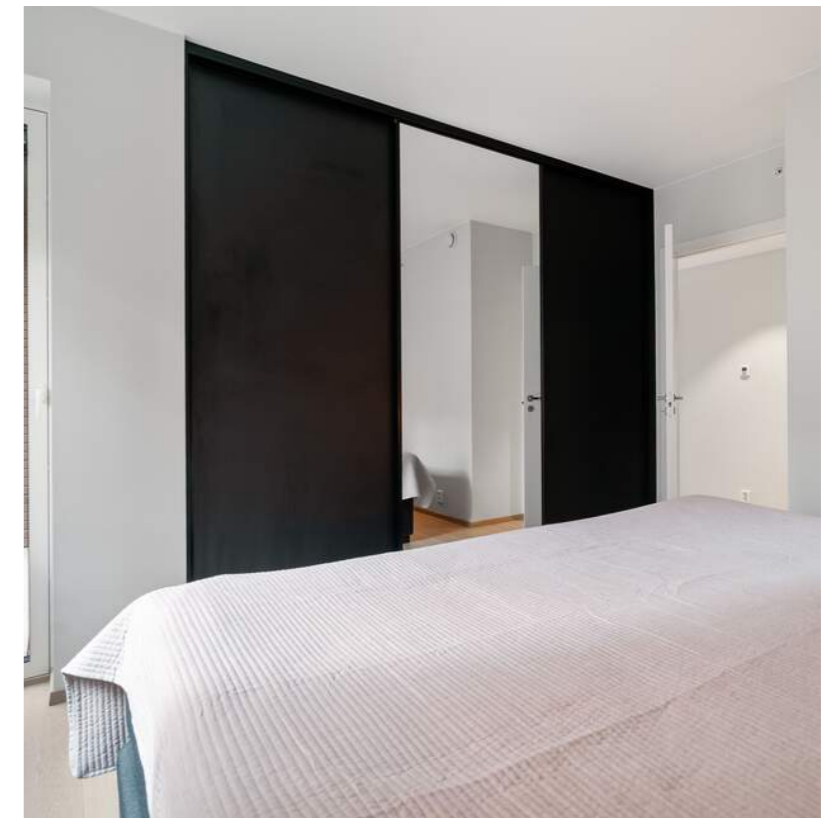

SOVEROM | 7 KVM

Skapseng samt hylleløsning på gjesterommet følger med leiligheten.





TIDLØST BAD

Gjennomført baderomsløsning med skyvedør som gir mulighet for å skjule vaskemaskin.



ET EKSTRA TOALETT ØKER
BÅDE KOMFORT OG
FLEKSIBILITET I
HVERDAGEN



PLANTEGNING

Lade Alle 98 1. etasje



Bruksarealet inkluderer innvendige vegger og er større enn summen av rommenes gulvareal.
Planskissen er en illustrasjon over rominndelingen, og er ikke i målestokk. Mindre avvik kan forekomme.

KJERNEINFORMASJON

SAMEIET / ØKONOMI

Forretningsfører

OBOS Eiendomsforvaltning AS

Om sameiet

Sameiet består av 66 boligseksjoner med adresse i Lade Alle 92, 94, 96, 98 og 100.

Samtlige seksjoner eier en ideell andel i felles uteomhusområder i Leangenbukta Fellessameie gnr/bnr 412/256 som er felles grønt, lek og friarealer samt gjesteleilighet for alle enheter/matrikler innenfor planområdet. Dette er organisert ved at den enkelte bruksenhet får tinglyst en eierandel for de fellesarealer de skal ha rettigheter til. Fellesareal anses som overtatt selv om hjemmel til realandel ikke er overskjøtet. Dette innebærer at utbygger forbeholder seg retten til å foreta pro et contra avregning for påløpte kostnader herunder offentlig gebyr, avgifter og eiendomsskatt.

Felleskostnader pr. mnd

2.580,-

Felleskostnader inkluderer

Bygningsforsikring, kontingent fellessameie, unloc, bruksrett garasje, vedlikehold, forretningsførerhonorar m.m.

- Kontingent fellessameie kr 280,-
- Unloc kr 15,-
- Bruksrett garasje kr 150,-
- Felleskostnader kr 2 116,-
- OpenNet* kr 19,-

Garasjeplass faktureres særskilt og inngår ikke i de oppgitte felleskostnadene. Månedlig kostnad utgjør kr 400 og kommer i tillegg. Med tillegg av garasjeplass blir de totale månedlige felleskostnadene kr 2 980,-.

* Sameiet har en avtale med OBOS OpenNet om levering av TV og Internett, som gir beboerne tilgang til flere leverandører. Ulike pakker og tjenester tilbys til varierende priser, avhengig av leverandør og ønsket nivå.

Lånebetingelser fellesgjeld

Sameiet har ingen felles lån.

Andel fellesformue

19.211,- per onsdag, 31. desember 2025

Regnskap / Budsjett / Kostnadsøkninger

Leangenbukta Byvilla 1-5
- Årsresultat kr 179 459,-
- Egenkapital kr 858 325,-

Leangenbukta Fellessameie
- Årsresultat kr 452 381,-
- Egenkapital kr 1 178 404,-

Leangenbukta Garasjesameie
- Årsresultat kr (-) 23 651,-
- Egenkapital kr 490 916,-

Forkjøpsrett

Sameiet praktiserer ikke forkjøpsrett.

Styregodkjennelse

Det kreves ikke styregodkjennelse av kjøper, men sameiet skal underrettes skriftlig om eierskiftet.

Dyrehold

Dyrehold er tillatt, under forutsetning av at det ikke er til sjenanse for andre beboere.

Forsikring

Forsikringsselskap Tryg Forsikring
Polisenummer 8561050

Sikringsordning

Sikringsfond er en sikringsordning som dekker tap sameie får som følge av at seksjonseiere misligholder betaling av løpende fellesutgifter. Medlemskap i sikringsordning kan tegnes av det enkelte sameie, eller av boligbyggelag på vegne av tilknyttede sameie. Sameie har ikke sikringsordning for ubetalte fellesutgifter, som betyr at dersom en av seksjonseierne ikke betaler sine fellesutgifter må sameie selv ta tapet og fordele det på de øvrige seksjonseierne.

Formuesverdi primær

1.253.941,- for 2024

Formuesverdi sekundær

5.015.763,- for 2024

Info kommunale avgifter

De kommunale avgiftene inkluderer eiendomsskatt samt gebyr for vann, avløp, renovasjon og feiing/tilsyn. Det kan forekomme variasjoner i avgiftene som følge av forbruk og eventuelle endringer i gebyrer og avgifter.

Kommunale avgifter

20.403,-

Info formuesverdi

Stortinget har vedtatt en ny modell for beregning av formuesverdi for bolig. Den nye utregningsmodellen beregner boligverdier basert på grunnkretser i stedet for kommuner, og skal benyttes fra og med inntektsåret 2026. Dette kan medføre at markedsverdien settes høyere eller lavere enn tidligere og innebærer at både selger og megler kan benytte tall som ikke nødvendigvis er oppdaterte på tidspunktet for utarbeidelse av salgsoppgaven. Det tas derfor forbehold om at formuesverdien kan bli endret og eventuelt øke ved endelig fastsettelse i skatteåret.

For primærbolig utgjør formuesverdien 25 % av beregnet eller dokumentert markedsverdi opptil kr 10 000 000, og deretter 70 % av den delen som overstiger dette beløpet. For sekundærbolig utgjør formuesverdien 100 % av beregnet eller dokumentert markedsverdi.

Andre utgifter

Påregnelige faste kostnader for denne leiligheten er kommunale avgifter, felleskostnader, strøm, fjernvarme, innboforsikring, fjernvarme og tv/internett.

OFFENTLIGE FORHOLD

Ferdigattest/Midlertidig brukertillatelse

Det foreligger ferdigattest på eiendommen datert 25. september 2023. Ferdigattest er en sluttattest fra bygningsmyndighetene om at et søknadspliktig tiltak er ferdigstilt. At evt. ferdigattest / midl. brukstillatelse eksisterer, gir ingen garanti for at det ikke er utført arbeid som ikke er byggemeldt eller godkjent.

Ferdigattest/brukstillatelse datert

Mandag, 25. september 2023

Tinglyste heftelser og rettigheter

På eiendommen er det tinglyst følgende heftelser og rettigheter som følger eiendommens matrikkel ved overskjøting til ny hjemmelshaver:

24.09.2009 - Dokumentnr: 710653

Avtale om bygging og finansiering av hovedanlegget Haakon VII's gate.

30.08.2019 - Dokumentnr: 1007555

Bestemmelse om adkomstrett.

26.02.2020 - Dokumentnr: 2157029

Adkomstrett for drift og vedlikehold av anlegg/ledninger/kabler. Bestemmelse om bebyggelse i nærheten av anlegg/ledninger/kabler.

27.06.2022 - Dokumentnr: 694184

Bestemmelse om vann/kloakk.

02.12.2022 - Dokumentnr: 1371471

Bestemmelse om fiber-/data-/telekabel.

22.12.2022 - Dokumentnr: 1454319

Bestemmelse om vann/kloakk.

12.06.2023 - Dokumentnr: 607398

Bestemmelse om vann/kloakk.

05.08.2022 - Dokumentnr: 858748

Erklæring om seksjonering av eiendommen. Denne seksjonen hadde ved tinglyst dato sameiebrøk 82/3256

26.10.2022 - Dokumentnr: 1213838

Reseksjonering av eiendommen (endring av fellesareal/sameiebrøk/tegninger). Denne seksjonen hadde etter reseksjonering sameiebrøk 82/3260.

Kjerneinformasjon

15.08.2024 - Dokumentnr: 1812326
Sammenslåing av Sameiet Leangenbukta Byvilla 3, 4 og 5 og Sameiet Leangenbukta Byvilla 1 og 2 til ett eierseksjonssameie. Denne seksjonen hadde etter reseksjonering sameiebrøk 82/5026.

Seksjonen har også tinglyst realandel i Leangenbukta Garasjesameie:
Knr: 5001 | Gnr: 412 | Bnr: 437 | 3/815

Regulerings- og arealplaner

Området er i gjeldende kommuneplanens arealdel vist i byggesone 2, i et område avsatt til nåværende sentrumsformål og bevaring kulturmiljø. Gjeldende regulering for eiendommen er r20160019 datert 31. januar 2019. Reguleringsformålet er boligbebyggelse. Prosjektet er fortsatt under utbygging, og det må derfor påregnes byggestøy og anleggsaktivitet frem til prosjektet står ferdigstilt. Ferdigstillelsen vil skje trinnvis, med forventet fullføring i perioden 2028-2030.

Det er planlagt utbygging av en stor andel boliger i nærområdet i henhold til r20200011, r20240046 og r20210015.

Området omfattes av kommedelplan k20110088. Det er en overordnet arealplan som setter rammer for utviklingen av Lade/Leangen. Planen skal sikre en ønsket bystruktur og legge til rette for langsiktig, fleksibel utvikling i området.

Vei/Vann/Avløp

Eiendommen har adkomst via privat vei med felles vedlikeholdsansvar. Eiendommen er tilknyttet kommunalt ledningsnett via private stikkledninger. Eier er selv ansvarlig for private stikkledninger til bygningen. For private fellesledninger er det normalt solidarisk vedlikeholdsplikt.

Legalpant

De andre seksjonseierne har lovbestemt panterett i seksjonen for krav mot seksjonseieren som følger av sameieforholdet, jf. eierseksjonslovens § 31. Pantekravet kan ikke overstige et beløp som for hver bruksenhet svarer til to ganger folketrygdens grunnbeløp på tidspunktet da tvangsdekning beslattes gjennomført.

Adgang til utleie

Seksjonseieren disponerer fritt over egen seksjon med de begrensningene som følger av sameieforholdet og eierseksjonsloven, jf. eierseksjonsloven § 24. Seksjonseieren kan fritt selge, pantsette og leie ut sin egen seksjon.

Korttidsutleie av hele boligseksjonen i mer enn 60 døgn årlig er ikke tillatt. Med korttidsutleie menes utleie i inntil 30 døgn sammenhengende. Sameiets styre skal underrettes skriftlig om alle overdragelser og leieforhold.

Det er krav til forsvarlige radonnivåer på utleieboliger. I de tilfeller hvor det ikke særskilt er opplyst at selger har kunnskap om eiendommens radonnivå må kjøpere som ønsker å leie ut hele eller deler av eiendommen, særskilt være oppmerksom på at de overtar ansvaret for den usikkerheten dette medfører. Se <http://www.dsa.no> for nærmere informasjon.

Offentligrettslig pålegg

Det gjøres oppmerksom på at megler ikke har innhentet særskilte opplysninger om det finnes pålegg fra brann/feiervesen på eiendommen.

PRISANTYDNING INKLUDERT OMKOSTNINGER

Omk. kjøper beskrivelse

6 000 000,00 (Prisantydning)

Omkostninger

12 900,00 (Boligkjøperforsikring * (valgfritt))
150 000,00 (Dokumentavgift)
545,00 (Tinglysningsgebyr pantedokument)
545,00 (Tinglysningsgebyr skjøte)

151 090,00 (Omkostninger totalt (uten Boligkjøperforsikring))
163 990,00 (Omkostninger totalt (med Boligkjøperforsikring))

6 151 090,00 (Totalpris inkl. omkostninger (uten Boligkjøperforsikring))
6 163 990,00 (Totalpris inkl. omkostninger (med Boligkjøperforsikring))

Vi gjør oppmerksom på at ovennevnte totalsum er beregnet ut fra kjøpesum tilsvarende prisantydning. Det tas forbehold om endring i gebyrer.

Betalingsbetingelser

Kjøpesum med tillegg av omkostninger skal være disponibelt på meglers klientkonto innen overtagelse. Normalt innebærer dette at fullt oppgjør må være innbetalt på meglers klientkonto senest to virkedager før avtalt overtagelsesdato. Eventuelle vilkår knyttet til innbetalingen, eksempelvis pantedokument som skal tinglyses til fordel for kjøpers bank, må være megler i hende i god tid før overtagelse kan finne sted.

Kjøpesummen skal innbetales fra norsk finansinstitusjon og/eller kjøpers konto i norsk finansinstitusjon. Eventuell egenkapital skal innbetales i én samlet betaling fra kjøpers egen konto i norsk finansinstitusjon.

Alle eiendomsmeglingsforetak har lovpålagt forsikring av klientmidler begrenset oppad til kr 45 mill. Enkelt saker er forsikret inntil kr 15 mill. Dersom kjøpers låneinstitusjon krever tilleggsforsikring ved omsetning over 15 millioner, må kjøper selv eller dennes låneinstitusjon dekke utgiftene forbundet med dette.

Lovanvendelse

Eiendommen selges etter reglene i avhendingsloven. Salgsoppgaven er basert på de opplysningene selger har gitt til megler, den bygningssakyndiges tilstandsrapport, samt opplysninger innhentet fra kommunen, Kartverket og andre tilgjengelige kilder. Selger har godkjent salgsoppgaven. Det er viktig at kjøper setter seg grundig inn i alle salgsdokumentene, herunder salgsoppgave, tilstandsrapport og selgers egenerklæring. Kjøper anses kjent med forhold som er tydelig beskrevet i salgsdokumentene, og slike forhold kan ikke påberopes som mangler. Dette gjelder uavhengig av om kjøper har lest dokumentene. Alle interessenter oppfordres til å undersøke eiendommen nøye, gjerne sammen med fagkyndig før bud inngis. Kjøper som velger å kjøpe usett kan ikke gjøre gjeldende som mangel noe han burde blitt kjent med ved undersøkelsen. Dersom det er behov for avklaringer, anbefaler vi at interessenter rådfører seg med eiendomsmegler eller egne rådgivere før det legges inn bud.

En bolig som har blitt brukt i en viss tid, har vanligvis blitt utsatt for slitasje og skader kan ha oppstått. Slik bruksslitasje må kjøper regne med, og det kan avdekkes enkelte forhold etter overtakelse som nødvendiggjør utbedringer. Normal slitasje og skader som nødvendiggjør utbedring, er innenfor hva kjøper må forvente og vil ikke utgjøre en mangel. Kjøper og selgers rettigheter og plikter reguleres av avtalen mellom partene, samt informasjonen som har vært tilgjengelig for kjøperen i forbindelse med handelen. Avtalen utfylles av avhendingsloven, og det gjelder ulike avtalevilkår avhengig av om kjøper er forbrukerkjøper eller ikke. Dette er nærmere beskrevet nedenfor.

På grunn av ulike avtalevilkår kan selger vurdere bud fra en som ikke er forbruker, ulikt fra en forbrukers bud. Dersom kjøper ikke er forbruker, er selger sitt mulige mangelsansvar begrenset fordi eiendommen selges «som den er». Selger kan ikke ta «som den er» forbehold ovenfor en forbrukerkjøper. Selv et lavere bud fra en som ikke er forbruker kan foretrekkes fordi begrensningen i mulig mangelsansvar kan ha egenverdi for selger. Selger står fritt til å forkaste eller akseptere ethvert bud, og er for eksempel ikke forpliktet til å akseptere høyeste bud. Budgiver skal i budskjemaet avgi egenerklæring om budgiver er forbruker eller næringsdrivende/person som hovedsakelig handler som ledd i næringsvirksomhet.

Forbrukerkjøp - definisjon: Med forbrukerkjøp menes kjøp av eiendom når kjøperen er en fysisk person som ikke hovedsakelig handler som ledd i næringsvirksomhet.

Kjerneinformasjon

Forbruker - avtalevilkår: Eiendommen har en mangel dersom den ikke er i samsvar med kravene som følger av avtalen, eller det foreligger brudd på bestemmelsene i avhendingsloven §§ 3-2 til 3-8. Hvis eiendommen ikke er i samsvar med det kjøperen må kunne forvente ut ifra alder, type og synlig tilstand, kan det være grunnlag for mangelskrav. Det samme gjelder hvis det er holdt tilbake eller gitt uriktige opplysninger om eiendommen. Dette gjelder likevel bare dersom man kan gå ut ifra at det virket inn på avtalen at opplysningen ikke ble gitt eller at feil uriktige opplysninger ikke blir rettet i tide på en tydelig måte. Boligen kan ha en mangel etter avhendingsloven § 3-3 dersom det er avvik mellom opplyst og faktisk innvendig areal, forutsatt at avviket er på 2% eller mer og minimum 1 kvm.

Ved beregning av et eventuelt prisavslag eller erstatning må kjøper selv dekke tap/kostnader opptil et beløp på kr. 10 000 (egenandel).

Ikke-forbruker (næringsdrivende) - definisjon: Hvis kjøper er en juridisk person, eller en fysisk person som hovedsakelig handler som ledd i næringsvirksomhet, vil kjøpet ikke anses som et forbrukerkjøp.

Ikke-forbruker - avtalevilkår: Eiendommen har en mangel dersom den ikke er i samsvar med kravene som følger av avtalen. Eiendommen selges «som den er», og selgers ansvar utover det konkret avtalte er da begrenset etter avhendingsloven § 3-9, første ledd andre setning. Avhendingsloven § 3-3 andre ledd fravikes, og hvorvidt boligens arealsvikt utgjør en mangel vurderes etter avhendingsloven § 3-8. Informasjon om kjøpers undersøkelsesplikt, herunder oppfordringen om å undersøke eiendommen nøye, gjelder også for kjøpere som ikke anses som forbrukere.

Interessenter og kjøper må godta at selger og megler bruker elektronisk kommunikasjon i salgsprosessen.

Dersom kjøper er utenlandsk statsborger kreves det at vedkommende har et såkalt D-nummer til erstatning for norsk personnummer. Rekvirering av D-nummer må sendes Kartverket samtidig med innsending av skjøtet for tinglysing. Skjøtet blir liggende i Kartverket inntil kjøper har fått D-nummer av Skatteetaten. Når Kartverket har mottatt D-nummeret fra Skatteetaten, vil skjøtet bli tinglyst umiddelbart. Rekvirering av D-nummer i forbindelse med tinglysing av skjøte vil ofte medføre at oppgjør og utbetaling til selger blir forsinket med noen uker. Kjøper må i disse tilfellene enten ta forbehold i bud om forsinket utbetaling til selger, eller være forberedt på å dekke forsinkelsesrenter til selger. Kontakt ansvarlig megler for informasjon før budgivning.

ØVRIGE KJØPSFORHOLD**Overtakelse**

Overtakelse etter avtale med selger. Interessenter oppfordres til å angi ønsket overtakelse i budskjema.

Skjøte sendes for tinglysning i forbindelse med oppgjøret. Oppgjør forutsetter at det er gjennomført overtagelse og at partene har signert en overtakelsesprotokoll og sendt denne til oppgjørsavdelingen slik som avtalt i kontrakt. Det forutsettes at skjøte tinglyses i kjøpers navn. Hvis interessenter mot formodning ikke ønsker tinglysing av skjøte må det tas forbehold om dette i kjøpetilbudet.

Budgivning

Bud kan legges inn på nettannonsen på "gi bud" knappen eller via hjemmesiden. Ved elektronisk budgivning så kan bud legges inn trygt og enkelt med bank-ID. Megler kan også kontaktes for tilsendelse av budkjema og budskjema finnes også i salgsoppgaven.

All budgivning må foregå ved skriftlighet. Ta kontakt med megler dersom det er behov for bistand for å inngi bud.

Eiendomsmegler skal legge til rette for en forsvarlig avvikling av budrunden og kan ikke videreformidle bud med en kortere akseptfrist enn kl. 12.00 første virkedag etter siste annonserte visning. Etter klokken 11:30 anbefaler vi akseptfrist på minimum 30 minutter.

Megler kan ikke formidle bud med forbehold om at budet eller forbehold i budet skal holdes skjult (hemmelig) for andre budgivere og interessenter.

Megler tar ikke noe ansvar for forsinkelser på el- eller telenettet. Under budrunden kan akseptfristene kortes inn ved mottakelse av nye bud. Akseptfristen fra kjøper er absolutt. Det betyr at dersom selger velger å akseptere budet, må kjøper meddeles aksept innen utløpet av akseptfristen. Dersom du utsetter inngivelse av bud til tett opp mot akseptfristen er det en reell fare for at eiendommen kan bli solgt før ditt bud fremkommer til megler.

Boligselgerforsikring

Selger har tegnet boligselgerforsikring. Selgers egenerklæringskjema er vedlegg til dette prospekt. Forsikringsvilkår kan fås ved henvendelse til megler.

Boligkjøperforsikring

Mange kjøpere har anledning til å tegne boligkjøperforsikring. Vedlagt i salgsoppgaven følger informasjon om Boligkjøperforsikring fra Söderberg & Partners. Boligkjøperforsikring er en rettshjelpsforsikring som gir trygghet og profesjonell juridisk hjelp dersom det oppdages uventede feil eller mangler ved boligen de neste fem årene. Les mer om Boligkjøperforsikring i vedlagte materiell eller på <https://www.soderbergpartners.no/eiendom/boligkjoper/>.

Innbo og løsøre

Med mindre annet er uttrykkelig avtalt gjelder NEF's normgivende liste over løsøre og tilbehør, se vedlagt liste til salgsoppgaven. Til orientering er det full avtalefrihet om hva som skal følge med bolig og fritidsbolig ved salg.

Følgende medfølger:

- Garderobeløsning (gang og soverom)
- Skapseng og hyller (gjesterom)
- Prisme gardiner
- Hyller i teknisk bod v/kjøkken
- Lys i tak (stue og kjøkken)

Følgende kan kjøpes etter avtale med selger:

- Skap i gang
- Vitrineskap stue
- IKEA hyller og skap i ekstern bod

Eier

Leif-Boye Erichsen
Ina Renate Erichsen

Tilbud på lånefinansiering

Proaktiv Eiendomsmegling samarbeider med Handelsbanken om formidling av finansielle tjenester. Ta gjerne kontakt med oppdragsansvarlig for et uforpliktende tilbud vedrørende finansiering. Proaktiv Eiendomsmegling mottar ikke godtgjørelse for dette.

Meglers vederlag

Det er avtalt provisjonsbasert vederlag tilsvarende 1,00% av salgssum. Estimert provisjon kr 60 000,00. Sum provisjon, vederlag og andre inntekter kr 121 440,00

Dersom handel ikke kommer i stand eller oppdraget sies opp, har oppdragstaker krav på rimelig vederlag for medgått tid/utført arbeid og avtalte utgifter (utgifter til påløpte visninger, innhenting av opplysninger, markedsplan og tilrettelegging), samt eventuelle utlegg. Alle priser er inkl. mva.

Proaktiv Gruppen AS og eiendomsmeglingsforetakene som er tilknyttet Proaktiv har samarbeid med forskjellige foretak som tilbyr forbrukerne produkter eller tjenester i forbindelse med et salgsoppdrag. Våre samarbeidspartnere er: Söderberg & Partners AS - formidler av boligkjøperforsikring, Gjensidige - formidler av boligselgerforsikring, Meglerfront - leverandør av digitale oppgjørsskjemaer og overtakelsesprotokoller som også inneholder tilbud til forbruker om tilpassede strøm-, internett- og alarmtjenester, Vend Marketplaces AS og Bomega AS - markedsplasser på nett, Schibsted - markedsføring i SOME, Eiendomsverdi - formidler av nabolagsprofiler. Hvilke produkter/ tjenester kjøper og selger får i forbindelse med oppdraget, kan variere ut fra hvor i landet eiendommen ligger.

Andre forsikringer

Kjøper står selv ansvarlig for å tegne andre nødvendige forsikringer som innboforsikring m.m.

Personopplysningsloven

Vi gjør oppmerksom på at vi lagrer personopplysninger på interessenter, budgivere og kjøpere. Videre opplyser vi at mulighetene for å slette sine personopplysninger er begrenset, som følge av at eiendomsmeglingsforetak har plikt til å oppbevare kontrakter og dokumenter i minst 10 år, iht. eiendomsmeglingsforskriften. Du kan lese om vår behandling av personopplysninger i vår personvernerklæring på <https://proaktiv.no/personvernerklæring>

Hvitvaskingsreglene

Det følger av lov om tiltak mot hvitvasking og terrorfinansiering at meglerforetaket er forpliktet til å foreta kundetiltak av begge parter i handelen. For oppdragsgiver skjer dette i forbindelse med inngåelse av oppdraget, og for kjøper på tidspunkt for kontraktsinngåelse. Dersom slik kundekontroll ikke kan gjennomføres, er meglerforetaket pålagt å avstå fra gjennomføring av oppgjøret. Partene er selv ansvarlig for eventuelle kostnader og ansvar dette kan medføre uten at det kan anføres et kontraktsrettslig ansvar overfor meglerforetaket.

Vedlegg til salgsoppgave

Vedleggene er en del av den komplette salgsoppgaven. Det er viktig at interessenter setter seg godt inn i vedleggene og kontakter megler med eventuelle spørsmål før bud inngis.

Dato salgsoppgave
10.4.2026

VEDLEGG

«Det finnes ingen kunnskap som ikke er verdifull.»

-Edmund Burke



Egenerklæring

Lade alle 98, 7041 TRONDHEIM

24 Mar 2026

Informasjon om eiendommen

Adresse	Postadresse	Enhetsnummer
Lade alle 98	Lade alle 98	

Opplysninger om selger og salgsobjekt

Er boligen en del av et sameie, aksjeselskap eller borettslag?

Ja Nei

Driver du med omsetning eller utvikling av eiendom?

Ja Nei

Når kjøpte du boligen?

Desember 2022.

Har du selv bodd i boligen?

Ja Nei

Når og hvor lenge har eieren bodd i boligen? Hvis det er lengre perioder eieren ikke har bodd i boligen er det fint om du oppgir dette. Her kan du også oppgi annen relevant informasjon om eierskapet.

Desember 2022 til salgsdato.

Informasjon om eksisterende husforsikring

Vet ikke

Informasjon om selger

Selger

Erichsen, Leif-Boye

Selger

Erichsen, Ina Renate

Forbehold

Selger tar spesifikt forbehold om feil og mangler som er beskrevet i egenerklæringskjemaet.

Side 1



Boligkjøper anses å kjenne til forholdene som er omtalt i dette egenerklæringsskjemaet. Disse forholdene kan ikke gjøres gjeldende som feil eller mangler senere.

Boligkjøper oppfordres til å selv undersøke eiendommen grundig.

Våtrom

1 Har det vært feil på bad, vaskerom eller toalettrom?

Ja Nei, ikke som jeg kjenner til

2 Er det utført arbeid på bad, vaskerom eller toalettrom?

Ja Nei, ikke som jeg kjenner til

Tak, yttervegg og fasade

3 Har det lekket vann utenfra og inn, eller er det sett andre tegn til fukt?

Ja Nei, ikke som jeg kjenner til

4 Er det utført arbeid på tak, yttervegg, vindu eller annen fasade?

Ja Nei, ikke som jeg kjenner til

Kjeller

5 Har sameiet eller borettslaget hatt problemer med fukt, vann eller oversvømmelse i kjeller eller underetasje?

Ja Nei, ikke som jeg kjenner til

6 Har boligen kjeller, underetasje eller andre rom under bakken?

Ja Nei

8 Er det utført arbeid med drenering?

Ja Nei, ikke som jeg kjenner til

Elektrisitet

9 Har det vært feil på det elektriske anlegget?

Ja Nei, ikke som jeg kjenner til

10 Er det utført arbeid på det elektriske anlegget?

Ja Nei, ikke som jeg kjenner til

Side 2



Rør

11 Har eiendommen privat vannforsyning (ikke tilknyttet det offentlige vannettet), septik, pumpekum, brønn, avlopskvern eller liknende?

Ja Nei, ikke som jeg kjenner til

12 Har det vært feil på utvendige eller innvendige avlopsrør eller vannrør?

Ja Nei, ikke som jeg kjenner til

13 Er det utført arbeid på utvendige eller innvendige avlopsrør eller vannrør?

Ja Nei, ikke som jeg kjenner til

Ventilasjon og oppvarming

14 Er det eller har det vært nedgravd oljetank på eiendommen?

Ja Nei, ikke som jeg kjenner til

15 Har det vært feil på varmeanlegg eller ventilasjonsanlegg?

Ja Nei, ikke som jeg kjenner til

16 Er det utført arbeid på varmeanlegg eller ventilasjonsanlegg?

Ja Nei, ikke som jeg kjenner til

Skjevheter og sprekker

17 Er det tegn på setningsskader eller sprekker i for eksempel grunnmur eller fliser?

Ja Nei, ikke som jeg kjenner til

18 Har det vært feil eller gjort endringer på ildsted eller pipe?

Ja Nei, ikke som jeg kjenner til

Sopp og skadedyr

19 Har det vært skadedyr i boligen eller andre bygninger på eiendommen?

Ja Nei, ikke som jeg kjenner til

20 Har det vært skadedyr i fellesområdene til sameiet eller borettslaget?

Ja Nei, ikke som jeg kjenner til

21 Har det vært mugg, sopp eller råte i boligen eller andre bygninger på eiendommen?

Side 3



Ja Nei, ikke som jeg kjenner til

22 Har det vært mugg, sopp eller råte i sameiet eller borettslaget?

Ja Nei, ikke som jeg kjenner til

Planer og godkjenninger

23 Mangler boligen eller andre bygninger brukstillatelse eller ferdigattest for søknadspliktige tiltak?

Ja Nei, ikke som jeg kjenner til

24 Har du bygd på eller gjort om kjeller, loft eller annet til boligrom?

Ja Nei

25 Selges eiendommen med utleiedel som leilighet, hybel eller lignende?

Ja Nei

27 Er det utført radonmåling?

Ja Nei, ikke som jeg kjenner til

28 Er det andre forhold av betydning eller sjenanse for eiendommen eller nrområdet?

Ja Nei, ikke som jeg kjenner til

29 Foreligger det planer eller bestemmelser som kan medføre endringer av felleskostnader eller fellesgjeld?

Ja Nei, ikke som jeg kjenner til

30 Er sameiet eller borettslaget er involvert i konflikter av noe slag?

Ja Nei, ikke som jeg kjenner til

Andre opplysninger

31 Har ufaglærte utført arbeid som normalt bør utføres av faglærte? Du trenger ikke gjenta noe du allerede har nevnt.

Ja Nei, ikke som jeg kjenner til

32 Har du andre opplysninger om boligen eller eiendommen utover det du har svart?

Ja Nei, ikke som jeg kjenner til

Boligselgerforsikring

Boligen selges med boligselgerforsikring

Side 4



En boligselgerforsikring gir trygghet for selger og kjøper, og kan dekke feil og mangler som enten ikke er opplyst om eller det ikke var kjennskap til da salget ble gjennomført.

Forsikringen er tegnet i Gjensidige Forsikring ASA

Forsikringsnummer 13913288

Side 5

Egenerklæringskjema

Name	Date	Name	Date
Ina Renate Erichsen	2026-03-25	Leif-Boye Erichsen	2026-03-24
Identification		Identification	
 Ina Renate Erichsen		 Leif-Boye Erichsen	

Egenerklæringskjema

Signed by:		
Ina Renate Erichsen	25/03-2026	BankID OIDC
Leif-Boye Erichsen	14:00:27	High
	24/03-2026	BankID OIDC
	21:10:46	High

 This document contains electronic signatures using EU-compliant PAdES - PDF
Advanced Electronic Signatures (Regulation (EU) No 910/2014 (eIDAS))

Lade alle 98 7041 TRONDHEIM

Tilstandsrapport Eierskifte

Boligtype: Leilighet i boligblokk
 Byggeår: 2022
 BRA: 88 m²
 BRA-i: 83 m²
 Rapportdato: 27.3.2026 (Gyldig til 27.3.2027)

Samlet vurdering



 **Supertakst**

GNR: 412 BNR: 442 SNR: 15

Gjermund Ekren
Takst-forum Trøndelag AS

ge@tft.no
47294356

Lade alle 98
7041 Trondheim

1. Tilstandsgradene

TG-0

Tilstandsgrad 0: Ingen avvik

Bygningsdelen skal være tilnærmet ny, ikke vise tegn på slitasje og det skal være lagt frem dokumentasjon på faglig god utførelse. Det er ingen merknader til delen.

TG-1

Tilstandsgrad 1: Mindre eller moderate avvik

Bygningsdelen skal bare ha normal slitasje, og strakstiltak skal ikke anses som nødvendig. Graden kan også brukes når delen er ny, men der dokumentasjon på faglig god utførelse mangler.

TG-2

Tilstandsgrad 2: Bygningsdelen har vesentlige avvik

Bygningsdelen skal enten ha feil utførelse, en skade eller symptomer på skade, sterk slitasje eller nedsatt funksjon. Graden gis når bygningsdelen trenger vedlikehold eller tiltak i nær fremtid. Graden skal også brukes når delen er gammel og det er grunn til å varsle om faren for skader på grunn av alderen, eller når det er grunn til å overvåke delen spesielt på grunn av fare for større skader eller følgeskader

TG-3

Tilstandsgrad 3: Store eller alvorlige avvik

Bygningsdelen har kraftige symptomer på forhold som man må regne med trenger utbedring straks eller innen kort tid. Graden skal også brukes ved påvist funksjonssvikt eller sammenbrudd

TG-IU

Tilstandsgrad ikke undersøkt (TGIU) skal kun brukes unntaksvis. Eksempler kan være snødekket tak eller krypkjeller uten inspeksjonsmulighet på undersøkelsestidspunktet; eller bygningsdelen eller arealet eller rommet er ikke tilgjengelig for inspeksjon på tidspunktet for analysen. Dersom TGIU omfatter særlig fuktutsatte konstruksjoner, skal dette angis særlig.

2. Om rapporten

Om rapporten

Tilstandsrapporten er utarbeidet i henhold til forskrift til avhendingslova (Tryggere bolighandel) av 8. juni 2021 nr. 1850, slik forskriften er endret ved forskrift av 16. desember 2025 nr. 2614. Tilstandsgrader i rapporten er fastsatt i tråd med kriteriene i NS 3600:2018

Formålet med rapporten er å kartlegge boligens tekniske tilstand med tanke på behov for tiltak, samt å vise resultatene av en utført tilstandsanalyse for å bidra til økt trygghet og redusert konfliktnivå ved eierskifte.

Rapporten erstatter ikke selgers opplysningsplikt eller kjøpers undersøkelsesplikt ved eierskifte. Tilstandsrapporten gir en beskrivelse og vurdering av byggverk og bygningsdeler som bygningssakkyndig har observert, og som har betydning ved eierskifte. Tilbakeholdt eller uriktig informasjon som har betydning for vurderingen, er ikke bygningssakkyndig sitt ansvar. Rapporten gir normalt ingen vurdering av boligens tilbehør, som hvidevarer, brunevarer og annet inventar. Dette gjelder også om tilbehøret er integrert.

Struktur og referansenivå

Normalt vil referansenivået være byggeskikken og tilstanden ved byggeåret for boligen eller bygningsdelen. Rapporten beskriver avvik, altså en tilstand som er dårligere enn referansenivået. Rapporten framhever normalt ikke positive sider ved boligen ut over det som kommer frem av tilstandsgraden på rom og bygningsdeler.

Ved tilstandsgrad 0 og 1 gis det normalt ingen begrunnelse for valg av tilstandsgrad, fordi bygningen eller bygningsdelen da bare har normal slitasje.

Hvis et rom eller en bygningsdel gis tilstandsgrad 2 eller 3 skal den bygningssakkyndige redegjøre for årsaken til og konsekvensen av dette. Den bygningssakkyndige skal også gi et sjablongmessig anslag på hva det vil koste å utbedre rom eller bygningsdeler som gis tilstandsgrad 3.

Takstrappen

Kunden/revirenten skal lese gjennom dokumentet før bruk og gi tilbakemelding til den bygningssakkyndige hvis det finnes feil/mangler som bør rettes opp. Rapporten kan ikke være eldre enn 1 år på det tidspunkt kjøperen binder seg til å kjøpe boligen. Ved utgått rapport bør bygningssakkyndig kontaktes for ny befaring og oppdatering.

Supertakst AS samarbeider med Vendu AS, som utvikler tjenester som bidrar til en trygg bolighandel og et bærekraftig bolighold. For å kunne gjøre dette benyttes det tilstands- og eiendomsinformasjon fra rapporten. Les mer om tjenestene og få tilgang til å avstå fra bruk av dine data ved å gå til denne nettsiden: <https://samtykke.vendu.no/41347>

Dokumentasjon på håndverkertjenester

Dersom det har vært utført reparasjoner, vedlikehold, installasjoner, ombygging eller lignende i boligen de siste fem årene, og arbeidet er utført av kvalifiserte håndverkere, skal den bygningssakkyndige be eieren dokumentere bruken av kvalifiserte håndverkere. Som dokumentasjon regnes blant annet skriftlig bekreftelse fra den eller de håndverkerne som ble brukt.

Hvordan undersøkelsene skal skje

Med mindre det fremgår at et rom eller en bygningsdel skal undersøkes med målinger, at det skal bores hull, at det skal stikkes i treverk eller annet, skal den bygningssakkyndige basere sine undersøkelser på det som er synlig. Den bygningssakkyndige skal flytte på tepper, møbler og annet inventar når det er nødvendig for å komme til det rommet eller den bygningsdelen som skal undersøkes. Dette gjelder likevel ikke for særlig tunge møbler og inventar, når disse ikke skjuler vesentlige installasjoner eller innretninger, og det heller ikke er andre grunner til å mistenke at flytting vil kunne avdekke vesentlige forhold.

3. Informasjon om oppdraget

Befaringsdato	Rapportdato
14.2026	27.3.2026

Hjemmelshavere

Navn:	Leif-Boye Erichsen	Tilstede ved inspeksjon:	Ja
Navn:	Ina reenate erichsen	Tilstede ved inspeksjon:	Nei

Er selgers egenerklæring fremlagt og gjennomgått av bygningssakkyndig? Ja

Informasjon om bygningssakkyndig

Navn:	Gjermund Ekren	Telefon:	47294356
Firma:	Takst-forum Trøndelag AS	Epost:	ge@tft.no
Tittel:		Adresse:	Vestre Rosten 69, 7072 Heimdal
Profesjonsansvarsforsikring:	Frende		



Egne premisser:

Det er ikke foretatt tilstandsvurdering av bygningsdeler som er underlagt sameiets ansvarsområde. Det gjelder blant annet yttervegger, takkonstruksjon, taktekking, drenering, grunnmur, grunn/fundamenter, felles trapper, felles kjeller, og felles loft.

Informasjon om boligen

Adresse:	Lade alle 98, 7041 Trondheim						
Kommunenr:	5001	Gårdsnr:	412	Bruksnr:	442	Festenr:	
Seksjonsnr:	15	Andelsnr:		Leilighetsnr:			
Byggeår:	2022						
Boligtype:	Leilighet i boligblokk						

Generell beskrivelse av boligen:

Leilighet på ett plan som ligger i U. etasje i boligblokk. Blokkens hovedkonstruksjon er oppført i betong/tre og er utvendig kledd med trekledning. Taket er tilnærmet flatt og er tekket med papp eller lignende. Det er vinduer med 3-lags glass.

4. Arealinformasjon

Arealmålingen er basert på Norsk standard 3940:2023 Areal- og volum-beregninger av bygninger. Arealet gjelder for tidspunktet da boligen ble målt. Rommene kan være måleverdige selv om bruken er i strid med byggeteknisk forskrift

Arealet beskriver boligens bruksareal i tre definerte kategorier:

Internt bruksareal	BRA-i	Bruksareal innenfor boenhetens omsluttende vegger. Bruksenheten kan bestå av flere boenheter.
Eksternt bruksareal	BRA-e	Bruksareal av rom som tilhører boenheten med adkomst via fellesarealer eller utvendig adkomst. Veggareal mellom BRA-i og BRA-e legges til BRA-e hvis dette ligger vegg i vegg.
Innglasset balkong	BRA-b	Innglassede balkong tilknyttet boenheten. Veggareal mellom innglasset balkong og annet bruksareal tillegges areal innglasset balkong.

Terrasse- og balkongareal (TBA) dekker areal som åpne balkonger, altaner og verandaer. Dette arealet vil ikke bli inkludert i boligens bruksareal.

Ikke måleverdige arealer som skyldes skråtak eller lav himlingshøyde (ALH) kan opplyses som tilleggsinformasjon. Slike arealer skal ikke oppføres alene, men skal alltid opplyses sammen med korrekt målt BRA. BRA og ALH kan summeres, og utgjør boligens gulvareal (GUA).

For mer informasjon se her: <https://eiendomnorge.no/nyheter/viktig-informasjon-om-arealmaling-article2588-919.html>

Bygning: Hovedbygg

Hovedareal

Etasje	BRA	BRA-i (internt bruksareal)	BRA-e (eksternt bruksareal)	BRA-b (Innglasset balkong)	TBA (terrasse- og balkongareal)
U. etasje	88	83 Romfordeling: Entre/gang, 2 soverom, wc, bad, bod, stue og kjøkken	5 Romfordeling: Bod.	0	19
Totalt m²	88	83	5	0	19

Kommentar til arealberegning

5 m² bra-e i er bod påvist av selger som disponeres av gjeldende boenhet.

5. Hovedrapport

5.1 Balkong, terrasse, plattning

Type	Terrasse
Er det gjennomført arbeider etter opprinnelig byggeår?	Nei
Er det synlig tegn på skjevheter/konstruksjonssvikt?	Nei
Er det tegn på sopp/råteskader i treverk eller skader i betong?	Nei
Er balkong / terrassen teknet?	Nei
Oppsummering av balkong, terrasse, plattning	TG-0
Terrasse fremstår uten vesentlige behov for tiltak utover normalt vedlikehold.	

5.2 Vinduer og dører

Beskrivelse	
Vinduer og dører med 3-lags glass. Slett inngangsdør vendt mot fellesareal.	
Er det gjennomført arbeider etter opprinnelig byggeår?	Nei
Er det påvist punkterte eller sprukne glass?	Nei
Er det påvist værslitte karmen, fuktskader eller råteskader?	Nei
Er det ved stikkprøver registrert avvik ved åpne/lukkemekanismen?	Nei
Er det påvist avvik ved utvendig tetting som beslag, vannbord, og omramming?	Nei
Oppsummering av vinduer og dører	TG-0
Vinduer og dører fremstår uten vesentlige behov for tiltak utover normalt vedlikehold.	

5.3 Etasjeskille og gulv på grunn

Type	Støpt gulv på grunn
Er det påvist nedbøy, skjevheter eller svikt i etasjeskille/gulv?	Nei

Oppsummering av etasjeskille og gulv på grunn	TG-0
Ingen vesentlige avvik ble registrert. Tilstandsgrad er satt på bakgrunn av at det, ved kontroll med nivåeringslaser, ble målt lokale høydeavvik under 10 mm og totalt avvik under 15 mm. Målingene er utført i relevante rom, med minst to rom kontrollert.	

5.4 Kjøkken

Overflater og innredning

Er det påvist fukt /skader rundt vask/kjøleskap/oppvaskmaskin?	Nei
Er det påvist skader på kjøkkeninnredning utover normal slitasje?	Nei

Oppsummering av overflater og innredning	TG-0
Kjøkkeninnredningen fremstår i god stand.	

Avtrekk

Type avtrekk	Mekanisk
Det er platetopp med integrert ventilator og en avtrekkskanal som er en del av det balanserte ventilasjonsanlegget.	
Er det registrert avvik på avtrekk?	Nei

Oppsummering av avtrekk	TG-0
Ventilering av kjøkkenet fremstår tilfredsstillende på befaringdag.	

5.5 Lovlighet / HMS

Er det manglende samsvar mellom dagens bruk og godkjente byggetegninger?	Nei
Er det avdekt forhold som tyder på at boenhet ikke er delt opp i brannceller etter kravene i teknisk forskrift?	Nei
Er det manglende ferdigattest / midlertidig brukstillatelse?	Nei
Er det avvik på krav til rømning, dagslyshold eller takhøyde?	Nei
Er det avvik ved rekkverk, håndløper eller åpninger mellom trinn på innvendig trapp i forhold til dagens forskriftskrav?	Ikke relevant/finnes ikke
Er det avvik fra dagens forskrift på høyde og åpninger i rekkverk til balkong/terrasse/utvendig trapp?	Ikke relevant/finnes ikke
Er det manglende brannslukningsutstyr og røykvarsler i boligen iht forskrift?	Nei

Er det skader på brannslukningsutstyr, røykvarsler, eller er apparat eldre enn 10 år?	Nei
---	-----

5.6 Toalettrom

Er det påvist fukt/skader på toalettet?	Nei
Type ventilasjon	Mekanisk avtrekk
Er det skader på utstyr og innredning?	Nei
Er det innebygd sisterner?	Ja
Er det manglende drengåpning for å synliggjøre lekkasje fra innebygd sisterner?	Nei, annen godkjent løsning

Oppsummering av toalettrom	TG-0
Toalettrommet fremstår uten vesentlige tegn til skader.	

5.7 Avløpsrør

Type avløpsrør	Plast
Er det gjennomført arbeider på anlegget etter byggeår?	Nei
Er det manglende lufting av kloakk over tak?	Nei
Er det sen avrenning fra tappested?	Nei
Mangler det stakemuligheter på avløpsanlegget?	Nei
Har avløpsrør nådd en alder som gir økt risiko for skader eller følgeskader?	Nei

Oppsummering av avløpsrør	TG-0
Det er flere boenheter i bygget og kontroll om kloakk er luftet over tak er ikke foretatt. Det er ikke påvist noen stakeluke i boenheten. Staking kan utføres via sluk eller andre installasjoner med avløp.	
Synlige innvendige avløpsrør fremstår uten tegn til svikt. Kontrollen er avgrenset til innvendig i leiligheten, og kontrollen stopper ved veggjennomføringer.	

5.8 Vannledninger

Type anlegg	Rør i rør system
-------------	------------------

Er det utført arbeider på anlegget etter byggeår?	Nei
Er det etablert fordelerskap?	Ja
Er det manglende vannstoppesystem i tilknytning til, eller manglende avrenning til sluk/avløp fra fordelerskap?	Nei
Har vannrør nådd en alder som gir økt risiko for skader eller følgeskader?	Nei
Er det manglende isolering av vannrør hvor det er risiko for frost eller kondens?	Nei
Er det registrert tegn til lekkasjer eller skader på vannrør?	Nei
Er det redusert vanntrykk ved prøving av to tappesteder samtidig?	Nei
Er det manglende tilgjengelighet til stoppekran?	Nei
Er det dårlig funksjon på stoppekran?	Nei
Oppsummering av vannledninger	TG-0
Synlige innvendige vannledninger fremstår uten tegn til svikt. Kontrollen er avgrenset til innvendig i leiligheten, og kontrollen stopper ved veggjennomføringer.	

5.9 Elektrisk

Er det foretatt kontroll av det lokale el-tilsyn eller utført utvidet el-kontroll i løpet av de siste 5 år?	Nei
Type sikringer	Automatsikringer
Har eier opplyst om arbeider utført etter opprinnelig byggeår?	Nei
Er det manglende samsvarserklæring på arbeider utført etter 01.01.1999?	Nei
Er det manglende kursfortegnelse?	Nei
Er det manglende samsvar mellom kursfortegnelse og antall sikringer?	Nei
Er det tegn på varmgang (termiske skader) på kabler, brytere, downlight, stikkontakter, og elektrisk utstyr?	Nei
Er plugg (støpsel) på berederen brunsvidd?	Ikke relevant, bereder ikke installert
Er kabler utilstrekkelig festet?	Nei
Er det tegn til at kabelinnføringer og hull i inntak og sikringsskap ikke er tette?	Nei
Spørsmål til eier: Løses sikringene ofte ut?	Nei

Spørsmål til eier: Har det vært brann, branntiløp eller varmgang i anlegget?	Nei
Oppsummering av elektrisk	
Selger kan fremlegge dokumentasjon for utførelsen på anlegget (samsvarserklæring).	
Dette er en forenklet kontroll som er begrenset til de spørsmål og undersøkelser som følger av forskrift til avhendingslova (tryggere bolighandel) § 2-18. Kontrollen kan ikke sammenlignes med en kontroll utført av kvalifisert elektrofaglig personell. En bygningsakkryndig har verken kompetanse eller tillatelse til å utføre en slik kontroll.	
Vurderingene i denne rapporten er basert på den forenklede og begrensede kontrollen som forskriften legger opp til. El-anlegget kan derfor ha feil og mangler som ikke avdekkes ved en slik undersøkelse.	

5.10 Vannbåren varme

Type anlegg	Gulvvarme
Er det utført arbeider på anlegget etter byggeår?	Nei
Har vannrør nådd en alder som gir økt risiko for skader eller følgeskader?	Nei
Er det tegn på skader ved gjennomføringer i vegg eller gulv?	Nei
Er det sprekker eller svellinger i overflatemateriale på gulv?	Nei
Er det påvist lekkasjer eller korrosjon ved synlige koblinger eller ventiler?	Nei
Oppsummering av vannbåren varme	TG-0
Varmeanlegg som forsyner leilighet og vannbåren gulvvarme med varmtvann. Kontrollen er avgrenset til visuell inspeksjon i leilighet og det registreres ingen synlige tegn til svikt på befaringdag.	

5.11 Ventilasjon

Type ventilering	Balansert ventilasjon
Er det utført arbeider på anlegget etter byggeår?	Nei
Når var siste service på anlegget?	
Selger opplyser at det er utført årlig filterbytte.	
Er det tegn på fukt eller mugg i filter?	Nei
Er det rom med manglende tilluft/avtrekk?	Nei
Er det tegn på utilstrekkelig luftutveksling?	Nei

Oppsummering av ventilasjon	TG-0
Selger opplyser at ventileringen av leiligheten fungerer som tiltenkt, og fremstår med normal funksjon på befaringsdagen.	

5.12 Våtrom: Bad

Overflate

Beskrivelse av overflate	
Flislagt gulv og vegg.	
Er det gjennomført arbeider etter opprinnelig byggeår?	Nei
Er det påvist avvik i krav om høydeforskjell på tettesjikt/fall til sluk?	Nei
Er det fare for at lekkasjevann fra installasjoner i rommet ikke når sluket?	Nei
Er vindu eller dør plassert i våtsone (utsatt for vannsprut)?	Nei
Er det gjennomføringer i vegg/tak mot kald sone?	Nei
Er det registrert riss, sprekker i fuger, bom (hulrom) under flis?	Nei
Er det påvist tegn på sopp/råteskader/fuktskader på overflater eller skadedyr?	Nei
Er det registrert knirk i gulvet?	Nei

Oppsummering av overflater	TG-0
Overflater fremstår uten vesentlige tegn til skade.	

Membran, tettesjikt og sluk

Er det manglende mulighet for renhold og inspeksjonsmulighet av sluk?	Nei
Type sluk	Plast
Er det påvist avvik ved utførelsen av membran/tettesjikt/klemring rundt sluk?	Nei
Er det påvist tegn på utettheter f.eks. rundt rørføringer eller andre overganger?	Nei
Er det påvist feil utførelse, feil materialvalg, eller skader i tettesjikt med fare for fuktskade?	Nei
Har membran/tettesjikt nådd en alder som gir økt risiko for skader eller følgeskader?	Nei

Oppsummering av membran, tettesjikt og sluk	TG-0
Det registreres ingen synlige tegn til tilstandsvekkelser.	

Sanitærutstyr

Er det skader på utstyr og innredning?	Nei
Er det innebygd sistene til klosett?	Ja
Er det manglende drenering av lekkasjevann fra innebygd sistene?	Nei

Oppsummering av sanitærutstyr	TG-0
Rommets innredning fremstår uten vesentlig tegn til skade.	

Ventilasjon

Type ventilering	Mekanisk avtrekk
Er ventilasjonen funksjonstestet?	Ja

Oppsummering av ventilasjon	TG-0
Det er etablert mekanisk avtrekk som fremstod med normal funksjon på befaringsdag.	

Fuktmåling

Er det foretatt hulltaking fra tilstøtende rom?	Nei
Er det påvist indikasjon på skader/fukt ved bruk av fuktsøk/fuktmåling?	Nei

Oppsummering av fukt	TG-0
Hulltaking vurderes som unødvendig siden badet er yngre enn 5 år og det ble foretatt søk med fuktindikator og visuelle observasjoner på badets overflater, uten å påvise unormale forhold.	

Dokumentasjon

Fremlagt dokumentasjon	Ja
Badet er bygd etter TEK 10 eller senere forskrift, og det foreligger ferdigattest. Alt arbeid er ansvarsbelagt i byggesaken og vurderes å være dokumentasjon på at badet er bygd i henhold til forskrifter.	

5.13 Ikke relevante bygningsdeler

Følgende bygningsdeler er angitt som finnes ikke/ikke relevant:

- Rom under terreng
- Takkonstruksjon og loft
- Varmesentral
- Varmtvannsbereeder



Energiattest



Adresse Lade alle 98, 7041 TRONDHEIM	
Dato for energimerking 27.03.2026	Merkenummer Energiattest-2026-275978
Bygningstype Boligblokker	Bygningsnummer 300861034
Gårdsnummer 412	Bruksnummer 442
Seksjonsnummer 15	Bruksenhetsnummer U0101

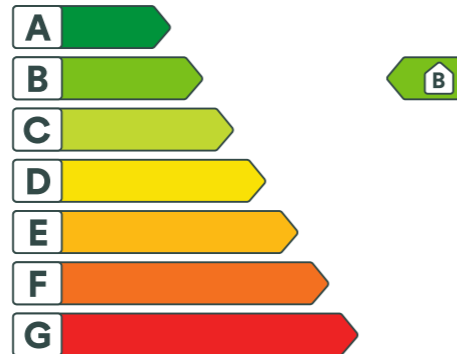

Energikarakteren

Energikarakteren angir hvor energieffektiv boligen er, inkludert oppvarmingsanlegget. Energikarakteren er beregnet ut fra den typiske energibruken for boligtypen. Beregningene er gjort ut fra normal bruk ved et gjennomsnittlig klima. Det er boligens energimessige standard og ikke bruken som bestemmer energikarakteren. Boligdata i denne attesten er beregnet ut fra opplysninger som er gitt av boligeier. Der opplysninger ikke er oppgitt, brukes typiske standardverdier for den aktuelle bygningstypen.

Boliginformasjon

Byggeår 2022	Bygningstype Leilighet
Bruksareal 83,0 m²	Oppvarmet bruksareal 83,0 m²
Oppvarmet etasje 1	Bygningsmateriale Betong
Oppvarming Fjernvarme	
Ventilasjon Balansert ventilasjon	

Energi

Beregnet vektet levert energi i normert klima er et nøkkeltall for å vurdere en bygningseffektivitet, der ulike energibærere (strøm, fjernvarme, varmepumpe) vektet ulikt.

Beregnet vektet levert energi i normert klima

Pr. KVM pr. år
68,60 kWh/m²

Beregnet levert energi i lokalt klima

Pr. KVM pr. år
70,82 kWh/m²

Totalt levert pr. år
8 448 kWh

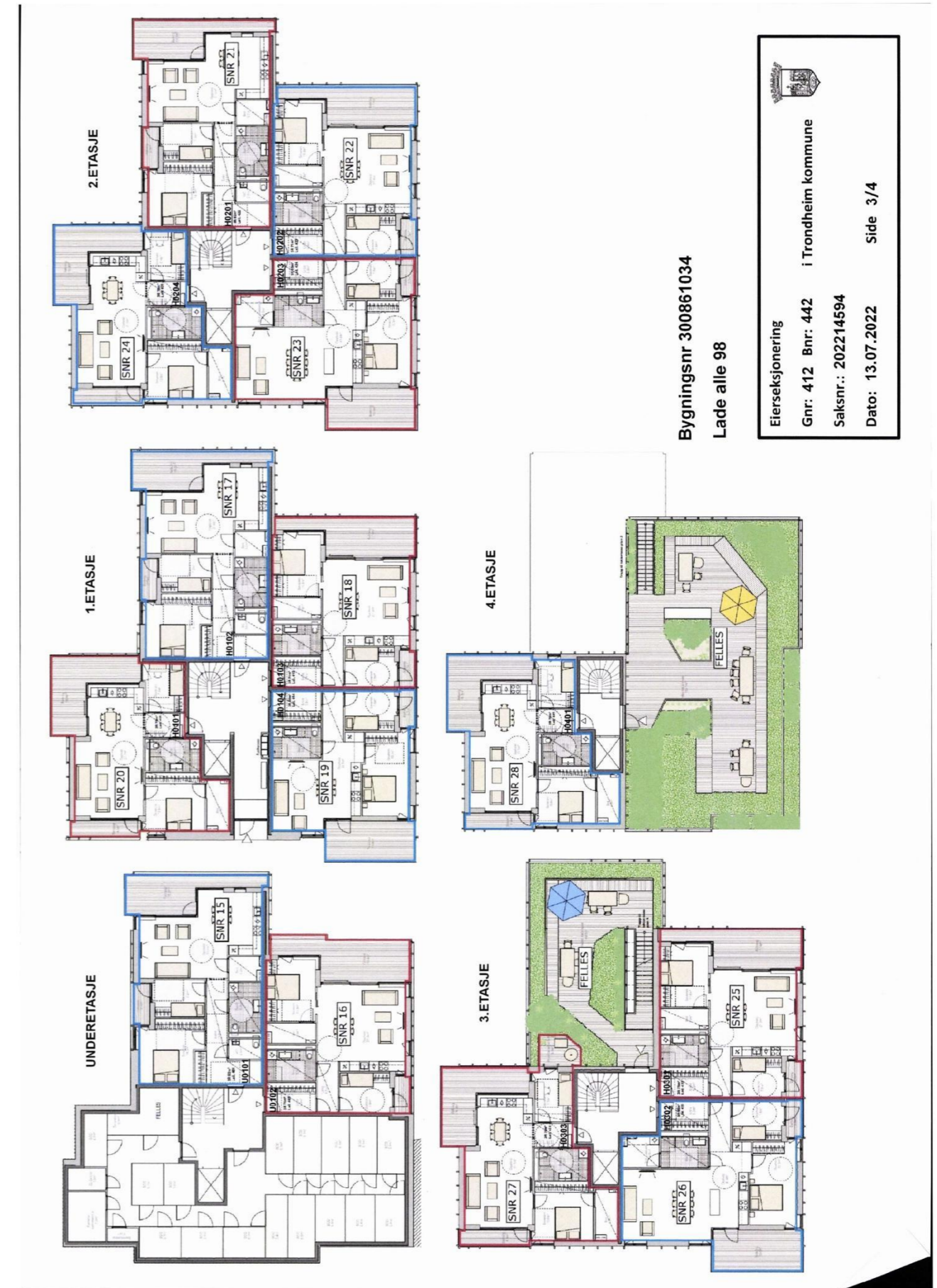

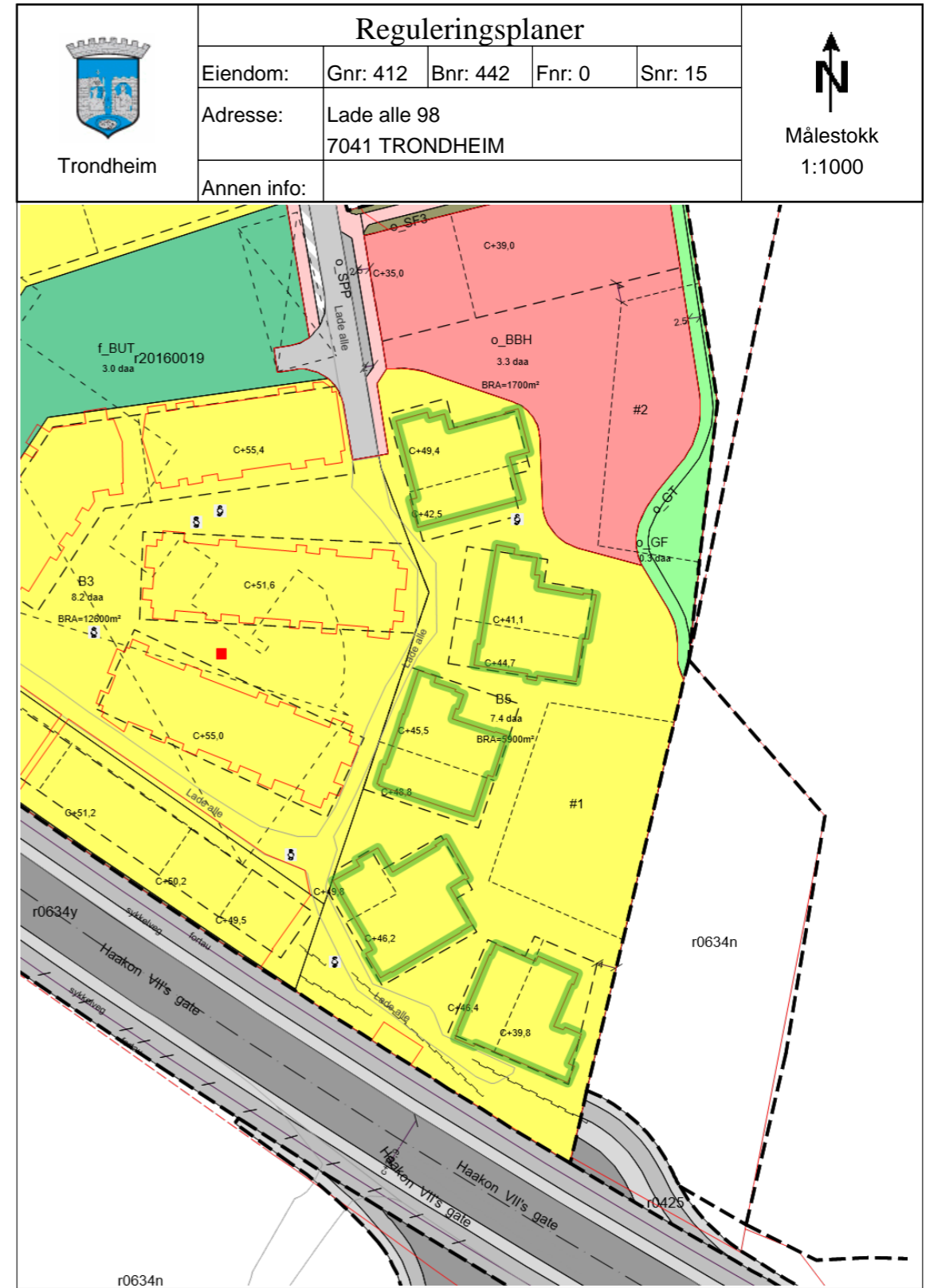
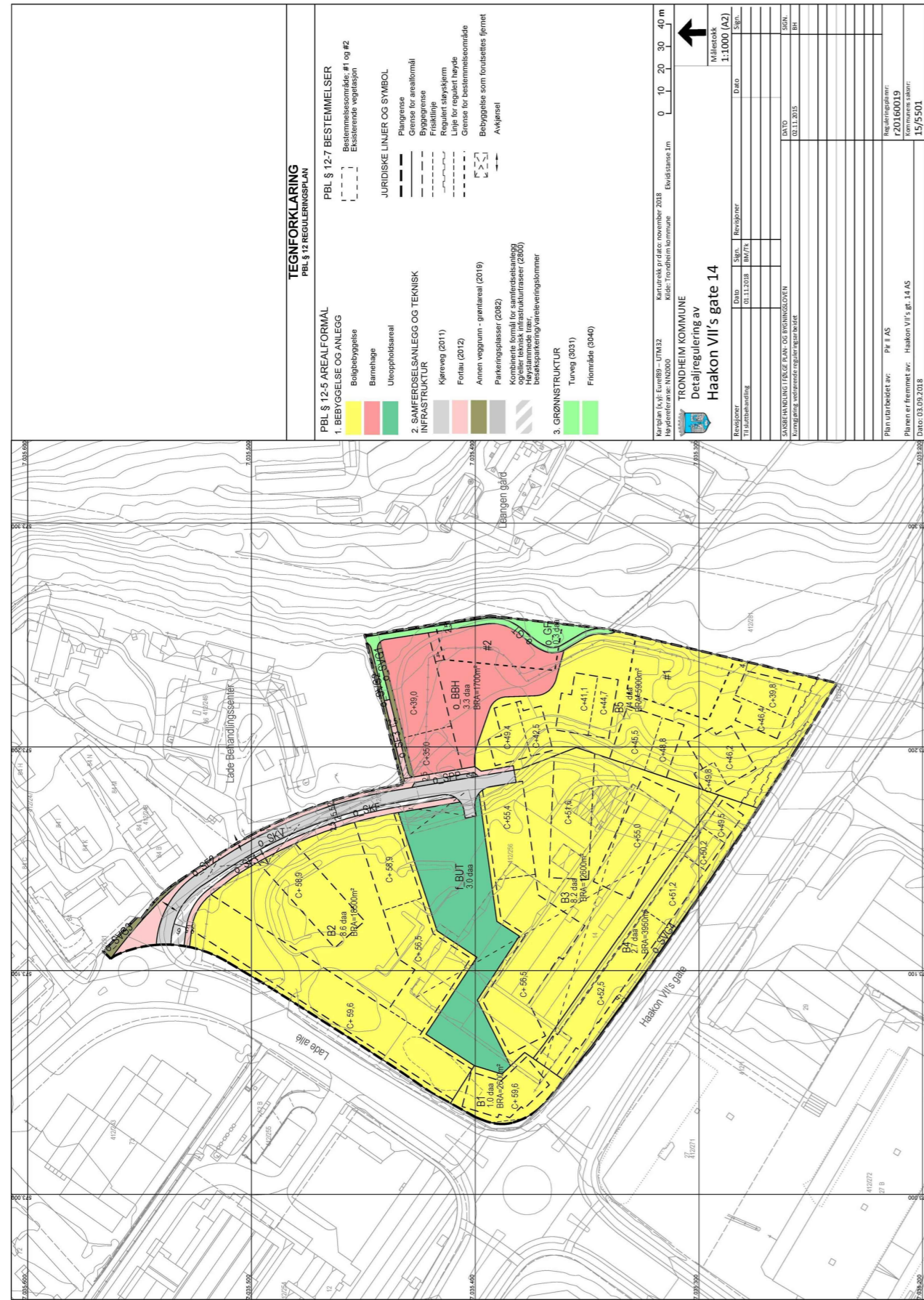

Tegnforklaring

RpOmråde vedtatt linje - på bakkenivå	RpOmråde vedtatt - på bakkenivå	Eiendomsgrense god nøyaktighet
Eiendomsgrense dårlig nøyaktighet	Veg	Fylkesveg gatenavn .
Kommunalveg gatenavn .	Privatveg gatenavn .	Plan dispensasjon punkt
Avslag dispensasjon	RpFormålGrense	RpGrense
Byggegrense	Bebyggelse som forutsettes fjernet	Regulert senterlinje
Regulert støyskjerm	Måle- og avstandslinje	RpRegulertHøyde
Kjøreveg	Annen veggrunn	Gang-/sykkelveg
RpBestemmelseOmråde	Boligbebyggelse	Barnehage
Uteoppholdsareal	Kjøreveg	Fortau
Annen veggrunn - grøntareal	Parkeringsplasser	Kombinerte formål for samferdselsanlegg og/eller teknisk infrastrukturtraseer
Turveg	Friområde	

SAMEIET LEANGENBUKTA BYVILLA 1-5
ORG.NR. 930 256 463, KUNDENR. 1845

RESULTATREGNSKAP

	Note	Regnskap 2024	Regnskap 2023	Budsjett 2024	Budsjett 2025
DRIFTSINNEKTER:					
Innkrevde felleskostnader	2	1 055 670	1 041 999	1 032 000	1 426 000
Andre inntekter	3	110 000	90 000	0	360 000
SUM DRIFTSINNEKTER		1 165 670	1 131 999	1 032 000	1 786 000
DRIFTSKOSTNADER:					
Personalkostnader	4	-7 332	-5 922	-7 332	-8 883
Styrehonorar	5	-52 000	-42 000	-52 000	-63 000
Revisjonshonorar	6	-10 549	-11 488	-9 500	-10 000
Forretningsførerhonorar		-113 750	0	-56 100	-99 500
Konsulenthonorar	7	-6 103	-15 402	-10 000	-10 000
Drift og vedlikehold	8	-257 763	-239 967	-160 000	-348 000
Forsikringer		-112 707	-98 288	-108 100	-174 000
Kostnader sameie		-153 302	-141 120	-117 600	-221 760
Energi/fyring	9	-106 340	-54 461	-100 000	-110 000
TV-anlegg/bredbånd		-12 600	-12 600	-12 600	-15 048
Andre driftskostnader	10	-170 320	-206 207	-217 000	-261 000
SUM DRIFTSKOSTNADER		-1 002 766	-827 456	-850 232	-1 321 191
DRIFTSRESULTAT		162 904	304 543	181 768	464 809
FINANSINNEKTER/-KOSTNADER:					
Finansinntekter	11	16 555	11 783	0	0
RES. FINANSINNT./-KOSTNADER		16 555	11 783	0	0
ÅRSRESULTAT		179 459	316 326	181 768	464 809
Overføringer:					
Til opptjent egenkapital		179 459	316 326		

SAMEIET LEANGENBUKTA BYVILLA 1-5
ORG.NR. 930 256 463, KUNDENR. 1845

BALANSE

	Note	2024	2023
EIENDELER			
OMLØPSMIDLER			
Restanser på felleskostnader		6 415	173
Forskuddsbetalte kostnader		146 853	99 715
Energiavregning		0	11 722
Driftskonto OBOS-banken		336 146	356 234
Skattetrekkkonto OBOS-banken		0	4
Sparekonto OBOS-banken		434 801	410 384
SUM OMLØPSMIDLER		924 214	878 232
SUM EIENDELER		924 214	878 232
EGENKAPITAL OG GJELD			
EGENKAPITAL			
Opptjent egenkapital		858 325	678 865
SUM EGENKAPITAL		858 325	678 865
GJELD			
KORTSIKTIG GJELD			
Forskuddsbetalte felleskostnader		15 186	10 441
Leverandørgjeld		50 739	182 301
Påløpte kostnader		0	6 625
Annen kortsiktig gjeld	12	-35	0
SUM KORTSIKTIG GJELD		65 890	199 367
SUM EGENKAPITAL OG GJELD		924 214	878 232
Pantstillelse		0	0
Garantiansvar		0	0

Trondheim, 28.04.2025
 Styret i Sameiet Leangenbukta Byvilla 1-5

Geir H. Bernhard Helmersen/S/ Roger Andresen/S/ Frida Brauten/S/
 Nils Fremstad/S/ ReneÉ Wai Ying Fung/S/ Janne Syrstad/S/

LEANGENBUKTA GARASJESAMEIE
ORG.NR. 930 240 125, KUNDENR. 1846

RESULTATREGNSKAP

	Note	Regnskap 2024	Regnskap 2023	Budsjett 2024	Budsjett 2025
DRIFTSINNEKTER:					
Innkrevde felleskostnader	2	667 897	406 691	950 000	1 027 800
Ladeinntekter EL-bil		183 429	0	100 000	100 000
Andre inntekter	3	410 000	646 200	290 000	290 000
SUM DRIFTSINNEKTER		1 261 326	1 052 891	1 340 000	1 417 800
DRIFTSKOSTNADER:					
Personalkostnader	4	-8 460	-7 050	-8 500	-8 000
Styrehonorar	5	-60 000	-50 000	-60 000	-70 000
Revisjonshonorar		0	0	-10 000	-10 000
Forretningsførerhonorar		-41 060	-40 000	-40 000	-42 000
Konsulenthonorar	6	-1 819	-1 642	-5 000	-5 000
Drift og vedlikehold	7	-110 445	-47 088	-55 000	-148 000
Forsikringer		-55 394	-50 407	-100 000	-30 000
Energi/tyring	8	-817 862	-175 586	-800 000	-310 000
TV-anlegg/bredbånd		-29 250	-31 688	-35 000	-30 000
Andre driftskostnader	9	-168 909	-140 466	-144 005	-208 000
SUM DRIFTSKOSTNADER		-1 293 199	-543 926	-1 257 505	-861 000
DRIFTSRESULTAT		-31 873	508 965	82 495	556 800
FINANSINNEKTER/-KOSTNADER:					
Finansinntekter	10	8 326	5 603	10	0
Finanskostnader	11	-104	0	0	0
RES. FINANSINNT./-KOSTNADER		8 222	5 603	10	0
ÅRSRESULTAT		-23 651	514 567	82 505	556 800
Overføringer:					
Til opptjent egenkapital		0	514 567		
Fra opptjent egenkapital		-23 651	0		

LEANGENBUKTA GARASJESAMEIE
ORG.NR. 930 240 125, KUNDENR. 1846

BALANSE

	Note	2024	2023
EIENDELER			
ANLEGGSMIDLER			
Langsiktige fordringer	12	89 800	0
SUM ANLEGGSMIDLER		89 800	0
OMLØPSMIDLER			
Restanser felleskostnader/kundefordringer		6 510	2 521
Forskuddsbetalte kostnader		32 405	49 250
Andre kortsiktige fordringer	13	52 777	6 334
Energiavregning		0	141 578
Driftskonto OBOS-banken		146 969	513 244
Sparekonto OBOS-banken		469 436	153 690
SUM OMLØPSMIDLER		708 098	866 616
SUM EIENDELER		797 898	866 616
EGENKAPITAL OG GJELD			
EGENKAPITAL			
Opptjent egenkapital		490 916	514 567
SUM EGENKAPITAL		490 916	514 567
GJELD			
KORTSIKTIG GJELD			
Forskuddsbetalte felleskostnader		16 749	6 075
Leverandørgjeld		290 232	345 974
SUM KORTSIKTIG GJELD		306 981	352 049
SUM EGENKAPITAL OG GJELD		797 898	866 616
Pantstillelse		0	0
Garantiansvar		0	0

Trondheim, 09.04.2025
Styret i Leangenbukta Garasjesameie

Maria Falch/S/ Maria Skarsmo/S/ Vebjørn Rimala Herfjord/S/

Roma Renate Lernæs/S/ Roar Nilsen/S/ Renee Wai Ying Fung/S/

Geir H. Bernhard Helmersen/S/ Torgeir Schanke/S/

LEANGENBUKTA FELLESSAMEIE
ORG.NR. 930 254 851, KUNDENR. 1847

RESULTATREGNSKAP

	Note	Regnskap 2024	Regnskap 2023	Budsjett 2024	Budsjett 2025
DRIFTSINNEKTER:					
Innkrevde felleskostnader	2	511 560	287 840	512 000	755 000
Andre inntekter	3	385 355	549 608	0	0
SUM DRIFTSINNEKTER		896 915	837 448	512 000	755 000
DRIFTSKOSTNADER:					
Personalkostnader	4	-7 050	-7 050	-14 100	-14 000
Styrehonorar	5	-50 000	-50 000	-100 000	-60 000
Forretningsførerhonorar		-38 495	-37 500	-40 000	-42 000
Konsulenthonorar	6	-2 183	-5 500	-15 000	-15 000
Drift og vedlikehold	7	-252 517	-87 500	-30 000	-315 000
Forsikringer		-6 386	-4 339	-5 000	-6 000
Kommunale avgifter		0	-11 679	-49 900	-76 000
TV-anlegg/bredbånd		-2 988	0	0	-3 000
Andre driftskostnader	8	-110 420	-74 872	-313 000	-114 000
SUM DRIFTSKOSTNADER		-470 039	-278 440	-567 000	-645 000
DRIFTSRESULTAT		426 876	559 008	-55 000	110 000
FINANSINNEKTER/-KOSTNADER:					
Finansinntekter	9	25 505	10 927	0	0
RES. FINANSINNT./-KOSTNADER		25 505	10 927	0	0
ÅRSRESULTAT		452 381	569 935	-55 000	110 000
Overføringer:					
Til opptjent egenkapital		452 381	569 935		

LEANGENBUKTA FELLESSAMEIE
ORG.NR. 930 254 851, KUNDENR. 1847

BALANSE

	Note	2024	2023
EIENDELER			
OMLØPSMIDLER			
Forskuddsbetalte kostnader		2 011	1 601
Driftskonto OBOS-banken		356 497	299 127
Sparekonto OBOS-banken		887 848	509 104
SUM OMLØPSMIDLER		1 246 356	809 833
SUM EIENDELER		1 246 356	809 833
EGENKAPITAL OG GJELD			
EGENKAPITAL			
Opptjent egenkapital		1 178 404	726 023
SUM EGENKAPITAL		1 178 404	726 023
GJELD			
KORTSIKTIG GJELD			
Forskuddsbetalte felleskostnader		16 800	27 440
Leverandørgjeld		46 464	51 682
Annen kortsiktig gjeld	10	4 688	4 688
SUM KORTSIKTIG GJELD		67 952	83 810
SUM EGENKAPITAL OG GJELD		1 246 356	809 833
Pantstillelse		0	0
Garantiansvar		0	0
Trondheim, 26.05.2025			
Styret i Leangenbukta Fellessameie			
Nils Fremstad/S/	Torgeir Schanke/S/	Vebjørn Rimala Herfjord/S/	
Roma Renate Lernæs/S/	Maria Falch/S/	Geir H. B. Helmersen/S/	
Renee Wai Ying Fung/S/			

Vedtekter

for

Leangenbukta Garasjesameie

Vedtatt på sameiermøte 18.10.2022

Siste endring vedtatt på sameiermøte 29.04.2024

§ 1 Navn

1.1 Sameiets navn er Leangenbukta Garasjesameie.

§ 2 Formål og virkemidler

2.1 Sameiets formål er, på vegne av sine sameiere, å drive og vedlikeholde sameiets område med bygninger, installasjoner, innretninger og parkeringsplasser.

2.2 Sameiets styre skal samarbeide med de øvrige boligsameiene i prosjektet Leangenbukta, samt Leangenbukta Fellessameie i saker av felles interesse.

§ 3 Sameiet, sameiets eiendom

3.1 Sameiet er et tingsrettslig sameie hvor hver sameier eier en ideell andel. Eierandelen er tinglyst på den enkelte matrikkel (boligseksjon), for alle eiendommer med rettigheter til Leangenbukta Garasjesameie sin eiendom. Eierandelene er knyttet til hele sameiets eiendom, herunder fellesrom/fellesområder, boder og installasjoner. Eierandelen er fordelt etter antall p-plasser og antall boder. Det er knyttet en sameiebrøk til hver eierandel:

En bod tilsvarer en eierandel på 1/755 og en garasje plass tilsvarer 2/755. Nevner utvides trinnvis iht. utvidelsen av eiendommen (utbygging av nye byggetrinn). Nevner ajourføres av styret eller forretningsfører uten vedtak på årsmøte.

Sameiere er seksjonseiere i følgende boligselskaper:

	Gnr./Bnr.
Sameiet Leangenbukta Byvilla 1-5	412/442
Sameiet Leangenbukta K, L, I og J	412/440
Sameiet Leangenbukta Rekkehus Bt1	412/441
Sameiet Leangenbukta Rekkehus H og E	412/467
Sameiet Leangenbukta Rekkehus Bt2	412/469

Seksjoner i de tilknyttede boligsameiene, som ikke har rettigheter til garasjen, gnr 412 bnr 437, gjennom ideell andel, vil få tinglyst en realandel mot den respektives gnr/bnr/snr for å sikre bruksrett til fellesfasilitetene.

3.2 Sameiets eiendom er definert til:
Parkeringskjeller, gnr 412 bnr 437 i Trondheim kommune. – registrert i grunnboken som anleggseiendom.

Det vil bli avsatt to parkeringsplasser for bildelingstjeneste i Leangenbukta Garasjesameie til disposisjon for beboere i Leangenbukta. Plassene vil eies og driftes

av realsameiet. Det vedtektsfestes at p - plassene til enhver tid vil tilhøre realsameiet og vil ikke kunne selges uten ¾ flertall i sameiet.

Sameiets eiendom overdras trinnvis og etter nærmere ferdigstillelsesplan fra utbygger.

Inntil alle eierseksjonssameiene som skal ha rett til og eierandel i parkeringskjelleren, er ferdigstilt, innehar utbygger Leangenbukta AS alle nødvendige rettigheter til eiendommen herunder grunnbokshjemmel, jfr. § 16. Utbygger forbeholder seg retten til at reell andel (eierbrøk) kan utvides/redueres.

Parkeringsplasser, boder og fellesareal anses som overtatt selv om hjemmel til realandel ikke er overskjøtet. Dette innebærer at utbygger forbeholder seg retten til å foreta pro et contra avregning for påløpte kostnader herunder offentlig gebyr, avgifter og eiendomsskatt.

§ 4 Fysisk bruk av sameiets eiendom

Den enkelte sameier har enerett til bruk av enkelte deler av garasjelegget slik det nærmere er bestemt i disse vedtekter jfr. §§ 5 og 6, og har for øvrig lik rett til å utnytte garasjeleggets fellesarealer til det de er beregnet eller vanligvis brukt til.

Som **vedlegg 1** følger en bruksrettplan over Eiendommen med angivelse av parkeringsplassene og bodene med nummerering. Styret/forretningsfører fører oversikt over hvem som til enhver tid er eier og gis fullmakt til å endre vedlegget (parkeringsoversikt) uten vedtak fra sameiermøtet. Endring i vedlegget krever tilslutning fra de berørte rettighetshavere.

Det kan ikke fattes vedtak i sameiet som berører fordelingen av parkeringsplasser og boder uten at de berørte sameierne har gitt sitt samtykke til dette.

Eiendommen kan, uten hensyn til om det er undergitt eksklusiv bruksrett eller utgjør fellesareal, bare nyttes i samsvar med formålet, jf § 2-1 og innenfor de rammer og begrensninger som følger av disse vedtekter. Bruken av Eiendommen må ikke på en urimelig eller unødvendig måte være til skade eller ulempe for andre sameiere. Bilvask er i garasjelegget er kun tillatt på område avsatt for bil og sykkelvask.

Det er ikke tillatt å drive næringsvirksomhet i eller fra Eiendommen. Utleie av garasjeplass iht. §6 er ikke å anse som næringsvirksomhet etter denne paragraf. Det er heller ikke tillatt å drive verksted eller utøve verkstedsliknende aktiviteter i tilknytning til biler som er parkert på sameiets eiendom. For øvrig vises til evt. ordensreglement fastsatt av årsmøtet iht. §11.

§ 5 Rettslige disposisjoner

Alle sameierne vil få sikret en ideell andel i sameiet iht. sameiebrøken ved at det tinglyses et felles skjøte/erklæring for eiendommen hvor alle andelene angis. Sameieandelen blir tinglyst mot den matrikkel som har rettighet i eiendommen. Bod og parkeringsplass overtas samtidig med leiligheten.

Sameierne kan bare pantsette, selge og for øvrig disponere over sin sameieandel innenfor rammen av disse vedtekter.

Sameieandel med rett til parkeringsplass/bod i garasjelegget kan bare pantsettes,

2

selges og for øvrig disponeres over sammen med tilhørende eierseksjon med mindre annet uttrykkelig følger av disse vedtekter, jfr § 6. Skjøte på slik sameieandel kan påføres egen erklæring om dette.

Enhver rettslig disponering (eierskifte eller utleie) av sameieandel skal uten ugrunnet opphold meldes skriftlig til styret eller sameiets forretningsfører med opplysning om hva disponeringen gjelder og mellom hvilke parter disponeringen gjelder. Ingen rettslig disponering av sameieandel er bindende for sameiet før den er godkjent av sameiets styre, med mindre det gjelder pantsettelse eller salg av sameieandel med rett til parkeringsplass sammen med eierseksjon og som er godkjent av det aktuelle sameie hvor eierseksjonen er organisert.

Sameierne har ikke forkjøps eller innløsningsrett til øvrige sameieres sameieandel utover det som uttrykkelig følger av disse vedtekter. Det vises dog til styrets rett til å kreve salg av sameieandel med rett til parkeringsplass iht. § 6 under.

Sameierne kan ikke kreve oppløsning eller bruksdeling av sameiet iht. sameielovens §§ 14 og 15.

§ 6 Disposisjonsrett over sameieandel med rett til parkeringsplass og bod

En sameieandel med rett til parkeringsplass og bod i garasjelegget gir rett til bruk av en bestemt parkeringsplass og bod i garasjelegget. Hver slik sameieandel skal være tildelt et nummer som gir eksklusiv rett til en parkeringsplass og bod med samme nummer iht. vedlagte bruksrettplan – **Vedlegg 1**.

En sameieandel med rett til parkeringsplass kan, med mindre den overføres sammen med seksjon i bebyggelsen, ikke overføres til andre enn seksjonseiere/andelseiere enn i Prosjektet Leangenbukta, r. 20160019, eventuelt andre eiendommer med rettigheter iht § 3.

Hvis en sameier har en eierandel svarende til flere enn en p-plass, og kun har overført en plass sammen med seksjonen kan styret når som helst senere kreve at denne plassen selges. Kjøper kan kun være seksjonseier i et av sameiene tilknyttet Realsameiet Leangenbukta P-kjeller, evt. kan sameiet kjøpe andelen selv. Andelen skal ved et slikt salg selges til markedspris. Ved vurderingen av hva som er markedspris, skal det legges stor vekt på de priser som er oppnådd for tilsvarende andeler i sameiet de siste 6 mnd. forut for salget.

En parkeringsplass i garasjelegget kan kun leies eller lånes ut til andre seksjonseiere/andelseiere i prosjektet Leangenbukta r. 20160019.

- Ønske om utleie/utlån for mer enn 1 måned av gangen skal på forhånd skriftlig varsles til sameiets styre
- Ved en leietakers/låners gjentatte mislighold av sine rettigheter og plikter i forhold til sameiet har sameiets styre rett til å kreve oppsigelse av leie-/låneforholdet
- Ved utleie/utlån er utleier ansvarlig overfor sameiet for utleverte nøkler og solidarisk ansvarlig med låntaker/leietaker for dennes skadeforvoldelse på sameiets eller andre sameieres eiendom i garasjelegget.

Visse parkeringsplasser i Eiendommen er dimensjonert for kjøretøy tilpasset funksjonshemmede.

Sameierne er kjent med at dersom en sameier har behov for parkeringsplass tilpasset funksjonshemmede, kan styret pålegge sameierne å stille til disposisjon sin plass. Dette gjelder bare i tilfeller der sameieren med funksjonshemming disponerer en annen parkeringsplass i parkeringskjelleren under sameiets eiendom, og bruksoverlatingen skal

3

skje mot at den sameier det gjelder får rett til bruk av denne parkeringsplassen. Det er et vilkår at vedkommende med funksjonshemning kan dokumentere at han eller hun på grunn av funksjonshemning har tillatelse fra kommunen til "parkering for forflytningshemmede" eller annen tilfredsstillende dokumentasjon. Styret i Realsameiet Leangenbukta P-kjeller behandler eventuelle henvendelser vedrørende ovenstående ordning. Styrets avgjørelse skal være basert på henvendelse fra sameierne, og styret skal ikke selv initiere bruk av ordningen.

Det er et begrenset antall HC-plasser, tildeling skjer etter ansiennitet basert på tidspunkt for søknad/melding om behov for om HC-plass er kommet styret i hende. Er ansienniteten lik skjer tildeling ved loddtrekning.

§ 7 Betaling av fellesutgifter

7.1 Sameiet har eget driftsregnskap.

Utgifter forbundet drift og vedlikehold av sameiet fordeles etter eierbrøk. Dvs i forhold til det antall plasser den enkelte sameier disponerer og antall boder som man disponerer. Det vil også bli fastsatt et beløp for de som kun har bruksrett ifm sykkelparkering/fellesfasiliteter.

Styret i sameiet fastsetter beløpene som innbetales. Beløpene fastsettes ut fra vedtatt budsjett. Kostnadene faktureres fra sameiet enten til de respektive eierseksjonssameierne som sameier tilhører eller direkte til sameier. Dersom det faktureres via eierseksjonssameiet så skal eierseksjonssameiet kreve inn beløpet i forbindelse med sine felleskostnader.

Felleskostnader betales fra overtakelsesdato av eierseksjon

7.2 Som fellesutgifter anses blant annet:

- Forsikring
- Kostnader til drift og vedlikehold
- Eiendomsskatt og kommunale avg
- Belysning/strøm
- Kostnader ved forretningsførsel
- Kostnader forbundet med vedlikehold/utskifting av porter.
- Service av tekniske installasjoner, herunder sprinkleranlegg, ventilasjon, grunnvannspumpe, høytrykkspyler, kjøreport mm.

§ 8 Ordinært sameiermøte

8.1 Sameiets øverste myndighet er sameiermøtet.

Innkallingen skal angi de saker som skal behandles på møtet og skal være tilgjengelig for medlemmene minst 8 dager og høyst 20 dager før møtet. Sameiermøtet kan bare fatte vedtak i de saker som er satt opp på innkallingen.

8.2 Styret i det enkelte boligsameie representerer sine seksjonseiere i forhold til deres eierandeler. Sameiermøtet er vedtaksført med det antall medlemmer som møter. Representantene for boligsameiene har samme antall stemmer som antall ideelle andeler som er tilknyttet deres eierseksjonssameie. Stemmegivningen kan skje ved fullmakt.

8.3 Styreleder har plikt til å være til stede med mindre dette er åpenbart unødvendig eller det foreligger gyldig forfall.

4

8.4 Det velges en møteleder til å lede sameiermøtet og en referent. Møtelederen behøver ikke være medlem i sameiet. Sameiermøtets vedtak og dissenser som forlanges protokollert lagres i protokoll.

8.5 Stemmegivning på sameiermøtet: Med mindre annet er bestemt, skal et vedtak for å være gyldig være truffet med alminnelig flertall av de avgitte stemmene. Når et valg foregår enkeltvis og en kandidat ikke oppnår mer enn halvparten av de avgitte stemmer, skal den velges som har fått flest stemmer (relativt flertall).

8.6 Sameiermøtets vedtak fattes med alminnelig flertall med følgende unntak, som krever minst to tredjedeler av de avgitte stemmer:

- Endring av vedtektene,
- Ombygging, påbygging eller andre endringer av installasjoner, innretninger og friarealer på sameiets område som går ut over vanlig forvaltning og vedlikehold,
- Vedtak om at enkelte medlemmer gis disposisjonsrett til deler av området, dog under forutsetning av at de aktuelle medlemmer i så fall selv må dekke kostnadene tilknyttet deres bruk,
- Andre tiltak som fører med seg økonomisk ansvar eller utlegg for medlemmer på mer enn femten prosent av årets budsjetterte inntekter.

8.7 Sameiermøtet kan ikke treffe beslutning som er egnet til å gi visse medlemmer eller andre en urimelig fordel på andre medlemmers bekostning.

§ 9 Ekstraordinært sameiermøte

9.1 Ekstraordinært sameiermøte skal avholdes når styret eller når minst 10% av sameierne kommer med skriftlig krav om det. Innkalling og avvikling følger samme prosedyre som ved ordinært sameiermøte. Innkallingsfristen er minst åtte dager. Dersom spesielle situasjoner tilsier det med en frist på minimum tre dager.

§ 10 Sameiets styre

10.1 Sameiet skal ha et styre bestående av en leder og 3-8 styremedlemmer og inntil 2 varamedlemmer, som fortrinnsvis skal utgå fra styrene i sameiene som ligger til garasjeeiendommen. Styrets leder velges særskilt. Styret konstituerer seg selv.

Det gjelder særskilte bestemmelser i oppstartfasen, jfr §16

10.2 Dersom et styremedlem fratrer sitt verv i boligsameiet, må vedkommende også fratse sitt verv i dette sameiet. Fungerende/påtroppende leder skal da tre inn i det ledige vervet.

10.3 Styret skal blant annet:

- Iverksette sameiermøtets vedtak og bestemmelser.
- Stå for sameiets daglige ledelse og ivareta sameiernes interesser overfor andre instanser.
- Forvalte område, herunder føre kontroll med økonomien.
- Inngå avtale med forretningsfører og foreta evt. ansettelse, gi instruks for dem, føre tilsyn med at de oppfylder sine plikter, samt si dem opp eller gi dem avskjed.
- Etter behov oppnevne komiteer eller personer til å løse spesielle oppgaver.
- Representere Sameiet utad.

10.4 Styret holder møter når leder bestemmer eller et flertall av styremedlemmene

5

forlanger det.

10.5 Alle saker og all korrespondanse skal legges fram på styremøtene. Styrets vedtak skal protokollføres, likeså alle dissenser som forlanges protokollert. Protokollen skal underskrives av de frammøtte styremedlemmer.

10.6 Styret har disposisjonsrett over sameiets midler til alminnelige administrative formål og rett til å bevilge beløp til gjennomføring av vedtak på sameiermøtet. Alle utbetalinger utføres av forretningsfører etter attestasjon og godkjenning av styret.

10.7 Styret er beslutningsdyktig når flertallet av styremedlemmene er til stede. Styrebeslutninger krever alminnelig flertall.

10.8 Styret representerer sameiet og forplikter sameiet med underskrift av to styremedlemmer.

§ 11 Ordensregler

11.1 Styret kan fastsette ordensregler for bruken av sameiets eiendom innenfor rammen av Sameiets formål.

§ 12 Diverse bestemmelser

12.1 Ved salg av eierseksjoner med sameieandel i Realsameiet Leangenbukta P-kjeller plikter selger å informere kjøper om disse vedtekter.

§ 13 Kameraovervåkning

13.1 Kameraovervåkning er tillatt i sameiets arealer. Styret har ansvar for at kameraovervåkning foregår i henhold til gjeldende regelverk.

§ 14 Solcellepanel og energi

14.1 Strømforbruk i p - kjeller, herunder elbillading, belysning, tekniske installasjoner mm. leveres delvis av solcellepanel montert på enkelte av leilighetsbyggenes tak. Drift og vedlikehold av tak besørges av de respektive eierseksjonssameier, som er pliktig til å levere energi til Realsameiet Leangenbukta P - kjeller. Kostnader ved drift og vedlikehold samt utskifting av solcelleanlegget skal dekkes av Realsameiet Leangenbukta P - kjeller enten ved energikjøp eller som en direkte fobruksuavhengig kostnad. Det samme gjelder kostnaden ved hel eller delvis utskifting av anlegget. Realsameiet Leangenbukta P - kjeller er pliktig til å kjøpe energi. Det vil bli tinglyst erklæring som ivaretar forholdet til plikter og rettigheter til solceller og leveranse av energi.

§ 15 Oppløsning

15.1 Sameiet kan ikke oppløses.

§ 16 Særlige bestemmelser i oppstartfasen av Sameiet

Da feltet skal bygges ut i flere trinn, vil det i en overgangsperiode være behov for noen særskilte bestemmelser frem til de fremtidige sameierne har overtatt grunnbokshjemmel på alle sine områder.

1. Interimsstyre; Representanter fra utbygger, Leangenbukta AS, innehar styrevervene i oppstarten av Sameiet frem til ferdigstilling. Interimsstyret vil forvalte Sameiets midler på vegne av sameierne i denne perioden.

Etter hvert som de tilknyttede boligsameiene ferdigstilles er det aktuelt at styret kan suppleres med representanter fra hvert boligsameie.

2. Utbygger sitter med råderett/grunnbokshjemmelen til sameiet inntil hele feltet er ferdigstilt. Sameiets områder ferdigstilles etappevis fra utbygger og overtas etappevis av sameiet. Ved overtakelse skal det normalt sett gås en befaring mellom styret i Sameiet og utbygger. Fra tidspunkt for overtakelse tar Sameiet over drifts- og vedlikeholdsansvar for de overtatte områdene, og felleskostnadene fordeles på de ferdigstilte boligsameier og sameierne i disse (selv om overskjøting av eierandelene i Sameiet ikke har funnet sted).

3. Utbygger har ansvar for utvikling og utforming av alle områder frem til de er overtatt av sameiet. Inntil alle boligsameiene er ferdig utbygd har utbygger som hjemmelshaver av de aktuelle områdene, vetorett i alle saker som direkte gjelder ubebygde felt/områder.

4. Dersom Sameiet pådras kostnader som knytter seg direkte til ikke ferdig utbygde felt, eller deler av slike felt, skal disse kostnadene dekkes av utbygger.

5. Kostnader som direkte knytter seg til eiendommens drift, herunder eiendomsskatt, kommunaleavg., forsikring, strøm, service mm har utbygger rett til å viderefakturere iht pro & contra avregning for de til enhver tid overtatte arealer, herunder tatt i bruk.

oOOo

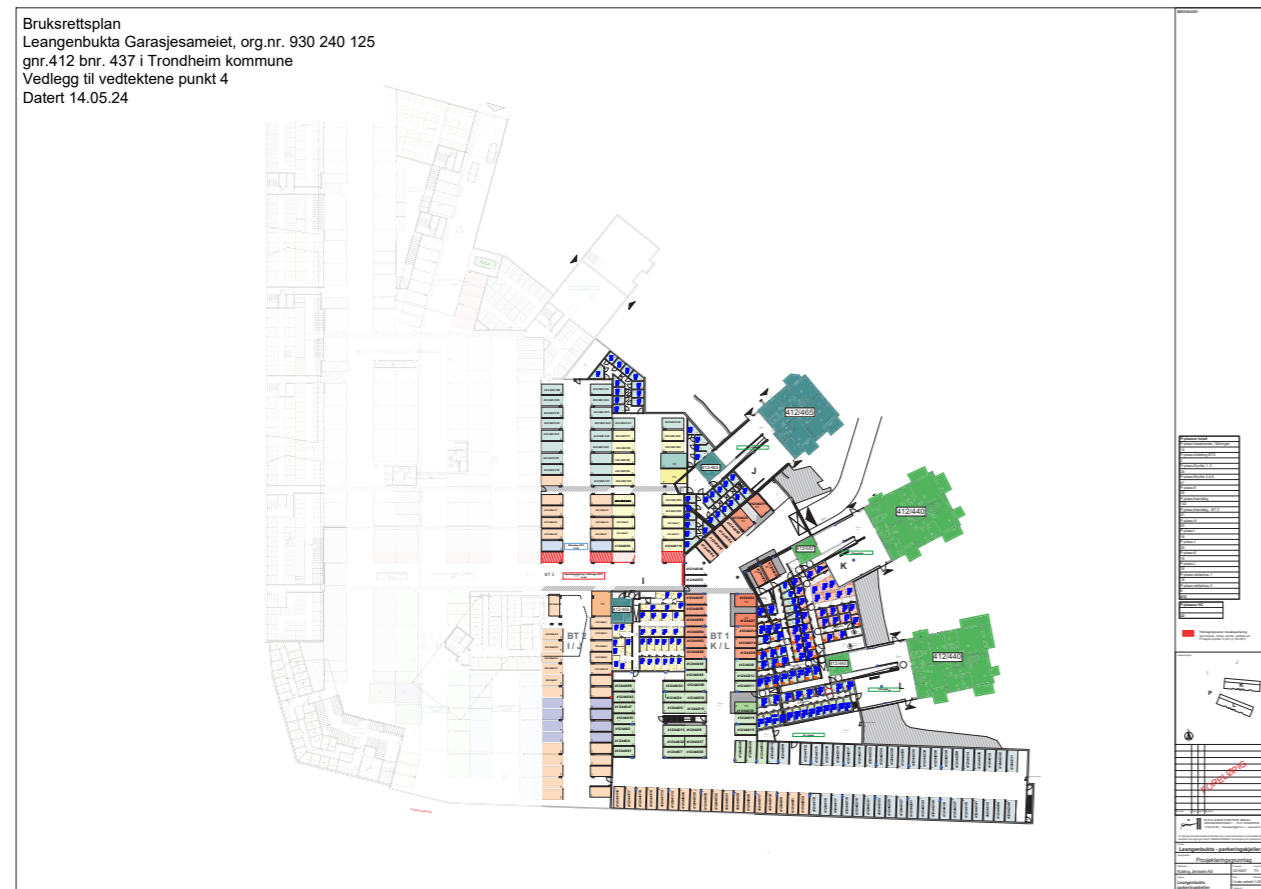

Vedtekter for Leangenbukta Fellessameie

Vedtatt på sameiermøte den 18.10.2022

§ 1 Navn

1.1 Sameiets navn er Leangenbukta Fellessameie.

§ 2 Formål og virkemidler

2.1 Sameiets formål er, på vegne av sine sameiere, forvalte felles uteoppholdsareal, lekeområder, sykkelparkering, adkomstarealer, felles utomhus belysning, gjesteleilighet og andre fellesfunksjoner for hele eiendommen gnr. 412 bnr. 256 i Trondheim kommune.

2.2 Sameiets styre skal samarbeide med de øvrige boligsameiene og parkeringssameiene i prosjektet Leangenbukta, i saker av felles interesse.

§ 3 Sameiet, sameiets eiendom

3.1 Sameiet er et tingsrettslig sameie hvor hver sameier eier en ideell andel. Eierandelen er tinglyst på den enkelte matrikkel (boligseksjon), for alle eiendommer med rettigheter til Leangenbukta Fellessameie sin eiendom. Eierandelen tilsvarer 1 ideell andel per eierseksjon i følgende boligsameier:

	Gnr./Bnr.	Sameierbrøk
Sameiet Leangenbukta Byvilla 1-5	412/442	66/299
Sameiet Leangenbukta Rekkehus Bt1	412/441	18/299
Sameiet Leangenbukta K, L, I og J	412/440	144/299
Sameiet Leangenbukta H og E	412/467	62/299
Sameiet Leangenbukta Rekkehus Bt2	412/469	9/299
Eventuell fremtidig utvidelse av eiendommen	xxx/xxx	xx/xxx

3.2 Sameiets eiendom er gnr 412 bnr 256 i Trondheim Kommune. Uteoppholdsarealet omfatter felles areal for lek, ferdsel, opphold vei, adkomst, benker, sitteplasser, lekeapparater, m.m.

Inntil alle eierseksjonssameiene som skal ha rett til og eierandel i fellesarealet, er ferdigstilt, innehar utbygger Leangenbukta AS alle nødvendige rettigheter til eiendommen herunder grunnbokshjemmel, jfr. § 13. Utbygger forbeholder seg retten til at reell andel (eierbrøk) kan utvides/redueres.

Fellesareal anses som overtatt selv om hjemmel til realandel ikke er overskjøtet. Dette innebærer at utbygger forbeholder seg retten til å foreta pro et contra avregning for påløpte kostnader herunder offentlig gebyr, avgifter og eiendomsskatt.

3.3 I tillegg til uteoppholdsarealer vil sameiet eie en gjesteleilighet som kan leies av sameierne. Gjesteleiligheten vil bestå av oppholdsareal inkl. kjøkkenkrok, bad og ett soverom. Gjesteleiligheten vil ikke oppfylle krav som selvstendig boenhet.

Gjesteleiligheten etableres midlertidig i «Bygg L» - og vil kunne leies fra det tidspunktet bygget er ferdigstilt og har mottatt ferdigattest. Det er planlagt at den permanente gjesteleiligheten skal ligge i «Bygg E» i Reguleringsplanområdet (Hjørnebygget i sør – vest), dog forbeholder selger seg retten til å bestemme endelig plassering.

Den midlertidige gjesteleiligheten med tilhørende parkeringsplass vil eies av Selger (Leangenbukta AS), og selger står fritt til å selge den når den permanente gjesteleiligheten er etablert. Den permanente gjesteleiligheten vil overleveres Leangenbukta Fellessameie ved ferdigstillelse av prosjektet Leangenbukta i sin helhet. Leangenbukta Fellessameie vil da være juridisk eier av gjesteleiligheten, og vil være ansvarlig for alle kostnader, drift og vedlikehold av denne. Det vedtektsfestes at gjesteleiligheten til enhver tid vil tilhøre Leangenbukta Fellessameie, og vil ikke kunne selges uten $\frac{3}{4}$ flertall i sameiet.

§ 4 Fysisk bruk av sameiets eiendom

Sameiets område skal tjene som fellesareal for samtlige sameiere, og samtlige sameiere har rett til å bruke felles uteoppholdsarealet til det er beregnet eller vanligvis brukt til, herunder lek, opphold, gang- og adkomst.

Eiendommen kan, uten hensyn til om det er undergitt eksklusiv bruksrett eller utgjør fellesareal, bare nyttes i samsvar med formålet, jf § 2-1 og innenfor de rammer og begrensninger som følger av disse vedtekter. Bruken av Eiendommen må ikke på en urimelig eller unødvendig måte være til skade eller ulempe for andre sameiere.

Det er ikke tillatt å drive næringsvirksomhet i eller fra Eiendommen. For øvrig vises til evt. ordensreglement fastsatt av årsmøtet iht. §10.

§ 5 Rettslige disposisjoner

Alle sameierne vil få sikret en ideell andel i sameiet iht. sameiebrøken ved at det tinglyses et felles skjøte/erklæring for eiendommen hvor alle andelene angis. Sameieandelen blir tinglyst mot den matrikkel som har rettighet i eiendommen.

Sameierne kan ikke pantsette eller selge sin sameieandel annet enn sammen med sin seksjon/matrikkelenhet.

Sameierne har ikke forkjøps eller innløsningsrett til øvrige sameieres sameieandel utover det som uttrykkelig følger av disse vedtekter.

Sameierne kan ikke kreve oppløsning eller bruksdeling av sameiet iht. sameielovens §§ 14 og 15.

Næringsseksjon 1 i Sameiet Leangenbukta H og E (gnr. 412 bnr. 467) har ikke tilgang til fellesfasiliteter som ligger under seksjon 2 med tilleggsdel.

§ 6 Betaling av felles utgifter

6.1 Sameiet har eget driftsregnskap.

Utgifter forbundet drift og vedlikehold av sameiet fordeles etter eierbrøk. Styret i sameiet fastsetter beløpene som innbetales. Beløpene fastsettes ut fra vedtatt budsjett. Kostnadene faktureres fra sameiet enten til de respektive eierseksjonssameierne som sameier tilhører eller direkte til sameier. Dersom det faktureres via eierseksjonssameiet

så skal eierseksjonssameiet kreve inn beløpet i forbindelse med sine felleskostnader.

Felleskostnader betales fra overtakelsesdato av eierseksjon.

- 6.2 Som kostnader på sameiets område anses blant annet:
- Kostnader til drift og vedlikehold, jf § 2.1
 - Vedlikehold av felles veier, snøbrøyting, sandstrøing, gatebelysning m.m
 - Forsikring, f. eks. ansvar for felles lekeplasser
 - Eiendomsskatt og kommunale avg
 - Belysning
 - Kostnader ved forretningsførsel, revisjon og eventuelle styrehonorar

§ 7 Ordinært sameiermøte

7.1 Sameiets øverste myndighet er sameiermøtet.

Innkallingen skal angi de saker som skal behandles på møtet og skal være tilgjengelig for medlemmene minst 8 dager og høyst 20 dager før møtet. Sameiermøtet kan bare fatte vedtak i de saker som er satt opp på innkallingen.

7.2 Styret i det enkelte boligsameie representerer sine seksjonseiere med minimum 1 og inntil 2 representanter i forhold til deres eierandeler. Sameiermøtet er vedtaksført med det antall medlemmer som møter. Representantene for boligsameiene har samme antall stemmer som antall ideelle andeler som er tilknyttet deres eierseksjonssameie. Stemmegivningen kan skje ved fullmakt.

7.3 Styreleder har plikt til å være til stede med mindre dette er åpenbart unødvendig eller det foreligger gyldig forfall.

7.4 Det velges en møteleder til å lede sameiermøtet og en referent. Møtelederen behøver ikke være medlem i sameiet. Sameiermøtets vedtak og dissenser som forlanges protokollert lagres i protokoll.

7.5 Stemmegivning på sameiermøtet: Med mindre annet er bestemt, skal et vedtak for å være gyldig være truffet med alminnelig flertall av de avgitte stemmene. Når et valg foregår enkeltvis og en kandidat ikke oppnår mer enn halvparten av de avgitte stemmer, skal den velges som har fått flest stemmer (relativt flertall).

7.6 Sameiermøtets vedtak fattes med alminnelig flertall med følgende unntak, som krever minst to tredjedeler av de avgitte stemmer:

- Endring av vedtektene,
- Ombygging, påbygging eller andre endringer av installasjoner, innretninger og friarealer på sameiets område som går ut over vanlig forvaltning og vedlikehold,
- Vedtak om at enkelte medlemmer gis disposisjonsrett til deler av området, dog under forutsetning av at de aktuelle medlemmer i så fall selv må dekke kostnadene tilknyttet deres bruk,
- Andre tiltak som fører med seg økonomisk ansvar eller utlegg for medlemmer på mer enn femten prosent av årets budsjetterte inntekter.

7.7 Sameiermøtet kan ikke treffe beslutning som er egnet til å gi visse medlemmer eller andre en urimelig fordel på andre medlemmers bekostning.

§ 8 Ekstraordinært sameiermøte

8.1 Ekstraordinært sameiermøte skal avholdes når styret eller når minst 10% av sameierne kommer med skriftlig krav om det. Innkalling og avvikling følger samme

prosedyre som ved ordinært sameiermøte. Innkallingsfristen er minst åtte dager. Dersom spesielle situasjoner tilsier det med en frist på minimum tre dager.

§ 9 Sameiets styre

9.1 Sameiet skal ha et styre bestående av en leder og 2-12 styremedlemmer og med hvert sitt personlige varamedlem, som fortrinnsvis skal utgå fra styrene i sameiene som ligger tilhørende til eiendommen. Styrets leder velges særskilt. Styret konstituerer seg selv.

Det gjelder særskilte bestemmelser i oppstartfasen, jfr §13

9.2 Dersom et styremedlem fratrer sitt verv i boligsameiet, må vedkommende også fratse sitt verv i dette sameiet. Fungerende/påtroppende leder skal da tre inn i det ledige vervet.

9.3 Styret skal blant annet:

- Iverksette sameiermøtets vedtak og bestemmelser.
- Stå for sameiets daglige ledelse og ivareta sameiernes interesser overfor andre instanser.
- Forvalte, drifte og vedlikeholde sameiets eiendom, herunder føre kontroll med økonomien.
- Inngå avtale med forretningsfører og foreta evt. ansettelse, gi instruks for dem, føre tilsyn med at de oppfyller sine plikter, samt si dem opp eller gi dem avskjed.
- Etter behov oppnevne komiteer eller personer til å løse spesielle oppgaver.
- Representere Sameiet utad.

9.4 Styret holder møter når leder bestemmer eller et flertall av styremedlemmene forlanger det.

9.5 Alle saker og all korrespondanse skal legges fram på styremøtene. Styrets vedtak skal protokollføres, likeså alle dissenser som forlanges protokollert. Protokollen skal underskrives av de frammøtte styremedlemmer.

9.6 Styret har disposisjonsrett over sameiets midler til alminnelige administrative formål og rett til å bevilge beløp til gjennomføring av vedtak på sameiermøtet. Alle utbetalinger utføres av forretningsfører etter attestasjon og godkjenning av styret.

9.7 Styret er beslutningsdyktig når flertallet av styremedlemmene er til stede. Styrebeslutninger krever alminnelig flertall.

9.8 Styret representerer sameiet og forplikter sameiet med underskrift av to styremedlemmer.

§ 10 Ordensregler

10.1 Styret kan fastsette ordensregler for bruken av sameiets eiendom innenfor rammen av Sameiets formål.

§ 11 Diverse bestemmelser

11.1 Ved salg av eierseksjoner med sameieandel i Sameiet Fellessameie plikter selger å informere kjøper om disse vedtekter.

§ 12 Oppløsning.

12.1 Sameiet kan ikke oppløses.

§ 13 Særlige bestemmelser i oppstartfasen av Sameiet

Da feltet skal bygges ut i flere trinn, vil det i en overgangsperiode være behov for noen særskilte bestemmelser frem til de fremtidige sameierne har overtatt grunnbokshjemmel på alle sine områder.

1. Interimsstyre; Representanter fra utbygger, Leangenbukta AS, innehar styrevervene i oppstarten av Sameiet frem til ferdigstilling. Interimsstyret vil forvalte Sameiets midler på vegne av sameierne i denne perioden.

Etter hvert som boligsameiene ferdigstilles er det aktuelt at styret kan suppleres med representanter fra hvert boligsameie.

2. Utbygger sitter med råderett/grunnbokshjemmelen til sameiet inntil hele feltet er ferdigstilt. Sameiets områder ferdigstilles etappevis fra utbygger og overtas etappevis av sameiet. Ved overtakelse skal det normalt sett gås en befaring mellom styret i Sameiet og utbygger. Fra tidspunkt for overtakelse tar Sameiet over drifts- og vedlikeholdsansvar for de overtatte områdene, og felleskostnadene fordeles på de ferdigstilte boligsameier og sameierne i disse (selv om overskjøting av eierandelene i Sameiet ikke har funnet sted).
3. Utbygger har ansvar for utvikling og utforming av alle områder frem til de er overtatt av sameiet. Inntil alle boligsameiene er ferdig utbygd har utbygger som hjemmelshaver av de aktuelle områdene, vetorett i alle saker som direkte gjelder ubebygde felt/områder.
4. Dersom Sameiet pådras kostnader som knytter seg direkte til ikke ferdig utbygde felt, eller deler av slike felt, skal disse kostnadene dekkes av utbygger.
5. Kostnader som direkte knytter seg til eiendommens drift, herunder eiendomsskatt, kommunaleavg., forsikring, strøm, service mm har utbygger rett til å viderefakturere iht pro & contra avregning, for de til enhver tids overtatte arealer.

oOOo

VEDTEKTER**for**

Sameiet Leangenbukta Byvilla 3, 4 & 5 org. nr. 930 256 463

Vedtektene er fastsatt i forbindelse med seksjoneringen av sameiet.
(Endret på årsmøte 18.10.2022.)

1. Innledende bestemmelser**1-1 Navn og opprettelse**

Sameiets navn er Sameiet Leangenbukta Byvilla 3, 4 & 5. Sameiet er opprettet ved tinglysing av vedtak om seksjonering fra kommunen, tinglyst 05.08.2022.

1-2 Hva sameiet omfatter

(1) Sameiet består av 42 boligseksjoner på eiendommen gnr. 412, bnr. 442. i Trondheim kommune.

(2) Den enkelte bruksenhet består av en hoveddel. Hoveddelen består av en sammenhengende og klart avgrenset del av en bygning, med egen inngang.

Alle seksjoner har én bod i sameiets fellesareal tillagt som tilleggsareal til seksjonene eller midlertidig eksklusiv bruksrett. Tildeling av boder bestemmes av selger ved overtakelse. Senere endringer krever tilslutning fra berørte rettighetshavere.

(3) De deler av eiendommen som ikke inngår i de enkelte bruksenheter er fellesareal.

1-3 Sameiebrøk

(1) Sameiebrøken er seksjonseiers forholdsmessige eierandel i sameiet. Sameiebrøken fremgår av tinglyst seksjonering.

(2) Sameiebrøken bygger på hoveddelens BRA areal. Balkonger/terrasser/uteareal/boder og parkeringsplasser er ikke med i hoveddelens BRA. Bruksareal fra tegning kan avvike og kan ikke legges til grunn for enhetens faktiske areal.

1

2. Rettslig disposisjonsrett**2-1 Rettslig disposisjonsrett**

(1) Seksjonseieren disponerer fritt over egen seksjon og kan fritt selge, pantsette og leie ut denne med mindre noe annet følger av lov, avtaler eller disse vedtektene.

(2) Ingen kan kjøpe eller på annen måte erverve flere enn to boligseksjoner. Dette gjelder tilsvarende hvis et erverv av en boligseksjon eller av aksjer eller andeler i et selskap fører til at flere enn to av boligseksjonene eies av noen som har slik tilknytning til hverandre, som beskrevet i eierseksjonslovens § 23.

(3) Korttidsutleie av hele boligseksjonen i mer enn 90 døgn årlig er ikke tillatt. Med korttidsutleie menes utleie i inntil 30 døgn sammenhengende.

(4) Sameiets styre skal underrettes skriftlig om alle overdragelser og leieforhold utover det som inngår i (3) ledd. Det samme gjelder ny seksjonseiers/leietakers navn og kontaktinformasjon. Ved eierskifte betales et eierskiftegebyr.

(5) Nye begrensninger i rettslig disposisjonsrett krever samtykke fra de som berøres.

3. Seksjonseierens rett til å bruke bruksenheten og fellesarealene**3-1 Rett til bruk**

(1) Seksjonseieren har enerett til å bruke sin bruksenhet. Seksjonseieren har også rett til å bruke fellesarealene til det de er beregnet til, eller vanligvis brukes til, og til annet som er i samsvar med tiden og forholdene. Fellesareal i sokkel og takterrasse i Byvilla 3 skal kun benyttes av seksjonseierne i Byvilla 3. Tilsvarende gjelder for Byvilla 4 og 5.

(2) En seksjonseier kan med samtykke fra styret gjennomføre tiltak på fellesarealene som er nødvendige på grunn av seksjonseierens eller husstandsmedlemmenes nedsatte funksjonsevne. Styret kan bare nekte å samtykke dersom det foreligger en saklig grunn.

(3) Bruksenheten og fellesarealene må ikke brukes slik at andre seksjonseiere påføres skade eller ulempe på en urimelig eller unødvendig måte.

(4) Bruksenheten kan bare brukes i samsvar med formålet. Endring av bruksformålet krever reseksjonering etter eierseksjonslovens § 21 annet ledd.

(5) Seksjonseier har ikke rett til å foreta arbeider som påvirker/berører sameiets fellesarealer, fellesanlegg og utvendig tilleggsareal uten forhåndsgodkjenning fra styret/årsmøtet.

Dette gjelder tiltak som:

- Alle installasjoner, herunder oppsetting/montering av antenner, varmepumper, sol/vindavskjerming, skillevegger/gjerder, plattinger, flislegging eller annet fast belegg på balkonger/terrasser, innglassing, boblebad/badestamp, fastmontert belysning og lignende.

2

Endring av utomhusplanen som anleggelse/utvidelse av plattinger, heller, flytting av eksisterende beplantning, nyplantning og lignende skal på forhånd godkjennes av styret/årsmøtet. Dette gjelder også innenfor tilleggsdel til den enkelte seksjon.

(6) Kostnader til de- og montering av installasjoner/utstyr som nåværende eller tidligere seksjonseier har montert, slik som nevnt i (5) 2. avsnitt, må ved rehabilitering og andre felles tiltak på eiendommen, belastes den seksjon installasjonen tilhører. Styret/årsmøtet avgjør om montering skal tillates.

(7) Forandringer som skjer i strid med de til enhver tid gjeldende bygningsforskrifter og andre offentlige bestemmelser er ikke tillatt.

3-2 Ordensregler og dyrehold

(1) Årsmøtet kan fastsette vanlige ordensregler for eiendommen.

(2) Dyrehold er tillatt så lenge dette ikke på en urimelig eller unødvendig måte er til skade eller ulempe for de øvrige brukerne av eiendommen.

4. Parkeringsplasser, felles utomhusområder og fasiliteter i anleggseiendom

4.1 Leangenbukta Fellessameie

Samtlige seksjoner eier en ideell andel i felles utomhusområder Leangenbukta Fellessameie, gnr. 412 bnr. 256 som er felles grønt, lek og friarealer samt gjesteleilighet for alle enheter/matrikler innenfor planområdet. Dette er organisert ved at den enkelte bruksenhet får tinglyst en eierandel for de fellesarealer de skal ha rettigheter til. Fellesareal anses som overtatt selv om hjemmel til realandel ikke er overskjøtet. Dette innebærer at utbygger forbeholder seg retten til å foreta pro et contra avregning for påløpte kostnader herunder offentlig gebyr, avgifter og eiendomsskatt.

Eierandel tinglyst på den enkelte matrikel/seksjon kan ikke selges eller på annen måte løsrives fra den enkelte seksjon. Leangenbukta Fellessameie vil ha egne vedtekter som regulerer forholdet mellom eierne.

4.2 Leangenbukta Garasjesameie

Sameiets parkeringsbehov ivaretas i Leangenbukta Garasjesameie. 412 bnr. 437, som har egne vedtekter. Seksjonseiere som har rett til parkering i parkeringskjeller får rettigheten sikret ved tinglyst realandel i Leangenbukta Garasjesameie. Seksjonseier blir etter dette sameier i garasjesameiet og må forholde seg til de til enhver tid gjeldende budsjett og vedtekter for dette sameiet.

Seksjoner uten rett til parkering vil få tinglyst en realandel mot den respektives gnr/bnr/snr for å sikre bruksrett til fellesfasilitetene garasjesameiet. Denne realandelen kan ikke selges eller på annen måte løsrives fra den enkelte seksjon.

Garasjeanlegget anses som overtatt selv om hjemmel til realandel ikke er overskjøtet. Dette innebærer at utbygger forbeholder seg retten til å foreta pro et contra avregning for påløpte kostnader herunder offentlig gebyr, avgifter og eiendomsskatt. Realandel tinglyst for parkering kan selges og overskjøtes til andre innenfor de eiendommer som skal ha rettigheter til Leangenbukta Garasjesameie. Realandel kan ikke selges til andre som ikke skal ha tilknytning til sameiet.

5. Vedlikeholdsplikt og erstatningsansvar

5-1 Seksjonseierens plikt til å vedlikeholde bruksenheten

(1) Seksjonseieren skal vedlikeholde bruksenheten slik at skader på fellesarealene og andre bruksenheter forebygges, og slik at de øvrige seksjonseierne slipper ulemper. Vedlikeholdsplikten omfatter også eventuelle tilleggsdeler til bruksenheten.

(2) Seksjonseierens vedlikeholdsplikt omfatter slikt som

- a) inventar
- b) utstyr, som vannklosett, varmtvannsbereder, badekar og vasker
- c) apparater, for eksempel brannslukningsapparat
- d) skap, benker, innvendige dører med karmen
- e) listverk, skillevegger, tapet
- f) gulvbelegg, varmekabler, membran og sluk
- g) vegg-, gulv- og himlingsplater
- h) rør, ledninger, sikringskap fra og med første hovedsikring eller inntakssikring
- i) innsiden av vinduer, veranda- og ytterdører til boligen

(3) Seksjonseieren skal vedlikeholde våtrom slik at lekkasjer unngås.

(4) Vedlikeholdet omfatter også nødvendig reparasjon og utskifting av det som er nevnt ovenfor, men ikke utskifting av sluk, vinduer, veranda- og ytterdører til bolig. Seksjonseier er likevel ansvarlig for utskifting av ødelagte vindusruter (f.eks. punkterte), dersom dette er et teknisk og økonomisk forsvarlig alternativ til å skifte ut hele vinduet.

(5) Seksjonseieren skal rense sluk og holde avløpsrør åpne frem til fellesledningen. Dette gjelder også sluk på balkong eller lignende, som ligger til bruksenheten.

(6) Vedlikeholdsplikten omfatter ikke reparasjon eller utskifting av tak, bjelkelag, bærende veggkonstruksjoner og rør eller ledninger som er bygget inn i bærende konstruksjoner.

(7) Vedlikeholdsplikten omfatter også utbedring av tilfeldige skader, for eksempel skader som er forårsaket av uvær, innbrudd eller hærværk.

(8) Oppdager seksjonseieren skade i bruksenheten som sameiet er ansvarlig for å utbedre, plikter seksjonseieren straks å sende skriftlig varsel til styret.

(9) Seksjonseieren skal holde bruksenheten fri for insekter og skadedyr. Ved mistanke om insekter og skadedyr plikter seksjonseier straks å sende skriftlig varsel til styret.

(10) Ny eier av seksjonen har plikt til å utføre vedlikehold, inkludert reparasjoner og utskifting i seksjonen, selv om vedlikeholdet skulle vært utført av den tidligere seksjonseier.

(11) En seksjonseier som ikke oppfyller vedlikeholdsplikten, skal erstatte tap dette påfører sameiet eller andre seksjonseiere, jf. eierseksjonsloven § 34.

5-2 Sameiets plikt til å vedlikeholde og utbedre fellesarealer m.m.

(1) Sameiet skal holde utvendige og innvendige fellesarealer, inkludert bygningen og felles installasjoner, forsvarlig ved like. Dette inkluderer også beplantning/hekker som avgrenser

mellom fellesareal og terrasser i første etasje. Vedlikeholdet skal utføres slik at skader på fellesarealene og de enkelte bruksenhetene forebygges, og slik at seksjonseierne slipper ulemper. Vedlikeholdsplikten omfatter alt som ikke faller inn under den enkelte seksjonseiers vedlikeholdsplikt, jf. punkt 5-1. Vedlikeholdsplikten omfatter også reparasjon og utskifting når det er nødvendig, og utbedring av tilfeldige skader.

(2) Vedlikeholdsplikten omfatter også felles installasjoner som går gjennom bruksenheter, slik som rør, ledninger, kanaler og felles varmeanlegg inklusive radiatorer. Sameiet har rett til å føre nye slike installasjoner gjennom bruksenhetene hvis det ikke skaper vesentlig ulempe for den aktuelle seksjonseieren. Sameiets vedlikeholdsplikt omfatter også utvendig vedlikehold av vinduer, veranda- og ytterdører til boligene.

(3) Sameiets vedlikeholdsplikt omfatter også slikt som utskifting av sluk, vinduer, veranda- og ytterdører til boligene eller reparasjon og utskifting av tak, bjelkelag, bærende veggkonstruksjoner, samt rør eller ledninger som er bygd inn i bærende konstruksjoner med unntak av varmekabler.

(4) Seksjonseieren skal gi sameiet adgang til bruksenheten for å vedlikeholde, installere og kontrollere felles installasjoner. Kontroll og arbeid i bruksenhetene skal varsles i rimelig tid og gjennomføres slik at det ikke skaper unødvendig ulempe for seksjonseieren eller andre brukere.

(5) Beplantning på fellesareal vedlikeholdes av sameiet. Dette gjelder også felles takterrasse.

(6) Et sameie som ikke oppfyller sin vedlikeholdsplikt, skal erstatte tap dette påfører seksjonseierne gjennom skader på bruksenhetene, jf. eierseksjonsloven § 35.

6. Felleskostnader, pantessikkerhet og heftelsesform

6-1 Felleskostnader

(1) Kostnader med eiendommen som ikke knytter seg til den enkelte bruksenhet, er felleskostnader. Felleskostnader skal fordeles mellom seksjonseierne etter sameiebrøken med mindre annet følger av disse vedtektene.

(2) Dersom særlige grunner taler for det, kan kostnadene fordeles etter nytten for den enkelte bruksenhet eller etter forbruk.

Følgende kostnader fordeles med likt beløp pr. seksjon

Kostnader forbundet med digital nøkkel, kollektivt bredbånd og tv fordeles, med en lik andel pr. tilknyttet seksjon.

Kostnader forbundet med Leangenbukta Fellessameie fordeles med en lik andel per seksjon. Kostnader forbundet med Leangenbukta Garasjesameie fordeles etter eierbrøk. Dvs i forhold til det antall plasser den enkelte sameier disponerer og bruksrett ifm fellesfasiliteter.

(3) Dersom de seksjonseierne som berøres, uttrykkelig sier seg enige, kan det i vedtektene fastsettes en annen fordeling enn den som følger av (1).

(4) Enhver endring av fordelingsnøkkelen som utføres i strid med denne bestemmelse er ugyldig.

6-2 Betaling av felleskostnader

(1) Den enkelte seksjonseier skal forskuddsvis betale et akontobeløp som fastsettes på årsmøtet, eller av styret, for å dekke sin andel av felleskostnadene.

(2) Akontobeløpet kan også dekke avsetning av midler til framtidig vedlikehold, påkostninger eller andre fellestiltak på eiendommen dersom årsmøtet har vedtatt slik avsetning. Midlene skal settes på egen bankkonto. Avsetning til vedlikehold er en felleskostnad og innbetalingene skal følge sameiebrøk.

6-3 Panterett for seksjonseierens forpliktelse

De andre seksjonseierne har lovbestemt panterett i seksjonen for krav mot seksjonseieren som følger av sameieforholdet, jf. eierseksjonslovens § 31. Pantekravet kan ikke overstige et beløp som for hver bruksenhet svarer til to ganger folketrygdens grunnbeløp på det tidspunktet tvangsdekning besluttes gjennomført. Panteretten omfatter også krav som skulle ha vært betalt etter at det er kommet inn en begjæring til namsmyndighetene om tvangsdekning.

6-4 Seksjonseierens heftelse for sameiets ansvar og forpliktelser utad

Den enkelte seksjonseier hefter for felles ansvar og forpliktelser etter sin sameiebrøk.

7. Pålegg om salg og fravikelse av bruksenheten (utkastelse)

7-1 Mislighold

Seksjonseiers brudd på sine forpliktelser overfor sameiet utgjør mislighold. Som mislighold regnes blant annet manglende betaling av felleskostnader, forsømt vedlikeholdsplikt, ulovlig bruk og brudd på ordensregler

7-2 Pålegg om salg av seksjonen

Hvis en seksjonseier til tross for skriftlig advarsel vesentlig misligholder sine plikter, kan styret pålegge vedkommende å selge seksjonen, jf. eierseksjonsloven § 38. Advarselen skal opplyse om at vesentlig mislighold gir styret rett til å kreve seksjonen solgt. Styret kan uten varsel pålegge erververen å selge en boligseksjon som er ervervet i strid med eierseksjonsloven § 23.

7-3 Pålegg om fravikelse av bruksenheten (utkastelse)

Hvis seksjonseierens eller brukerens oppførsel medfører fare for ødeleggelse eller vesentlig forringelse av eiendommen, eller seksjonseierens eller brukerens oppførsel er til alvorlig plage eller sjenanse for eiendommens øvrige brukere, kan styret kreve fravikelse av seksjonen etter bestemmelsene i tvangsfullbyrdelsesloven kapittel 13, jf. eierseksjonsloven § 39.

8. Styret og dets vedtak

8-1 Styret – Sammensetning, valg, tjenestetid og vederlag

(1) Sameiet skal ha et styre. Styret skal bestå av en leder og to til fire andre medlemmer. Det kan velges inntil to varamedlemmer.

(2) Styremedlemmene tjenestegjør i to år hvis ikke årsmøtet har bestemt noe annet. Varamedlemmer velges for ett år. Styremedlem og varamedlem kan gjenvelges.

(3) Årsmøtet skal velge styret med vanlig flertall av de avgitte stemmer. Styreleder skal velges særskilt.

(4) Årsmøtet skal fastsette eventuelt vederlag til styret for foregående styreperiode, med mindre noe annet besluttes av årsmøtet. Styret bestemmer fordelingen av vederlaget.

(5) Når særlige forhold foreligger, har et styremedlem rett til å fratre før tjenestetiden er ute. Styret skal ha et rimelig forhåndsvarsel om fratredelsen. Ved fratreden må forretningsfører varsles.

(6) Årsmøtet kan med vanlig flertall beslutte at et medlem av styret skal fratre.

8-2 Styremøter

(1) Styreleder skal sørge for at styret møtes så ofte det trengs. Et styremedlem eller forretningsføreren kan kreve at styret sammenkalles.

(2) Styremøtet skal ledes av styrelederen. Er ikke styrelederen til stede, og det ikke er valgt noen nestleder, skal styret velge en møteleder.

(3) Styret er beslutningsdyktig når mer enn halvparten av alle styremedlemmene er til stede. Beslutninger kan treffes med mer enn halvparten av de avgitte stemmene. Står stemmene likt, gjør møtelederens stemme utslaget. De som stemmer for en beslutning, må likevel utgjøre mer enn en tredjedel av alle styremedlemmene

(4) Styret skal føre protokoll fra styremøtene. Alle de fremmøtte styremedlemmene skal undertegne protokollen. Protokollen kan undertegnes elektronisk. Protokollen skal sendes til forretningsfører.

8-3 Styrets oppgaver

Styret skal sørge for vedlikehold og drift av eiendommen og ellers sørge for forvaltningen av sameiets anliggender i samsvar med lov, vedtekter og beslutninger på årsmøtet.

8-4 Styrets beslutningsmyndighet

(1) Styret skal ta alle beslutninger som ikke i loven eller vedtektene er lagt til andre organer. Beslutninger som kan tas med et vanlig flertall på årsmøtet, kan også tas av styret om ikke annet følger av lov, vedtekter eller årsmøtets beslutning i det enkelte tilfelle.

(2) Styret kan ikke ta beslutninger eller handle på en måte som er egnet til å gi noen seksjonseiere eller utenforstående en urimelig fordel på andre seksjonseieres bekostning.

8-5 Inhabilitet

Et styremedlem kan ikke delta i behandlingen eller avgjørelsen av noe spørsmål som medlemmet selv eller dennes nærstående har en fremtredende personlig eller økonomisk særinteresse i.

8-6 Styrets representasjonsadgang og ansvar

(1) Styret har rett til å representere seksjonseierne og forplikte dem med sin underskrift i saker som gjelder seksjonseierens felles rettigheter og plikter. Dette omfatter også å gjennomføre beslutninger truffet av årsmøtet eller styret, og rettigheter og plikter som ellers angår fellesareal og fast eiendom.

(2) Styret kan også gjøre gjeldende krav seksjonseiere har mot utbyggeren dersom kravet knytter seg til mangler ved fellesarealene eller forsinket ferdigstillelse av disse.

(3) Seksjonseierne forpliktes ved underskrift av styreleder og ett styremedlem i fellesskap.

9. Årsmøtet

9-1 Årsmøtets myndighet og mindretallsvern.

(1) Årsmøtet har den øverste myndigheten i sameiet.

(2) Et flertall på årsmøtet kan ikke ta beslutninger som er egnet til å gi noen seksjonseiere eller utenforstående en urimelig fordel på andre seksjonseieres bekostning.

9-2 Tidspunkt for årsmøtet

(1) Ordinært årsmøte skal holdes hvert år innen utgangen av juni. Styret skal på forhånd varsle seksjonseierne om dato for møtet og om siste frist for å innlevere saker som ønskes behandlet.

(2) Ekstraordinært årsmøte skal holdes når styret finner det nødvendig, eller når minst to seksjonseiere som til sammen har minst ti prosent av stemmene, krever det og samtidig oppgir hvilke saker de ønsker behandlet.

9-3 Innkalling til årsmøte

(1) Styret innkaller til årsmøte med et varsel som skal være på minst åtte og høyst tjue dager. Styret kan om nødvendig innkalle til ekstraordinært årsmøte med kortere varsel, men varselet kan aldri være kortere enn tre dager. Innkallingen skal samtidig sendes til forretningsfører.

(2) Innkallingen skjer skriftlig. Som skriftlig regnes også elektronisk kommunikasjon.

(3) Innkallingen skal tydelig angi de sakene årsmøtet skal behandle. Skal årsmøtet kunne behandle et forslag som etter loven eller vedtektene må vedtas med minst to tredjedels flertall av de avgitte stemmene, må hovedinnholdet være angitt i innkallingen.

(4) Saker som en seksjonseier ønsker behandlet i det ordinære årsmøtet, skal nevnes i innkallingen når styret har mottatt krav om det før fristen i vedtektenes punkt 9-2 (1).

9-4 Saker årsmøtet skal behandle

(1) Årsmøtet skal behandle de sakene som er angitt i innkallingen til møtet.

(2) Uten hensyn til om sakene er nevnt i innkallingen, skal det ordinære årsmøtet:

- behandle styrets årsrapport
- behandle og eventuelt godkjenne styrets regnskap for foregående kalenderår
- velge styremedlemmer
- behandle vederlag til styret

(3) Årsberetning, regnskap og eventuell revisjonsberetning skal senest en uke før ordinært årsmøte sendes ut til alle seksjonseiere med kjent adresse. Dokumentene skal dessuten være tilgjengelige i årsmøtet.

(4) Bortsett fra saker som skal behandles av ordinært årsmøte, kan årsmøtet bare ta beslutning om saker som er angitt i innkallingen til møtet. Hvis alle seksjonseiere er til stede på årsmøtet og stemmer for det, kan årsmøtet også ta beslutning i saker som ikke står i innkallingen. At saken ikke er nevnt i innkallingen, er ikke til hinder for at styret beslutter å innkalle til nytt årsmøte for å avgjøre forslag som er fremsatt i møtet.

9-5 Hvem kan delta i årsmøtet

(1) Alle seksjonseiere har rett til å delta på årsmøtet med forslags-, tale- og stemmerett. Ektefelle, samboer, eller annet medlem av husstanden til eieren av en boligseksjon har rett til å være til stede på årsmøtet og uttale seg.

(2) Styremedlemmer, forretningsfører, revisor og leier av boligseksjon har rett til å være til stede på årsmøtet og til å uttale seg. Styreleder og forretningsfører har plikt til å være til stede med mindre det er åpenbart unødvendig, eller de har gyldig forfall.

(3) En seksjonseier kan møte ved fullmektig. Fullmakten kan når som helst tilbakekalles. Fullmakten kan ikke angi hva fullmektigen skal stemme. Seksjonseieren har rett til å ta med en rådgiver til årsmøtet. Rådgiveren har bare rett til å uttale seg dersom et flertall på årsmøtet tillater det.

9-6 Møteledelse og protokoll

(1) Styrelederen leder årsmøtet med mindre årsmøtet velger en annen møteleder. Møteleder behøver ikke å være seksjonseier.

(2) Møtelederen har ansvar for at det føres protokoll over alle saker som behandles, og alle beslutninger som tas på årsmøtet. Møtelederen og minst én seksjonseier som utpekes av årsmøtet blant dem som er til stede, skal underskrive protokollen. Protokollen skal til enhver tid holdes tilgjengelig for seksjonseierne.

9-7 Beregning av flertall og opptelling av stemmer på årsmøte

(1) I årsmøtet har hver seksjon én stemme, og flertallet regnes etter antall avgitte stemmer.

(2) For en seksjon med flere eiere kan det bare avgis en stemme.

(3) Ved opptelling av stemmer anses blanke stemmer som ikke avgitt. Står stemmene likt, avgjøres saken ved loddtrekning.

9-8 Flertallskrav ved ulike beslutninger på årsmøtet

(1) Beslutninger på årsmøtet tas med vanlig flertall av de avgitte stemmene hvis ikke annet flertallskrav er fastsatt i eierseksjonsloven eller vedtektene. Vedtektene kan ikke fastsette strengere flertallskrav enn det som er fastsatt i loven.

(2) Det kreves et flertall på minst to tredjedeler av de avgitte stemmene på årsmøtet for å ta beslutning om

- a) ombygging, påbygging eller andre endringer av bebyggelsen eller tomten som går ut over vanlig forvaltning og vedlikehold i det aktuelle sameiet
- b) omgjøring av fellesarealer til nye bruksenheter eller utvidelse av eksisterende bruksenheter
- c) salg, kjøp, utleie eller leie av fast eiendom, inkludert seksjoner i sameiet som tilhører eller skal tilhøre seksjonseierne i fellesskap, eller andre rettslige disposisjoner over fast eiendom som går ut over vanlig forvaltning
- d) samtykke til at formålet for én eller flere bruksenheter endres fra boligformål til annet formål eller omvendt
- e) samtykke til resekjonering som nevnt i eierseksjonslovens § 20 annet ledd annet punktum
- f) Overføring av vedlikeholdsplikt fra seksjonseier til sameiet, jf. eierseksjonsloven § 32 åttende ledd.
- g) endring av vedtektene

(3) Vedtak om overføring av vedlikeholdsplikt fra sameiet til en eller flere seksjonseiere kreves i tillegg til to tredjedeler av de avgitte stemmer, også samtykke fra de berørte, jf. eierseksjonsloven § 33 tredje ledd.

9-9 Flertallskrav for særlige bomiljøtiltak

(1) Tiltak som har sammenheng med seksjonseierens bo- eller bruksinteresser, og som går ut over vanlig forvaltning, og som fører med seg økonomisk ansvar eller utlegg for seksjonseierne i fellesskap på mindre enn fem prosent av de årlige felleskostnadene, besluttes med vanlig flertall av de avgitte stemmene på årsmøtet. Hvis tiltaket fører med seg økonomisk ansvar eller utlegg for seksjonseierne i fellesskap på mer enn fem prosent av de årlige felleskostnadene, kreves det flertall på minst to tredjedeler av de avgitte stemmene på årsmøtet.

(2) Hvis tiltakene fører med seg et samlet økonomisk ansvar eller utlegg for enkelte seksjonseiere på mer enn halvparten av folketrygdens grunnbeløp på det tidspunktet tiltaket besluttes, kan tiltaket bare gjennomføres hvis disse seksjonseierne uttrykkelig sier seg enige.

9-10 Beslutninger som krever enighet fra alle seksjonseiere

(1) Alle seksjonseiere må, enten på årsmøtet eller på et annet tidspunkt, uttrykkelig si seg enige hvis sameiet skal kunne ta beslutning om

- a) salg eller bortfeste av hele eller vesentlige deler av eiendommen
- b) oppløsning av sameiet
- c) tiltak som medfører vesentlig endring av sameiets karakter
- d) tiltak som går ut over seksjonseierens bo- eller bruksinteresser, uavhengig av størrelsen på kostnaden som tiltaket medfører, og uavhengig av hvor stort økonomisk ansvar eller utlegg tiltaket medfører for de enkelte seksjonseiere.

9-11 Inhabilitet

Ingen kan delta i en avstemning om

- a) et søksmål mot en selv eller ens nærstående
- b) ens eget eller ens nærståendes ansvar overfor sameiet
- c) et søksmål mot andre eller andres ansvar overfor sameiet dersom egen interesse i saken er vesentlig og kan stride mot sameiets interesser
- d) pålegg eller krav etter eierseksjonsloven §§ 38 og 39 som er rettet mot en selv eller ens nærstående.

Dette gjelder også for den som opptrer ved eller som fullmektig.

10. Forretningsfører, regnskap, revisjon og forsikring**10-1 Forretningsfører**

Sameiet skal ha forretningsfører. Styret ansetter forretningsfører og andre funksjonærer i samsvar med eierseksjonsloven § 61.

10-2 Regnskap og revisjon

Styret skal sørge for ordentlig og tilstrekkelig regnskapsførsel.

Regnskapet skal revideres av en revisor valgt av årsmøtet. Revisor tjenestegjør inntil annen revisor blir valgt.

10-3 Forsikring

(1) Styret er ansvarlig for at eiendommen til enhver tid er forsvarlig forsikret i et godkjent forsikringselskap. Forsikringen skal også omfatte huseieransvarsforsikring, styreansvarsforsikring og rettshjelpsforsikring. Innboforsikring er den enkelte seksjonseier selv ansvarlig for å tegne

(2) Selv om sameiets forsikring brukes, skal styret pålegge seksjonseier å betale egenandelen dersom skadeårsaken ligger innenfor seksjonseiers ansvar.

11. Diverse opplysninger**11-1 Definisjoner**

I disse vedtektene menes med

- a) eierseksjon: eierandel i en bebygd eller planlagt bebygd og seksjonert eiendom, med enerett for eieren til å bruke en bestemt bruksenhet i eiendommen.
- b) bruksenhet: et avgrenset areal av en seksjonert eiendom som en seksjonseier har enerett til å bruke til bolig eller annet formål. En bruksenhet består av en hoveddel og kan også ha tilleggsdeler. Bruksenheten må ha innvendige arealer og kan også ha utvendige arealer.
- c) bruksenhetens hoveddel: en sammenhengende og klart avgrenset del av en bygning, med egen inngang.
- d) bruksenhetens tilleggsdel: de delene av bruksenheten som ikke er hoveddel.
- e) fellesareal: de delene av eiendommen som ikke inngår i bruksenhetene.

- f) boligseksjon: en seksjon som skal brukes til helårsbolig eller fritidsbolig.
- g) sameiebrøk: seksjonseierens forholdsmessige eierandel i sameiet.
- h) seksjonering: å dele en eiendom i flere bruksenheter etter reglene i eierseksjonsloven.
- i) reseksjonering: en ny seksjonering av en eller flere seksjoner i en allerede seksjonert eiendom.
- j) sameiet (eierseksjonssameiet): fellesskapet av alle seksjonseierne.

11-2 Endringer i vedtektene

Endringer i sameiets vedtekter kan besluttes av årsmøtet med minst to tredjedeler av de avgitte stemmer om ikke disse vedtektene eller eierseksjonsloven stiller strengere krav.

11-3 Generelle plikter

Seksjonseierne plikter å overholde bestemmelsene som følger av kommunens seksjoneringsvedtak, lov om eierseksjoner, disse vedtekter samt eventuelle ordensregler fastsatt av årsmøtet. Dersom ikke annet følger av disse vedtekter, gjelder reglene i eierseksjonsloven av 16. juni 2017 nr 65.

12. Prosjektet Leangenbukta

Prosjektet er planlagt gjennomført i flere byggetrinn, med en planlagt bebyggelse på ca. 500 boliger.

Selger/utbygger fastsetter egne vedtekter for sameiene for felles utomhus- og parkeringseiendom. Sameiet er forpliktet av disse vedtektene, herunder forpliktet til å betale sin andel av kostnadene til drift og vedlikehold av anleggseiendom og opparbeidede utomhusarealer, enten det dreier seg om arealer som er permanent eller temporært opparbeidet. Sameiets andel av disse kostnadene vil inngå i felleskostnadene, jf § 6. Inntil utbyggingsprosjektet Leangenbukta er ferdig utbygget er Sameiet forpliktet til å yte nødvendig medvirkning til at utbygger, evt den utbygger utpeker, kan gjennomføre en helhetlig utbygging i samsvar med Selgers planer og med de endringene som evt blir gjort underveis. Sameiet er herunder forpliktet til å la Selger vederlagsfritt benytte deler av Sameiets utvendige fellesarealer midlertidig for adkomst, plassering av utstyr/rigg med mer. Utbygger tildeler parkeringsplasser ved overtakelse.

Denne vedtektsbestemmelsen kan ikke endres uten samtykke fra utbygger eller utbyggers rettsetterfølger. Denne vedtektsbestemmelse bortfaller uten behandling i sameiermøtet når utomhusanlegg, anleggseiendom og fellesarealer er overtatt for siste byggetrinn i prosjektet. Bør vi ha med at selger har rett til å være representert i styret så lenge de har usolgte leiligheter.

Bortfall av denne bestemmelsen skjer ved skriftlig bekreftelse fra Leangenbukta AS.

Verdifulle råd til deg som skal kjøpe bolig

For de aller fleste er et boligkjøp den største investeringen vi gjør i løpet av livet. Da er det viktig å være proaktiv (Proaktiv = tenke riktig først, handle riktig etterpå). Vi vil gjerne være Proaktiv på dine vegne, og gi deg noen gode råd på veien.

1. Før boligjakt starter

Før du begynner å kikke, er det enkelte kriterier som må være satt. Hvor vil du bo? Hva er din økonomiske smertegrense? Hvilke krav har du til boligen? Hva er viktig for deg? Kanskje må du ofre sjøutsikten for å få de tre nødvendige soverommene? En budrunde kan fort bli hektisk, for å holde hodet kaldt må du derfor ha prioriteringene dine klare.

2. Forberedelser før visning

Husk å innhente salgsoppgave og tilstandsrapport i forkant. Les grundig gjennom all informasjon – da er det enklere å notere ned eventuelle spørsmål til selve visningsdagen. Ikke glem eventuelle vedtekter og husordensregler. Er det tillatt å leie ut? Kan vi ta med kjæledyr? Vi anbefaler å få avklart alle spørsmål før du legger inn bud.

3. Gjør deg kjent i nrområdet

Det som er viktig for noen er ikke nødvendigvis viktig for andre. Noen ser etter nærmeste barnehage og trygge skoleveier. Andre ønsker seg gangavstand til dagligvare, buss eller studiesteder. Spør megler på visning eller eventuelt i forkant av visningen dersom det er noe som er spesielt viktig for deg å vite.

4. Få avklart hvor mye du kan låne

Snakk med rådgiver i banken din før visning å få en avklaring på finansiering. Sett en klar grense for hvor høyt du kan by. Ikke legg inn bud uten at du er sikker på at du har finansieringen i orden. Husk å ha i bakhodet at det påløper ulike utgifter i tillegg til å betjene et lån med renter og avdrag. De fleste borettslag og sameier har månedlige fellesutgifter. I tillegg kommer eiendomsskatt, kommunale avgifter, forsikring, strøm, oppvarming, fritid og lignende. En bolig kan også by på uforutsette utgifter og vedlikehold. Det er derfor smart å sette av et beløp i måneden til slikt.

5. Boligselgerforsikring (eierskifteforsikring) og boligkjøperforsikring

Boligselgerforsikring er selgers forsikring mot krav fra kjøper på grunnlag av skjulte feil og mangler. Når du selger bolig vil våre meglere alltid spørre deg om du vil tegne boligselgerforsikring. Boligkjøperforsikring derimot, dekker hjelp for kjøper til å vurdere og eventuelt fremsette klage etter kjøp av bolig. Forsikring gir kjøper tilgang til juridisk bistand fra tidspunkt for signering av kjøpekontrakt frem til 5 år etter overtakelsen. Dette inkluderer juridisk rådgivning, advokathjelp og håndtering av saken gjennom rettsapparat om nødvendig. Vi i Proaktiv Eiendomsmegling anbefaler, med få unntak, alle våre kjøpere å tegne boligkjøperforsikring.

Boligkjøperforsikring

Med vår boligkjøperforsikring får du en rettshjelpsforsikring som dekker juridisk bistand i eventuelle reklamasjonssaker mot selger. Med boligkjøperforsikring er du i trygge hender dersom du oppdager feil eller mangler ved boligen du har kjøpt.

Hvis boligen du har kjøpt har feil eller mangler du ikke ble gjort kjent med av selger eller megler, kan det være både frustrerende, tidkrevende og kostbart. Gjennom vår boligkjøperforsikring får du tilgang på hjelp fra advokater, saksbehandlere og jurister som er spesialiserte på eiendomskjøp. Forsikringen løper i 5 år etter overtakelsen, og dekker egne og eventuelle idømte saksomkostninger.

Kostnader for reparasjon av eventuelle feil eller mangler dekkes ikke av boligkjøperforsikringen. Slike kostnader vil man kunne kreve dekket av selger dersom eiendommen er mangelfull etter avhendingsloven. Skjulte feil, tilbakeholdte opplysninger og/eller mangelfulle/uriktige opplysninger gir grunnlag for henvendelse. Våre saksbehandlere vil da vurdere det rettslige grunnlaget basert på informasjonen som er mottatt.

Fordeler

Du trenger ikke betale saksomkostninger. En boligkjøperforsikrings hovedfunksjon er å dekke eventuelle saksomkostninger knyttet til en klage på boligkjøpet. Dette inkluderer kostnader til advokat og eventuelle rapporter som må utføres. Forsikringen dekker beløpet enten du taper eller vinner.

Forsikringen har ikke et tak

Mens en vanlig innbo- og husforsikring vanligvis har et tak på rundt kr 100 000 og en egenandel på ca. 20 %, så trenger du med boligkjøperforsikring ikke å bekymre deg for beløpet på saksomkostningene. Dette dekkes av forsikringssselskapet uansett hvor høyt det blir.

Den gir deg en ekstra trygghet

Er du bekymret for at du kanskje kan komme i konflikt med boligselger og at du ikke har råd eller lyst til å dekke saksomkostnader, kan det være betryggende å kjøpe en boligkjøperforsikring. Selger har i de fleste tilfeller tilgang til profesjonell hjelp, da bør du som kjøper av bolig også ha det.



Hva koster forsikringen?

Forsikringspremien trekkes i oppgjøret.

Borettslagseiendom:	kr 8 900
Seksjonert eiendom/aksjebolig:	kr 12 900
Enebolig/fritid/tomt:	kr 17 900

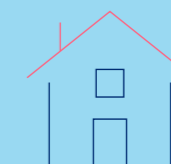

soderbergpartners.no/eiendom

Tilbehør og løsøre

I henhold til Avhendingsloven § 3-4 skal eiendommen, når annet ikke er avtalt, overdras med innredninger og utstyr som etter lov, forskrift eller annet offentlig vedtak skal følge med. Det samme gjelder varig innredning og utstyr som enten er fastmontert eller er særskilt tilpasset bygningen, jf. Avhendingsloven § 3-5. Loven inneholder ingen detaljert oversikt over hva som omfattes av «innredning og utstyr», og over hva som skal regnes som «fastmontert eller særskilt tilpasset».

Partene kan fritt avtale hva som skal følge med eiendommen ved salg. Bransjens liste over løsøre og tilbehør som skal følge med eiendommen, er en del av avtalen mellom kjøper og selger dersom ikke annet er opplyst i salgsoppgaven, kjøper har tatt forbehold i bud eller avtale på annen måte er inngått. Der intet annet er avtalt, vil løsøre og tilbehør medfølge slik dette fremkommer av avhl. § 3-4 og § 3-5 og denne oversikt.

Produkter og installasjoner som medfølger overdras uten noen form for garantier, utover eventuell gjenværende leverandørgaranti.

Dersom det er noe i nedenstående liste som ikke finnes på eiendommen, vil det heller ikke medfølge.

1. HVITEVARER medfølger der dette er spesielt angitt i salgsoppgaven.
2. HELDEKKENDE TEPPER følger med uansett festemåte.
3. VARMEKILDER, slik som ovner, kaminer, peiser, varmpumper og panelovner, følger med uansett festemåte. Frittstående biopeiser/ varmeovner og terrassevarmere medfølger ikke. Det følger ikke med varmekilder i rom som ikke har vegg- eller fastmonterte varmekilder på visning.
4. TV, RADIO OG MUSIKKANLEGG. TV-antennene og fellesanlegg for TV, herunder parabolantenne, og tuner/dekoder/tv-boks medfølger der dette eies av selger. Veggmontert TV/flatskjerm med tilhørende festeordning samt musikkanlegg følger ikke med (se også punkt 12).
5. BADEROMSINNREDNING/UTSTYR. Badekar, dusjkabinett, dusjvegger, alle fastmonterte speil og hyller, fastmonterte glass- og håndkleholdere, herunder håndklevarmere samt baderomsinnredning, medfølger.
6. GARDEROBESKAP medfølger, selv om disse er løse. Fastmonterte garderobehyller og knagger medfølger. Innredning i garderobeskap, for eksempel løse eller fastmonterte trådkurver, hyller, stenger og lignende, medfølger.
7. KJØKKENINNREDNING medfølger, herunder også åpne, fastmonterte hyller og løs eller fastmontert kjøkkenøy.
8. MARKISER, PERSIENNER og annen type innvendig og utvendig solskjerming, gardinoppheng, lamellgardiner og liftgardiner medfølger.
9. AVTREKKSVENTILASJONER av alle slag, samt fastmonterte aircondition/ventilasjonsanlegg, medfølger.
10. SENTRALSTØVSUGER medfølger med komplett anlegg, herunder slange, munnstykke mm.
11. LYSKILDER. Kupler, lysstoffarmatur, fastmonterte «spotlights», oppheng og skinner med spotlights samt utelys og hagebelysning medfølger. Vegglamper, krokhengete lamper, lysekroner, prismelamper og lignende som er koblet til sukkerbit eller stikkontakt følger likevel ikke med.
12. INSTALLERTE SMARTHUSLØSNINGER med sentral som styrer lys, varme, lyd o.l., samt tilhørende trådløse enheter som brytere, sensorer, kameraer, integrerte høyttalere el. medfølger. Enkle lysstyringssystem f.eks. med en sentral som kun styrer lyspærer eller smartpærer montert i sokkel medfølger likevel ikke.
13. UTVENDIGE SØPPELKASSER og eventuelt holder/hus til disse medfølger.
14. POSTKASSE medfølger.
15. UTENDØRS INNRETNINGER slik som flaggstang, fastmontert tørkestativ, samt andre faste uterangementer som f.eks. badestamp, boblekar/jacuzzi og liknende utendørs kar, lekestue, lekestativ, utepeis, fastmontert trommel til vannslange, medfølger. Guidekabel/ avgrensingskabel til robotgressklipper medfølger, men robotgressklipper og ladestasjon for denne medfølger ikke.
16. FASTMONTERT VEGGLADER/LADESTASJON TIL EL-BIL medfølger uavhengig av hvor laderen er montert.
17. SOLCELLEANLEGG med tilhørende teknisk infrastruktur medfølger.
18. GASSBEHOLDER til gasskomfyr og gasspeis medfølger.
19. BRANNSTIGE, BRANNTAU, feiestige og lignende medfølger der dette er påbudt. Løse stiger medfølger ikke.
20. BRANNSLUKNINGSAPPARAT, BRANNSLANGE og RØYKVARSLER medfølger der dette er påbudt. Det er eier og brukers plikt til å se til at utstyret forefinnes på enhver eiendom. Hvis annet ikke er uttrykkelig avtalt, skal dette derfor alltid følge med ved salg av eiendom.
21. SAMTLIGE NØKLER til eiendommen som selger er i besittelse av skal overleveres kjøper på overtakelsen, herunder nøkler til eventuelle boder, uthus, garasjeportåpner e.l. Låses boder, uthus e.l. med hengelås, skal lås og nøkler til disse medfølge.
22. GARASJEHYLLER, bodhyller, lagringshyller og oppheng til bildekk medfølger såfremt de er fastmontert.
23. Planter, busker og trær som er plantet på tomten, eller fastmonterte kasser og lignende er en del av eiendommen og medfølger i handelen.

Oversikten er utarbeidet av Norges Eiendomsmeglerforbund, Eiendom Norge og Advokatforeningens Eiendomsmeglingsgruppe, og er gjeldende fra 1. januar 2020.

Bud og budgivning

Fra 1. januar 2014 må alle bud og budforhøyelser som inngis til megler være skriftlig. Budgiver må legitimere seg overfor megler ved inngivelse av første bud, og bud skal være signert.

Å gi bud på eiendom som er for salg gjennom Proaktiv Eiendomsmegling gjøres via vår budgivningsplattform (bud-knapp) på eiendommens nettannonse på proaktiv.no eller finn.no.

Velges denne løsningen, oppfylles kravet til skriftlighet, signatur og legitimasjon av budgiver enten ved å benytte BankID (anbefales) eller ved å legge inn bilde av legitimasjon og signatur manuelt i løsningen.

Du mottar en SMS-kvittering (skriftlig mottaksbekreftelse) når ditt bud er registrert. Budgiver som ikke mottar bekreftelse etter å ha lagt inn bud, må snarest kontakte megler per telefon eller på annen måte.

Interessenter som ikke har anledning til å inngi bud via nettbasert budgivningsplattform, kan sende bud:

- Ved å innlevere utfylt og signert budskjema med kopi av legitimasjon til meglers kontor.

- På sms med vedlagt bilde av legitimasjon og bilde av signatur.

- På e-post med vedlagt bilde av legitimasjon og bilde av signatur.

Det advares mot å sende kopi av bankkort elektronisk.

Senere budforhøyelser kan inngis via den samme budgivningsplattformen (bud-knapp) som du finner på nettannonse, SMS ved å svare på tidligere mottatt sms-kvittering eller e-post til megleren for oppdraget. Kravet til signatur og legitimasjon gjelder kun det første budet.

Bud, som ikke er skriftlig eller som mangler enten budgivers signatur eller kopi av legitimasjon, samt bud som har kortere akseptfrist enn til kl. 12.00 dagen etter siste annonserte visning, vil, som hovedregel, ikke kunne formidles videre av megler.

Dersom akseptfrist ikke er angitt gjelder budet til kl. 15:00 første virkedag etter innlevering/siste annonserte visning.

Et bud er bindende for budgiver når budet er kommet til selgers kunnskap. Selger står fritt til å akseptere eller forkaste ethvert bud, og er derfor ikke forpliktet til å akseptere det høyeste budet på eiendommen.

Megler skal, i den grad det er nødvendig og mulig, informere de involverte i budrunden skriftlig om status i budgivningen. Megler er forpliktet til å legge til rette for en forsvarlig avvikling av budrunden. For at budene skal kunne bli behandlet og videreformidlet skriftlig til alle involverte parter, herunder

til selger for vurdering, må ethvert bud ha en tilstrekkelig lang akseptfrist. Selger må skriftlig akseptere budet før megler kan formidle budaksept til budgiver. Formidling av selgers aksept til budgiver må gjøres innen akseptfristens utløp.

Bud bør ha akseptfrist på minimum 30 minutter fra budet inngis.

Selger og kjøper har krav på å få utlevert kopi av budjournalen straks etter at handel er kommet i stand. Alle som har inngitt bud på eiendommen kan på forespørsel få en kopi av anonymisert budjournal etter at budrunden er avsluttet.

For øvrig vises til det «Forbrukerinformasjon om budgivning», som også er en del av salgsoppgaven

Budskjema

FOR EIENDOMMEN:

Lade alle 98, 7041 TRONDHEIM. Gnr. 412, bnr. 442, snr. 15 i Sameiet Leangenbukta Byvilla 1-5, oppdragsnr.: 1310260114
Megler: Christer A. Pedersen, mobil: 91006616, e-post: cap@proaktiv.no

UNDERTEGNEDE GIR HERVED FØLGENDE BUD PÅ OVENNEVANTE EIENDOM :

Kjøpesum kr: _____

Beløp med bokstaver kr: _____

+ omkostninger og evt. andel fellesgjeld iht. opplysninger i salgsoppgave.

Nærværende bud er bindende for undertegnede frem til og med den: _____ kl.: _____

Dersom annet ikke er angitt gjelder budet til kl. 15:00 første virkedag etter siste annonserte visning. I forbrukerforhold vil bud med kortere akseptfrist enn til kl. 12:00 første virkedag etter siste annonserte visning ikke bli videreformidlet til selger.

Eventuelle forbehold: _____

Undertegnede er kjent med at selger står fritt til å godta eller forkaste ethvert bud. Budgiver er kjent med forbrukerinformasjon om budgivning, som er en del av salgsoppgaven, og de forpliktelser budgiver påtar seg. Budgiver bekrefter å ha lest komplett salgsoppgave med alle vedlegg. Budet er bindende for budgiver når det er kommet til selgers kunnskap. Handelen er juridisk bindende for begge parter når selger har akseptert muntlig eller skriftlig, innenfor fristen. Undertegnede er kjent med at bud og budlogg vil bli fremlagt for kjøper ref. regler for budgivning. Ved flere budgivere gis gjensidig fullmakt til, hver for seg, å forhøye bud, motta aksept og/eller forestå alt i.f.m. budgivningen. Dersom bud sendes megler etter kontortid, må budgiver selv sørge for å gi megler beskjed per telefon i tillegg.

Ønsket overtagelsesdato: _____

Budet baseres på opplysninger og salgsvilkår som fremkommer av salgsoppgave datert: _____

KJØPET VIL BLI FINANSIERT SLIK:

Låneinstitusjon: _____ Referanse og tlf.nr.: _____ kr _____

Egenkapital: _____ kr _____

Totalt: _____ kr _____

BUDGIVERE:

Navn: _____

Navn: _____

Fødselsdato: _____

Fødselsdato: _____

Adr.: _____

Adr.: _____

Postnr.: _____ Sted: _____

Postnr.: _____ Sted: _____

Tlf.arb.: _____ Tlf.privat: _____

Tlf.arb.: _____ Tlf.privat: _____

E-post: _____ Arb.: _____

E-post: _____ Arb.: _____

Dato: _____ Sign.: _____

Dato: _____ Sign.: _____

LEGITIMASJON

LEGITIMASJON

Forbrukerinformasjon om budgivning

Sist oppdatert med virkning fra 1. juli 2025, i forbindelse med ikrafttredelse av endringer i eiendomsmeglingsloven.



Informasjonen er utarbeidet av Forbrukerrådet, Advokatforeningen ved Lovutvalget for eiendomsmegling, Eiendom Norge og Norges Eiendomsmeglerforbund, på grunnlag av bl.a. eiendomsmeglingsloven § 6-8.

Nedenfor gis en oversikt over de retningslinjer som anbefales ved budgivning på eiendommen. Avslutningsvis gis også en kort oversikt over de viktigste rettsreglene tilknyttet budgivning.

Før det legges inn bud på eiendommen oppfordres budgiver til å sette seg inn i all relevant informasjon om eiendommen, herunder salgsoppgave og tilstandsrapport.

GJENNOMFØRING AV BUDGIVNING:

1. Alle bud skal inngis skriftlig til megler, som formidler disse videre til selger. Med skriftlige bud menes også elektroniske meldinger som e-post og SMS når informasjonen i disse er tilgjengelig også for ettertiden. Kravet til skriftlighet gjelder også budforhøyelser, og motbud (bud fra selger), aksept eller avslag fra selger. Før formidling av bud til selger skal megler innhente gyldig legitimasjon og signatur fra budgiver. Kravet til legitimasjon og signatur er oppfylt for budgivere som benytter e-signatur som f.eks. BankID eller MiniID.

2. Et bud bør inneholde eiendommens adresse (eventuelt gnr/bnr), kjøpesum, budgivers kontaktinformasjon, finansieringsplan, akseptfrist, overtakelsesdato og eventuelle forbehold som for eksempel usikker finansiering, salg av nåværende bolig ol. Normalt vil ikke et bud med forbehold bli akseptert før forbeholdet er avklart. Konferer gjerne med megler før bud inngis.

3. Megler skal legge til rette for en forsvarlig avvikling av budrunden. I forbrukerforhold (dvs. der selger er forbruker) skal megleren ikke formidle bud med kortere akseptfrist enn kl. 12:00 første virkedag etter siste annonserte visning. Etter denne fristen bør budgiver ikke sette en kortere akseptfrist enn at megler har mulighet til, så langt det er nødvendig, å orientere selger, budgivere og øvrige interessenter om bud og forbehold. Dersom bud inngis med en frist som åpenbart er for kort til at megleren kan avvikle budrunden på en forsvarlig måte som sikrer selger og interessenter et tilstrekkelig grunnlag

for sine handlingsvalg, vil megler fraråde budgiver å stille slik frist.

4. Megler skal ikke formidle bud med forbehold om at budet eller forbehold i budet skal holdes skjult (hemmelig) for andre budgivere og interessenter.

5. Megleren vil uoppfordret gi sin vurdering av det enkelte bud overfor selger, når budet er gitt innenfor fristene i punkt 3.

6. Megleren skal, så langt det er nødvendig og mulig, holde budgiverne skriftlig orientert om mottatte bud, herunder budets størrelse, forbehold og akseptfrist. Megler skal så snart som mulig bekrefte skriftlig overfor budgivere at budene deres er mottatt. For øvrig vil megler, på forespørsel fra andre, opplyse om aktuelle bud på eiendommen, herunder relevante forbehold.

7. Kopi av budjournal skal gis til kjøper og selger uten ugrunnet opphold etter at handel er kommet i stand. Dersom det er viktig for budgiver å bevare sin anonymitet, bør budet formidles gjennom fullmektig.

8. Etter at handel har kommet i stand, eller dersom en budrunde avsluttes uten at handel er kommet i stand, kan en budgiver kreve kopi av budjournalen i anonymisert form.

VIKTIGE AVTALERETTSLIGE FORHOLD:

1. Det eksisterer ingen angrerett ved salg/kjøp av fast eiendom.

2. Når et bud er inngitt til megler og innholdet i budet er formidlet til selger (slik at selger har fått kunnskap om budet), kan budet ikke kalles tilbake. Budet er da bindende for budgiver frem til akseptfristens utløp, med mindre budet før denne tid avslås av selger eller budgiver får melding om at eiendommen er solgt til en annen. Man bør derfor ikke gi bud på flere eiendommer samtidig dersom man ikke ønsker å kjøpe flere enn en eiendom.

3. Selger står fritt til å forkaste eller akseptere ethvert bud, og er for eksempel ikke forpliktet til å akseptere høyeste bud.

4. Når en aksept av et bud har kommet frem til budgiver innen akseptfristens utløp er det inngått en bindende avtale.

5. Husk at et eventuelt bud fra selger til kjøper (såkalte «motbud»), avtalerettslig er et bindende tilbud som medfører at det foreligger en avtale om salg av eiendommen dersom budet i rett tid aksepteres av kjøper.



proaktiv.no

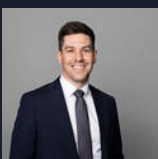

Christer A. Pedersen
Eiendomsmegler MNEF /
Partner / Salgsleder
910 06 616
cap@proaktiv.no

PROAKTIV

Trondheim Øst Eiendomsmegling AS

Brøsetveien 168, 7069 TRONDHEIM, 73 20 26 50, moholt@proaktiv.no