

PROAKTIV



Særdeles lekker 3-roms
med moderne kvaliteter,
solrik balkong, heis

og garasjeplass m/lader.
Nær buss, bybane og Haukeland.

VILHELM BJERKNES' VEI 58C





Våre kontorer

TRØNDELAG

• **Trondheim**
Bassengbakken 4,
7069 Trondheim
Tlf.: 73 99 22 55
trondheim.sentrum@proaktiv.no

• **Heimdal**
Søbstadveien 1, 7088 Heimdal
Tlf.: 72 59 92 40
heimdal@proaktiv.no

• **Moholt**
Brøsetveien 168,
7069 Trondheim
Tlf.: 73 20 26 50
moholt@proaktiv.no

MØRE OG ROMSDAL

• **Ålesund**
Løvenvoldgata 7, 6002 Ålesund
Tlf.: 91 73 83 52
jon@proaktiv.no

VESTLAND

• **Småstrandgt.**
Småstrandgaten 6, 5014 Bergen
Tlf.: 55 36 40 40
proaktiv.bergen@proaktiv.no

• **Sandviken**
Chr. Michelsensgt. 5A, 5012 Bergen
Tlf.: 55 30 32 00
sandviken@proaktiv.no

• **Arna & Åsane**
Myrdalsvegen 22, 5130 Nyborg
Tlf.: 47 50 69 11
arna.aasane@proaktiv.no

• **Voss**
Vangsgata 16, 5700 Voss
Tlf.: 56 52 19 50
voss@proaktiv.no

ROGALAND

• **Haugesund**
Haraldsgata 139, 5527 Haugesund
Tlf.: 90 84 36 56
haugesund@proaktiv.no

• **Stavanger**
Løkkeveien 52, 4008 Stavanger
Tlf.: 51 52 75 75
stavanger@proaktiv.no

• **Sandnes**
Langgata 3, 4306 Sandnes
Tlf.: 51 66 88 00
sandnes@proaktiv.no

• **Sola**
Solakrossen 13, 4050 Sola
Tlf.: 98 08 94 03
sola@proaktiv.no

• **Jæren**
Torgvegen 2, 4350 Kleppe
Tlf.: 51 48 22 00
jaeren@proaktiv.no

AGDER

• **Kristiansand**
Fjellgata 4, 4612 Kristiansand
Tlf.: 45 90 91 00
kristiansand@proaktiv.no

OSLO

• **Briskeby**
Løvenskioldsgt. 23, 0260 Oslo
Tlf.: 22 44 24 00
briskeby@proaktiv.no

AKERSHUS

• **Lørenskog**
Rådmann Paulsens gate 28
1461 Lørenskog
Tlf.: 67 90 40 10
lorenskog@proaktiv.no

• **Lillestrøm**
Storgata 5A, 2001 Lillestrøm
Tlf.: 63 80 59 90
lillestrom@proaktiv.no

BUSKERUD

• **Drammen, Lier & Holmestrand**
Albums gate 15, 3016 Drammen
Tlf.: 97 74 42 47
drammen.lier@proaktiv.no

ØSTFOLD

• **Sarpsborg**
Torggata 8, 1707 Sarpsborg
Tlf.: 69 12 60 60
borg@proaktiv.no

SLETTEBAKKEN

Lys og gjennomgående 3-roms leilighet vendt mot rolig, grønt atrium med utsikt mot Løvtakken og Rundemanen. Solrik balkong, moderne kvaliteter, heis og garasje plass. Sentral beliggenhet nær bybane, buss, Sletten senter og Haukeland.



NØKKEL- INFORMASJON



Adresse: Vilhelm Bjerknes' vei 58C,
5081 Bergen

Gnr./Bnr./Snr.: Gnr. 160, bnr. 1059, snr. 73
i Sameiet Bjerknes Plass

Prisantydning: 5.750.000,-

Omkostninger: 157.740,-

Totalpris: 5.907.740,-

Kommunale avgifter: 12.745,-

Boligtype: Eierseksjon

Byggeår: 2014

Rom/soverom: 3/2

BRA: 82 m²

BRA-i: 74 m²

Etasje: 3

Garasje/Parkering: Fast parkeringsplass i
garasjeanlegg merket plass 78. Det er
installert elbillader tilknyttet
parkeringsplassen.

Tomt: 5362.1 m²

Felleskostnader pr. mnd.: 2.685,-

Felleskostnader inkl.: Kabel tv, bredbånd,
felles byggforsikring, drift og vedlikehold.

Energimerke: Energiklasse: Grønn B.

INNHold

| | | | |
|---------------------|---------------------------|------------------|---------------------------|
| 2 | 5 | 7 | 8 |
| Nøkkelinformasjon | Leder/megler | Kontorets side | Nærområdet |
| 12 | 14 | 22 | 44 |
| Intervju med selger | Informasjon om boligen | Boligen i bilder | Plantegninger |
| 46 | 52 | 54 | 77 |
| Kjerneinformasjon | Vedlegg | Tilstandsrapport | Egenerklærings- skjema |
| 85 | 91 | 100 | |
| Energiattest | Vedtekter | Budskjema | |

LES HVA MINE KUNDER SIER OM MEG

«Jeg fikk Andrea anbefalt av en venninne og er så glad jeg valgte henne som megler da jeg skulle selge leiligheten min.»

«Hele prosessen fra start til slutt gikk knirkefritt, og Andrea var svært hjelpelig med både stort og smått. Kunne ikke vært mer fornøyd!»

Cecilie Bjørnevik

«Andrea var utrolig serviceinnstilt og profesjonell gjennom hele salgsprosessen.»

«Hun avklarte spørsmål raskt og var alltid tilgjengelig på telefon hvis det var noe vi lurte på. Hun gav oss svært gode retningslinjer rundt hvilke grep vi burde gjøre for å oppnå høyere pris for vår bolig. Hun er utrolig flink i budprosessen. Takker Andrea for at vi hadde en smidig salgsprosess og fikk oppnådde en pris over våre forventninger!»

Kristine B Ingebrigtsen

«Jeg er meget godt fornøyd.»

«Jeg er spesielt imponert over hvordan megler håndterte/initierte budrunden.»

Håvard Holder

«Alt i alt ein veldig god opplevelse med ein dyktig meglar som var til stor hjelp under heile salgsprosessen.»

«Det at vi oppnådde summen vi hadde satt oss som mål ved salg gjorde heilhetsopplevelsen upåklagelig.»

Ruben Solheim Inderøy

«Proaktiv ved megler Andrea Birkeland har vore veldig proff heile vegen.»

«Her har det vore tillit, heining, raske tilbakemeldinger, oversikt og medmenneskelige sider heile vegen.»

Margarita Stuland

«Andrea vær særdeles serviceinnstilt, og hennes dyktige megler-egenskaper kom virkelig frem i budrunden!»

«Veldig fornøyd med oppnådd pris og hvor raskt hun klarte å få boligen min ut på markedet og solgt!! I tillegg var hun til stor hjelp ved mitt eget boligkjøp - der jeg i ett brennnett Oslo-marked endte opp med kjøp hele 400 000 under prisantydning!»

Ingvild Dalehaug

«Vi var veldig fornøyde med Andrea som vår eiendomsmegler i forbindelse med salg.»

«Hun la ned en kjempeinnsats og var alltid blid, tilgjengelig og hjelpelig. Hun var også flink til å komme med god veiledning gjennom hele prosessen. Vi hadde ikke noe problem med å gi Andrea fritt spillerom til å gjøre det hun til enhver tid syntes var best, noe som viste seg å være en god beslutning da vi til slutt fikk solgt leiligheten til en pris vi var veldig fornøyd med.»

Anne C. Bockelie

«Fra først til sist har det vært en fornøyelse å samarbeide med ProAktiv v/Andrea Birkeland.»

«Alltid punktlig, vennlig og hele tiden veldig god oppfølging. Resultatet av salget var også svært positivt.»

Hilde Traavik

«Fra Andrea kom på første befarings var vi ikke i tvil om at hun og Pro Aktiv var det riktige meglervalget.»

Stine Sanvik Eilertsen

”

"For oss i Proaktiv er det å megle boliger som å spille sjakk. Vi overlater ingenting til tilfeldighetene. Det merker både den som skal selge bolig og den som skal kjøpe."

Partner / Eiendomsmegler MNEF:
Andrea Birkeland



Andrea Birkeland
Partner / Eiendomsmegler MNEF
Mobil: 91 65 60 21
E-post: ab@proaktiv.no

AVDELING:
Proaktiv Eiendomsmegling
Telefon: 55 36 40 40
Proaktiv Eiendomsmegling AS
Org. nummer: 987 281 790

EN NY HVERDAG

Andrea Birkeland har en bachelorgrad i eiendomsmegling fra Handelshøyskolen BI Bergen. Med et brennende engasjement og en enorm stå på-vilje sikrer hun et optimalt salg gjennom en trygg og effektiv prosess. Du merker planen og forskjellen allerede første gangen du møter henne. Tid er ikke en mangelvare. Hun forteller hva hun skal gjøre. Hun gjør det hun har sagt hun skal gjøre. Hun er proaktiv hele veien. En investering i våre tjenester er en verdiskapning for kunden, ikke en verdikapring for megleren. For henne er det å megle din bolig mer enn et håndverk eller en vanlig jobb. Det er en livsstil. Hun satser ikke på flaks og tilfeldigheter. Gjør du?

Lys og gjennomgående 3-roms leilighet vendt mot rolig, grønt atrium med utsikt mot Løvstakken og Rundemanen. Solrik balkong, moderne kvaliteter, heis og garasje plass.

På et høydedrag over Tveitevannet ligger denne nydelige 3-roms leiligheten i 3. etasje vendt mot det rolige atriumet, med utsikt mot Løvstakken og Rundemanen. I grønne omgivelser som gir en ro du sjelden opplever i byen, samtidig som alt du trenger i hverdagen er lett tilgjengelig. Bussen nås på få minutter, Bybanen på fire, og etter ett stopp er du ved Sletten Senter. En kort sykkelløp busstur tar deg til Haukeland universitetssjukehus, og rett utenfor døren starter stiene som leder deg rundt Tveitevannet eller videre opp i byfjellene. Barnehagen ligger praktisk til ved innkjørselen til garasjeanlegget, hvor leiligheten har fast p-plass med elbillader. Herfra tar heisen deg tørrskodd hele

veien hjem. Leiligheten har en gjennomgående og optimal planløsning. I front ligger stuen med åpen kjøkkenløsning. Herfra er det utgang til en solrik, overbygget balkong på 8,7 m². Begge soverommene er av god størrelse og ligger på hver sin kant av leiligheten, med det store, helflisede badet like i nærheten. Leiligheten har oppgradert kjøkken, enstavs gulv og gjennomgående materialvalg som gir et helhetlig uttrykk. Et hjem med lys, luft og moderne kvaliteter.

Partner / Eiendomsmegler MNEF
Andrea Birkeland

«ALT SOM ER VERDT Å GJØRE,
ER VERDT Å GJØRES BRA.»

Lord Philip Chesterfield



«Verdifulle kunder
fortjener verdifull
rådgivning.»



Proaktiv Småstrandgaten

Beliggenhet

Kontoret vårt ligger vis-à-vis
Galleriet og Xhibition kjøpesenter.
Midt i Bergen sentrum.
Velkommen!

Proaktiv Småstrandgaten

Småstrandgaten 6, 5014 Bergen
T: 55 36 40 40
E: proaktiv.bergen@proaktiv.no

Det handler om å finne den riktige kjøperen med de rette grunnene til å kjøpe akkurat din bolig. Det vet vi.

I våre flotte lokaler i Småstrandgaten 6, midt i Bergen sentrum, har vi mange, meget kompetente meglere.

I 4. etasje sitter meglere som i all hovedsak er spesialister på bruksalg, men også flere som har høy kompetanse på prosjekt- og næringsmegling.

I 3. etasje sitter oppgjørsavdelingen, sammen med Proaktiv sin kjedeledelse.

Alle jobber for å skape et så godt resultat for våre kunder som overhodet mulig.

Kvaliteten i de rådene vi gir, det materiellet vi produserer i forbindelse med presentasjon av våre eiendommer og den motivasjonen vi har i vårt daglige virke, vil være avgjørende for et godt resultat.

Vi tror at den beste meglingen gir det beste resultatet - hver gang. Ikke fordi vi presser interessenter til å betale mer, men fordi vi tilstreber å finne den helt riktige kjøperen til rett eiendom.

Velkommen til oss!



SLETTEBAKKEN

Kommune: Bergen / Område: Slettebakken

Med en ny bolig følger en ny beliggenhet. Du kjøper på mange måter hva området rundt har å by på. Butikker, turområder, avstand til skoler og barnehager, eller studiesteder og kulturelle scener. Bor du riktig - har du det bedre.

Beliggenhet

I Vilhelm Bjerknes' vei 58C er det lett å lande i hverdagen.

Området ligger grønt og tilbaketrukket til på populære Slettebakken, med nærhet til både natur, kollektivtransport og servicetilbud. Her bor man i rolige omgivelser, skjermet fra den mest hektiske bypuls, samtidig som sentrum aldri føles langt unna. Det er nettopp denne balansen som gjør området så attraktivt for mange.

Leiligheten ligger i tredje etasje, med et åpent preg rundt bebyggelsen og god avstand mellom byggene. Sameiets tre bygg rammer inn et grønt og skjermet atrium med plen, gangveier og et trygt uteområde. Her er det rom for både lek og rolige stunder, og et bomiljø der naboer kjenner hverandre – uten at det føles tett. Fra garasjelegget under bakken tar heisen deg tørrskodd opp til etasjene, og eget sykkelhus gir en enkel løsning

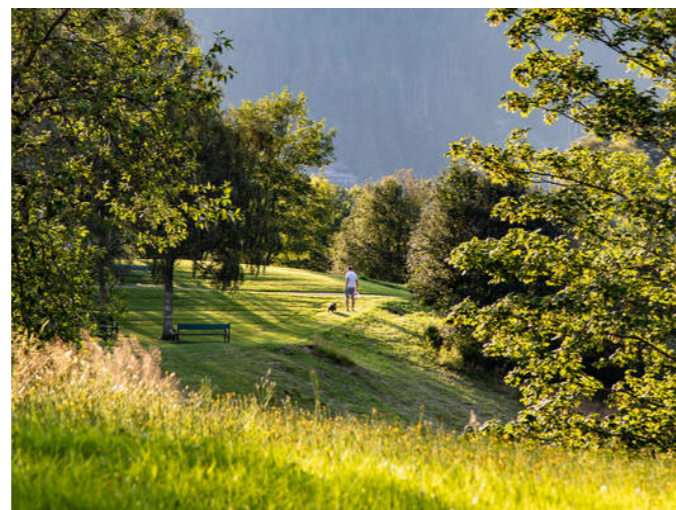

OFFENTLIG TRANSPORT

| | |
|---|------------------|
| 🚶 Sletten snuplass Linje 5, 84 | 1 min 0.1 km |
| 🚶 Slettebakken Linje 1 | 5 min 0.4 km |
| 🚆 Jernbanestasjonen i Bergen Linje F4, L4, R40 | 13 min 6.2 km |
| ✈️ Bergen Flesland | 19 min |

DAGLIGVARE

| | |
|-----------------------------------|-----------------|
| Kiwi Birkelundstoppen PostNord | 9 min 0.7 km |
| Meny Fantoft PostNord | 12 min 1 km |

VARER/TJENESTER

| | |
|------------------------------------|--------|
| 🛍️ Sletten Shoppingsenter | 14 min |
| 🏪 Apotek 1 Landås (Sletten Senter) | 14 min |

SPORT

| | |
|--|-----------------|
| 🏃 Fysak Aktivitetshall | 4 min 0.3 km |
| ⚽ Slettebakken kunstgress Aktivitetshall, fotball | 5 min 0.5 km |
| 🎾 Bergen Tennis Arena Treningscenter | 10 min |
| 🏈 Sammen Fantoft | 12 min |

LADEPUNKT FOR EL-BIL

| | |
|---------------------------|-------|
| 🚗 Slettebakken Borettslag | 6 min |
|---------------------------|-------|

«Verdifulle kunder fortjener verdifull rådgivning.»



Nabolaget ditt!

Stedet du bor blir en del av deg



for deg som sykler til jobb.

Kollektivtilbudet er svært godt. Bybanestoppet på Slettebakken ligger bare få minutters gange unna, med hyppige avganger både mot sentrum og Flesland. HVL nå enkelt med bybanen, mens bussen som stopper like nedenfor boligområdet kjører videre forbi Haukeland Universitetssjukehus, Haraldsplass og Odontologen på vei mot sentrum. For mange er nettopp dette en stor del av

Et innblikk i ditt nye nærområde og hva det har å by på.
Passer det dine ønsker og behov?

Kvaliteten ved å bo her – hverdagen flyter enklere uten behov for bil.

Beliggenheten er også attraktiv for deg som jobber ved Haukeland Universitetssjukehus, Haraldsplass eller Odontologen. Samtidig ligger barnehager, skoler og flere dagligvarebutikker lett tilgjengelig i nærområdet.

Ved bybanestoppet finner du flere aktivitetstilbud, med blant annet kunstgressbane, volleyballbaner, Fysak aktivitetspark og Bergen Tennisarena like i nærheten. Sletten Senter ligger også lett tilgjengelig, med butikker, servicetilbud og det meste man trenger i hverdagen samlet på ett sted. Her finner du også det populære søndagsåpne bakeriet, perfekt for rolige helgemorgener. For den som er glad i trening og aktivitet er det også fint å vite at Fantoft ligger bare ett bybanestopp unna, med Sammen sine trenings- og aktivitetstilbud.

For mange er det likevel naturen som setter rammen rundt livet her. Tveitevannet ligger like nedenfor boligområdet, med fine turveier og grønne omgivelser som brukes året rundt. Mange går også videre herfra mot Storetveitmarken, et populært område for både rolige ettermiddagsturer og



løpeturer. Fra boligområdet går det også gangveier videre opp mot Birkelundstoppen, Nattlandsfjellet og Ulriken. Her er det enkelt å ta på seg turskoene hjemme og gå rett ut i grønne omgivelser.

Kombinasjonen av den sentrale beliggenheten, roen man nesten forbinder med landet, og nærheten til både bydelsentrumet og naturen, er noe av det som gjør at så mange bor godt her - og blir boende lenge.

BOLIGMASSE

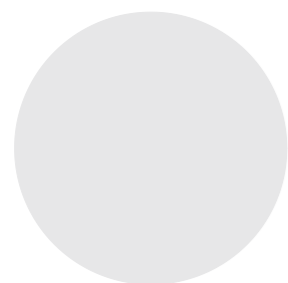

■ 100% blokk

Adkomst

Fra Bergen sentrum følger du Fjøsangerveien forbi Danmarks plass. Hold deg i høyre fil til du kommer til rundkjøringen og ta til venstre inn på Minde Allé. Følg veien og fortsett rett frem i lyskrysset inn på Minde Allé. Følg veien videre til Storetveitvegen og ta første avkjørsel i

SKOLER

| | |
|--|------------------|
| Slettebakken skole (1-7 kl.) 399 elever, 24 klasser | 10 min 1 km |
| Bjørgvin Montessoriskole (1-10 kl.) 101 elever, 4 klasser | 12 min 1.1 km |
| Rudolf Steinerskolen i Bergen (1-10 kl.) 204 elever, 15 klasser | 21 min 1.7 km |
| Nattland skole (1-10 kl.) 680 elever, 52 klasser | 23 min 1.8 km |
| Storetveit skole (8-10 kl.) 434 elever, 26 klasser | 16 min 1.4 km |
| Langhaugen videregående skole 567 elever, 21 klasser | 21 min 1.9 km |
| NTG Brann Stadion | 6 min |

BARNEHAGER

| | |
|---|-----------------|
| Bjerknesparken barnehage (0-5 år) 70 barn | 3 min 0.2 km |
| Tveitevannet barnehage (1-5 år) 15 barn | 6 min 0.5 km |
| Sammen Nerigard barnehage (0-5 år) 54 barn | 8 min 0.6 km |



rundkjøringen ved Wergeland. Ta deretter til venstre i rundkjøringen ved bensinstasjonen, og du vil så få Tveitevannet på høyre hånd. Følg veien, og ta til høyre når du ser Bunnpris, inn på Vilhelm Bjerknes' vei. Etter du har passert Sletten senter og Bergenshallen på din venstre side, vil du se Slettebakken kirke på din høyre side. Følg veien oppover, forbi bybanestoppet Slettebakken, og videre opp bakken. Sameiet Bjerknes Plass har første innkjørsel til venstre. Det er mulig å parkere på parkeringsplassen ved barnehagen etter kl. 17.00. Sameiet har flere gjesteparkeringer i garasjeanlegget. Kontakt megler dersom det er ønskelig å parkere i garasjen.

Det vil bli skiltet med Proaktiv visningskilt på visningsdagen.

Livet i Vilhelm Bjercknes' vei 58C

Det er ingen som kjenner livet i boligen bedre enn selgerne. I intervjuet har de besvart en rekke spørsmål du som interessent gjerne ønsker svar på.



”

"Området er stille og fredelig med kort vei til fine turområder!"

Selger: Håkon Skår

Når kjøpte du boligen?

Boligen vart overtatt i februar 2018

Hva var avgjørende for at du/dere valgte å kjøpe her?

Eg budde allereie i samme område (Slettebakken) og trivdes veldig godt. Når moglegheita så baud seg til å oppgradere til større og nyare leiligheit med parkeringsplass innandørs så passa det perfekt å flytte hit.

Hva har blitt gjort med boligen etter at dere kjøpte den?

På badet er det lagt nye fliser og membran og installert digital termostat. På kjøkkenet er det bytta drivarar og dimmar til downlights. Terrassen har fått nye terrassebord, og i varmeskapet er gamle aktuatarar byttet ut med ny type.

Hva har dere likt spesielt godt med boligen og kommer til å savne mest?

Framsida med terrasse og stove er ein etasje opp frå lekeplass og fellesområde, samtidig som inngangspartiet er på bakkeplan. Dette er ein veldig fin kombinasjon av begrensa innsyn, men samstundes praktisk tilgong til leiligheita. Fjernvarmen til radiator og badegulv gjev eit godt inneklima heile året. På våte dagar er det fint å kunne gå tørrskodd til garasjen. Ellers er leiligheitene godt isolert, og det er lite og ingen støy å høyre frå naboar.

Hva har dere likt best med området?

Området er stille og fredelig med kort vei til fine turområder t.d. Tveitevannet. Bussen stoppar rett utanfor, og bybanen er like ved. Når me vart to og etterkvart tre, så har det også vore fint med ein super barnehage som næraste nabo.



Er det noe dere ikke er fornøyde med?

Nei me har hatt det veldig fint her, og flytter i all hovudsak pga at familien har blitt større.

Vinter - vår - sommer og høst. Hvordan er de ulike årstidene i boligen og området?

Om vinteren er det alltid belysning frå terrassane i naboblokkene, og fint å kunne gå til ein snøfri bil i garasjen.

Det merkast godt at det blir lengre kvelder om våren. Sola går høgare over Løvstakken og romma blir lysare og varmare. Sameiet tar godt vare på uteområda, og barna som var mest i akebakken om vinteren har både klatrestativ og sandkasse å velge mellom.

Om sommaren er terrassen ein favorittplass i heimen, og utandørs er Tveitevannet blant dei finaste plassane i Bergen å tilbringe varme dagar.

Hausten er tida då fargane er på sitt aller finaste i nærområdet, enten ein går til Ulriken, Nubbevatnet, eller ein kortare spasertur til Tveitevannet eller Storetveitmarka. Når det blir kaldare dagar kjem fjernvarmen til sin rett og inneklimaet er like behagelig også når haust blir til vinter.

Til slutt - beskriv boligen med tre ord!

Praktisk, fredelig og fin.

Eiere av boliger besitter en tyngre og mer inngående kunnskap til eiendom-mens historikk, kvaliteter, gode og dårlige sider. Vi vet at det er en del informasjon du som kjøper både bør få, og ikke minst vil ha, for å treffe en avgjørelse om kjøp på riktig grunnlag. Noen ganger opplever man at spørsmål kan være for private

eller tiden for dårlig på en visning. Det er ofte mange på visning og selger er opptatt, eller i enkelte tilfeller - ikke til stede i det hele tatt.

Selgerne har lagt ved egenerklæring senere i prospektet, der har de avgitt erklæringer knyttet til de tekniske sidene

ved eiendommen og dens historikk. I dette intervjuet søker vi å få svar på noen av de mer emosjonelle sidene - hvordan har opplevelsen av å bo her vært og svarte den til forventningene de hadde når eiendommen ble kjøpt.

VELKOMMEN TIL VILHELM BJERKNES' VEI 58C

Vi starter utendørs – boligen har uteplass og det er pent opparbeidede fellesarealer.

Parkering

Fast parkeringsplass i garasjeanlegg merket plass 78. Det er installert elbillader tilknyttet parkeringsplassen.

Elaway fakturerer et administrasjonsgebyr på kr 89,- per måned, i tillegg til strømforbruk. Elbilladeren er kjøpt og medfølger seksjonen, uavhengig av om ny eier viderefører avtalen med Elaway.

Tomtestørrelse

5 362 m²

Beskrivelse av tomt

Tomtearealet er felles for sameiet.

Opparbeidet med interne veier, et felles atrium med lekeplass, grøntarealer og diverse prydbusker/beplantning.

TAKST OG TILSTAND

Byggemåte

Utvendig

Vinduer: Vinduer med isolerglass i malte trekarmner. Utvendig beslått med alu. profiler. Merk: Det er utført enkel funksjonstest av utvalgte vinduer. Normalt behov for justering regnes ikke som avvik. Punkterte isolerglass kan være svært vanskelig å avdekke visuelt, og risikoen for punktering øker i takt med vinduenes alder. Forventet brukstid: Trevinduer med isolerglass: ca. 20–60 år. TG 1.

Dører: Slett entrédør med lydklasse 40 dB. Kikkehull. Balkongdør med isolerglass i malte trekarmner. Utvendig

beslått med alu. profiler. Merk: Mindre justeringer og normal brukslitasje anses ikke som avvik. Forventet brukstid: Ytterdører i tre: ca. 20–40 år. TG 1.

Balkonger, terrasser og rom under balkonger: Balkong på 8,7 m² med utgang fra stue/kjøkken. Balkongen er oppført i betongkonstruksjoner. Terrassebord fra Møre Royal og glassrekkverk med metallprofiler. Utstyrt med jordet stikkontakt. Terrassebord ble montert i 2025. Rekkverkshøyde ble målt til 1,00 meter. Til informasjon: Ihht. avhendingslovens paragraf 2-13 skal rekkverkshøyde og åpninger undersøkes mot gjeldende byggt teknisk forskrift på befaringsstidspunktet. Fra TEK 17 (paragraf 12-17): Balkonger, terrasser, tribuner, passasjer og lignende skal ha rekkverk med høyde; a) minimum 1,20 m der nivåforskjellen er mer enn 10 m b) minimum 1,00 m der nivåforskjellen er inntil 10 m. TG 1.

Innvendig

Overflater: Det ble ikke registrert avvik utover normal brukslitasje. Forventet brukstid: Overflater (maling, parkett, laminat): ca. 10–30 år. Merk: Overflater er vurdert ut fra en visuell og skjønnsmessig befarings. Stedvis noe hakk og merker, hull i vegger etter bilder, samt misfarging på gulv etter tepper og lignende må påregnes i brukt bolig. Det ble ikke flyttet på tyngre møbler eller inventar. Se sammendrag for beskrivelse av overflater i leiligheten. TG 1.

Innvendige dører: Hvite, formpressede innerdører. Skyvedør til innvendig bod. Merk: Det ble gjort tilfeldig funksjonstest av enkelte dører. Mindre justeringer og behov for normalt vedlikehold vurderes ikke som vesentlig avvik. Forventet

brukstid: Innerdører: ca. 20–30 år. TG 1.

Våtrom

Generell: Keramiske fliser på gulv og vegger. Malte flater i himling. Innfelte spotter. Inneholder: Baderoms møbel med slette fronter, heldekkende servant og ett-greps blandebatteri, speil med belysning, vegghengt toalett, opplegg for vaskemaskin/tørketrommel og dusj med innfellbare dører i herdet glass samt dusjgarnityr med takdusj og hånddusj. Vannbåren gulvvarme, plastsluk og avtrekksventil i himling. Det foreligger skaderapport fra M-TETT AS vedrørende utbedring av bad i 2024. Skaden omfattet setning i betong med bom i gulvflis, samt skade på smøremembran i overgang gulv/vegg flere steder. Utbedring omfattet fjerning av gulvflis og 12 veggfliser, nedsliping til betong, etablering av randsone, ny smøremembran på hele gulvet og berørte veggfelt med butyl overgangsremse, nytt membranoppbrett ved dør, samt ny flislegging med fuging og silikonerings. Arbeidet er dokumentert med foto og kvalitetskontroll fra utførende firma.

Overflater vegger og himling: Det ble gjort visuell inspeksjon av overflater uten å avdekke avvik utover normal brukslitasje. TG 1.

Overflater Gulv: Det ble målt 40 mm nivåforskjell fra topp slukrist til topp flis ved dørterskel. Ved enkel funksjonstest rant vann til sluk. TG 1.

Sluk, membran og tettesjikt: Plastsluk med vannlås. Synlig klemring i sluk. Det er registrert synlig smøremembran/mansjett i overgang mot sluk. Kontrollen er begrenset til synlige forhold i og rundt sluk, herunder overgang mellom sluk og tettesjikt. Øvrige deler av tettesjiktet ligger skjult bak fliser/overflater og lar seg ikke kontrollere uten destruktive inngrep. Vurdering av avvik: Mer enn halvparten av forventet brukstid er passert på membranløsningen. Konsekvens/tiltak: Vurdering gjelder for de deler av membranen som ikke ble fornyet ifb. med reparasjoner i 2024. TG 2.

Sanitærutstyr og innredning: Sanitærutstyr og innredning er visuelt kontrollert. Se kommentarer under avvik. Vurdering av avvik: Det er påvist andre avvik: Det vegghengte toalettet har en innebygd susterne uten drengåpning eller spalte nederst. Dette betyr at hvis det oppstår lekkasje inne i sisternen, kan vann samle seg bak veggen og føre til skjulte skader som ikke oppdages umiddelbart. TG 2.

Ventilasjon: Balansert ventilasjon med tilluft via luftespalte under dør. Avtrekksventil i himling. TG 1.

Tilliggende konstruksjoner våtrom: Det ble foretatt hulltaking fra tilliggende konstruksjon mot våtsone. Det ble utført fuktkontroll med egnet fuktmålerutstyr. Målt fuktnivå ble vurdert som normalt/tørt, og det ble ikke registrert synlige tegn til fuktskade i undersøkt område på befaringsdagen. Hullet ble plombert etter kontroll. Merk: Målingen gjelder kun

for det aktuelle kontrollpunktet, og utelukker ikke fukt eller skader i øvrige deler av konstruksjonen. TG 0.

Kjøkken

Overflater og innredning: Kjøkkeninnredning fra Norema med glatte fronter, benkeplate i laminat og nedfelt stålvaske med skyllekum og ett-greps blandebatteri. Belysning/stikk under overskap. Integrerte hvitevarer:

- Stekeovn fra IKEA
- Mikrobølgeovn fra IKEA
- Induksjonstopp av ukjent merke
- Oppvaskmaskin fra Electrolux
- Kjøleskap med frysedel av ukjent merke

Integrert ventilator fra Flexit. Kjøkkenet er utstyrt med komfyrvakt og lekkasjestopper. TG 1.

Avtrekk: Integrert ventilator. Det ble gjort funksjonstest av ventilator uten å avdekke avvik med avtrekk. TG 1.

Tekniske installasjoner

Vannledninger: Vannforsyningsrør av PEX-rør (rør-i-rør system) Fordelerskap/stoppekran er plassert i innvendig bod. Vurdering gjelder for vannrør i den aktuelle leiligheten. Tilstandsgrad er i hovedsak satt på bakgrunn av alder. Evt. åpenbare feil og mangler kommenteres dersom disse er synlige på befarings. Felles avløpsrør, stigeledninger e.l. er ikke kontrollert. Hovedstamme/vannrør er skjult. TG 1.

Avløpsrør: Synlige avløpsrør av plast. Vurdering gjelder for avløp i den aktuelle leiligheten. Tilstandsgrad er i hovedsak satt på bakgrunn av alder. Evt. åpenbare feil og mangler kommenteres dersom disse er synlige på befarings. Felles avløpsrør, stigeledninger e.l. er ikke kontrollert. Hovedstamme/avløpsrør er skjult. TG 1.

Ventilasjon: Balansert ventilasjonsanlegg med varmegjenvinner. Aggregat er plassert i innvendig bod. Ventilasjonssystemet sørger for at ny, frisk, filtrert og oppvarmet luft føres inn i leiligheten. Anlegget er kun enkelt, visuelt kontrollert. Det anbefales å foreta service og filterbytte etter leverandørens anbefalinger. TG 1.

Varmesentral: Felles oppvarming av varmtvann/tappevann. Radiator i gang. Varmesentral inngår i sameiets vedlikeholdsansvar og er ikke nærmere vurdert. TG IU.

Vannbåren varme: TG 1.

Elektrisk anlegg

Dette er en forenklet kontroll begrenset til de spørsmål og undersøkelser som forskrift til avhendingslova (tryggere bolighandel) § 2-18 inneholder. Dette kan ikke sammenlignes med en kontroll utført av offentlig myndighet (Det lokale eilitsyn) eller registrert elektrovirksomhet, og en bygningssakkyndig har verken kompetanse eller lov til å foreta en slik kontroll.

VILHELM BJERKNES'
VEI 58C



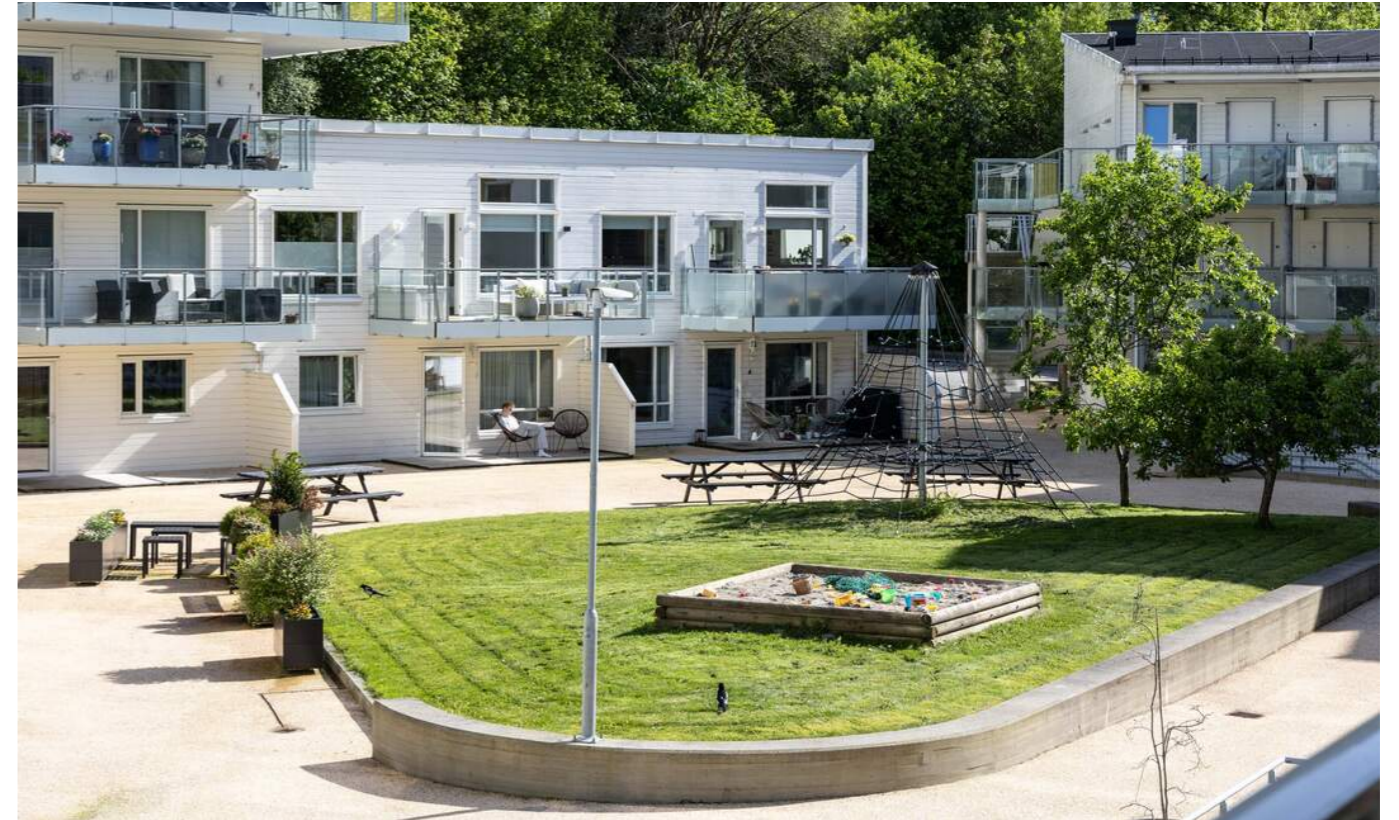

VELKOMMEN INN!

Vi har sett på fasadeog tekniske beskrivelser.
Nå skal vi inn i boligen og ta for oss alle rom.

Innhold

Leiligheten har et internt bruksareal på 74 m².
Av innhold følger entré, gang, stue med åpen kjøkkenløsning,
to soverom, bad og innvendig bod.
Det er utgang fra stuen til en solrik balkong på 8,7 m².

Leiligheten har en sportsbod på 7,9 m² i felles garasje.
Fast parkeringsplass i garasjeanlegg merket plass 78. Det er
installert elbillader tilknyttet parkeringsplassen.

Areal

Bruksareal:
Kjeller
BRA-e: 8 kvm
Total BRA: 8 kvm

3. etasje
BRA-i: 74 kvm
Total BRA: 74 kvm

Terrasse- og balkongareal:
3. etasje: 9 kvm

Arealene er oppgitt av bygningssakkyndig på grunnlag av
NS3940(2023). Eventuelle betegnelser på rom er angitt ut fra
faktisk bruk, uavhengig av hva som er godkjent hos
bygningssmyndighetene. Vedlagte plantegninger er ikke
målbare.

Standard

På et høydedrag over Tveitevannet ligger denne
gjennomgående 3-roms leiligheten i tredje etasje, vendt mot
sameiets rolige atrium. Med utsikt mot Løvestakken og
Rundemanen, en vestvendt balkong og en planløsning som
utnytter hver kvadratmeter godt, er dette et hjem som
oppleves både luftig, moderne og lett å trives i. De to
soverommene ligger skjermet til i hver sin ende av leiligheten,
mens stue og kjøkken samles i et åpent oppholdsrom som
danner boligens naturlige møteplass.

Leiligheten ligger i Sameiet Bjerknes Plass, et moderne
boligprosjekt fra 2014 organisert rundt et grønt og velholdt
atrium. Her bor du med heis, fjernvarme, balansert ventilasjon,
fast garasjeplass med elbillader og gode
oppbevaringsmuligheter i både innvendig og ekstern bod.
Sameiet har opparbeidede uteområder, interne gangveier og
grønne soner som skaper en rolig ramme rundt bebyggelsen.

Fra garasjeanlegget er veien kort til heisen som tar deg opp til
etasjen. Leiligheten har i tillegg egen ytterdør mot det fri på
baksiden av bygget, en praktisk kvalitet som gjør hverdagen litt
enkler. Sportsboden på ca. 8 kvm ligger i tilknytning til
garasjeanlegget, med god plass til sykler, turutstyr og
sesongoppbevaring.

Entréen gir et lyst og ryddig førsteinntrykk, med en praktisk
skyvedørsgarderobe og plass til å henge fra seg yttertøy.
Ytterdøren er vendt mot det fri, noe som gir en sjelden og
attraktiv eneboligfølelse sammenlignet med tradisjonelle
leilighetsbygg. Herfra ledes du videre inn i gangen som binder
boligen sammen på en naturlig måte.

Stue og kjøkken utgjør boligens sosiale sone.
Oppholdsrommet er på nærmere 30 kvm og har god plass til
både spisebord og sofagruppe. Store vindusflater slipper inn
godt med dagslys, og utgangen til balkongen gjør at rommet
oppleves enda større i sommerhalvåret. Balkongen måler 8,7
kvm og ligger vestvendt til, med gode solforhold fra
ettermiddag til kveld.

Kjøkkenet har en moderne innredning fra Norema med glatte
fronter og laminatbenkeplate, og er utstyrt med nedfelt
stålvaske med skyllekum og ett-greps blandebatteri. Det er
godt med skap- og benkeplass, samt belysning og
stikkontakter under overskapene. Integrerte hvitevarer
inkluderer stekeovn og mikrobølgeovn fra IKEA,
oppvaskmaskin fra Electrolux, induksjonstopp, kjøleskap med
frysedel og integrert ventilator fra Flexit. Kjøkkenet er åpent
mot stuen, noe som skaper en sosial og funksjonell løsning for
både hverdagsmåltider og hyggelige sammenkomster. For
ekstra trygghet er kjøkkenet utstyrt med både komfyrvakt og
lekkasjestopper.

Leiligheten har to soverom med en skjermet plassering på
hver sin side av boligen. Hovedsoverommet er romslig med
sine 15,2 kvm og har god plass til både dobbeltseng og
oppbevaring, med en stor skyvedørsgarderobe langs veggen.
Soverom nummer to måler 8,1 kvm og passer godt som
barnerom, gjesterom eller hjemmekontor.

Badet er romslig med sine 6,8 kvm og fremstår som både
moderne og velholdt. Rommet har keramiske fliser på gulv og
vegger, malte flater i himling, innfelte spotter og vannbåren
gulvvarme som gir god komfort. Innredningen består av
baderomsmøbel med slette fronter, heldekkende servant og
speil med integrert belysning, samt vegghengt toalett og
dusjsone med innfellbare glassdører, takdusj og hånddusj. Det
er også opplegg for vaskemaskin og tørketrommel. Badet ble
utbedret i 2024 av fagfirma etter påvist skade i
gulvkonstruksjonen, og arbeidet omfattet blant annet ny
membran, nytt membranoppbrett ved dør og ny flislegging.
Utbedringen er dokumentert med foto og kvalitetskontroll fra
utførende firma.

Leiligheten er utstyrt med moderne tekniske løsninger som
bidrar til en komfortabel hverdag. Fjernvarme, balansert
ventilasjon med varmegjenvinning, sprinkleranlegg,
porttelefon via mobiltelefon og heis er kvaliteter som både gir
økt komfort og et godt inneklima.

Dette er en leilighet hvor planløsning, standard og
beliggenhet spiller godt sammen. Resultatet er et hjem som
fungerer like godt i en travel hverdag som på rolige kvelder
hjemme, med naturen, Bybanen og Haukeland innen kort
avstand.

Oppvarming

-Vannbåren oppvarming via radiator i gang og gulvvarme på
bad.
-Varmegjenvinning fra ventilasjonsanlegg.

Info strømforbruk

Dagens eier hadde et forbruk på 3500 kWh i 2025.

Info energiklasse

Alle eiendommer som selges/leies ut skal ha energiattest.
Unntak gjelder blant annet for frittstående bygninger med
bruksareal mindre enn 50 m². Det er eier som plikter å
fremlegge energiattest og er selv ansvarlig for at
opplysningene er riktige. For ytterligere informasjon se
www.energimerking.no. Dersom eier har energimerket
eiendommen vil komplett energiattest fås ved henvendelse til
megler. Dersom eier ikke har lagt frem energiattest, og eier
etter skriftlig anmodning fra kjøper ikke har lagt frem
energiattest før avtale om salg er inngått, kan kjøper få laget en
energiattest ved hjelp av ekspert for selgers regning, innen ett
år etter at avtale om salg er inngått.

Hvitevarer

Det gjøres oppmerksom på at kun integrerte hvitevarer på
kjøkken medfølger ved overdragelsen.
Medfølgende hvitevarer leveres uten noen form for garantier,
ut over eventuell gjenværende leverandørgaranti.



DITT NYE HJEM

Entréen gir et lyst og ryddig førsteinntrykk, med en praktisk skyvedørsgarderobe.

Planskissen er ikke i målestokk. Oppgitte mål er innvendig og kan ikke betraktes som eksakte.

ALT DET HERLIGE LYSET

Stue og kjøkken utgjør boligens sosiale sone. Oppholdsrommet er på nærmere 30 kvm og har god plass til både spisebord og sofagruppe.







SOLRIK, OVERBYGGGET BALKONG

Balkongen måler 8,7 kvm og ligger vestvendt til, med gode solforhold fra ettermiddag til kveld. En naturlig forlengelse av stuen på vakre sommerdager.



SOLRIKT OG HERLIG

Fra egen balkong ser du både Løvstakken og Rundemanen.

Balkongen møbleres enkelt med ønsket møblement og flott beplantning.

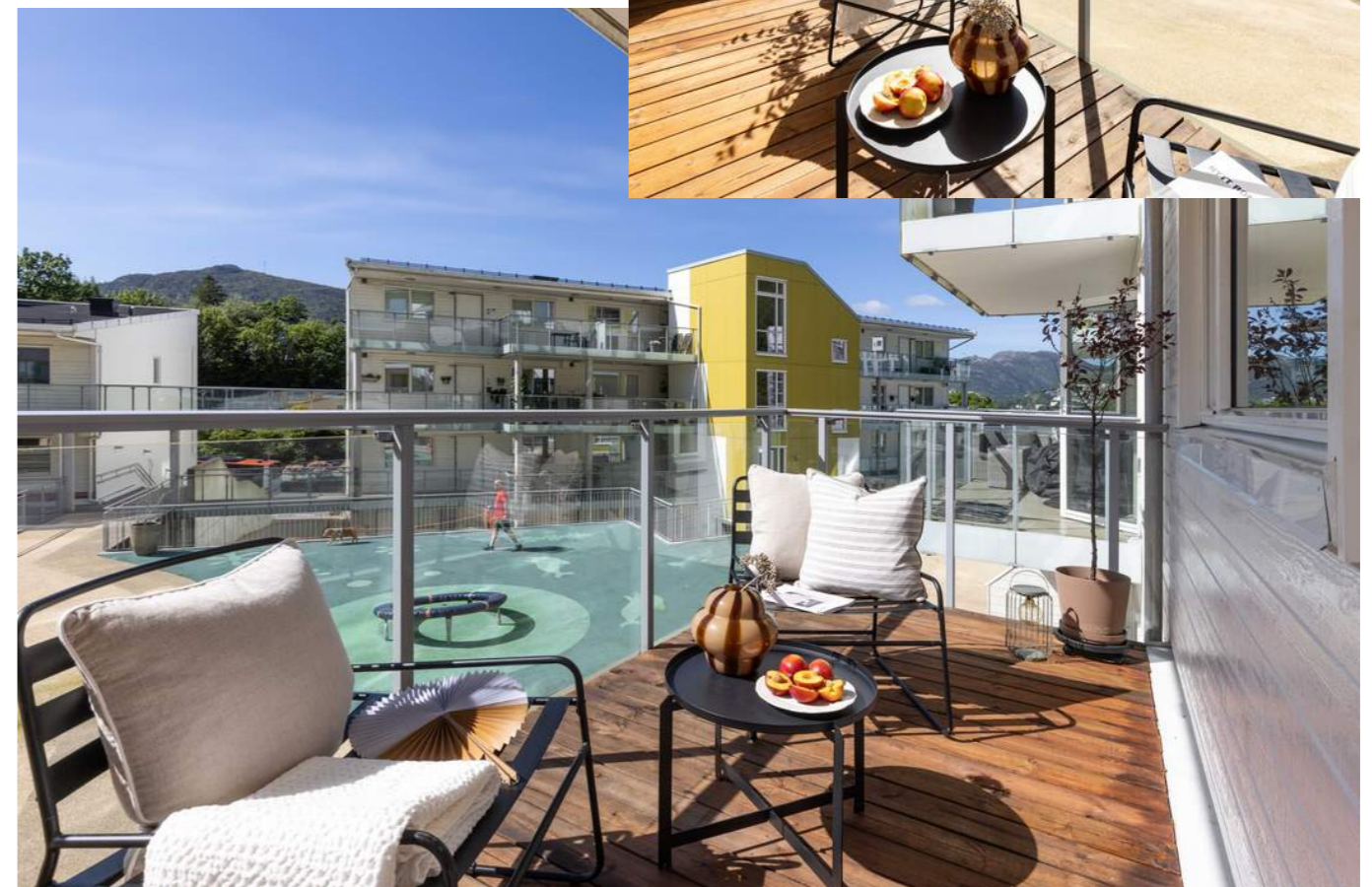





MODERNE NOREMAKJØKKEN

Kjøkkenet har en moderne innredning fra Norema med glatte fronter og laminatbenkeplate, og er utstyrt med nedfelt stålvaske med skyllekum og ett-greps blandebatteri.

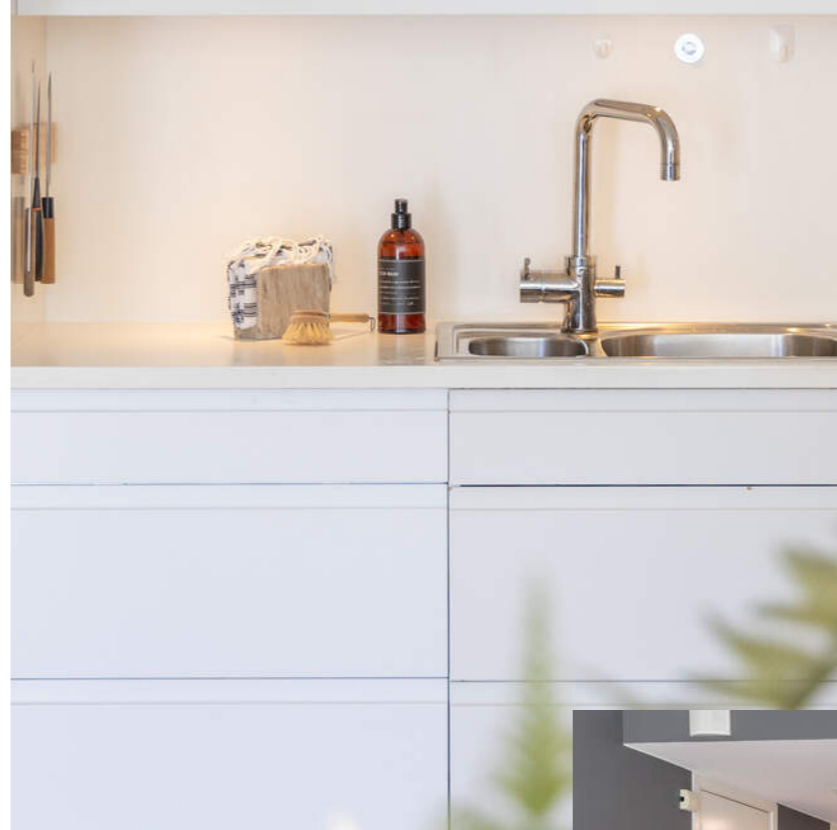

LYST OG TIDLØST

Integrerte hvitevarer inkluderer stekeovn og mikrobølgeovn, oppvaskmaskin, induksjonstopp, kjøleskap med frysedel og integrert ventilator.



ET KJØKKEN HVOR DET
Å LAGE MAT VIL VÆRE
EN GLEDE.



EN SOSIAL OG
FUNKSJONELL LØSNING



HOVEDSOVEROM

Leiligheten har to soverom med en skjermet plassering på hver sin side av boligen. Hovedsoverommet er romslig med sine 15,2 kvm og har god plass til både dobbeltseng og oppbevaring, med en stor skyvedørsgarderobe langs veggen.



BOLIGENS ANDRE SOVEROM

Soverom nummer to måler 8,1 kvm og passer godt som barnerom, gjesterom eller hjemmekontor. Utformingen gjør det enkelt å innrede med ønsket sengestørrelse og annet passende møblement.

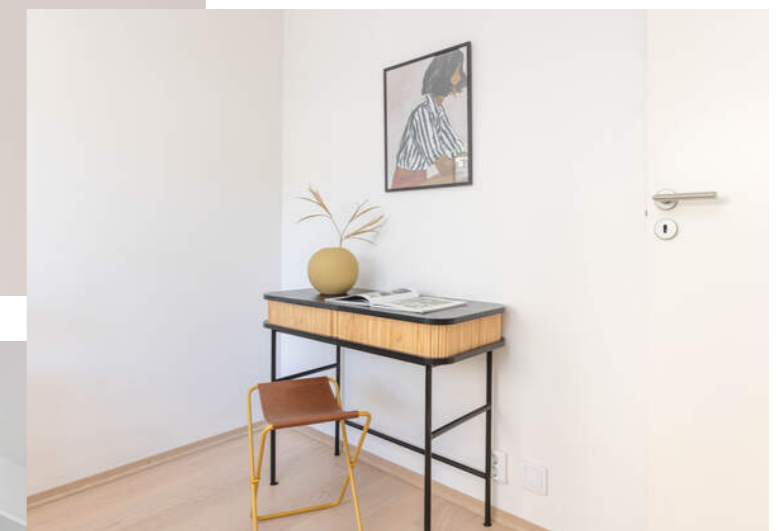

HELFLISET BAD

Badet er romslig med sine 6,8 kvm og fremstår som både moderne og velholdt. Rommet har keramiske fliser på gulv og vegger, malte flater i himling, innfelte spotter og vannbåren gulvvarme som gir god komfort. Det er også opplegg for vaskemaskin og tørketrommel.



Innredningen består av baderomsmøbel med heldekkende servant og speil med integrert belysning, samt vegghengt toalett og dusjsone med innfellbare glassdører, takdusj og hånddusj.



LYST OG INNBYDENDE



PLANTEGNING

PLANTEGNING

Avvik vil forekomme.



Planskissen er ikke i målestokk.
Oppgitte mål er innvendig og kan ikke betraktes som eksakte.

KJERNEINFORMASJON

BESKRIVELSE AV EIENDOMMEN

Tomtestørrelse

5 362 m²

Beskrivelse av tomt

Tomtearealet er felles for sameiet.

Opparbeidet med interne veier, et felles atrium med lekeplass, grøntarealer og diverse prydbusker/beplantning.

SAMEIET / ØKONOMI

Forretningsfører

Vestbo BBL

Om sameiet

Sameiet Bjerknes Plass består av totalt 108 boligseksjoner, fordelt på tre bygg (A, B og C). Mellom byggene ligger et grønt og skjermet atrium som gir et rolig og hyggelig uteområde for beboerne.

Hvert bygg har eget inngangsparti med tilhørende postkasser. I underetasjen er det etablert et stort garasjeanlegg med adkomst fra bakkenivå, samt bodarealer med sportsboder. Sameiet har også eget sykkelhus for trygg og praktisk parkering av sykler.

Like utenfor garasjeanlegget er det bossuganlegg, som bidrar til en enkel og ryddig avfallshåndtering i hverdagen.

Felleskostnader pr. mnd

2.685,-

Felleskostnader inkluderer

Kabel tv, bredbånd, felles byggforsikring, drift og vedlikehold.

Sameiet har vedtatt en økning i felleskostnadene på 10 % med virkning fra 01.07.2026, samt ytterligere 10 % fra 01.01.2027. De oppgitte felleskostnadene i salgsoppgaven er basert på satsene gjeldende fra 01.07.2026.

Regnskap / Budsjett / Kostnadsøkninger

Sameiets økonomi:

Sameiets inntekter utgjorde kr 3 247 205,- i 2025.

Sameiets kostnader utgjorde kr 4 157 164,- i 2025.

Sameiets driftsresultat utgjorde kr -909 959,- i 2025.

Sameiets nettofinansposter utgjorde kr 31 840,- i 2025.

Sameiets årsresultat utgjorde kr -878 119,- i 2025.

Årsregnskapet for 2025 viser et underskudd på kr 878119. Underskuddet skyldes i hovedsak ekstraordinære vedlikeholds- og oppgraderingsarbeider gjennom året, herunder takarbeider, løpende vedlikehold av fasader og kledning, utskifting til LED-belysning i garasjeanlegget, samt utbedring av råteskader som ble avdekket i forbindelse med planlagt vedlikehold. Sameiet opplyser at underskuddet ble dekket av opparbeidet egenkapital, og at økning i felleskostnadene er vedtatt for å bygge opp igjen bufferkapitalen for fremtidig vedlikehold og uforutsette utgifter.

Sameiet har budsjettet med et positivt årsresultat på kr 32 145,- i 2026.

Sameiet har vedtatt en økning i felleskostnadene på 10 % med virkning fra 01.07.2026, samt ytterligere 10 % fra 01.01.2027. De oppgitte felleskostnadene i salgsoppgaven er basert på satsene gjeldende fra 01.07.2026.

Forkjøpsrett

Boligen er ikke beheftet med forkjøpsrett.

Styregodkjennelse

Det kreves ikke styregodkjennelse av kjøper.

Dyrehold

Det er tillatt å ha følgende kjæledyr i sameiet: katt, hund, hamster, marsvin, kanin, chinchilla, ilder, tamrotte, mus og degus. Det er ikke tillatt å ha reptiler som kjæledyr i sameiet.

Forsikring

Forsikringsselskap If Skadeforsikring NUF
PolisenummerSP0000759067

Formuesverdi primær

1.149.427,- for 2024

Formuesverdi sekundær

4.597.709,- for 2024

Info kommunale avgifter

De kommunale avgiftene inkluderer vann-, avløp- og renovasjonsgjebur.

Det kan forekomme variasjoner i avgiftene som følge av forbruk og eventuelle endringer i gebyrer og avgifter.

Kommunale avgifter

12.745,- for 2025

Eiendomsskatt

6.417,- for 2025

Info eiendomsskatt

Det er eiendomsskatt på boliger, fritidsboliger og øvrige eiendommer i kommunen. Beløpet faktureres av kommunen sammen med kommunale avgifter.

Info formuesverdi

Stortinget har vedtatt en ny modell for beregning av formuesverdi for bolig. Den nye utregningsmodellen beregner boligverdier basert på grunnkretser i stedet for kommuner, og skal benyttes fra og med inntektsåret 2026.

Det kan medføre at markedsverdien settes høyere eller lavere enn tidligere og innebærer at både selger og megler kan benytte tall som ikke nødvendigvis er oppdaterte på tidspunktet for utarbeidelse av salgsoppgaven.

Det tas derfor forbehold om at formuesverdien kan bli endret og eventuelt øke ved endelig fastsettelse i skatteåret.

For primærbolig utgjør formuesverdien 25 % av beregnet eller dokumentert markedsverdi opptil kr 10 000 000, og deretter 70 % av den delen som overstiger dette beløpet. For sekundærbolig utgjør formuesverdien 100 % av beregnet eller dokumentert markedsverdi.

Andre utgifter

Antatte løpende kostnader for denne bolig per år kr 71 932,-.

Kostnadene er fordelt som følger:

Strøm: kr 8 000,- per år. (Norgespris tegnet nylig)

Fjernvarme: kr 11 000,- per år.

Felleskostnader: kr 32 220,- per år.

Kommunale avgifter: kr 19 162,- per år.

Innboforsikring: kr 1550,- per år.

Beløpet er basert på nåværende eiers forbruk og avtaler.

Selger er ikke bundet eiendommen opp i støtteordningen Norgespris.

OFFENTLIGE FORHOLD

Ferdigattest/Midlertidig brukertillatelse

Det foreligger ferdigattest på eiendommen datert 10.11.2015 som omhandler nybygg blokk/bygård/terrassehus.

Ferdigattest er en sluttattest fra bygningsmyndighetene om at et søknadspålagt tiltak er ferdigstilt. At evt. ferdigattest / midl. brukstillatelse eksisterer, gir ingen garanti for at det ikke er utført arbeid på boligen som ikke er byggemeldt eller godkjent.

Ferdigattest er en sluttattest fra bygningsmyndighetene om at et søknadspålagt tiltak er ferdigstilt. At evt. ferdigattest / midl. brukstillatelse eksisterer, gir ingen garanti for at det ikke er utført arbeid som ikke er byggemeldt eller godkjent.

Ferdigattest/brukstillatelse datert

Tirsdag, 10. november 2015

Tinglyste heftelser og rettigheter

På eiendommen er det tinglyst følgende heftelser og rettigheter som følger eiendommens matrikkel ved overskjøting til ny hjemmelshaver:

4601/160/1059/73:

29.08.2011 - Dokumentnr: 682057 - Best. om adkomstrett

Rettighetshaver: Knr:4601 Gnr:160 Bnr:913

Overført fra: Knr:4601 Gnr:160 Bnr:1059

Gjelder denne registerenheten med flere

29.08.2011 - Dokumentnr: 682057 - Best. om adkomstrett

Rettighetshaver: Knr:4601 Gnr:160 Bnr:915

Overført fra: Knr:4601 Gnr:160 Bnr:1059

Gjelder denne registerenheten med flere

Kjerneinformasjon

23.10.2014 - Dokumentnr: 915452 - Erklæring/avtale
Rettighetshaver: Knr:4601 Gnr:160 Bnr:913
Bestemmelse om anlegg og vedlikehold
Gjelder denne registerenheten med flere

23.10.2014 - Dokumentnr: 915452 - Bestemmelse om veg
Rettighetshaver: Knr:4601 Gnr:160 Bnr:913
Gjelder denne registerenheten med flere

05.11.2013 - Dokumentnr: 953502 - Seksjonering
Opprettet seksjoner:
Snr: 73
Formål: Bolig
Tilleggsdel: Bygning
Sameiebrøk: 9/1000

Reseksjonering
Omfordeling av P-plasser og sportsboder i garasjeplan, Plan 0 i hus A+B og Plan 1 i hus C.

Reseksjonering
Overføring av 1 parkeringsplass fra snr. 13 til snr. 14
Overføring av 1 parkeringsplass fra snr. 13 til sameiet til gjesteparkering

01.01.2020 - Dokumentnr: 1013605 - Omnummerering ved kommuneendring
Tidligere: Knr:1201 Gnr:160 Bnr:1059 Snr:73

08.11.2022 - Dokumentnr: 1269169 - Reseksjonering
Snr: 73
Formål: Bolig
Tilleggsdel: Bygning
Sameiebrøk: 9/1000
Tilleggsarealet til snr. 15 overføres til snr. 14
Endring av fellesareal, snr. 15, 36, 39, 46, 62 og 96 får nytt tilleggsareal fra fellesareal

12.05.2025 - Dokumentnr: 527595 - Reseksjonering
Snr: 73
Formål: Bolig
Tilleggsdel: Bygning
Sameiebrøk: 9/1000
Endring av tilleggsdel
Endring av tegninger
Endring av fellesareal
Seksjon opprettet fra fellesareal

Regulerings- og arealplaner

Reguleringsplaner på grunnen
PlanID 10520603 – ÅRSTAD. GNR 160 BNR 938, 976 MFL., SLETTEBAKKEN SØR
Status: 3 – Endelig vedtatt arealplan
Ikrafttrådt: 18.02.2016
Saksnr.: 201502897
Dekningsgrad: 99,7%

PlanID 10520602 – ÅRSTAD. GNR 160 BNR 977 MFL., VILHELM BJERKNES' VEI
Status: 3 – Endelig vedtatt arealplan
Ikrafttrådt: 19.11.2015
Saksnr.: 201315000
Dekningsgrad: 0,3%

PlanID 10520600 – ÅRSTAD. GNR 160 BNR 938 OG 967 MFL., SLETTEBAKKEN SØR
Status: 3 – Endelig vedtatt arealplan
Ikrafttrådt: 25.10.2010
Saksnr.: 200513425
Dekningsgrad:

Vei/Vann/Avløp

Privat vei til offentlig vei.
Eiendommen er tilknyttet offentlig vann- og avløp via private stikk- og fellesledninger.

Vi gjør oppmerksom på at private ledninger vedlikeholdes for eiers regning. For private fellesledninger er der normalt tilknyttet solidarisk vedlikeholdsplikt.

Det er vannmåler i leiligheten.

Radonmåling

Det gjøres oppmerksom på at det ved utleie er krav til å gjennomføre radonmåling, og at forsvarlige nivåer skal kunne dokumenteres. Kravet gjelder alle typer utleieboliger, inkludert leiligheter og hybler i tilknytning til egen bolig, såfremt det betales husleie. I de tilfeller hvor det ikke er opplyst at selger har kunnskap om eiendommens radonnivå må kjøpere som ønsker å leie ut hele eller deler av eiendommen, særskilt være oppmerksom på at de overtar ansvaret for den usikkerheten dette medfører. Se <http://www.nrpa.no> for nærmere informasjon.

Adgang til utleie

Seksjonseieren disponerer fritt over egen seksjon med de begrensningene som følger av sameieforholdet og eierseksjonsloven, jf. eierseksjonsloven § 24. Seksjonseieren kan fritt selge, pantsette og leie ut sin egen seksjon.

Korttidsutleie av hele boligseksjonen i mer enn 90 døgn årlig er ikke tillatt. Med korttidsutleie menes utleie i inntil 30 døgn sammenhengende. Grensen på 90 døgn kan fravikes i vedtektene og kan i så fall settes til mellom 60 og 120 døgn. Slik beslutning krever et flertall på minst to tredjedeler av de avgitte stemmene på årsmøtet.

Sameiets styre skal underrettes skriftlig om alle overdragelser og leieforhold.

Det er krav til forsvarlige radonnivåer på utleieboliger. I de tilfeller hvor det ikke særskilt er opplyst at selger har kunnskap om eiendommens radonnivå må kjøpere som ønsker å leie ut

hele eller deler av eiendommen, særskilt være oppmerksom på at de overtar ansvaret for den usikkerheten dette medfører. Se <http://www.nrpa.no> for nærmere informasjon.

Offentligrettslig pålegg

Det gjøres oppmerksom på at megler ikke har innhentet særskilte opplysninger om det finnes pålegg fra brann/feierevesen på eiendommen.

Grunnboksdato

Tirsdag, 16. juni 2026

Konsesjon

Eiendommen er ikke konsesjonspliktig

Odelsrett

Det er ikke odel på eiendommen.

PRISANTYDNING INKLUDERT OMKOSTNINGER

Om k. kjøper beskrivelse

5 750 000,00 (Prisantydning)

Omkostninger

12 900,00 (Boligkjøperforsikring * (valgfritt))
143 750,00 (Dokumentavgift)
545,00 (Tinglysningsgebyr pantedokument)
545,00 (Tinglysningsgebyr skjøte)

144 840,00 (Omkostninger totalt (uten Boligkjøperforsikring))
157 740,00 (Omkostninger totalt (med Boligkjøperforsikring))

5 894 840,00 (Totalpris inkl. omkostninger (uten Boligkjøperforsikring))
5 907 740,00 (Totalpris inkl. omkostninger (med Boligkjøperforsikring))

Vi gjør oppmerksom på at ovennevnte totalsum er beregnet ut fra kjøpesum tilsvarende prisantydning. Det tas forbehold om endring i gebyrer.

Betalingsbetingelser

Kjøpesum med tillegg av omkostninger skal være disponibelt på meglers klientkonto innen overtagelse. Normalt innebærer dette at fullt oppgjør må være innbetalt på meglers klientkonto senest to virkedager før avtalt overtagelsesdato. Eventuelle vilkår knyttet til innbetalingen, eksempelvis pantedokument som skal tinglyses til fordel for kjøpers bank, må være megler i hende i god tid før overtagelse kan finne sted.

Kjøpesummen skal innbetales fra norsk finansinstitusjon

Kjerneinformasjon

og/eller kjøpers konto i norsk finansinstitusjon. Eventuell egenkapital skal innbetales i én samlet betaling fra kjøpers egen konto i norsk finansinstitusjon.

Alle eiendomsmeglingsforetak har lovpålagt forsikring av klientmidler begrenset oppad til kr 45 mill. Enkelt saker er forsikret inntil kr 15 mill. Dersom kjøpers låneinstitusjon krever tilleggsforsikring ved omsetning over 15 millioner, må kjøper selv eller dennes låneinstitusjon dekke utgiftene forbundet med dette.

Lovanvendelse

Eiendommen selges etter reglene i avhendingsloven. Salgsoppgaven er basert på de opplysningene selger har gitt til megler, den bygningssakyndiges tilstandsrapport, samt opplysninger innhentet fra kommunen, Kartverket og andre tilgjengelige kilder. Selger har godkjent salgsoppgaven. Det er viktig at kjøper setter seg grundig inn i alle salgsdokumentene, herunder salgsoppgave, tilstandsrapport og selgers egenerklæring. Kjøper anses kjent med forhold som er tydelig beskrevet i salgsdokumentene, og slike forhold kan ikke påberopes som mangler. Dette gjelder uavhengig av om kjøper har lest dokumentene. Alle interessenter oppfordres til å undersøke eiendommen nøye, gjerne sammen med fagkyndig før bud inngis. Kjøper som velger å kjøpe usett kan ikke gjøre gjeldende som mangel noe han burde blitt kjent med ved undersøkelsen. Dersom det er behov for avklaringer, anbefaler vi at interessenter rådfører seg med eiendomsmeidler eller egne rådgivere før det legges inn bud.

En bolig som har blitt brukt i en viss tid, har vanligvis blitt utsatt for slitasje og skader kan ha oppstått. Slik bruksslitasje må kjøper regne med, og det kan avdekkes enkelte forhold etter overtakelse som nødvendiggjør utbedringer. Normal slitasje og skader som nødvendiggjør utbedring, er innenfor hva kjøper må forvente og vil ikke utgjøre en mangel. Kjøper og selgers rettigheter og plikter reguleres av avtalen mellom partene, samt informasjonen som har vært tilgjengelig for kjøperen i forbindelse med handelen. Avtalen utfylles av avhendingsloven, og det gjelder ulike avtalevilkår avhengig av om kjøper er forbrukerkjøper eller ikke. Dette er nærmere beskrevet nedenfor.

På grunn av ulike avtalevilkår kan selger vurdere bud fra en som ikke er forbruker, ulikt fra en forbrukers bud. Dersom kjøper ikke er forbruker, er selger sitt mulige mangelsansvar begrenset fordi eiendommen selges «som den er». Selger kan ikke ta «som den er» forbehold ovenfor en forbrukerkjøper. Selv et lavere bud fra en som ikke er forbruker kan foretrekkes fordi begrensningen i mulig mangelsansvar kan ha egenverdi for selger. Selger står fritt til å forkaste eller akseptere ethvert bud, og er for eksempel ikke forpliktet til å akseptere høyeste bud. Budgiver skal i budskjemaet avgi egenerklæring om budgiver er forbruker eller næringsdrivende/person som hovedsakelig handler som ledd i næringsvirksomhet.

Forbrukerkjøp - definisjon: Med forbrukerkjøp menes kjøp av

eiendom når kjøperen er en fysisk person som ikke hovedsakelig handler som ledd i næringsvirksomhet.

Forbruker - avtalevilkår: Eiendommen har en mangel dersom den ikke er i samsvar med kravene som følger av avtalen, eller det foreligger brudd på bestemmelsene i avhendingsloven §§ 3-2 til 3-8. Hvis eiendommen ikke er i samsvar med det kjøperen må kunne forvente ut ifra alder, type og synlig tilstand, kan det være grunnlag for mangelskrav. Det samme gjelder hvis det er holdt tilbake eller gitt uriktige opplysninger om eiendommen. Dette gjelder likevel bare dersom man kan gå ut ifra at det virket inn på avtalen at opplysningen ikke ble gitt eller at feil uriktige opplysninger ikke blir rettet i tide på en tydelig måte. Boligen kan ha en mangel etter avhendingsloven § 3-3 dersom det er avvik mellom opplyst og faktisk innvendig areal, forutsatt at avviket er på 2% eller mer og minimum 1 kvm.

Ved beregning av et eventuelt prisavslag eller erstatning må kjøper selv dekke tap/kostnader opptil et beløp på kr. 10 000 (egenandel).

Ikke-forbruker (næringsdrivende) - definisjon: Hvis kjøper er en juridisk person, eller en fysisk person som hovedsakelig handler som ledd i næringsvirksomhet, vil kjøpet ikke anses som et forbrukerkjøp.

Ikke-forbruker - avtalevilkår: Eiendommen har en mangel dersom den ikke er i samsvar med kravene som følger av avtalen. Eiendommen selges «som den er», og selgers ansvar utover det konkret avtalte er da begrenset etter avhendingsloven § 3-9, første ledd andre setning. Avhendingsloven § 3-3 andre ledd fravikes, og hvorvidt boligens arealsvikt utgjør en mangel vurderes etter avhendingsloven § 3-8. Informasjon om kjøpers undersøkelsesplikt, herunder oppfordringen om å undersøke eiendommen nøye, gjelder også for kjøpere som ikke anses som forbrukere.

Interessenter og kjøper må godta at selger og megler bruker elektronisk kommunikasjon i salgsprosessen.

Dersom kjøper er utenlandsk statsborger kreves det at vedkommende har et såkalt D-nummer til erstatning for norsk personnummer. Rekvirering av D-nummer må sendes Kartverket samtidig med innsending av skjøtet for tinglysing. Skjøtet blir liggende i Kartverket inntil kjøper har fått D-nummer av Skatteetaten. Når Kartverket har mottatt D-nummeret fra Skatteetaten, vil skjøtet bli tinglyst umiddelbart. Rekvirering av D-nummer i forbindelse med tinglysing av skjøte vil ofte medføre at oppgjør og utbetaling til selger blir forsinket med noen uker. Kjøper må i disse tilfellene enten ta forbehold i bud om forsinket utbetaling til selger, eller være forberedt på å dekke forsinkelsesrenter til selger. Kontakt ansvarlig megler for informasjon før budgivning.

ØVRIGE KJØPSFORHOLD

Overtakelse

Overtakelse etter avtale med selger. Interessenter oppfordres til å angi ønsket overtakelse i budskjema.

Skjøte sendes for tinglysing i forbindelse med oppgjøret. Oppgjør forutsetter at det er gjennomført overtagelse og at partene har signert en overtakelsesprotokoll og sendt denne til oppgjørsavdelingen slik som avtalt i kontrakt. Det forutsettes at skjøte tinglyses i kjøpers navn. Hvis interessenter mot formodning ikke ønsker tinglysing av skjøte må det tas forbehold om dette i kjøpetilbudet.

Budgivning

Bud kan legges inn på nettannonsen på "gi bud" knappen eller via hjemmesiden. Ved elektronisk budgivning så kan bud legges inn trygt og enkelt med bank-ID. Megler kan også kontaktes for tilsendelse av budkjema og budskjema finnes også i salgsoppgaven.

All budgivning må foregå ved skriftlighet. Ta kontakt med megler dersom det er behov for bistand for å inngi bud.

Eiendomsmegler skal legge til rette for en forsvarlig avvikling av budrunden og kan ikke videreformidle bud med en kortere akseptfrist enn kl. 12.00 første virkedag etter siste annonserte visning. Etter klokken 11:30 anbefaler vi akseptfrist på minimum 30 minutter.

Megler kan ikke formidle bud med forbehold om at budet eller forbehold i budet skal holdes skjult (hemmelig) for andre budgivere og interessenter.

Megler tar ikke noe ansvar for forsinkelser på el- eller telenettet. Under budrunden kan akseptfristene kortes inn ved mottakelse av nye bud. Akseptfristen fra kjøper er absolutt. Det betyr at dersom selger velger å akseptere budet, må kjøper meddeles aksept innen utløpet av akseptfristen. Dersom du utsetter inngivelse av bud til tett opp mot akseptfristen er det en reell fare for at eiendommen kan bli solgt før ditt bud fremkommer til megler.

Boligselgerforsikring

Selger har tegnet boligselgerforsikring. Selgers egenerklæringskjema er vedlegg til dette prospekt. Forsikringsvilkår kan fås ved henvendelse til megler.

Boligkjøperforsikring

Mange kjøpere har anledning til å tegne boligkjøperforsikring. Vedlagt i salgsoppgaven følger informasjon om Boligkjøperforsikring fra Söderberg & Partners. Boligkjøperforsikring er en rettshjelpsforsikring som gir trygghet og profesjonell juridisk hjelp dersom det oppdages uventede feil eller mangler ved boligen de neste fem årene. Les mer om Boligkjøperforsikring i vedlagte materiell eller på <https://www.soderbergpartners.no/eiendom/boligkjooper/>.

Innbo og løsøre

Med mindre annet er uttrykkelig avtalt gjelder NEF's normgivende liste over løsøre og tilbehør, se vedlagt liste til salgsoppgaven. Til orientering er det full avtalefrihet om hva som skal følge med bolig og fritidsbolig ved salg. I de tilfeller det medfølger hvitevarer i handelen, overleveres disse uten noen form for garanti utover leverandørgaranti.

Eier

Håkon Skår

Tilbud på lånefinansiering

Vi bistår gjerne med å etablere kontakt med ulike banker, men vi har ingen fast bankforbindelse som vi benytter. Vi mener at vilkårene i ulike finansinstitusjoner varierer fra kundegruppe til kundegruppe, og kan derfor ikke anbefale en bestemt bank, men hjelper mer enn gjerne med å finne en bank som kan tilby deg gode lånevilkår.

Meglers vederlag

Proaktiv Gruppen AS og eiendomsmeglingsforetakene som er tilknyttet Proaktiv har samarbeid med forskjellige foretak som tilbyr forbrukerne produkter eller tjenester i forbindelse med et salgsoppdrag. Våre samarbeidspartnere er: Søderberg & Partners AS - formidler av boligkjøperforsikring, Gjensidige - formidler av boligselgerforsikring, Meglerfront - leverandør av digitale oppgjørsskjemaer og overtakelsesprotokoller som også inneholder tilbud til forbruker om tilpassede strøm-, internett- og alarmtjenester, Vend Marketplaces AS og Bomega AS - markeds plasser på nett, Schibsted - markedsføring i SOME, Eiendomsverdi - formidler av nabolagsprofiler. Hvilke produkter/ tjenester kjøper og selger får i forbindelse med oppdraget, kan variere ut fra hvor i landet eiendommen ligger.

Personopplysningsloven

Vi gjør oppmerksom på at vi lagrer personopplysninger på interessenter, budgivere og kjøpere. Videre opplyser vi at mulighetene for å slette sine personopplysninger er begrenset, som følge av at eiendomsmeglingsforetak har plikt til å oppbevare kontrakter og dokumenter i minst 10 år, iht. eiendomsmeglingsforskriften. Du kan lese om vår behandling av personopplysninger i vår personvernerklæring på <https://proaktiv.no/personvernerklæring>

Hvitvaskingsreglene

Det følger av lov om tiltak mot hvitvasking og terrorfinansiering at meglerforetaket er forpliktet til å foreta kundetiltak av begge parter i handelen. For oppdragsgiver skjer dette i forbindelse med inngåelse av oppdraget, og for kjøper på tidspunkt for kontraktsinngåelse. Dersom slik kundekontroll ikke kan gjennomføres, er meglerforetaket pålagt å avstå fra gjennomføring av oppgjøret. Partene er selv ansvarlig for eventuelle kostnader og ansvar dette kan medføre uten at det kan anføres et kontraktsrettslig ansvar overfor meglerforetaket.

Vedlegg til salgsoppgave

Vedleggene er en del av den komplette salgsoppgaven. Det er viktig at interessenter setter seg godt inn i vedleggene og kontakter megler med eventuelle spørsmål før bud inngis.

Dato salgsoppgave
18.6.2026

VEDLEGG

«Det finnes ingen kunnskap som ikke er verdifull.»





-Edmund Burke

Tilstandsrapport



Tilstandsrapport



-  Selveierleilighet (i blokk)
-  Vilhelm Bjerknæs' vei 58 C, 5081 BERGEN
-  BERGEN kommune
-  # gnr. 160, bnr. 1059, snr. 73

Sum areal alle bygg: BRA: 82 m² BRA-i: 74 m²



Befaringsdato: 04.06.2026 Rapportdato: 16.06.2026 Oppdragsnr.: 20932-3486 Eiendomsverdi ref nr: DZ1684

Autorisert foretak: Bang Takst AS Sertifisert Takstingeniør: Patrick Bang



Rapporten kan brukes i inntil ett år etter rapportdato, og kan ikke gjenbrukes ved flere boligsalg i denne perioden. Skjer det endringer, oppstår skader også videre på boligen, bør du som selger be om oppdatert rapport.

Norsk takst

Norsk takst er bransjeorganisasjonen for landets bygningsakkyndige og takstforetak, med om lag 1400 sertifiserte medlemmer fordelt på omtrent 1000 bedrifter. I boligomsetningen regnes takstrapportene som et helt avgjørende element i den informasjonen som gjøres tilgjengelig for kjøper. Årlig leverer medlemmene rundt 120.000 slike takster. Det gir unik oversikt over norske boliger, og bidrar til at alle oppdrag kan utføres med utgangspunkt i erfaringsbasert kvalitet.



Det stilles høye krav til utdanning, sertifisering og yrkesetikk. Norsk takst er opptatt av at boligomsetningen skal være trygg, og legger vekt på å opptre uavhengig av andre bransjeaktører. Bygningsakkyndige fakturerer sine tjenester uten hensyn til hvilken pris som oppnås, og skal heller ikke på annen måte ha noen egeninteresse knyttet til handelen.

Uavhengighet og god fagkunnskap har over tid bygget troverdighet og tillit. Både selger og kjøper skal kunne stole på bygningsakkyndiges vurderinger. For tilfeller der det likevel skulle oppstå misnøye med utført arbeid, har vi sammen med Forbrukerrådet etablert en klagenemnd.

Norsk takst har en sentral rolle i utviklingen av norske standarder, regler og profesjonsprinsipper, og representerer bransjen i alle relevante internasjonale fora. Dette sikrer at norske bygningsakkyndige tidlig kan tilpasse seg krav og bransjetrender fra utlandet, samtidig som takseringsfaget får en norsk stemme på verdensbasis. Organisasjonen bidrar i næringspolitisk sammenheng, og har vært en pådriver for å sikre at lover og regler gir trygghet for forbrukerne i boligomsetningen.

Bang Takst AS

Bang Takst AS er etablert og drives av Patrick Bang, byggingeniør siden 2011 og takstmann siden 2021. Med bakgrunn fra rådgivende ingeniørarbeid og byggeledelse har selskapet opparbeidet seg en solid og bred erfaring.

Selskapet spesialiserer seg på:

- Tilstandsrapporter etter ny forskrift (NS 3600)
- Verditakst for bolig og fritidsbolig.

Bang Takst AS legger stor vekt på faglig grundighet, høy kvalitet og tydelig kommunikasjon. Oppdrag utføres for eiendomsmeglere, privatpersoner og profesjonelle aktører – med mål om å levere uavhengige og profesjonelle vurderinger av høy standard.



Rapportansvarlig

Patrick Bang
Uavhengig Takstingeniør
post@bangtakst.no
979 16 572



Oppdragsnr.: 20932-3486

Befaringsdato: 04.06.2026

Side: 2 av 22

Vilhelm Bjerknes' vei 58 C, 5081 BERGEN
Gnr 160 - Bnr 1059
4601 BERGEN

Bang Takst AS
Møllendalsveien 65A
5009 BERGEN
Norsk takst

Dette trenger du å vite om tilstandsrapporten



Hva er en tilstandsrapport?

En tilstandsrapport beskriver synlige skader/avvik eller tegn på skader/avvik på boligen. Rapporten fremhever vanligvis ikke positive egenskaper ved boligen.



Hva vurderer en bygningssakkyndig?

Den bygningssakkyndige vurderer boligen ut fra hva man kan forvente av en bygning av samme alder og type. Vurderingen gjøres som regel mot hvordan det var vanlig å bygge og regler som gjaldt da boligen ble oppført (søknadstidspunktet). Forhold som er vanlige for bygningens alder, slik som slitasje etter normal bruk regnes ikke som avvik.



Hva inneholder tilstandsrapporten?

Den bygningssakkyndige undersøker rom og bygningsdeler slik det kommer frem av [Forskrift til avhendingsloven](#). Tilstandsrapporten inneholder bare avvik som den bygningssakkyndige kan se eller kontrollere med enkle hjelpemidler. Det gjøres ikke nærmere undersøkelser slik som åpning av vegger eller andre bygningsdeler. I vegg mot våtrom og rom under terreng kan det borres et hull for å gjøre enkle undersøkelser slik som fuktøk.

Når du kjøper en brukt bolig

Når du kjøper en brukt bolig, er det viktig å være oppmerksom på at dette ikke kan sammenlignes med å kjøpe en ny bolig. Måten boligen ble bygget på kan være annerledes enn i dag. Bygninger svekkes over tid, og utsettes for slitasje blant annet på grunn av bruk og vær og vind. Mange boliger fornyes helt eller delvis, noen i flere omganger, eller det oppføres tilbygg. Særlig for boliger som er pusset opp eller endret, er det viktig å merke seg at fornyelse av overflater ikke nødvendigvis betyr at bygningsdeler under er forbedret.

Vurdering mot byggeregler

Den bygningssakkyndige vil vurdere boligen mot hvordan det var vanlig å bygge og regler som gjaldt på søknadstidspunktet. Den bygningssakkyndige ser etter avvik som har betydning for og som reduserer boligens funksjon og verdi, og som kommer frem av forskrift til avhendingslova.

Noen bygningsdeler og forhold vil den bygningssakkyndige vurdere mot dagens regelverk. Etter dagens regelverk vil disse kunne få avvik og/eller TG2 eller TG3 uten at det nødvendigvis er krav om at avviket utbedres. Dette kan gjelde sluk, tettesjikt og fall på bad og vaskerom, forhold som gjelder sikkerhet mot brann, rekkverk, trapper osv.

Tilstandsrapporten beskriver ikke hele boligen

BYGNINGSSAKKYNDIGE SER FOR EKSEMPEL IKKE PÅ

- vanlig slitasje og normal vedlikeholdstilstand • bagatellmessige forhold som ikke påvirker bygningens bruk eller verdi vesentlig • etasjeskillere • tilleggbygg slik som garasje, bod, annek, naust også videre • utvendige trapper • støtmurer • skjulte installasjoner • installasjoner utenfor bygningen • full funksjonstesting av el- og VVS-installasjoner • geologiske forhold og bygningens plassering på grunnen • bygningens planløsning • bygningens innredning • løsøre slik som hvitevarer • utendørs svømmebasseng og pumpeanlegg • bygningens estetikk og arkitektur • bygningens lovighet (bortsett fra bruksendringer, brannceller og forhold som åpenbart kan påvirke helse, miljø og sikkerhet) • fellesarealer (med mindre boligeier har vedlikeholdsplikt for fellesarealer og dette er kjent for bygningssakkyndig, eller fellesarealet har en særlig tilknytning til boligen).

© iVerdi 2023 © Norsk takst 2023

Malen til denne rapporten, inkludert standardtekstene fra Norsk takst, er vernet etter åndsverkloven og kan kun benyttes av medlemsforetakene i Norsk takst og av takstingenører som er sertifisert i slikt foretak, samt av kunder hos iVerdi og studenter hos NEAK. For andre aktører er eksemplarframstilling av malen og standardtekster, som utskrift og annen kopiering til bruk som grunnlag for tilsvarende rapporter, bare tillatt når det er hjemlet i lov (kopiering til privat bruk, sitat o.l.) eller avtale med Norsk Takst ([Forside](#)) eller iVerdi ([Hjem-iVerdi](#)).

Utnyttelse i strid med lov eller avtale kan medføre erstatnings- og straffeansvar.

Oppdragsnr.: 20932-3486

Befaringsdato: 04.06.2026

Side: 3 av 22

Vilhelm Bjerknes' vei 58 C, 5081 BERGEN
Gnr 160 - Bnr 1059
4601 BERGEN

Bang Takst AS
Møllendalsveien 65A
5009 BERGEN
Norsk takst

Dette trenger du å vite om tilstandsrapporten

Tilstanden vurderes med ulike tilstandsgrader

Tilstanden gir uttrykk for en gitt forventet tilstand, blant annet vurdert ut fra alder og normal bruk. Ved Tilstandsgrad 0 (TG0) og Tilstandsgrad 1 (TG1) gir den bygningssakkyndige normalt ingen begrunnelse for valg av tilstandsgrad. Grunnen er at bygningen eller bygningsdelen da bare har normal slitasje. Ved skjulte konstruksjoner kan alder alene avgjøre tilstandsgrad. Når bygningssakkyndige anbefaler tiltak, for eksempel utbedringer, må brukeren av rapporten vurdere om tiltakene er nødvendige og lønnsomme. Når den bygningssakkyndige velger tilstandsgrad, baseres vurderingen på faste kriterier som følger av gjeldende bransjestandard for Teknisk tilstandsanalyse ved omsetning av bolig og Forskrift til avhendingslova.

TG 0

TILSTANDSGRAD 0, TG0: INGEN AVVIK

Bygningsdelen skal være tilnærmet ny, ikke vise tegn på slitasje og det skal være lagt frem dokumentasjon på faglig god utførelse. Det er ingen merknader til delen.

TG 1

TILSTANDSGRAD 1, TG1: MINDRE AVVIK

Bygningsdelen skal bare ha normal slitasje, og strakstiltak skal ikke anses som nødvendig. Graden kan også brukes når delen er ny, men der dokumentasjon på faglig god utførelse mangler.

TG 2

TILSTANDSGRAD 2, TG2: VESENTLIGE AVVIK OG MINDRE AVVIK SOM ETTER NS 3600 GIR TG 2

Bygningsdelen skal enten ha feil utførelse, en skade eller symptomer på skade, sterk slitasje eller nedsatt funksjon. Graden gis når bygningsdelen trenger vedlikehold eller tiltak i nær fremtid. Graden skal også brukes når delen er gammel og det er grunn til å varsle om faren for skader på grunn av alderen, eller når det er grunn til å overvåke delen spesielt på grunn av fare for større skader eller følgeskader.

TG 3

TILSTANDSGRAD 3, TG3: STORE ELLER ALVORLIGE AVVIK

Denne tilstandsgraden brukes ved kraftige tegn på forhold som man må regne med trenger utbedring straks eller innen kort tid. Det er påvist funksjonssvikt eller sammenbrudd.

TG IU

IKKE UNDERSØKT/IKKE TILGJENGELIG FOR UNDERSØKELSE

Det kan være avvik/skader som ikke er avdekket.

Informasjon om utbedringskostnader

Utbedringskostnadene i rapporten er sjablongmessige anslag basert på observerte forhold som feil, skader eller uregelmessigheter, samt foreslåtte tiltak. Disse anslagene er veiledende, angis i fem intervaller, er basert på generelle erfaringstall, og må ikke forveksles med konkrete pristilbud fra håndverkere eller entreprenører. Faktiske kostnader kan variere betydelig, avhengig av individuelle valg, materialpriser og markedsforhold. For å få en nøyaktig vurdering av utbedringskostnadene anbefales ytterligere undersøkelser og innhenting av flere pristilbud fra kvalifiserte fagfolk. Slike anslag gis for TG3, der dette er mulig.

- Tiltak under kr 20 000
- Tiltak mellom kr 20 000 – 100 000
- Tiltak mellom kr 100 000 – 200 000
- Tiltak mellom kr 200 000 – 500 000
- Tiltak over kr 500 000

Oppdragsnr.: 20932-3486

Befaringsdato: 04.06.2026

Side: 4 av 22

Vilhelm Bjerknæs' vei 58 C, 5081 BERGEN
Gnr 160 - Bnr 1059
4601 BERGEN

Bang Takst AS
Møllendalsveien 65A
5009 BERGEN



Beskrivelse av eiendommen

TAKSTOBJEKTET

3-roms selveierleilighet i byggets 3. etasje. Ssb-nr: H0207.
Balkong på 8,7 m² med utgang fra stue/kjøkken.
Ekstern bod på 7,9 m².
Fast parkeringsplass.

STANDARD

Leiligheten har en normal standard ut fra byggeskikk og tekniske krav som gjaldt ved oppføringstidspunktet. Det henvises for øvrig til rapportens enkeltpunkter for nærmere detaljer.

REFERANSENIVÅ

Det er lagt til grunn at bygget er oppført i samsvar med kravene i Byggteknisk forskrift (TEK10) med tilhørende bestemmelser som gjaldt på oppføringstidspunktet, samt datidens byggeskikk og fagmessige utførelse. Eventuelle oppgraderinger og moderniseringer er vurdert ut fra gjeldende forskriftskrav og byggeskikk på det tidspunktet arbeidene ble gjennomført.

EGENSKAPER

I rapporten refereres det til estimerte levetider basert på Byggforskseriens Byggforvaltning 700.320, som omhandler "intervaller for vedlikehold og utskifting av bygningsdeler". Det må påregnes normalt vedlikehold.

BEGRENSNINGER

Rapporten begrenser seg til leiligheten og det som normalt vil omfattes av eiers selvstendige vedlikeholdsansvar som eier. Normalt utgjør dette alt innenfor leilighetens yttervegger. Tilstandsrapporten omfatter derfor ikke bygningens fellesdeler som for eksempel tak, yttervegger, grunnmur, drenering, og felles tekniske installasjoner. Takstmann kjenner ikke til om det foreligger tilstandsrapport, vedlikeholdsplan eller lignende for felles bygningsmasse. Rapporten er basert på visuell inspeksjon og enkle målinger, med unntak av hulltaking hvor dette er påkrevd.

Det tas forbehold om at det ved oppussing eller åpning av konstruksjoner kan avdekkes feil og mangler som ikke er synlige ved en visuell inspeksjon.

BELIGGENHET

Leiligheten ligger i et etablert boligområde på Landås/Slettebakken. Kort vei til skole, barnehage, dagligvare, bussforbindelse og bybanestopp på Fantoft og Slettebakken. Gangavstand til Sletten senter med butikker, legesenter, tannlege, bibliotek og Vinmonopol. Sykkelavstand til Haukeland universitetssykehus, Høgskulen på Vestlandet og Bergen sentrum. Ca. 10 min kjøring til sentrum. Turområder i nærheten, blant annet Tveitevannet, Storetvedtmarken og Fantoftparken. Opparbeidet uteareal i sameiet med lekeplass. Idretts- og treningsfasiliteter i nærområdet, med gangavstand til Bergenshallen, Bergen Tennis Arena, Fysak-senteret, Fantofthallen og fotballbaner. Søndagsåpne butikker på Fantoft og ved Landåstorget. Flere barnehager og skoler i nærområdet.

TOMT

Felles tomt på 5362 m². Tomten er opparbeidet med parkanlegg,

lekestativ og interne veier.

ADKOMST

Adkomst via offentlig vei.

VANN- OG AVLØP

Eiendommen er tilknyttet offentlig vann- og avløpsledninger via private stikk- og fellesledninger. Private ledninger vedlikeholdes for eiers regning. For private fellesledninger er der normalt tilknyttet solidarisk vedlikeholdsplikt.

PARKERING

Fast parkeringsplass i felles garasjeanlegg. Elbillader. Gjesteparkeringer.

BESKRIVELSE - BYGGEMÅTE

Grunn og fundamenter:

Bygningen er fundamentert på antatt faste masser av sprengstein/grov pukk på fjell. Grunnmur og fundamenter i betongkonstruksjoner.

Yttervegger:

Bærekonstruksjoner i stål og betong. Fasadevegger i isolert trekonstruksjon med vindspærre. Utvendig kledd liggende trekledning. Fasader ble vasket og malt i regi av sameiet i 2022.

Vinduer:

Vinduer med isolerglass i malte trekarmar. Utvendig beslått med alu. profiler.

Dører:

Slett entrédør med lydklasse 40 dB. Sidehengslet balkongdør med isolerglass i malte trekarmar. Utvendig beslått med alu. profiler.

Takkonstruksjon:

Pulttak.
Utvendig tekket med folie el. i membrantekking.

Etasjeskillere:

Etasjeskillere av betong.

Balkong:

Balkong på 8,7 m² med utgang fra stue/kjøkken. Balkongen er oppført i betongkonstruksjoner. Terrassebord fra Møre Royal og glassrekkverk med metallprofiler. Utstyrt med jordet stikkontakt. Terrassebord ble montert i 2025.

BESKRIVELSE - INNVENDIG

Entré (3,5 m²)

Parkett på gulv, malte flater på vegger og i himling. Sikringsskap. Skyvedørgarderobe.

Gang (5,5 m²)

Parkett på gulv, malte flater på vegger og i himling. Radiator.

Oppdragsnr.: 20932-3486

Befaringsdato: 04.06.2026

Side: 5 av 22

Vilhelm Bjerknæs' vei 58 C, 5081 BERGEN
Gnr 160 - Bnr 1059
4601 BERGEN

Bang Takst AS
Møllendalsveien 65A
5009 BERGEN



Beskrivelse av eiendommen

Innvendig bod (3,2 m²)

Parkett på gulv, malte flater på vegger og i himling. Fordelerskap til rør-i-rør/vannbåren varme og ventilasjonsaggregat.

Soverom (8,1 m²)

Parkett på gulv, malte flater på vegger og i himling.

Bad (6,8 m²)

Keramiske fliser på gulv og vegger. Malte flater i himling. Innfelte spotter. Se egen beskrivelse av utstyr og innredning.

Stue/kjøkken (29,9 m²)

Parkett på gulv, malte flater på vegger og i himling. Se egen beskrivelse av kjøkkeninnredning. Utgang til balkong.

Soverom (15,2 m²)

Parkett på gulv, malte flater på vegger og i himling. Skyvedørgarderobe.

TEKNISKE INSTALLASJONER

Vann- og avløpsrør av plast.
Rør-i-rør.
Sentralanlegg for varmtvann og fjernvarme.
Balansert ventilasjon.
Sikringsskap med automatsikringer.
Porttelefon (via app).
Sprinkleranlegg.
Heis.

OPPVARMING

Vannbåren gulvvarme på bad og radiator i gang.
Varmegjenvinning fra ventilasjonsanlegg.

Arealer

[Gå til side](#)

Forutsetninger og vedlegg

[Gå til side](#)

Lovlighet

[Gå til side](#)

Selveierleilighet (i blokk)

- Det foreligger godkjente og byggemeldte tegninger, som stemmer med dagens bruk

Oppdragsnr.: 20932-3486

Befaringsdato: 04.06.2026

Side: 6 av 22

Vilhelm Bjerknes' vei 58 C, 5081 BERGEN
Gnr 160 - Bnr 1059
4601 BERGEN

Bang Takst AS
Møllendalsveien 65A
5009 BERGEN 

Sammendrag av boligens tilstand

Fordeling av tilstandsgrader

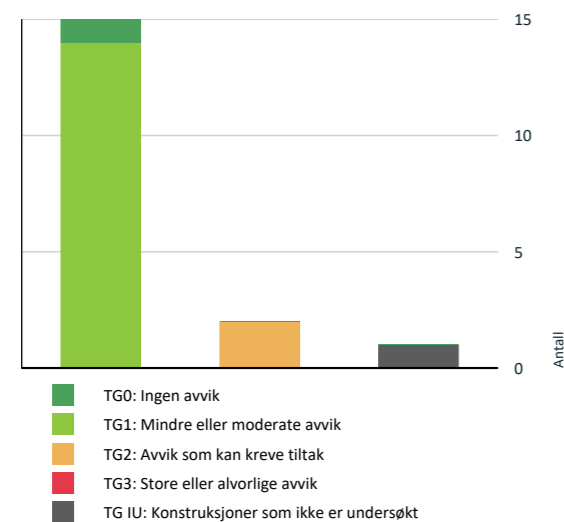

Vil du vite mer om tilstandsgrader? Se side 4.

Spesielt for dette oppdraget/rapporten

Denne rapporten er utarbeidet av en uavhengig takstmann uten bindinger til andre aktører i eiendomsbransjen. Takstmannen har verken et ansettelsesforhold til eller økonomisk interesse i sin oppdragsgivers virksomhet. For nærmere beskrivelse av kravene til takstmannens integritet, se takseringsbransjens etiske retningslinjer på www.norsktakst.no.

Det er ikke gitt kostnadsestimat for bygningsdeler som er vurdert som TG2 i denne rapporten. Dette settes kun for bygningsdeler som er vurdert som TG3. Forskrift til ny avhendingslov krever kun at det settes kostnadsestimat for sistnevnte.

Opplysninger om oppgradering/modernisering i leilighet/bygg er hentet fra eiendomsverdi.no, med forbehold om evt. feil opplysninger.

Eier av takstobjektet må selv gå gjennom denne rapport og straks melde fra hvis noen av opplysningene ikke er korrekte, eller om det foreligger relevante opplysninger eier har kjennskap til som burde vært opplyst om.

Besiktigelse er foretatt med de begrensninger som følger av at bygningen er innredet/utstyrt.

Oppsummering av avvik

Vil du vite mer? Se på rommet eller bygningsdelen senere i rapporten.

Selveierleilighet (i blokk)

KONSTRUKSJONER SOM IKKE ER UNDERSØKT

 Tekniske installasjoner > Varmesentral [Gå til side](#)

AVVIK SOM KAN KREVE TILTAK

 **Våtrom > 3. etasje > Bad (6,8 m²) > Sluk, membran og tettesjikt** [Gå til side](#)

Mer enn halvparten av forventet brukstid er passert på membranløsningen.

- Vurdering gjelder for de deler av membranen som ikke ble fornyet ifb. med reparasjoner i 2024.

 **Våtrom > 3. etasje > Bad (6,8 m²) > Sanitærutstyr og innredning** [Gå til side](#)

Det er påvist andre avvik:

- Det vegghengte toalettet har en innebygd sylinder uten drengåpning eller spalte nederst. Dette betyr at hvis det oppstår lekkasje inne i sylinderen, kan vann samle seg bak veggen og føre til skjulte skader som ikke oppdages umiddelbart.

Oppdragsnr.: 20932-3486

Befaringsdato: 04.06.2026

Side: 7 av 22

Vilhelm Bjerknes' vei 58 C, 5081 BERGEN
Gnr 160 - Bnr 1059
4601 BERGEN

Bang Takst AS
Møllendalsveien 65A
5009 BERGEN 

Sammendrag av boligens tilstand

Oppdragsnr.: 20932-3486

Befaringsdato: 04.06.2026

Side: 8 av 22

Vilhelm Bjerknes' vei 58 C, 5081 BERGEN
Gnr 160 - Bnr 1059
4601 BERGEN

Bang Takst AS
Møllendalsveien 65A
5009 BERGEN



Tilstandsrapport

SELVEIERLEILIGHET (I BLOKK)

Byggeår
2014

Kommentar

Kilde: Informasjon fra grunnboken.

Standard

Leiligheten har en normal standard ut fra byggeskikk og tekniske krav som gjaldt ved oppføringstidspunktet. Det henvises for øvrig til rapportens enkeltpunkter for nærmere detaljer.

Vedlikehold

Det må påregnes jevnlig vedlikehold av leiligheten. Bygningsdeler og installasjoner har begrenset levetid, og oppgraderinger eller utskiftninger må forventes i takt med alder og normal brukssitasje. Felles bygningsmasse inngår i sameiets vedlikeholdsansvar.

UTVENDIG

Vinduer

Beskrivelse

Vinduer med isolerglass i malte trekarmen. Utvendig beslått med alu. profiler.

Merk:

Det er utført enkel funksjonstest av utvalgte vinduer. Normalt behov for justering regnes ikke som avvik. Punkterte isolerglass kan være svært vanskelig å avdekke visuelt, og risikoen for punktering øker i takt med vinduene alder.

Forventet brukstid:

- Trevinduer med isolerglass: ca. 20–60 år

Dører

Beskrivelse

Slett entrédør med lydklasse 40 dB.

Kikkehull.

Balkongdør med isolerglass i malte trekarmen. Utvendig beslått med alu. profiler.

Merk:

Mindre justeringer og normal brukssitasje anses ikke som avvik.

Forventet brukstid:

- Ytterdører i tre: ca. 20–40 år

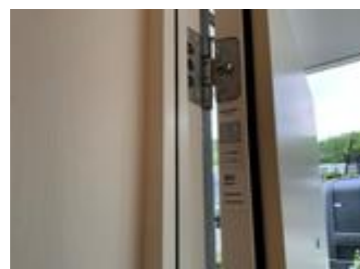

Balkonger, terrasser og rom under balkonger

Beskrivelse

Balkong på 8,7 m² med utgang fra stue/kjøkken.

Balkongen er oppført i betongkonstruksjoner. Terrassebord fra Møre Royal og glassrekkverk med metallprofiler. Utstyrt med jordet stikkontakt.

Oppdragsnr.: 20932-3486

Befaringsdato: 04.06.2026

Side: 9 av 22

Vilhelm Bjerknes' vei 58 C, 5081 BERGEN
Gnr 160 - Bnr 1059
4601 BERGEN

Bang Takst AS
Møllendalsveien 65A
5009 BERGEN



Tilstandsrapport

Terrassebord ble montert i 2025.

Rekkverkshøyde ble målt til 1,00 meter.

Til informasjon:

Ihht. avhendingslovens paragraf 2-13 skal rekkverkshøyde og åpninger undersøkes mot gjeldende byggt teknisk forskrift på befaringstidspunktet.

Fra TEK 17 (paragraf 12-17):

Balkonger, terrasser, tribuner, passasjer og lignende skal ha rekkverk med høyde;

- a) minimum 1,20 m der nivåforskjellen er mer enn 10 m
- b) minimum 1,00 m der nivåforskjellen er inntil 10 m.



INNVENDIG

Overflater

Beskrivelse

Det ble ikke registrert avvik utover normal brukssitasje.

Forventet brukstid:

- Overflater (maling, parkett, laminat): ca. 10-30 år.

Merk:

Overflater er vurdert ut fra en visuell og skjønnsmessig befaring. Stedvis noe hakk og merker, hull i vegger etter bilder, samt misfarging på gulv etter tepper og lignende må påregnes i brukt bolig. Det ble ikke flyttet på tyngre møbler eller inventar.

Se sammendrag for beskrivelse av overflater i leiligheten.

Innvendige dører

Beskrivelse

Hvite, formpressede innerdører.

Skyvedør til innvendig bod.

Merk:

Det ble gjort tilfeldig funksjonstest av enkelte dører. Mindre justeringer og behov for normalt vedlikehold vurderes ikke som vesentlig avvik.

Forventet brukstid:

- Innerdører: ca. 20-30 år

VÅTROM

Oppdragsnr.: 20932-3486

Befaringsdato: 04.06.2026

Side: 10 av 22

Vilhelm Bjerknes' vei 58 C, 5081 BERGEN
Gnr 160 - Bnr 1059
4601 BERGEN

Bang Takst AS
Møllendalsveien 65A
5009 BERGEN



Tilstandsrapport

3. ETASJE > BAD (6,8 M²)

Generell

Beskrivelse

Keramiske fliser på gulv og vegger. Malte flater i himling. Innfelte spotter.

Inneholder:

Baderomsmøbel med slette fronter, heldekkende servant og ett-greps blandebatteri, speil med belysning, vegghengt toalett, opplegg for vaskemaskin/tørketrommel og dusj med innfellbare dører i herdet glass samt dusjgarnityr med takdusj og hånddusj. Vannbåren gulvvarme, plastsluk og avtrekksventil i himling.

Det foreligger skaderapport fra M-TETT AS vedrørende utbedring av bad i 2024. Skaden omfattet setning i betong med bom i gulvflis, samt skade på smøremembran i overgang gulv/vegg flere steder. Utbedring omfattet fjerning av gulvflis og 12 veggfliser, nedsliping til betong, etablering av randsone, ny smøremembran på hele gulvet og berørte veggfelt med butyl overgangsremse, nytt membranoppbrett ved dør, samt ny flislegging med fuging og silikoner. Arbeidet er dokumentert med foto og kvalitetskontroll fra utførende firma.

3. ETASJE > BAD (6,8 M²)

TO 1 Overflater vegger og himling

Beskrivelse

Det ble gjort visuell inspeksjon av overflater uten å avdekke avvik utover normal brukslitasje.

3. ETASJE > BAD (6,8 M²)

TO 1 Overflater Gulv

Beskrivelse

Det ble målt 40 mm nivåforskjell fra topp slukrist til topp flis ved dørterskel. Ved enkel funksjonstest rant vann til sluk.



3. ETASJE > BAD (6,8 M²)

TO 2 Sluk, membran og tettesjikt

Beskrivelse

Plastsluk med vannlås. Synlig klemring i sluk.

Det er registrert synlig smøremembran/mansjett i overgang mot sluk.

Kontrollen er begrenset til synlige forhold i og rundt sluk, herunder overgang mellom sluk og tettesjikt. Øvrige deler av tettesjiktet ligger skjult bak fliser/overflater og lar seg ikke kontrollere uten destruktive inngrep.

Vurdering av avvik:

- Mer enn halvparten av forventet brukstid er passert på membranløsningen.
- Vurdering gjelder for de deler av membranen som ikke ble fornyet ifb. med reparasjoner i 2024.

Konsekvens/tiltak

Oppdragsnr.: 20932-3486

Befaringsdato: 04.06.2026

Side: 11 av 22

Vilhelm Bjerknes' vei 58 C, 5081 BERGEN
Gnr 160 - Bnr 1059
4601 BERGEN

Bang Takst AS
Møllendalsveien 65A
5009 BERGEN



Tilstandsrapport

- Overvåk tilstanden jevnlig. For å få tilstandsgrad 0 eller 1 må tettesjiktet skiftes ut, men tidspunktet for når dette er nødvendig er vanskelig å si noe om.
- Eldre membraner svekkes naturlig over tid, noe som kan medføre redusert tettefunksjon og øke risikoen for utettheter og fuktskader på sikt.



3. ETASJE > BAD (6,8 M²)

TO 2 Sanitærutstyr og innredning

Beskrivelse

Sanitærutstyr og innredning er visuelt kontrollert. Se kommentarer under avvik.

Vurdering av avvik:

- Det er påvist andre avvik:
- Det vegghengte toalettet har en innebygd systerne uten drepsåpning eller spalte nederst. Dette betyr at hvis det oppstår lekkasje inne i sisternen, kan vann samle seg bak veggen og føre til skjulte skader som ikke oppdages umiddelbart.

Konsekvens/tiltak

- Andre tiltak:
- Undersøk om sisternen har godkjent lekkasjesikring fra produsent, eller vurder å etablere drepsåpning/spalte for å sikre at eventuell lekkasje oppdages. Ved lekkasje kan vann samle seg skjult bak veggen og gi skader som oppdages sent.



3. ETASJE > BAD (6,8 M²)

TO 1 Ventilasjon

Beskrivelse

Balansert ventilasjon med tilluft via luftspalte under dør. Avtrekksventil i himling.

3. ETASJE > BAD (6,8 M²)

TO 0 Tilliggende konstruksjoner våtrom

Beskrivelse

Det ble foretatt hulltaking fra tilliggende konstruksjon mot våtsone.

Det ble utført fuktkontroll med egnet fuktmålerutstyr. Målt fuktnivå ble vurdert som normalt/tørt, og det ble ikke registrert synlige tegn til fuktskade i undersøkt område på befaringdagen.

Oppdragsnr.: 20932-3486

Befaringsdato: 04.06.2026

Side: 12 av 22

Vilhelm Bjerknes' vei 58 C, 5081 BERGEN
Gnr 160 - Bnr 1059
4601 BERGEN

Bang Takst AS
Møllendalsveien 65A
5009 BERGEN



Tilstandsrapport

Hullet ble plombert etter kontroll.

Merk:

Målingen gjelder kun for det aktuelle kontrollpunktet, og utelukker ikke fukt eller skader i øvrige deler av konstruksjonen.

KJØKKEN

3. ETASJE > STUE/KJØKKEN (29,9 M²)

TO 1 Overflater og innredning

Beskrivelse

Kjøkkeninnredning fra Norema med glatte fronter, benkeplate i laminat og nedfelt stålvaske med skyllekum og ett-greps blandebatteri. Belysning/stikk under overskap.

Integrerte hvitevarer:

- Stekeovn fra IKEA
- Mikrobølgeovn fra IKEA
- Induksjonstopp av ukjent merke
- Oppvaskmaskin fra Electrolux
- Kjøleskap med frysedel av ukjent merke

Integrert ventilator fra Flexit.

Kjøkkenet er utstyrt med komfyrvakt og lekkasjestopper.



3. ETASJE > STUE/KJØKKEN (29,9 M²)

TO 1 Avtrekk

Beskrivelse

Integrert ventilator.

Det ble gjort funksjonstest av ventilator uten å avdekke avvik med avtrekk.

TEKNISKE INSTALLASJONER

TO 1 Vannledninger

Beskrivelse

Vannforsyningsrør av PEX-rør (rør-i-rør system)
Fordeleskap/stoppekran er plassert i innvendig bod.

Vurdering gjelder for vannrør i den aktuelle leiligheten. Tilstandsgrad er i hovedsak satt på bakgrunn av alder. Evt. åpenbare feil og mangler kommenteres dersom disse er synlige på befaring. Felles avløpsrør, stigeledninger e.l. er ikke kontrollert. Hovedstamme/vannrør er skjult.

Oppdragsnr.: 20932-3486

Befaringsdato: 04.06.2026

Side: 13 av 22

Vilhelm Bjerknes' vei 58 C, 5081 BERGEN
Gnr 160 - Bnr 1059
4601 BERGEN

Bang Takst AS
Møllendalsveien 65A
5009 BERGEN



Tilstandsrapport



TO 1 Avløpsrør

Beskrivelse

Synlige avløpsrør av plast.

Vurdering gjelder for avløp i den aktuelle leiligheten. Tilstandsgrad er i hovedsak satt på bakgrunn av alder. Evt. åpenbare feil og mangler kommenteres dersom disse er synlige på befaring. Felles avløpsrør, stigeledninger e.l. er ikke kontrollert. Hovedstamme/avløpsrør er skjult.

TO 1 Ventilasjon

Beskrivelse

Balansert ventilasjonsanlegg med varmegjenvinner.

Aggregat er plassert i innvendig bod.

Ventilasjonssystemet sørger for at ny, frisk, filtrert og oppvarmet luft føres inn i leiligheten.

Anlegget er kun enkelt, visuelt kontrollert. Det anbefales å foreta service og filterbytte etter leverandørens anbefalinger.



TO 2 Varmesentral

Beskrivelse

Felles oppvarming av varmtvann/tappevann.

Radiator i gang.

Varmesentral inngår i sameiets vedlikeholdsansvar og er ikke nærmere vurdert.

TO 1 Vannbåren varme

Beskrivelse

Oppdragsnr.: 20932-3486

Befaringsdato: 04.06.2026

Side: 14 av 22

Vilhelm Bjerknes' vei 58 C, 5081 BERGEN
Gnr 160 - Bnr 1059
4601 BERGEN

Bang Takst AS
Møllendalsveien 65A
5009 BERGEN



Tilstandsrapport

Vannbåren gulvvarme på bad og radiator i gang.

Elektrisk anlegg

Dette er en forenklet kontroll begrenset til de spørsmål og undersøkelser som forskrift til avhendingslova (tryggere bolighandel) § 2-18 inneholder. Dette kan ikke sammenlignes med en kontroll utført av offentlig myndighet (Det lokale eltilsyn) eller registrert elektrovirksomhet, og en bygningssakkyndig har verken kompetanse eller lov til å foreta en slik kontroll.

Tilstanden er vurdert ut fra den forenklete og begrensede kontrollen som forskriften inneholder. El-anlegget kan ha feil og mangler som en slik forenklet undersøkelse ikke vil avdekke. Vær derfor oppmerksom på denne risikoen, og søk videre veiledning eller få en fullstendig kontroll utført av registrert elektrovirksomhet.

Beskrivelse

ELEKTRISK ANLEGG

Sikringskap er plassert i entré.

Automatsikringer (jordfeilautomater).

Automatisk strømmåler m/fjernavlesning, montert i felles målerskap.

Sikringskapet inneholder hovedbryter på 63A, 1 kurs på 20A og 12 kurser på 15A.

BELYSNING

Vanlig belysning og spotter (se rombeskrivelse).

Det er ikke registrert el-tilsyn fra offentlig myndighet de siste fem årene. Underskrevne bygningssakkyndige har derfor gjennomført en forenklet vurdering av det elektriske anlegget i tråd med forskrift til avhendingslova § 2-18. Vurderingen er basert på en spørreundersøkelse rettet mot eier samt enkel visuell kontroll.

Generelt om anlegget

1. Er det tegn til at det har vært termiske skader (tegn på varmgang) på kabler, brytere, downlights, stikkontakter og elektrisk utstyr? Sjekk samtidig tilstanden på elektrisk tilkobling av varmtvannsbereider, jamfør eget punkt under varmtvannstank
Nei

2. Er der synlig defekter på kabler eller er disse ikke tilstrekkelig festet?
Nei

Inntak og sikringskap

3. Er det tegn på at kabelinnføringer og hull i inntak og sikringskap ikke er tette, så langt dette er mulig å sjekke uten å fjerne kapslinger?
Nei

4. Finnes det kursfortegnelse, og er den i samsvar med antall sikringer?
Ja

5. Foreta en helhetsvurdering av det elektriske anlegget, dets alder, allmenne tilstand og fare for liv og helse. Bør det elektriske anlegget ha en utvidet el-kontroll?
Ja Forskrift om elektriske lavspenningsanlegg anbefaler at det blir foretatt regelmessig ettersyn av det elektriske anlegget hvert tiende år. Det er ukjent om det er foretatt tilsyn i de senere år. Det anbefales derfor å foreta en utvidet kontroll av anlegget ved eierskifte.

Generell kommentar

Vurderingen av det elektriske anlegget er begrenset til en forenklet visuell kontroll og opplysninger fra eier, jf. forskrift til avhendingslova § 2-18. Det er ikke foretatt inngrep eller tekniske målinger, og kontrollen kan ikke sammenlignes med kontroll utført av DLE eller registrert elektrovirksomhet.

Bygningssakkyndig har ikke elektrofaglig kompetanse til å vurdere anleggets tekniske utførelse eller sikkerhetsmessige tilstand fullt ut. Ved eierskifte anbefales kontroll utført av registrert elektroinstallatør, særlig dersom nyere kontrollrapport eller dokumentasjon ikke foreligger.

Skjulte feil og mangler kan ikke utelukkes ved en forenklet kontroll.

Oppdragsnr.: 20932-3486

Befaringsdato: 04.06.2026

Side: 15 av 22

Vilhelm Bjerknes' vei 58 C, 5081 BERGEN
Gnr 160 - Bnr 1059
4601 BERGEN

Bang Takst AS
Møllendalsveien 65A
5009 BERGEN



Tilstandsrapport



Oppdragsnr.: 20932-3486

Befaringsdato: 04.06.2026

Side: 16 av 22

Vilhelm Bjerknes' vei 58 C, 5081 BERGEN
Gnr 160 - Bnr 1059
4601 BERGEN

Bang Takst AS
Møllendalsveien 65A
5009 BERGEN



Arealer, byggetegninger og brannceller

Standard gjeldende fra 01.01.2024

Arealmålinger og arealoppsett er basert på Norsk standard 3940:2023 Areal- og volum-beregninger av bygninger. Arealet gjelder for tidspunktet da boligen ble målt

Hva er måleverdig areal?

Arealet i rommet må ha minst 1,90 m fri høyde over gulvet og minst bredde på 0,60 m. Et loft med skråtak vil for eksempel bare få registrert målbart areal der høyden er minst 1,90 m og bredden minst 0,60 m. Rommet må ha dør eller luke, og gangbart gulv.

Hva er bruksareal?

BRA = BRA-i + BRA-e + BRA-b

Bruksarealet for bygningen er bruttoarealet minus arealet som opptas av yttervegger.



| | |
|---------------------------------|---|
| Internt bruksareal (BRA-i) | Arealet innenfor boenheten(e) |
| Eksternt bruksareal (BRA-e) | Arealet av alle rom utenfor boenheten(e) og som tilhører denne, slik som for eksempel boder |
| Innglasset balkong stiv (BRA-b) | Arealet av innglasset balkong, veranda eller altan når denne er tilknyttet boenheten(e) |
| Terrasse- og balkongareal (TBA) | Arealet av terrasser, åpne balkonger og åpen altan tilknyttet boenheten(e) |
| Gulvareal (GUA) | Er sum av BRA (bruksareal) og ALH (areal med lav takhøyde). Areal med lav takhøyde (ALH) er ikke måleverdig areal, som skyldes skråtak og lav himlingshøyde. GUA kan opplyses i markedsføring der det er aktuelt for den konkrete boligen og kun sammen med BRA-i, for eksempel der gulvflaten har en verdi og har funksjon ved møblering og bruk av rommene. Ikke innredet areal som kaldloft, måles og oppgis normalt ikke. |

Arealet kan ikke alltid fastsettes nøyaktig

Areal kan være komplisert eller umulig å måle opp nøyaktig fordi det er vanskelig å fastslå tykkelsen på innervegger, skjevheter i og utforming av bygningskonstruksjoner som karnapp, buer og vinkler som ikke er rette, åpne rom over flere etasjer og så videre.

Eiendommens markedsverdi kan ikke baseres på en matematisk beregning basert på antall kvadratmeter opplyst i rapporten. Opplysninger om areal kan altså ikke alene benyttes for å beregne eiendommens verdi.

Den bygningsfaglige kan avdekke eventuelle bruksendringer og avvik i branncelleinddeling

Den bygningsfaglige ser på byggetegninger hvis de er tilgjengelige og dette er en del av oppdraget, og vurderer bruken av boligen opp mot tegningene. Hvis den bygningsfaglige avdekker at en bolig ikke ser ut til å være delt opp i brannceller etter kravene i byggeteknisk forskrift på befaringstidspunktet, skal det opplyses om dette.

Reglene om bruksendring og brannceller kan være kompliserte. Søk videre faglige råd om rapporten ikke gir deg svar. Den bygningsfaglige kan ikke vurdere og svare på alle spørsmål, og kan heller ikke vite om kommunen kan gi unntak for kravene som gjelder. [Vil du vite mer?](#)

Om brannceller

En branncelle er hele eller avgrensede deler av en bygning hvor en brann fritt kan utvikle seg uten at den kan spre seg til andre bygninger eller andre deler av bygningen i løpet av en fastsatt tid.

Om bruksendring

Bruksendring er å endre bruken av et rom fra en tillatt bruk til en annen. Dette kan kreve søknad og tillatelse, for eksempel hvis du endrer et rom fra bod til soverom eller arbeidsrom, eller hvis du endrer en bolig til to separate boliger.

Rom for varig opphold har krav til takhøyde, romstørrelse, rømningsvei og lysforhold som må være oppfylt. Du kan søke kommunen om unntak for kravene, men kan ikke regne med å få unntak for krav som går på helse og sikkerhet, for eksempel krav til rømningsvei.

Bruksendring som krever godkjenning, og som ikke er søkt bruksendret, er ulovlig. Kommunen kan etter plan- og bygningsloven kapittel 32 forfølge overtredelser. Kommunen kan pålegge deg å avslutte den ulovlige bruken, eventuelt å rette eller tilbakeføre rommet til godkjent bruk.

Oppdragsnr.: 20932-3486

Befaringsdato: 04.06.2026

Side: 17 av 22

Vilhelm Bjerknes' vei 58 C, 5081 BERGEN
Gnr 160 - Bnr 1059
4601 BERGEN

Bang Takst AS
Møllendalsveien 65A
5009 BERGEN



Arealer

Selveierleilighet (i blokk)

| Etasje | Bruksareal BRA m ² | | | SUM | Terrasse- og balkongareal (TBA) |
|----------------|-------------------------------|-----------------------------|----------------------------|-----|---------------------------------|
| | Internt bruksareal (BRA-i) | Eksternt bruksareal (BRA-e) | Innglasset balkong (BRA-b) | | |
| 3. etasje | 74 | | | 74 | 9 |
| Underetasje | | 8 | | 8 | |
| SUM | 74 | 8 | | | 9 |
| SUM BRA | 82 | | | | |

Romfordeling

| Etasje | Internt bruksareal (BRA-i) | Eksternt bruksareal (BRA-e) | Innglasset balkong (BRA-b) |
|-------------|---|-----------------------------------|----------------------------|
| 3. etasje | Entré (3,5 m ²), gang (5,5 m ²), innvendig bod (3,2 m ²), soverom (8,1 m ²), bad (6,8 m ²), stue/kjøkken (29,9 m ²), soverom (15,2 m ²) | | |
| Underetasje | | Ekstern bod (7,9 m ²) | |

Kommentar

Arealer er oppmålt på stedet med laser iht. NS 3940:2023.

Merk:

Innvendige vegger utgjør ca. 2,1 m² av bruksarealet.

Oppgitte romarealer inkluderer areal som opptas av innebygde skap/garderobeskap. Sjakter og piper er inkludert i oppgitt areal. BRA er avrundet til nærmeste hele tall.

Takhøyder:

Takhøyde i stue/kjøkken ble målt til ca. 2,43 meter.

TBA-arealer:

Terrasser, balkonger og altaner som har direkte adkomst fra leiligheten inngår i TBA-areal. Dersom en terrasse kun har utvendig adkomst, vil denne ikke bli regnet med. Denne type arealer må sees på som omtrentlig.

Generelt:

Iht. målerreglene er det bruken av rommet på befaringsdagen som avgjør hva rommet defineres som i rapporten. Vær oppmerksom på at dette kan avvike fra hva rommet er godkjent som. Bruken kan være i strid med byggeteknisk forskrift og mangle godkjenning, uten at dette vil få betydning for takstmannens valg.

Sameier og borettslag:

Bruksrett til boder kan endres via vedtekter eller generalforsamling.

Lovlighet

Byggetegninger

Det foreligger godkjente og byggemeldte tegninger, som stemmer med dagens bruk

Oppdragsnr.: 20932-3486

Befaringsdato: 04.06.2026

Side: 18 av 22

Vilhelm Bjerknes' vei 58 C, 5081 BERGEN
Gnr 160 - Bnr 1059
4601 BERGEN

Bang Takst AS
Møllendalsveien 65A
5009 BERGEN



Nyere håndverkstjenester

Er det ifølge eier utført håndverkstjenester på boligen siste 5 år?

Ja Nei

Kommentar: Det henvises til enkeltpunkter i rapporten samt selgers egenerklæringsskjema vedr. utførte arbeider siste 5 år.

Takstmannen har ikke kontrollert eller verifisert fremlagt dokumentasjon i sin helhet, og har lagt selgers informasjon til grunn. Der det er utført håndverkstjenester de siste fem årene, bør selger fremlegge fakturaer og relevant dokumentasjon (f.eks. via Boligmappa eller fysiske bilag) i forbindelse med salget. Det er ikke opplyst om eller fremlagt dokumentasjon på arbeider utført av tidligere eiere.

Befarings - og eiendomsopplysninger

Befaring

| Dato | Til stede | Rolle |
|-----------|--------------|--------------|
| 04.6.2026 | Patrick Bang | Takstingenør |

Matrikkeldata

| Kommune | gnr. | bnr. | fnr. | snr. | Areal | Kilde | Eieforhold |
|-------------|------|------|------|------|---------------------|--|------------|
| 4601 BERGEN | 160 | 1059 | | 73 | 5362 m ² | Tomtearealet er basert på oppgitt areal i matrikkelen. | Eiet |

Adresse

Vilhelm Bjerknes' vei 58 C

Hjemmelshaver

Skår Håkon

Kilder og vedlegg

Dokumenter

| Beskrivelse | Dato | Kommentar | Status | Sider | Vedlagt |
|------------------------|------------|--|-------------|-------|---------|
| Egenerklæring | | | Gjennomgått | | Nei |
| Bergenskart.no | 04.06.2026 | Innhenting av kommunal info. | Gjennomgått | | Nei |
| Opplysninger fra eier. | 04.06.2026 | Eier har gitt generelle opplysninger om eiendommen. Informasjon om tilhørende boder, parkering og tilhørende arealer etc. er gitt av eier. | Gjennomgått | | Nei |
| Bilder fra befaring | 04.06.2026 | | Gjennomgått | | Nei |
| Seeiendom.no | 04.06.2026 | | Gjennomgått | | Nei |

Oppdragsnr.: 20932-3486

Befaringsdato: 04.06.2026

Side: 19 av 22

Vilhelm Bjerknes' vei 58 C, 5081 BERGEN
Gnr 160 - Bnr 1059
4601 BERGEN

Bang Takst AS
Møllendalsveien 65A
5009 BERGEN



Revisjoner

| Versjon | Ny versjon | Kommentar |
|---------|------------|---------------------------------|
| 1 | 12.06.2026 | |
| 2 | 16.06.2026 | |
| 3 | 18.06.2026 | Oppdatert med nytt forsidebilde |

For gyldighet på rapporten se forside

Oppdragsnr.: 20932-3486

Befaringsdato: 04.06.2026

Side: 20 av 22

Vilhelm Bjerknes' vei 58 C, 5081 BERGEN
Gnr 160 - Bnr 1059
4601 BERGEN

Bang Takst AS
Møllendalsveien 65A
5009 BERGEN



Tilstandsrapportens avgrensninger

STRUKTUR•REFERANSENVÅ•TILSTANDSGRADER

- Rapporten er basert på innholdskrav i Forskrift til avhendingslova (tryggere bolighandel). Formålet er å gi en tilstandsanalyse til bruk for den som bestiller og/eller i et salg til forbruker, og ikke for andre tredjeparter. Rapportens struktur, metode og begrepsbruk følger i hovedsak Norsk Standard NS 3600:2018 (Teknisk tilstandsanalyse ved omsetning av bolig), samt Takstbransjens retningslinjer for arealmåling når det gjelder fordeling mellom P-areal og S-areal.
- Tilbakeholdt eller uriktig informasjon som har betydning for vurderingen, er ikke bygningssakkyndiges ansvar. Rapporten beskriver avvik, altså en tilstand som er dårligere enn referansenivået. Rapporten framhever normalt ikke positive sider ved boligen ut over det som fremgår av tilstandsgradene.
- Tilstanden angis i rapporten og gir uttrykk for en gitt forventet tilstand blant annet vurdert ut fra alder og normal bruk slik:

i) **Tilstandsgrad 0, TG0:** Ingen avvik eller skader. I tillegg må bygningsdelen være tilnærmet ny, mindre enn 5 år, og det foreligger dokumentasjon på faglig god utførelse.

ii) **Tilstandsgrad 1, TG1:** Mindre avvik. Normal slitasje. Strakstiltak ikke nødvendig. TG1 kan gis når bygningsdelen er tilnærmet ny og det ikke foreligger dokumentasjon på faglig god utførelse.

iii) **Tilstandsgrad 2, TG2:** Vesentlige avvik, og mindre avvik som etter NS 3600 gir TG 2, men som ikke nødvendigvis krever umiddelbare tiltak. Konstruksjonen har normalt enten feil utførelse, en skade eller symptomer på skade, sterk slitasje eller nedsatt funksjon. Vedlikehold eller tiltak trengs i nær fremtid, det er grunn til å varsle fare for skader på grunn av alder eller overvåke spesielt på grunn av fare for større skade eller følgeskade. For skjulte konstruksjoner vil alder i seg selv være et symptom som kan gi TG2. For synlige konstruksjoner kan alder sammen med andre symptomer og momenter gi TG2. Avvik under TG2 kan gis sjablongmessig anslag.

iv) **Tilstandsgrad 3, TG3:** Store eller alvorlige avvik. Kraftige symptomer på forhold som man må regne med trenger utbedring straks eller innen kort tid. Påvist funksjonssvikt eller sammenbrudd. Avvik under TG3 skal gis sjablongmessig anslag.

v) **Tilstandsgrad TGiu:** Ikke undersøkt/ikke tilgjengelig for undersøkelse.

- Ved TG0 og TG1 gis det normalt ingen begrunnelse for valg av tilstandsgrad, fordi bygningen eller bygningsdelen da bare har normal slitasje. For anbefalte tiltak ved TG2 og TG3 må brukeren av rapporten vurdere om tiltakene er nødvendige og lønnsomme. Hva det vil koste å utbedre rom eller bygningsdeler er et sjablongmessig anslag basert på registrert avvik og angitte tiltak i rapporten. Anslaget er gitt på generelt grunnlag og basert på erfaringstall i fem intervaller, og kan ikke forveksles med en konkret vurdering og tilbud fra en entreprenør eller håndverker. Det må eventuelt innhentes tilbud for en nærmere undersøkelse, og konkret og nøyaktig vurdering av utbedringskostnad. Kostnader til ikke oppdagede avvik/utbedringer/feil kan forekomme. Utbedringskostnad avhenger av personlige preferanser og markedspris på materialer og tjenesteyter.

PRESISERINGER

- Avvik vurderes ut fra tekniske forskrifter på godkjenningstidspunktet for bygget. Noen bygningsdeler vurderes etter gjeldende teknisk forskrift på befaringstidspunktet. Dette gjelder blant annet:

i) Bad, vaskerom (våtrom)

ii) Forhold rundt brann, rømming, sikkerhet, for eksempel

rekkeverkshøyder/åpninger, ulovlige bruksendringer, brannceller mv.

- For skjulte konstruksjoner slik som vann og avløp uten dokumentasjon, er kvalitet og alder vurdert.

- Fastmonterte installasjoner, for eksempel innfelt belysning (downlights), demonteres ikke for å sjekke dampsperran bak. Dette av hensyn til bygningssakkyndiges kompetanse og risikoen for skade.

- Kontroll av fukt i konstruksjonen ved hulltaking i bad og vaskerom (våtrom), rom under terreng (kjelleretasje, underetasje og sokkeetasje) eller andre bygningsdeler skjer etter eiers aksept. Hulltaking av våtrom og rom under terreng kan unntaksvis unnlates, se Forskrift til Avhendingsloven.

- Kontroll av romfunksjoner for P-ROM utføres kun når det ikke foreligger godkjente og byggemeldte tegninger, eller når tegninger ikke stemmer med dagens bruk.

- Bygningssakkyndig gir en forenklet vurdering av branntekniske forhold og elektriske installasjoner i boligen dersom det er mer enn fem år siden sist boligen hadde el-tilsyn. Bygningssakkyndig kan anbefale å konsultere offentlige myndigheter eller kvalifisert elektrofaglig fagperson ved behov for grundigere undersøkelser.

TILLEGGSUNDERSØKELSER

Etter avtale kan tilstandsanalysen utvides til også å omfatte tilleggsundersøkelser utover minimumskravet i forskriften.

BEFARINGEN

Rapporten gir en vurdering av byggverk og bygningsdeler som bygningssakkyndig har observert, og som fremkommer av Forskrift til avhendingsloven. Rapporten er likevel ingen garanti for at det ikke kan finnes skjulte feil, skader og mangler. NS 3600:2018 (Teknisk tilstandsanalyse ved omsetning av bolig) har undersøkelsesnivå fra 1 til 3, der undersøkelsesnivå 1 er det laveste og baseres på visuell observasjon. Rapporten baseres på undersøkelsesnivå 1 med få unntak (våtrom og rom under terreng). I praksis betyr dette at gjennomføringen av befaringen begrenses som følger:

- Det utføres kun visuelle observasjoner på tilgjengelige flater uten fysiske inngrep (f.eks. riving).

- Flater som er skjult av snø eller på annen måte ikke er tilgjengelig eller skjult, blir ikke kontrollert. Det foretas ikke funksjonsprøving av bygningsdeler, som isolasjon, piper, ventilasjon, el. anlegg, osv.

- Det gis ingen vurdering av boligens tilbehør, hvite- og brunevarer og annet inventar. Dette gjelder også integrert tilbehør.

- Inspisering av yttertak er basert på det som er synlig, normalt på innsiden fra loftet og utvendig fra stige/bakkenivå. Befaring av tak må være sikkerhetsmessig forsvarlig for å kunne gjennomføres.

- Stikkprøvetakninger er utvalgt tilfeldig og kan innebære kontroll under overflaten med spiss redskap eller lignende.

Oppdragsnr.: 20932-3486

Befaringsdato: 04.06.2026

Side: 21 av 22

Vilhelm Bjerknes' vei 58 C, 5081 BERGEN
Gnr 160 - Bnr 1059
4601 BERGEN

Bang Takst AS
Møllendalsveien 65A
5009 BERGEN



Tilstandsrapportens avgrensninger

UTTRYKK OG DEFINISJONER

- Tilstand: Byggverkets eller bygningsdelens tekniske, funksjonelle eller estetiske status på et gitt tidspunkt.

- Symptom: Observerbart forhold som gir indikasjon på hvilken tilstand et byggverk eller en bygningsdel befinner seg i. Benyttes ved beskrivelse av avvik.

- Skadegjører: Zoologiske eller biologiske skadegjørere, i hovedsak råte, sopp og skadedyr.

- Fuktøk: Overflatesøk med egnet søkeutstyr (fuktindikator) eller visuelle observasjoner.

- Fuktmåling: Måling av fuktinnhold i materiale eller i bakenforliggende konstruksjon ved bruk av egnet måleutstyr (blant annet hammerelektrode og pigger).

- Utvidet fuktøk (hulltaking): Boring av hull for inspeksjon og fuktmåling i risikoutsatte konstruksjoner, primært i tilstøtende vegger til bad, utforede kjellervegger og eventuelt i oppforede kjellergulv.

- Normal slitasjegrad: Forventet nedsliting av materiale i overflaten som er basert på enkle visuelle observasjoner. Kan vurderes sammen med bygningsdelens alder.

- Forventet gjenværende brukstid: Anslått tid et byggverk eller en del av et byggverk fortsatt vil være tjenlig for sitt formål (NS3600, Termer og definisjoner punkt 3.9)

AREALBEREGNING FOR BOENHETER

- Areal fastsettes etter Forskrift til avhendingsloven og Norsk Standard 3940 Areal- og volum-beregninger av bygninger fra 2023.

- Areal oppgis i hele kvadratmeter i rapporten, og gjelder for det tidspunkt oppmålingen fant sted.

- Bruksareal (BRA) er det måleverdige arealet som er innenfor omsluttede vegger målt i gulvhøyde (bruttoareal minus arealet som opptas av yttervegger). I tillegg til gulvhøyde gjelder regler om fri bredde for at arealet skal være måleverdig, med betydning for BRA av for eksempel loft med skråtak. BRA består av internt bruksareal (BRA-i), eksternt bruksareal (BRA-e) og innglasset balkong mv (BRA-b). Terrasse- og balkongareal (TBA) opplyses der tilstandsrapporten skal benyttes i boligomsetningen og der det er aktuelt. I tillegg kan gulvareal (GUA) og areal med lav takhøyde (ALH) opplyses sammen med BRA der det er aktuelt og en del av oppdraget. Rom skal ha atkomst og gangbart gulv for å kunne regnes som BRA/måleverdig areal.

- Arealet måles og oppgis dersom arealet oppfyller krav til måleverdighet, slik som at arealet må ha minst en bredde på 0,6m og minst en høyde på 1,9 m osv. Et rom kan være i strid med teknisk forskrift og mangle godkjennelse hos kommunen for den aktuelle bruken, uten at dette får betydning for om arealet måles og oppgis i tilstandsrapporten. Når arealet måles tas det ikke hensyn til om arealet er lovlig oppført eller om bruken er

Oppdragsnr.: 20932-3486

Befaringsdato: 04.06.2026

Side: 22 av 22

lovlig, bruksendringer, lysforhold eller andre sikkerhetsmangler.

- Eiendommens markedsverdi kan ikke baseres på en ren matematisk beregning i forhold til antall kvadratmeter opplyst i rapporten. Opplysninger om areal kan altså ikke alene benyttes for beregning av eiendommens verdi.

- Rom som ligger utenfor boenheten, men som eier har påvist og/eller opplyst at tilhører boenheten, er oppmålt og inkludert i BRA-e. Det er ikke fremvist dokumentasjon på at rommet tilhører boenheten, med mindre dette er angitt særskilt. Rom utenfor boenheten kan omdisponeres av borettslaget/sameiet og dette kan påvirke boligens BRA. Vær oppmerksom på at NS 3940:2023 og eierseksjonsloven har ulik definisjon av fellesareal. Ved arealmåling gjelder NS 3940:2023 som definerer fellesareal slik: "Delen av bygning som brukes av to eller flere bruksenheter eller til bygningens forvaltning, drift eller vedlikehold.

- Se øvrig informasjon om areal i rapporten, Norsk Standard 3940 (2012 og 2023) og veiledningen til disse.

PERSONVERN

iVerdi AS, bygningssakkyndig og takstforetaket behandler personopplysninger som bygningssakkyndig trenger for å kunne utarbeide rapporten. Personvernerklæring med informasjon om bruk av personopplysninger og dine rettigheter finner du her [Personvernerklæring - iVerdi](#)

DELING AV PERSONOPPLYSNINGER FOR TRYGGERE BOLIGHANDEL OG MULIG RESERVASJON

Norsk takst og deres samarbeidspartnere benytter personopplysninger fra rapporten for analyse- og statistikkformål, samt utvikling og drift av produkter og tjenester for takstbransjen og andre aktører i boligomsetningen. Les mer om dette og hvordan du kan reservere deg på <https://www.norsktakst.no/norsk/om-norsk-takst/personvernerklæring/reservasjon/>

Vendu lager en boliganalyse basert på opplysninger fra rapporten. Les mer om dette og hvordan du kan reservere deg her: <https://samtykke.vendu.no/DZ1684>

KLAGEORDNING FOR FORBRUKERE

Er du som forbruker misfornøyd med bygningssakkyndiges arbeid eller opptreden ved taksering av bolig eller fritidshus, se www.takstklagenemnd.no for mer informasjon

Proaktiv Eiendomsmegling
AS



Egenerklæring

Vilhelm Bjerknes' vei 58C, 5081 BERGEN

12 Jun 2026

Informasjon om eiendommen

| Adresse | Postadresse | Enhetsnummer |
|---------------------------|---------------------------|--------------|
| Vilhelm Bjerknes' vei 58C | Vilhelm Bjerknes' vei 58C | |

Opplysninger om selger og salgsobjekt

Er boligen en del av et sameie, aksjeselskap eller borettslag?

Ja Nei

Driver du med omsetning eller utvikling av eiendom?

Ja Nei

Når kjøpte du boligen?

Boligen ble overtatt 02. februar 2018

Har du selv bodd i boligen?

Ja Nei

Når og hvor lenge har eieren bodd i boligen? Hvis det er lengre perioder eieren ikke har bodd i boligen er det fint om du oppgir dette. Her kan du også oppgi annen relevant informasjon om eierskapet.

Eier har bodd sammenhengende i boligen siden den ble kjøpt.

Informasjon om eksisterende husforsikring

If Skadeforsikring Nuf-53

Informasjon om selger

Selger

Skår, Håkon

Forbehold

Selger tar spesifikt forbehold om feil og mangler som er beskrevet i egenerklæringskjemaet.

Boligkjøper anses å kjenne til forholdene som er omtalt i dette egenerklæringskjemaet. Disse forholdene kan ikke gjøres gjeldende som feil eller mangler senere.

Boligkjøper oppfordres til å selv undersøke eiendommen grundig.

Side 1

Egenerklæringskjema



Våtrom

1 Har det vært feil på bad, vaskerom eller toalettrom?
 Ja Nei, ikke som jeg kjenner til

Beskriv feilen og omfanget
 Løse fliser (bom) pga betong som har satt seg.

2 Er det utført arbeid på bad, vaskerom eller toalettrom?
 Ja Nei, ikke som jeg kjenner til

2.1.1 Navn på arbeid
 Nytt arbeid

2.1.2 Årstall
 2024

2.1.3 Hvordan ble arbeidet utført?
 Faglært Ufaglært

2.1.4 Fortell kort hva som ble gjort av faglærte
 Fjernet gulvflis og 12 veggflis. Slipt flislim og membran. Opprettet randsone. Ny membran på hele gulvet og der veggfliser var fjernet. Ny membran-oppbrett ved dør. Flislagt, fuget og silikonert.

2.1.5 Hvilket firma utførte jobben?
 M-TETT

2.1.6 Har du dokumentasjon på arbeidet?
 Ja Nei

Tak, yttervegg og fasade

3 Har det lekket vann utenfra og inn, eller er det sett andre tegn til fukt?
 Ja Nei, ikke som jeg kjenner til

4 Er det utført arbeid på tak, yttervegg, vindu eller annen fasade?
 Ja Nei, ikke som jeg kjenner til

4.1.1 Navn på arbeid
 Nytt arbeid

4.1.2 Årstall
 2025

4.1.3 Hvordan ble arbeidet utført?
 Faglært Ufaglært

4.1.4 Fortell kort hva som ble gjort av faglærte
 Utbedring av kledning enkelte steder på bygget. Dette har blitt administrert av styret, som antas å ha relevant dokumentasjon på arbeidet.

4.1.5 Hvilket firma utførte jobben?

Side 2



Ukjent

4.1.6 Har du dokumentasjon på arbeidet?
 Ja Nei

Kjeller

5 Har sameiet eller borettslaget hatt problemer med fukt, vann eller oversvømmelse i kjeller eller underetasje?
 Ja Nei, ikke som jeg kjenner til

6 Har boligen kjeller, underetasje eller andre rom under bakken?
 Ja Nei

7 Er det observert vann eller fukt i kjeller, krypkjeller eller underetasje?
 Ja Nei, ikke som jeg kjenner til

8 Er det utført arbeid med drenering?
 Ja Nei, ikke som jeg kjenner til

Elektrisitet

9 Har det vært feil på det elektriske anlegget?
 Ja Nei, ikke som jeg kjenner til

10 Er det utført arbeid på det elektriske anlegget?
 Ja Nei, ikke som jeg kjenner til

10.1.1 Navn på arbeid
 Nytt arbeid

10.1.2 Årstall
 2025

10.1.3 Hvordan ble arbeidet utført?
 Faglært Ufaglært

10.1.4 Fortell kort hva som ble gjort av faglærte
 Byttet til ny digital termostat på badet.

10.1.5 Hvilket firma utførte jobben?
 Kjell Hansen Elektro AS

10.1.6 Har du dokumentasjon på arbeidet?
 Ja Nei

10.2.1 Navn på arbeid
 Nytt arbeid

10.2.2 Årstall
 2025

Side 3



10.2.3 **Hvordan ble arbeidet utført?**
 Faglært Ufaglært

10.2.4 **Fortell kort hva som ble gjort av faglærte**
 Byttet drivere på kjøkken til lys over kjøkkenbenk, samt tilhørende dimmer.

10.2.5 **Hvilket firma utførte jobben?**
 Kjell Hansen Elektro AS

10.2.6 **Har du dokumentasjon på arbeidet?**
 Ja Nei

Rør

- 11 **Har eiendommen privat vannforsyning (ikke tilknyttet det offentlige vannettet), septik, pumpekum, brønn, avlopskvern eller liknende?**
 Ja Nei, ikke som jeg kjenner til
- 12 **Har det vært feil på utvendige eller innvendige avloprør eller vannrør?**
 Ja Nei, ikke som jeg kjenner til
- 13 **Er det utført arbeid på utvendige eller innvendige avloprør eller vannrør?**
 Ja Nei, ikke som jeg kjenner til

Ventilasjon og oppvarming

- 14 **Er det eller har det vært nedgravd oljetank på eiendommen?**
 Ja Nei, ikke som jeg kjenner til
- 15 **Har det vært feil på varmelegg eller ventilasjonsanlegg?**
 Ja Nei, ikke som jeg kjenner til
- 16 **Er det utført arbeid på varmelegg eller ventilasjonsanlegg?**
 Ja Nei, ikke som jeg kjenner til

Skjevheter og sprekker

- 17 **Er det tegn på setningsskader eller sprekker i for eksempel grunnmur eller fliser?**
 Ja Nei, ikke som jeg kjenner til
- 18 **Har det vært feil eller gjort endringer på ildsted eller pipe?**
 Ja Nei, ikke som jeg kjenner til

Side 4

**Sopp og skadedyr**

- 19 **Har det vært skadedyr i boligen eller andre bygninger på eiendommen?**
 Ja Nei, ikke som jeg kjenner til

- 20 **Har det vært skadedyr i fellesområdene til sameiet eller borettslaget?**
 Ja Nei, ikke som jeg kjenner til

Hva slags skadedyr og hva var omfanget?

Observert mus i garasjen i 2020

- 21 **Har det vært mugg, sopp eller råte i boligen eller andre bygninger på eiendommen?**
 Ja Nei, ikke som jeg kjenner til

- 22 **Har det vært mugg, sopp eller råte i sameiet eller borettslaget?**
 Ja Nei, ikke som jeg kjenner til

Beskriv omfanget

Sameiet v. styret har byttet kledning enkelte steder på bygget de siste årene pga råte.

Planer og godkjenninger

- 23 **Mangler boligen eller andre bygninger brukstillatelse eller ferdigattest for søknadspliktige tiltak?**
 Ja Nei, ikke som jeg kjenner til

- 24 **Har du bygd på eller gjort om kjeller, loft eller annet til boligrom?**
 Ja Nei

- 25 **Selges eiendommen med utleiedel som leilighet, hybel eller lignende?**
 Ja Nei

- 27 **Er det utført radonmåling?**
 Ja Nei, ikke som jeg kjenner til

Når ble målingen utført og hva ble måleverdiene?

Radonmåling ble utført i perioden nov-22 til jan-23. Rapporten viser lite eller ingen forekomst av radon i sameiet.

- 28 **Er det andre forhold av betydning eller sjanse for eiendommen eller nærområdet?**
 Ja Nei, ikke som jeg kjenner til

- 29 **Foreligger det planer eller bestemmelser som kan medføre endringer av felleskostnader eller fellesgjeld?**
 Ja Nei, ikke som jeg kjenner til

- 30 **Er sameiet eller borettslaget er involvert i konflikter av noe slag?**
 Ja Nei, ikke som jeg kjenner til

Side 5

**Andre opplysninger**

31 Har ufaglærte utført arbeid som normalt bør utføres av faglærte? Du trenger ikke gjenta noe du allerede har nevnt.

Ja Nei, ikke som jeg kjenner til

32 Har du andre opplysninger om boligen eller eiendommen utover det du har svart?

Ja Nei, ikke som jeg kjenner til

Boligselgerforsikring**Boligen selges med boligselgerforsikring**

En boligselgerforsikring gir trygghet for selger og kjøper, og kan dekke feil og mangler som enten ikke er opplyst om eller det ikke var kjennskap til da salget ble gjennomført.

Forsikringen er tegnet i Gjensidige Forsikring ASA

Forsikringsnummer 31898399

Egenerklæringskjema

Name: **Håkon Skår** Date: **2026-06-12**

Identification

 **Håkon Skår**



This document contains electronic signatures using EU-compliant PAdES - PDF
Advanced Electronic Signatures (Regulation (EU) No 910/2014 (eIDAS))

Energiattest



Energiattest



| | |
|--|--|
| Adresse Vilhelm Bjerknes' vei 58C, 5081 BERGEN | |
| Dato for energimerking 18.06.2026 | Merkenummer Energiattest-2026-313722 |
| Bygningskategori Boligblokker | Bygningsnummer 300355449 |
| Gårdsnummer 160 | Bruksnummer 1059 |
| Seksjonsnummer 73 | Bruksenhetsnummer H0207 |



Energikarakteren

Energikarakteren angir hvor energieffektiv boligen er, inkludert oppvarmingsanlegget. Energikarakteren er beregnet ut fra den typiske energibruken for boligtypen. Beregningene er gjort ut fra normal bruk ved et gjennomsnittlig klima. Det er boligens energimessige standard og ikke bruken som bestemmer energikarakteren. Boligdata i denne attesten er beregnet ut fra opplysninger som er gitt av boligeier. Der opplysninger ikke er oppgitt, brukes typiske standardverdier for den aktuelle bygningstypen.



Boliginformasjon

| | |
|---|---|
| Byggeår 2014 | Bygningstype Leilighet |
| Bruksareal 82,0 m² | Oppvarmet bruksareal 74,0 m² |
| Oppvarmet etasje 1 | Bygningsmateriale Betong |
| Oppvarming Fjernvarme | |
| Ventilasjon Balansert ventilasjon | |



Energi

Beregnet vektet levert energi i normert klima er et nøkkeltall for å vurdere en bygnings energieffektivitet, der ulike energibærere (strøm, fjernvarme, varmepumpe) vektet ulikt.

Beregnet vektet levert energi i normert klima

Pr. KVM pr. år
86,15 kWh/m²

Beregnet levert energi i lokalt klima

| | |
|--|--|
| Pr. KVM pr. år 84,32 kWh/m² | Totalt levert pr. år 8 078 kWh |
|--|--|



Vilhelm Bjerknes' vei 58C, 5081 BERGEN

| Detaljer | |
|-------------------------------|----------------------------|
| Bygningsform Nei | Vegger Nei |
| Vindu Nei | Gulv Nei |
| Takkonstruksjon Nei | Ytterdører Nei |
| Energibruk Nei | Lekkasjetall Nei |
| Solceller Nei | |



Vilhelm Bjerknes' vei 58C, 5081 BERGEN

Tiltak

Brukertiltak

Tiltak 1: Slå av lyset og bruk sparepærer

Slå av lys i rom som ikke er i bruk. Utnytt dagslyset. Bruk sparepærer, spesielt til utelys og rom som er kalde eller bare delvis oppvarmet.

Tiltak 2: Velg hvitevarer med lavt forbruk

Når du skal kjøpe nye hvitevarer så velg et produkt med lavt strømforbruk. Produktene deles inn i energiklasser fra A til G, hvor A er det minst energikrevende. Mange produsenter tilbyr nå varer som går ekstra langt i å være energieffektive. A+ og det enda bedre A++ er merkinger som har kommet for å skille de gode fra de ekstra gode produktene.

Tiltak 3: Luft kort og effektivt

Ikke la vinduer stå på gløtt over lengre tid. Luft heller kort og effektivt, da får du raskt skifta lufta i rommet og du unngår nedkjøling av gulv, tak og vegger.

Tiltak 4: Slå el.apparater helt av

Elektriske apparater som har stand-by modus trekker strøm selv når de ikke er i bruk, og må derfor slås helt av.

Tiltak 5: Følg med på energibruken i boligen

Gjør det til en vane å følge med energiforbruket. Les av måleren månedlig eller oftere for å være bevisst energibruken. Ca halvparten av boligens energibruk går til oppvarming.

Tiltak 6: Redusér innnetemperaturen

Ha en moderat innnetemperatur, for hver grad temperatursenkning reduseres oppvarmingsbehovet med 5 %. Mennesker er også varmekilder; jo flere gjester – desto større grunn til å dempe varmen. Ha lavere temperatur i rom som brukes sjelden eller bare deler av døgnet. Monter tetningslister rundt trekkfulle vinduer og dører (kan sjekkes ved bruk av myggspiral/røyk eller stearinlys). Sett ikke møbler foran varmeovner, det hindrer varmen i å sirkulere. Trekk for gardiner og persiennner om kvelden, det reduserer varmetap gjennom vinduene.

Tiltak 7: Vask med fulle maskiner

Fyll opp vaske- og oppvaskmaskinen før bruk. De fleste maskiner bruker like mye energi enten de er fulle eller ikke.

Tiltak 8: Tiltak utendørs

Monter urbryter (koblingsur) på motorvarmeren slik at den ikke står på mer enn nødvendig. Skift til sparepærer. Sparepærer på 5, 7, 11, 15, og 20 W tilsvarer glødelamper på henholdsvis 25, 40, 60, 75 og 100 W, og de varer dessuten lenger, 8.000-15.000 timer mot 1.000-2.500 timer for glødelamper. Det kan monteres fotocelle på utebelysningen slik at det automatisk går av/på etter dagslyset/mørket. Eller det kan monteres bevegelsessensor slik at lyset kun går på ved bevegelse og slås av automatisk etter forhåndsinnstilt tid. For snøsmelteanlegg som kun er manuelt styrt av/på eller ift. Lufttemperatur kan det installeres automatikk slik at snøsmelteanlegget både er temperatur- og nedbørsstyrt dvs. når det registreres nedbør og kulde samtidig.

Tiltak 9: Bruk varmtvann fornuftig

Bytt til sparedusj hvis du ikke har. For å finne ut om du bør bytte til sparedusj eller allerede har sparedusj kan du ta tiden på fylling av ei vaskebøtte; nye sparedusjer har et forbruk på kun 9 liter per minutt. Ta dusj i stedet for karbad. Skift pakning på dryppende kraner. Dersom varmtvannsberederen har nok kapasitet kan temperaturen i berederen reduseres til 70gr.

Tiltak 10: Spar strøm på kjøkkenet

Ikke la vannet renne når du vasker opp eller skyller. Bruk kjeler med plan bunn som passer til platen, bruk lokk, kok ikke opp mer vann enn nødvendig og slå ned varmen når det har begynt å koke. Slå av kjøkkenventilatoren når det ikke lenger er behov. Bruk av microbølgeovn til mindre mengder mat er langt mer energisparende enn komfyren. Tin frossenmat i kjøleskapet. Kjøøl- og frys skal avrimes ved behov for å hindre unødvendig energibruk og for høy temperatur inne i skapet / boksen (nye kjølekap har ofte automatisk avriming). Fjern støv på kjøleribber og kompressor på baksiden. Slå av kaffetraker når kaffen er ferdig traktet og bruk termos. Oppvaskmaskinen har innebygde varmelementer for oppvarming av vann og skal kobles til kaldvannet, kobles den til varmtvannet øker energibruken med 20 - 40 % samtidig som enkelte vaske- og skylleprosesser foregår i feil temperatur.

Tiltak utendørs**Tiltak 11: Montere automatikk på utebelysning**

Det kan monteres fotocelle på utebelysningen slik at det automatisk går av/på etter dagslyset/mørket. Eller det kan monteres bevegelsessensor slik at lyset kun går på ved bevegelse og slås av automatisk etter forhåndsinnstilt tid.

Tiltak 12: Termostat- og nedbørsstyring av snøsmelteanlegg

Snøsmelteanlegget er kun manuelt styrt, eller styres kun etter lufttemperatur. Det installeres automatikk slik at snøsmelteanlegget både er temperatur- og nedbørsstyrt. Det kan være i form av en temperatur- og snøføler i bakken, med temperatur- og fuktføler i luften. Snøsmelteanlegget aktiveres kun ved behov dvs. når det registreres nedbør og kulde samtidig.

Tiltak 13: Skifte til sparepærer på utebelysning

Sparepærer på 5, 7, 11, 15, og 20 W tilsvarer glødelamper på henholdsvis 25, 40, 60, 75 og 100 W. Sparepærer gir like mye lys som vanlige glødelamper, men bruker bare rundt 20% av energien. De varer dessuten lenger, 8.000-15.000 timer mot 1.000 - 2.500 timer for glødelamper.

Tiltak 14: Montere urbryter på motorvarmer

Det monteres urbryter (koblingsur) på motorvarmeren slik at den ikke står på mer enn nødvendig.

Tiltak på luftbehandlingsanlegg**Tiltak 15: Utføre service på ventilasjonsanlegg**

Balanserte ventilasjonsanlegg bør kontrolleres jevnlig for å sikre at de fungerer som de skal. Filtere bør skiftes jevnlig.

Tiltak på varmeanlegg**Tiltak 16: Individuell varmemåling i flerbolighus**

Dersom det ikke er system for individuell måling og avregning av varme og varmtvann, bør dette vurderes innført. Med dette betaler den enkelte husstand kun for sitt faktiske forbruk, noe som vil gi en rettferdig fordeling av kostnadene, og som også motiverer til energisparing. Det må monteres nødvendig målerutstyr i varmesentralen, på varmekursen og i hver leilighet. Det finnes forskjellige løsninger og utstyr, det kan være med manuell avlesning i leilighetene, eller elektroniske målere som overfører forbruksverdier trådløst. Leverandør avleser årlig(eller oftere) alle måledata og utarbeider avregninger for alle leiligheter.

**Om grunnlaget for energimerket**

Enova er ansvarlig for energimerkeordningen. Energimerket beregnes på grunnlag av oppgitte opplysninger om boligen. For informasjon som ikke er oppgitt, brukes typiske standardverdier for den aktuelle bygningstypen fra tidsperioden den ble bygd i. Beregningsmetodene for energikarakteren baserer seg på NS 3031.

<https://www.enova.no/energimerking>

**Spørsmål om energiattesten**

Spørsmål om energiattesten, energimerkeordningen eller gjennomføring av energieffektivisering og tilskuddsordninger kan rettes til Enova Svarer.

For ytterligere råd og veiledning om effektiv energibruk se våre nettsider.

<https://www.enova.no>

1

VEDTEKTER**for**

Sameiet Bjerknes Plass

Vedtektene er fastsatt i forbindelse med opprettelsen av sameiet, sist endret 21.05.2025

1. Navn**1-1 Navn og opprettelse**

Sameiets navn er Sameiet Bjerknes Plass. Sameiet består av 108 boligseksjoner av eiendommen gnr. 160, bnr. 1059 i Bergen kommune. Sameiet er opprettet ved seksjoneringsbegjæring tinglyst 05.11.2013.

2. Rettslig råderett**2-1 Rettslig råderett**

Den enkelte sameier rår som en eier over seksjonen og har full rettslig råderett over sin seksjon, herunder rett til overdragelse, utleie og pantsettelse, med mindre noe annet følger av lov eller disse vedtektene.

3. Bruken av boligen og fellesarealene**3-1 Rett til bruk**

(1) Den enkelte sameier har enerett til bruk av sin bruksenhet og rett til å nytte fellesarealer til det de er beregnet eller vanlig brukt til, og til annet som er i samsvar med tiden og forholdene.

(2) Bruken av bruksenheten og fellesarealene må ikke på en urimelig eller unødvendig måte være til skade eller ulempe for andre sameiere.

(3) Bruksenheten kan bare nyttes i samsvar med formålet.

3-2 Ordensregler

Sameiermøtet kan fastsette vanlige ordensregler. Selv om det er vedtatt forbud mot dyrehold, kan bruker av seksjonen holde dyr dersom gode grunner taler for det, og dyreholdet ikke er til ulempe for de øvrige brukere av eiendommen.

Kjæledyr skal oppholde seg inne i sameiers leilighet.

Kjæledyr skal ha oppsyn når kjæledyret er utenfor leiligheten.

Det er tillatt å ha følgende kjæledyr i sameiet:

- katt
- hund
- hamster
- marsvin
- kanin
- chinchilla
- ilder
- tamrotte
- mus
- degus

Det er ikke tillatt å ha reptiler som kjæledyr i sameiet.

Vedtekter

4. Vedlikehold

4-1 Sameiernes vedlikeholdsplikt

(1) Den enkelte sameier skal holde boligen, og andre rom og annet areal som hører boligen til forsvarlig vedlike, slik at det ikke oppstår skade eller ulempe for de andre sameierne. Sameierne skal vedlikeholde slikt som vinduer, rør, sikringsskap fra og med første hovedsikring/inntakssikring, ledninger med tilbehør, varmekabler, inventar, utstyr inklusive vannklosett, varmtvannsbereder og vask, apparater og innvendige flater. Våtrom må brukes og vedlikeholdes slik at lekkasjer unngås.

(2) Vedlikeholdet omfatter også nødvendige reparasjoner og utskifting av slikt som rør, sikringsskap fra og med første hovedsikring/inntakssikring, ledninger med tilbehør, varmekabler, inventar, utstyr inklusive slikt som vannklosett, varmtvannsbereder og vasker, apparater, tapet, gulvbelegg, vegg-, gulv- og himlingsplater, skillevegger, listverk, skap, benker og innvendige dører med karmen.

(3) Sameieren har også ansvaret for oppstaking og rensing av innvendige avløpsledninger både til og fra egen vannlås/sluk og fram til sameiets felles-/hovedledning. Sameier skal også rense eventuelle sluk på verandaer, balkonger o. l.

(4) Sameieren skal holde boligen fri for insekter og skadedyr.

(5) Oppdager sameieren skade i boligen som sameiet er ansvarlig for å utbedre, plikter sameieren straks å sende melding til sameiet.

(6) Sameierne kan bli erstatningsansvarlig overfor sameiet og andre sameiere for tap som følger av forsømt vedlikehold.

4-2 Sameiets vedlikeholdsplikt

(1) Sameiet skal holde bygninger og eiendommen for øvrig i forsvarlig stand så langt plikten ikke ligger på sameierne.

(2) Felles rør, ledninger, kanaler og andre felles installasjoner som går gjennom boligen, skal sameiet holde ved like. Sameiet har rett til å føre nye slike installasjoner gjennom boligen dersom det ikke er til vesentlig ulempe for sameieren. Sameiets vedlikeholdsplikt omfatter også utvendig vedlikehold av vinduer.

(3) Sameiets vedlikeholdsplikt omfatter også utskifting av vinduer, herunder nødvendig utskifting av isolerglass, og ytterdører til boligen eller reparasjon eller utskifting av tak, bjelkelag, bærende veggkonstruksjoner, sluk, samt rør eller ledninger som er bygd inn i bærende konstruksjoner med unntak av varmekabler.

(4) Sameieren skal gi adgang til boligen slik at sameiet kan utføre sin vedlikeholdsplikt, herunder ettersyn, reparasjon eller utskifting. Ettersyn og utføring av arbeid skal gjennomføres slik at det ikke er til unødig ulempe for sameieren eller annen bruker av boligen.

(5) Sameierne kan kreve erstatning fra sameiet for skader som følger av forsømt vedlikehold fra sameiet.

5. Felleskostnader, pantsikkerhet og heftelsesform

5-1 Felleskostnader

(1) Kostnader med eiendommen som ikke knytter seg til den enkelte bruksenhet, skal fordeles mellom sameierne etter sameiebrøken med mindre særlige grunner taler for å fordele kostnadene etter nytten for den enkelte bruksenhet eller etter forbruk.

(2) Den enkelte sameier skal forskuddsvis hver måned betale akontobeløp fastsatt av sameierne på sameiermøtet eller av styret. Akontobeløpet kan også dekke avsetning av midler til framtidig vedlikehold, påkostninger eller andre fellestiltak på eiendommen, dersom sameiermøtet har vedtatt slik avsetning.

5-2 Panterett for sameiernes forpliktelse

De andre sameierne har panterett i seksjonen for krav mot sameieren som følger av sameieforholdet. Pantekravet kan ikke overstige et beløp som for hver bruksenhet svarer til folketrygdens grunnbeløp på tidspunktet da tvangsdekning besluttes gjennomført.

5-3 Heftelsesform

For felles ansvar og forpliktelser hefter den enkelte sameier i forhold til sin sameiebrøk.

6. Pålegg om salg og fravikelse

6-1 Mislighold

Sameiers brudd på sine forpliktelser overfor sameiet utgjør mislighold. Som mislighold regnes blant annet manglende betaling av felleskostnader, forsømt vedlikeholdsplikt, ulovlig bruk og brudd på ordensregler.

6-2 Pålegg om salg

Hvis en sameier til tross for advarsel vesentlig misligholder sine plikter, kan styret pålegge vedkommende å selge seksjonen, jfr. eierseksjonslovens § 26 første ledd. Advarsel skal gis skriftlig og opplyse om at vesentlig mislighold gir styret rett til å kreve seksjonen solgt.

6-3 Fravikelse

Medfører sameierens oppførsel fare for ødeleggelse eller vesentlig forringelse av eiendommen, eller er sameierens oppførsel til alvorlig plage eller sjenanse for eiendommens øvrige brukere, kan styret kreve fravikelse av seksjonen etter tvangsfullbyrdslovens kapittel 13.

7. Styret og dets vedtak

7-1 Styret - sammensetning

(1) Sameiet skal ha et styre som skal bestå av en styreleder og 4 andre medlemmer. Det kan i tillegg velges 2 varamedlemmer ved behov.

(2) Funksjonstiden for styreleder og de andre medlemmene er to år. Varamedlemmer velges for ett år. Styremedlem og varamedlem kan gjenvelges.

(3) Styret skal velges av sameiermøtet. Sameiermøtet velger styreleder ved særskilt valg. Styret velger nestleder blant sine medlemmer.

7-2 Styrets oppgaver

(1) Styret skal sørge for vedlikehold og drift av eiendommen og ellers sørge for forvaltningen av sameiets anliggender i samsvar med lov, vedtekter og vedtak i sameiermøtet. Styret har herunder å treffe alle bestemmelser som ikke i loven eller vedtektene er lagt til andre organer.

(2) Styrelederen skal sørge for at styret holder møte så ofte som det trengs. Et styremedlem eller forretningsføreren kan kreve at styret sammenkalles.

(3) Styret skal føre protokoll over sine forhandlinger. Protokollen skal underskrives av de frammøtte styremedlemmene.

7-3 Styrets vedtak

Styret er vedtaksført når mer enn halvparten av alle styremedlemmene er til stede. Vedtak kan gjøres med mer enn halvparten av de avgitte stemmene. Står stemmene likt, gjør møtelederens stemme utslaget. De som stemmer for et vedtak, må likevel utgjøre mer enn en tredjedel av alle styremedlemmene.

7-4 Representasjon og fullmakt

Styreleder og ett styremedlem i fellesskap representerer sameiet utad og tegner dets navn.

8. Sameiermøtet**8-1 Myndighet**

Den øverste myndighet i sameiet utøves av sameiermøtet.

8-2 Tidspunkt for sameiermøtet

(1) Ordinært sameiermøte skal holdes hvert år innen utgangen av april måned.

(2) Ekstraordinært sameiermøte skal holdes når styret finner det nødvendig, eller når minst to sameiere som til sammen har minst en tiendedel av stemmene, krever det og samtidig oppgir hvilke saker de ønsker behandlet.

8-3 Varsel om og innkalling til sameiermøte

(1) Forut for ordinært sameiermøte skal styret varsle sameierne om dato for møtet og om frist for innlevering av saker som ønskes behandlet.

(2) Sameiermøtet skal innkalles skriftlig av styret med et varsel som skal være på minst åtte og høyst tjue dager. Ekstraordinært sameiermøte kan om nødvendig kalles inn med kortere varsel som likevel skal være på minst tre dager. I begge tilfeller skal det gis skriftlig melding til forretningsføreren/boligbyggelaget.

(3) I innkallingen skal de sakene som skal behandles være bestemt angitt. Skal et forslag som etter loven eller vedtektene må vedtas med minst to tredjedels flertall kunne behandles, må hovedinnholdet være angitt i innkallingen. Saker som en sameier ønsker behandlet i det ordinære sameiermøtet, skal nevnes i innkallingen når styret har mottatt krav om det etter vedtektenes punkt 8-3 (1).

8-4 Saker som skal behandles på ordinært sameiermøte

Sameiermøtet skal:

- behandle styrets årsberetning
- behandle og eventuelt godkjenne styrets regnskapsoversikt for foregående kalenderår
- velge styremedlemmer
- behandle andre saker som er nevnt i innkallingen

8-5 Møteledelse og protokoll

Sameiermøtet skal ledes av styrelederen med mindre sameiermøtet velger en annen møteleder, som ikke behøver å være sameier. Møtelederen skal sørge for at det føres protokoll fra sameiermøtet.

8-6 Stemmerett og fullmakt

(1) I sameiermøtet har sameierne stemmerett med én stemme for hver seksjon de eier.

(2) Hver sameier kan møte ved fullmektig. For en seksjon med flere eiere kan det bare avgis en stemme.

8-7 Vedtak på sameiermøtet

(1) Foruten saker som nevnt i punkt 8-4 i vedtektene kan ikke sameiermøtet fatte vedtak i andre saker enn de som er bestemt angitt i innkallingen.

(2) Med de unntak som følger av loven eller vedtektene fattes alle beslutninger av sameiermøtet med vanlig flertall av de avgitte stemmer. Ved valg kan sameiermøtet på forhånd fastsette at den som får flest stemmer skal regnes som valgt.

(3) Stemmelikhet avgjøres ved loddtrekning.

(4) Det kreves minst to tredjedels flertall av de avgitte stemmer i sameiermøtet for vedtak om:

- a) ombygging, påbygging eller andre endringer av bebyggelsen eller tomten som etter forholdene i sameiet går ut over vanlig forvaltning og vedlikehold,
- b) omgjøring av fellesarealer til nye bruksenheter eller utvidelse av eksisterende bruksenheter,
- c) salg, kjøp, bortleie eller leie av fast eiendom, herunder seksjon i sameiet som tilhører eller skal tilhøre sameierne i fellesskap,
- d) andre rettslige disposisjoner over fast eiendom, som går ut over vanlig forvaltning,
- e) samtykke til endring av formål for en eller flere bruksenheter fra boligformål til annet formål,
- f) samtykke til reseksjonering som nevnt i eierseksjonslovens § 12 annet ledd annet punktum,
- g) tiltak som har sammenheng med sameiernes bo- eller bruksinteresser og som går ut over vanlig forvaltning og vedlikehold, når tiltaket fører med seg økonomisk ansvar eller utlegg for sameierne på mer enn 5 prosent av de årlige fellesutgiftene,
- h) endring av vedtektene.

(5) Vedtak om salg eller bortfeste av hele eller vesentlige deler av eiendommen, samt vedtak som innebærer vesentlige endringer av sameiets karakter, krever tilslutning fra samtlige sameiere.

9. Ugildhet (inhabilitet) og mindretallsvern**9-1 Ugildhet**

(1) Et styremedlem må ikke delta i behandlingen eller avgjørelsen av noe spørsmål som medlemmet selv eller nærstående har en framtreddende personlig eller økonomisk særinteresse i.

(2) Ingen kan selv eller ved fullmektig eller som fullmektig delta i avstemning på sameiermøtet om avtale med seg selv eller nærstående eller om ansvar for seg selv eller nærstående i forhold til sameiet. Det samme gjelder avstemning om pålegg om salg eller krav om fravikelse etter eierseksjonslovens §§ 26 og 27.

9-2 Mindretallsvern

Sameiermøtet, styret eller forretningsfører kan ikke treffe beslutning som er egnet til å gi visse sameiere eller andre en urimelig fordel på andre sameieres bekostning.

10. Forholdet til eierseksjonsloven

Lov om eierseksjoner av 23. mai 1997 nr. 31 kommer til anvendelse så langt som intet annet er fastsatt i disse vedtektene.

11. Andre forhold**11-1 Rettigheter for fremtidige bygg D på naboeiendommen**

Sameiet skal gi rett for det fremtidige bygg D på naboeiendommen (gnr 160 bnr 913) til å fritt knytte seg til bossugeanlegg, fjernvarmesentral og vei (også til 160/915), samt rett til å anlegge, ha liggende og vedlikeholde ledningsnett på Sameiet Bjerknæs Plass sin eiendom. Bygg D skal gis avtalefestet bruksrett til felles utearealer og adkomst arealer mot prorata bidrag til felleskostnader for felles utearealer. Fremtidig bygg D skal kunne benytte parkering og gjesteparkering i Sameiets parkeringsanlegg.

11-2 Tildeling av handikaptilpasset garasje/parkeringsplass (HC-plass)

Styret i sameiet har myndighet til å omfordele HC-plasser i laget som ikke benyttes av handikappet beboer dersom dette er nødvendig for å møte annen andelseier eller dennes husstands behov for slik HC-plass. Den som får omfordelt/mister sin HC-plass skal i stedet tildeles en normal garasje/parkeringsplass. Om behovet for HC-plass foreligger avgjøres ut fra medisinskfaglige kriterier ved legeerklæring.

Verdifulle råd til deg som skal kjøpe bolig

For de aller fleste er et boligkjøp den største investeringen vi gjør i løpet av livet. Da er det viktig å være proaktiv (Proaktiv = tenke riktig først, handle riktig etterpå). Vi vil gjerne være Proaktiv på dine vegne, og gi deg noen gode råd på veien.

1. Før boligjakten starter

Før du begynner å kikke, er det enkelte kriterier som må være satt. Hvor vil du bo? Hva er din økonomiske smertegrense? Hvilke krav har du til boligen? Hva er viktig for deg? Kanskje må du ofre sjøutsikten for å få de tre nødvendige soverommene? En budrunde kan fort bli hektisk, for å holde hodet kaldt må du derfor ha prioriteringene dine klare.

2 Forberedelser før visning

Husk å innhente salgsoppgave og tilstandsrapport i forkant. Les grundig gjennom all informasjon – da er det enklere å notere ned eventuelle spørsmål til selve visningsdagen. Ikke glem eventuelle vedtekter og husordensregler. Er det tillatt å leie ut? Kan vi ta med kjæledyr? Vi anbefaler å få avklart alle spørsmål før du legger inn bud.

3. Gjør deg kjent i nrområdet

Det som er viktig for noen er ikke nødvendigvis viktig for andre. Noen ser etter nærmeste barnehage og trygge skoleveier. Andre ønsker seg gangavstand til dagligvare, buss eller studiesteder. Spør megler på visning eller eventuelt i forkant av visningen dersom det er noe som er spesielt viktig for deg å vite.

4. Få avklart hvor mye du kan låne

Snakk med rådgiver i banken din før visning å få en avklaring på finansiering. Sett en klar grense for hvor høyt du kan by. Ikke legg inn bud uten at du er sikker på at du har finansieringen i orden. Husk å ha i bakhodet at det påløper ulike utgifter i tillegg til å betjene et lån med renter og avdrag. De fleste borettslag og sameier har månedlige fellesutgifter. I tillegg kommer eiendomsskatt, kommunale avgifter, forsikring, strøm, oppvarming, fritid og lignende. En bolig kan også by på uforutsette utgifter og vedlikehold. Det er derfor smart å sette av et beløp i måneden til slikt.

5. Boligselgerforsikring (eierskifteforsikring) og boligkjøperforsikring

Boligselgerforsikring er selgers forsikring mot krav fra kjøper på grunnlag av skjulte feil og mangler. Når du selger bolig vil våre meglere alltid spørre deg om du vil tegne boligselgerforsikring. Boligkjøperforsikring derimot, dekker hjelp for kjøper til å vurdere og eventuelt fremsette klage etter kjøp av bolig. Forsikring gir kjøper tilgang til juridisk bistand fra tidspunkt for signering av kjøpekontrakt frem til 5 år etter overtakelsen. Dette inkluderer juridisk rådgivning, advokathjelp og håndtering av saken gjennom rettsapparat om nødvendig. Vi i Proaktiv Eiendomsmegling anbefaler, med få unntak, alle våre kjøpere å tegne boligkjøperforsikring.

Boligkjøperforsikring

Med vår boligkjøperforsikring får du en rettshjelpsforsikring som dekker juridisk bistand i eventuelle reklamasjonssaker mot selger. Med boligkjøperforsikring er du i trygge hender dersom du oppdager feil eller mangler ved boligen du har kjøpt.

Hvis boligen du har kjøpt har feil eller mangler du ikke ble gjort kjent med av selger eller megler, kan det være både frustrerende, tidkrevende og kostbart. Gjennom vår boligkjøperforsikring får du tilgang på hjelp fra advokater, saksbehandlere og jurister som er spesialiserte på eiendomskjøp. Forsikringen løper i 5 år etter overtakelsen, og dekker egne og eventuelle idømte saksomkostninger.

Kostnader for reparasjon av eventuelle feil eller mangler dekkes ikke av boligkjøperforsikringen. Slike kostnader vil man kunne kreve dekket av selger dersom eiendommen er mangelfull etter avhendingsloven. Skjulte feil, tilbakeholdte opplysninger og/eller mangelfulle/uriktige opplysninger gir grunnlag for henvendelse. Våre saksbehandlere vil da vurdere det rettslige grunnlaget basert på informasjonen som er mottatt.

Fordeler

Du trenger ikke betale saksomkostninger. En boligkjøperforsikrings hovedfunksjon er å dekke eventuelle saksomkostninger knyttet til en klage på boligkjøpet. Dette inkluderer kostnader til advokat og eventuelle rapporter som må utføres. Forsikringen dekker beløpet enten du taper eller vinner.

Forsikringen har ikke et tak

Mens en vanlig innbo- og husforsikring vanligvis har et tak på rundt kr 100 000 og en egenandel på ca. 20 %, så trenger du med boligkjøperforsikring ikke å bekymre deg for beløpet på saksomkostningene. Dette dekkes av forsikringsselskapet uansett hvor høyt det blir.

Den gir deg en ekstra trygghet

Er du bekymret for at du kanskje kan komme i konflikt med boligselger og at du ikke har råd eller lyst til å dekke saksomkostnader, kan det være betryggende å kjøpe en boligkjøperforsikring. Selger har i de fleste tilfeller tilgang til profesjonell hjelp, da bør du som kjøper av bolig også ha det.



Hva koster forsikringen?

Forsikringspremien trekkes i oppgjøret.

| | |
|--------------------------------|-----------|
| Borettslagseiendom: | kr 8 900 |
| Seksjonert eiendom/aksjebolig: | kr 12 900 |
| Enebolig/fritid/tomt: | kr 17 900 |

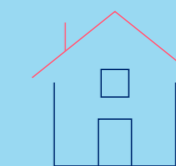

soderbergpartners.no/eiendom

Tilbehør og løsøre

I henhold til Avhendingsloven § 3-4 skal eiendommen, når annet ikke er avtalt, overdras med innredninger og utstyr som etter lov, forskrift eller annet offentlig vedtak skal følge med. Det samme gjelder varig innredning og utstyr som enten er fastmontert eller er særskilt tilpasset bygningen, jf. Avhendingsloven § 3-5. Loven inneholder ingen detaljert oversikt over hva som omfattes av «innredning og utstyr», og over hva som skal regnes som «fastmontert eller særskilt tilpasset».

Partene kan fritt avtale hva som skal følge med eiendommen ved salg. Bransjens liste over løsøre og tilbehør som skal følge med eiendommen, er en del av avtalen mellom kjøper og selger dersom ikke annet er opplyst i salgsoppgaven, kjøper har tatt forbehold i bud eller avtale på annen måte er inngått. Der intet annet er avtalt, vil løsøre og tilbehør medfølge slik dette fremkommer av avhl. § 3-4 og § 3-5 og denne oversikt.

Produkter og installasjoner som medfølger overdras uten noen form for garantier, utover eventuell gjenværende leverandørgaranti.

Dersom det er noe i nedenstående liste som ikke finnes på eiendommen, vil det heller ikke medfølge.

1. HVITEVARER medfølger der dette er spesielt angitt i salgsoppgaven.
2. HELDEKKENDE TEPPER følger med uansett festemåte.
3. VARMEKILDER, slik som ovner, kaminer, peiser, varmpumper og panelovner, følger med uansett festemåte. Frittstående biopeiser/ varmeovner og terrassevarmere medfølger ikke. Det følger ikke med varmekilder i rom som ikke har vegg- eller fastmonterte varmekilder på visning.
4. TV, RADIO OG MUSIKKANLEGG. TV-antennene og fellesanlegg for TV, herunder parabolantenne, og tuner/dekoder/tv-boks medfølger der dette eies av selger. Veggmontert TV/flatskjerm med tilhørende festeordning samt musikkanlegg følger ikke med (se også punkt 12).
5. BADEROMSINNREDNING/UTSTYR. Badekar, dusjkabinett, dusjvegger, alle fastmonterte speil og hyller, fastmonterte glass- og håndkleholdere, herunder håndklevarmere samt baderomsinnredning, medfølger.
6. GARDEROBESKAP medfølger, selv om disse er løse. Fastmonterte garderobehyller og knagger medfølger. Innredning i garderobeskap, for eksempel løse eller fastmonterte trådkurver, hyller, stenger og lignende, medfølger.
7. KJØKKENINNREDNING medfølger, herunder også åpne, fastmonterte hyller og løs eller fastmontert kjøkkenøy.
8. MARKISER, PERSIENNER og annen type innvendig og utvendig solskjerming, gardinoppheng, lamellgardiner og liftgardiner medfølger.
9. AVTREKKSVENTILASJONER av alle slag, samt fastmonterte aircondition/ventilasjonssystemer, medfølger.
10. SENTRALSTØVSUGER medfølger med komplett anlegg, herunder slange, munnstykke mm.
11. LYSKILDER. Kupler, lysstoffarmatur, fastmonterte «spotlights», oppheng og skinner med spotlights samt utelys og hagebelysning medfølger. Vegglamper, krokhengete lamper, lysekroner, prismelamper og lignende som er koblet til sukkerbit eller stikkontakt følger likevel ikke med.
12. INSTALLERTE SMARTHUSLØSNINGER med sentral som styrer lys, varme, lyd o.l., samt tilhørende trådløse enheter som brytere, sensorer, kameraer, integrerte høyttalere el. medfølger. Enkle lysstyringssystemer f.eks. med en sentral som kun styrer lyspærer eller smartpærer monterte i sokkel medfølger likevel ikke.
13. UTVENDIGE SØPPELKASSER og eventuelt holder/hus til disse medfølger.
14. POSTKASSE medfølger.
15. UTENDØRS INNRETNINGER slik som flaggstang, fastmontert tørkestativ, samt andre faste uterangementer som f.eks. badestamp, boblekar/jacuzzi og liknende utendørs kar, lekestue, lekestativ, utepeis, fastmontert trommel til vannslange, medfølger. Guidekabel/ avgrensingskabel til robotgressklipper medfølger, men robotgressklipper og ladestasjon for denne medfølger ikke.
16. FASTMONTERT VEGGLADER/LADESTASJON TIL EL-BIL medfølger uavhengig av hvor laderen er monterte.
17. SOLCELLEANLEGG med tilhørende teknisk infrastruktur medfølger.
18. GASSBEHOLDER til gasskomfyr og gasspeis medfølger.
19. BRANNSTIGE, BRANNTAU, feiestige og lignende medfølger der dette er påbudt. Løse stiger medfølger ikke.
20. BRANNSLUKNINGSAPPARAT, BRANNSLANGE og RØYKVARSLER medfølger der dette er påbudt. Det er eier og brukers plikt til å se til at utstyret forefinnes på enhver eiendom. Hvis annet ikke er uttrykkelig avtalt, skal dette derfor alltid følge med ved salg av eiendom.
21. SAMTLIGE NØKLER til eiendommen som selger er i besittelse av skal overleveres kjøper på overtakelsen, herunder nøkler til eventuelle boder, uthus, garasjeportåpner e.l. Låses boder, uthus e.l. med hengelås, skal lås og nøkler til disse medfølge.
22. GARASJEHYLLER, bodhyller, lagringshyller og oppheng til bildekk medfølger såfremt de er fastmontert.
23. Planter, busker og trær som er plantet på tomten, eller fastmonterte kasser og lignende er en del av eiendommen og medfølger i handelen.

Oversikten er utarbeidet av Norges Eiendomsmeglerforbund, Eiendom Norge og Advokatforeningens Eiendomsmeglingsgruppe, og er gjeldende fra 1. januar 2020.

Bud og budgivning

Fra 1. januar 2014 må alle bud og budforhøyelser som inngis til megler være skriftlig. Budgiver må legitimere seg overfor megler ved inngivelse av første bud, og bud skal være signert.

Å gi bud på eiendom som er for salg gjennom Proaktiv Eiendomsmegling gjøres via vår budgivningsplattform (bud-knapp) på eiendommens nettannonse på proaktiv.no eller finn.no.

Velges denne løsningen, oppfylles kravet til skriftlighet, signatur og legitimasjon av budgiver enten ved å benytte BankID (anbefales) eller ved å legge inn bilde av legitimasjon og signatur manuelt i løsningen.

Du mottar en SMS-kvittering (skriftlig mottaksbekreftelse) når ditt bud er registrert. Budgiver som ikke mottar bekreftelse etter å ha lagt inn bud, må snarest kontakte megler per telefon eller på annen måte.

Interessenter som ikke har anledning til å inngi bud via nettbasert budgivningsplattform, kan sende bud:

- Ved å innlevere utfylt og signert budskjema med kopi av legitimasjon til meglers kontor.

- På sms med vedlagt bilde av legitimasjon og bilde av signatur.

- På e-post med vedlagt bilde av legitimasjon og bilde av signatur.

Det advares mot å sende kopi av bankkort elektronisk.

Senere budforhøyelser kan inngis via den samme budgivningsplattformen (bud-knapp) som du finner på nettannonse, SMS ved å svare på tidligere mottatt sms-kvittering eller e-post til megleren for oppdraget. Kravet til signatur og legitimasjon gjelder kun det første budet.

Bud, som ikke er skriftlig eller som mangler enten budgivers signatur eller kopi av legitimasjon, samt bud som har kortere akseptfrist enn til kl. 12.00 dagen etter siste annonserte visning, vil, som hovedregel, ikke kunne formidles videre av megler.

Dersom akseptfrist ikke er angitt gjelder budet til kl. 15:00 første virkedag etter innlevering/siste annonserte visning.

Et bud er bindende for budgiver når budet er kommet til selgers kunnskap. Selger står fritt til å akseptere eller forkaste ethvert bud, og er derfor ikke forpliktet til å akseptere det høyeste budet på eiendommen.

Megler skal, i den grad det er nødvendig og mulig, informere de involverte i budrunden skriftlig om status i budgivningen. Megler er forpliktet til å legge til rette for en forsvarlig avvikling av budrunden. For at budene skal kunne bli behandlet og videreformidlet skriftlig til alle involverte parter, herunder

til selger for vurdering, må ethvert bud ha en tilstrekkelig lang akseptfrist. Selger må skriftlig akseptere budet før megler kan formidle budaksept til budgiver. Formidling av selgers aksept til budgiver må gjøres innen akseptfristens utløp.

Bud bør ha akseptfrist på minimum 30 minutter fra budet inngis.

Selger og kjøper har krav på å få utlevert kopi av budjournalen straks etter at handel er kommet i stand. Alle som har inngitt bud på eiendommen kan på forespørsel få en kopi av anonymisert budjournal etter at budrunden er avsluttet.

For øvrig vises til det «Forbrukerinformasjon om budgivning», som også er en del av salgsoppgaven

Budskjema

FOR EIENDOMMEN:

Vilhelm Bjerknes' vei 58C, 5081 BERGEN. Gnr. 160, bnr. 1059, snr. 73 i Sameiet Bjerknes Plass, oppdragsnr.: 1120260084
Megler: Andrea Birkeland, mobil: 91656021, e-post: ab@proaktiv.no

UNDERTEGNEDE GIR HERVED FØLGENDE BUD PÅ OVENNEVNT EIENDOM :

Kjøpesum kr: _____

Beløp med bokstaver kr: _____

+ omkostninger og evt. andel fellesgjeld iht. opplysninger i salgsoppgave.

Nærværende bud er bindende for undertegnede frem til og med den: _____ kl.: _____

Dersom annet ikke er angitt gjelder budet til kl. 15:00 første virkedag etter siste annonserte visning. I forbrukerforhold vil bud med kortere akseptfrist enn til kl. 12:00 første virkedag etter siste annonserte visning ikke bli videreformidlet til selger.

Eventuelle forbehold: _____

Undertegnede er kjent med at selger står fritt til å godta eller forkaste ethvert bud. Budgiver er kjent med forbrukerinformasjon om budgivning, som er en del av salgsoppgaven, og de forpliktelser budgiver påtar seg. Budgiver bekrefter å ha lest komplett salgsoppgave med alle vedlegg. Budet er bindende for budgiver når det er kommet til selgers kunnskap. Handelen er juridisk bindende for begge parter når selger har akseptert muntlig eller skriftlig, innenfor fristen. Undertegnede er kjent med at bud og budlogg vil bli fremlagt for kjøper ref. regler for budgivning. Ved flere budgivere gis gjensidig fullmakt til, hver for seg, å forhøye bud, motta aksept og/eller forestå alt i.f.m. budgivningen. Dersom bud sendes megler etter kontortid, må budgiver selv sørge for å gi megler beskjed per telefon i tillegg.

Ønsket overtagelsesdato: _____

Budet baseres på opplysninger og salgsvilkår som fremkommer av salgsoppgave datert: _____

KJØPET VIL BLI FINANSIERT SLIK:

Låneinstitusjon: _____ Referanse og tlf.nr.: _____ kr _____

Egenkapital: _____ kr _____

Totalt: _____ kr _____

BUDGIVERE:

Navn: _____

Navn: _____

Fødselsdato: _____

Fødselsdato: _____

Adr.: _____

Adr.: _____

Postnr.: _____ Sted: _____

Postnr.: _____ Sted: _____

Tlf.arb.: _____ Tlf.privat: _____

Tlf.arb.: _____ Tlf.privat: _____

E-post: _____ Arb.: _____

E-post: _____ Arb.: _____

Dato: _____ Sign.: _____

Dato: _____ Sign.: _____

LEGITIMASJON

LEGITIMASJON

Forbrukerinformasjon om budgivning

Sist oppdatert med virkning fra 1. juli 2025, i forbindelse med ikrafttredelse av endringer i eiendomsmeglingsloven.



Informasjonen er utarbeidet av Forbrukerrådet, Advokatforeningen ved Lovutvalget for eiendomsmegling, Eiendom Norge og Norges Eiendomsmeglerforbund, på grunnlag av bl.a. eiendomsmeglingsloven § 6-8.

Nedenfor gis en oversikt over de retningslinjer som anbefales ved budgivning på eiendommen. Avslutningsvis gis også en kort oversikt over de viktigste rettsreglene tilknyttet budgivning.

Før det legges inn bud på eiendommen oppfordres budgiver til å sette seg inn i all relevant informasjon om eiendommen, herunder salgsoppgave og tilstandsrapport.

GJENNOMFØRING AV BUDGIVNING:

1. Alle bud skal inngis skriftlig til megler, som formidler disse videre til selger. Med skriftlige bud menes også elektroniske meldinger som e-post og SMS når informasjonen i disse er tilgjengelig også for ettertiden. Kravet til skriftlighet gjelder også budforhøyelser, og motbud (bud fra selger), aksept eller avslag fra selger. Før formidling av bud til selger skal megler innhente gyldig legitimasjon og signatur fra budgiver. Kravet til legitimasjon og signatur er oppfylt for budgivere som benytter e-signatur som f.eks. BankID eller MiniID.

2. Et bud bør inneholde eiendommens adresse (eventuelt gnr/bnr), kjøpesum, budgivers kontaktinformasjon, finansieringsplan, akseptfrist, overtakelsesdato og eventuelle forbehold som for eksempel usikker finansiering, salg av nåværende bolig ol. Normalt vil ikke et bud med forbehold bli akseptert før forbeholdet er avklart. Konferer gjerne med megler før bud inngis.

3. Megler skal legge til rette for en forsvarlig avvikling av budrunden. I forbrukerforhold (dvs. der selger er forbruker) skal megleren ikke formidle bud med kortere akseptfrist enn kl. 12:00 første virkedag etter siste annonserte visning. Etter denne fristen bør budgiver ikke sette en kortere akseptfrist enn at megler har mulighet til, så langt det er nødvendig, å orientere selger, budgivere og øvrige interessenter om bud og forbehold. Dersom bud inngis med en frist som åpenbart er for kort til at megleren kan avvikle budrunden på en forsvarlig måte som sikrer selger og interessenter et tilstrekkelig grunnlag

for sine handlingsvalg, vil megler fraråde budgiver å stille slik frist.

4. Megler skal ikke formidle bud med forbehold om at budet eller forbehold i budet skal holdes skjult (hemmelig) for andre budgivere og interessenter.

5. Megleren vil uoppfordret gi sin vurdering av det enkelte bud overfor selger, når budet er gitt innenfor fristene i punkt 3.

6. Megleren skal, så langt det er nødvendig og mulig, holde budgiverne skriftlig orientert om mottatte bud, herunder budets størrelse, forbehold og akseptfrist. Megler skal så snart som mulig bekrefte skriftlig overfor budgivere at budene deres er mottatt. For øvrig vil megler, på forespørsel fra andre, opplyse om aktuelle bud på eiendommen, herunder relevante forbehold.

7. Kopi av budjournal skal gis til kjøper og selger uten ugrunnet opphold etter at handel er kommet i stand. Dersom det er viktig for budgiver å bevare sin anonymitet, bør budet formidles gjennom fullmektig.

8. Etter at handel har kommet i stand, eller dersom en budrunde avsluttes uten at handel er kommet i stand, kan en budgiver kreve kopi av budjournalen i anonymisert form.

VIKTIGE AVTALERETTSLIGE FORHOLD:

1. Det eksisterer ingen angrerett ved salg/kjøp av fast eiendom.

2. Når et bud er inngitt til megler og innholdet i budet er formidlet til selger (slik at selger har fått kunnskap om budet), kan budet ikke kalles tilbake. Budet er da bindende for budgiver frem til akseptfristens utløp, med mindre budet før denne tid avslås av selger eller budgiver får melding om at eiendommen er solgt til en annen. Man bør derfor ikke gi bud på flere eiendommer samtidig dersom man ikke ønsker å kjøpe flere enn en eiendom.

3. Selger står fritt til å forkaste eller akseptere ethvert bud, og er for eksempel ikke forpliktet til å akseptere høyeste bud.

4. Når en aksept av et bud har kommet frem til budgiver innen akseptfristens utløp er det inngått en bindende avtale.

5. Husk at et eventuelt bud fra selger til kjøper (såkalte «motbud»), avtalerettslig er et bindende tilbud som medfører at det foreligger en avtale om salg av eiendommen dersom budet i rett tid aksepteres av kjøper.



proaktiv.no



Andrea Birkeland

Partner / Eiendomsmegler

MNEF

916 56 021

ab@proaktiv.no

PROAKTIV

Proaktiv Bergen Sentrum

Småstrandgaten 6, 5014 BERGEN, 55 36 40 40, proaktiv.bergen@proaktiv.no