

PROAKTIV



MARIA FEGTHS GATE 14C



Våre kontorer

TRØNDELAG

• **Trondheim**
Bassengbakken 4,
7069 Trondheim
Tlf.: 73 99 22 55
trondheim.sentrum@proaktiv.no

• **Heimdal**
Søbstadveien 1, 7088 Heimdal
Tlf.: 72 59 92 40
heimdal@proaktiv.no

• **Moholt**
Brøsetveien 168,
7069 Trondheim
Tlf.: 73 20 26 50
moholt@proaktiv.no

MØRE OG ROMSDAL

• **Ålesund**
Løvenvoldgata 7, 6002 Ålesund
Tlf.: 91 73 83 52
jon@proaktiv.no

VESTLAND

• **Småstrandgt.**
Småstrandgaten 6, 5014 Bergen
Tlf.: 55 36 40 40
proaktiv.bergen@proaktiv.no

• **Sandviken**
Chr. Michelsensgt. 5A, 5012 Bergen
Tlf.: 55 30 32 00
sandviken@proaktiv.no

• **Arna & Åsane**
Myrdalsvegen 22, 5130 Nyborg
Tlf.: 47 50 69 11
arna.aasane@proaktiv.no

• **Voss**
Vangsgata 16, 5700 Voss
Tlf.: 56 52 19 50
voss@proaktiv.no

ROGALAND

• **Haugesund**
Haraldsgata 139, 5527 Haugesund
Tlf.: 90 84 36 56
haugesund@proaktiv.no

• **Stavanger**
Løkkeveien 52, 4008 Stavanger
Tlf.: 51 52 75 75
stavanger@proaktiv.no

• **Sandnes**
Langgata 3, 4306 Sandnes
Tlf.: 51 66 88 00
sandnes@proaktiv.no

• **Sola**
Solakrossen 13, 4050 Sola
Tlf.: 98 08 94 03
sola@proaktiv.no

• **Jæren**
Torgvegen 2, 4350 Kleppe
Tlf.: 51 48 22 00
jaeren@proaktiv.no

AGDER

• **Kristiansand**
Fjellgata 4, 4612 Kristiansand
Tlf.: 45 90 91 00
kristiansand@proaktiv.no

OSLO

• **Briskeby**
Løvenskioldsgt. 23, 0260 Oslo
Tlf.: 22 44 24 00
briskeby@proaktiv.no

AKERSHUS

• **Lørenskog**
Rådmann Paulsens gate 28
1461 Lørenskog
Tlf.: 67 90 40 10
lorenskog@proaktiv.no

• **Lillestrøm**
Storgata 5A, 2001 Lillestrøm
Tlf.: 63 80 59 90
lillestrom@proaktiv.no

BUSKERUD

• **Drammen, Lier & Holmestrand**
Albums gate 15, 3016 Drammen
Tlf.: 97 74 42 47
drammen.lier@proaktiv.no

ØSTFOLD

• **Sarpsborg**
Torggata 8, 1707 Sarpsborg
Tlf.: 69 12 60 60
borg@proaktiv.no



NØKKEL- INFORMASJON



Adresse: Maria Fegths gate 14C, 3041 DRAMMEN

Gnr./Bnr.: Gnr. 112, bnr. 409, andelsnr. 30, org.nummer 952956213 i Maria Fegthsgt. Borettslag

Prisantydning: 2.450.000,-

Omkostninger: 10.250,-

Andel fellesgjeld: 107.755,-

Totalpris: 2 557 755

Boligtype: Leilighet

Eierform: Borettslag

Byggeår: 1958

Soverom: 1

BRA: 52 m²

BRA-i: 45 m²

BRA-e: 7 m²

TBA: 7 m²

Etasje: 2

Garasje/Parkering: Én biloppstillingsplass ute. Borettslaget har også gjesteparkeringsplasser.

Tomt: 1939 m²

Felleskostnader pr. mnd.: 5.287,-

Felleskostnader inkl.: kommunale avgifter, drift og vedlikehold, digitale tjenester, felles forsikring, forretningsførsel m.m.

INNHold

2	4	5	6
Nøkkelinformasjon	Leder/megler	Kontorets side	Nærområdet
10	12	14	16
Fasade/ute	Stue	Kjøkken	Bad
18	19	21	22
Soverom	Gang	Fellesområde	Boligen i bilder
24	30	59	
Kjerneinformasjon	Vedlegg	Budskjema	

”

"Å finne den rette kjøperen til din bolig, er en lang prosess som består av mange trinn. Det er derfor plan og metode er viktig. Der kommer min erfaring og Proaktiv til sin rett."

Daglig leder / Eiendomsmegler
Alexander Abelseth



Alexander Abelseth
Daglig leder / Partner /
Eiendomsmegler
Mobil: 977 44 247
E-post:
alexander.abelseth@proaktiv.no

AVDELING:
Proaktiv Drammen, Lier &
Holmestrand

DIN EIENDOMSMEGLER

Proaktiv Eiendomsmegling er en kvalitetsbasert meglerkjede og vi har vår hovedtyngde i landets mest befolkningstette områder.

Fornøyde kunder er vårt viktigste mål og vi skal alltid være bedre.

En meglers ansvar er å sørge for at parter kommer til enighet i en forhandling. Med andre ord må vi til enhver tid forholde oss til ytre påvirkning - noe vi er veldig vant med.

Selve salgs- og kjøpsprosessen derimot kan vi påvirke - høy kvalitet vil alltid tilføre verdi.

Min erfaring - din trygghet

Jeg har jobbet i eiendomsbransjen siden 2003, og etter 20 år med solid erfaring var jeg med å åpne det første Proaktiv kontoret i Drammen og Lier. Jeg har vært involvert i mange ulike eiendomssalg og solgt over 1000 bruktboliger. De gode resultatene jeg har skapt for kundene mine kommer av hardt arbeid, innsatsvilje, ydmykhet og et solid nettverk. Dette skal komme fremtidige kunder til gode.

Hver eneste kunde og hver eneste bolig er unik. Hvert eneste salg krever en egen skreddersydd plan - med strategiske holdepunkter og gjennomtenkte trekk gjennom hele prosessen. Jeg satses ikke på flaks og tilfeldigheter. For å vite hva som fungerer best, og ikke minst hvordan man skal legge opp budrunden, er erfaring og kompetanse utrolig viktig.

I tillegg er lokalkunnskap essensielt. Som ekte Lier-gutt, og lokalpatriot, kjenner jeg hver krik og krok.

Min lange erfaring skal være din trygghet. Et optimalt boligsalg er aldri tilfeldig. Det er alltid lønnsomt å bruke den meglere med det største nettverket, kompetansen, lokalkunnskapen og den beste erfaringen.

Daglig leder / Eiendomsmegler
Alexander Abelseth



«Verdifulle kunder fortjener verdifull rådgivning.»



Drammen, Lier & Holmestrand

Beliggenhet /

Velkommen til oss i ærverdige lokaler like ved Bragernes kirke, og kun en kort spasertur fra torget. Med beliggenhet i bykjernen er det alltid enkelt å komme innom oss, og det er gode parkeringsmuligheter i "vår" gårdsplass.

Proaktiv Drammen, Lier & Holmestrand
E-post:
drammen.lier@proaktiv.no

Nytenkende - lang erfaring - lokalkjente - proaktive og løsningsorienterte.

Hos Proaktiv Drammen, Lier & Holmestrand finner du kjente fjes og svært dyktige, lokalkjente eiendomsmeglere. Dette teamet er alltid klare for å levere kvalitet til både nye og tidligere kunder.

De har meglet i Drammen, Lier og Holmestrand i en årrekke, og har solgt flere tusen boliger og bærer med seg enormt mye erfaring. Et særdeles solid team, som vet hvordan man finner den som setter størst pris på din bolig.



DITT NYE NÆROMRÅDE

Kommune: Drammen / **Område:** Drammen-Rundtom

Med en ny bolig følger en ny beliggenhet. Du kjøper på mange måter hva området rundt har å by på. Butikker, turområder, avstand til skoler og barnehager, eller studiesteder og kulturelle scener. Bor du riktig - har du det bedre.

Beliggenhet

Velkommen til en koselig leilighet og veldrevet borettslag i Maria Fegths gate på Rundtom. Her bor du i rolige omgivelser med kort vei til turområder, samtidig som du har det meste du behøver i hverdagen i eget nabolag. Med leiligheten som utgangspunkt er det kort gangavstand til Spar, bussholdeplass i Holmestrandsvæien, FeelGood treningsstudio, barnehage, skole og fine rekreasjonsområder for barn og unge. Supersentralt område med kort vei til turområder og fjorden.

Nærmeste dagligvarebutikk, Spar, ligger rett over veien, kun noen minutter fra egen ytterdør. Det er også kort vei til Kiwi Tangen og Rema 1000.



OFFENTLIG TRANSPORT

🚗 Maria Fegths gate Linje 96	2 min 🚶 0.1 km
🚗 Drammen stasjon Linje L1, F4, F5, RE10, RE11, RX11, R12, R13	5 min 🚶 2.2 km
✈️ Sandefjord lufthavn Torp	48 min 🚶
✈️ Oslo Gardermoen	1 t 9 min 🚶

DAGLIGVARE

Spar Kristensen PostNord	4 min 🚶 0.3 km
Kiwi Tangen	8 min 🚶

VARER/TJENESTER

📺 Strømsø Senter	20 min 🚶
📺 Boots apotek Strømsø Senter	20 min 🚶

SPORT

🏀 Ulvekula Hedensrud, balløkke Ballspill	9 min 🚶 0.6 km
🏀 Brandengen skole, gymsal Aktivitetshall	8 min 🚶 0.7 km
🏊 PDL Center Drammen	12 min 🚶
🏊 InterPadel Drammen	14 min 🚶

LADEPUNKT FOR EL-BIL

🚗 Circle K Rundtom	8 min 🚶
--------------------	---------



Under 1 minutt gange til nærmeste bussholdeplass "Maria Fegths gate" som tar deg dit du ønsker. Kort sykkelavstand til Strømsø sentrum med jernbanestasjon og øvrige servicetilbud. Fra Drammen togstasjon kan du enkelt ta toget til Oslo S på rett over halvtimen. Hyppige avganger inn mot Asker, Lysaker og Oslo.

Et innblikk i ditt nye nærrområde og hva det har å by på.
Passer det dine ønsker og behov?

Fra Maria Fegths gate har man direkte adkomst til et sammenhengende nett av stier og turveier som gir enkel tilgang til naturen - året rundt.
Like ovenfor eiendommen starter den populære Fruestien, en idyllisk tursti som slynger seg inn i skogsterrenget mot Nordbykollen.

Nordbykollen byr på varierte turmuligheter med både merkede stier og brede grusveier. Den kjente Nordbykollrunden er en lett tilgjengelig rundtur på ca. 3,3 km, med lett kupert terreng og flere fine rasteplasser underveis. Fra toppen av kollen er det flott utsikt over Drammen og omkringliggende områder. I nærrområdet finner man også Ulvekula, et grønt og hyggelig samlingspunkt med tilknytning til turveinettet rundt Nordbykollen. Området fungerer både som et naturlig startpunkt for turer og som et rekreasjonsområde i seg selv, med åpne gressflater og gode solforhold.

Området byr på gode aktivitetsområder for voksne og barn. Kort vei til lekeplass og fotballbane i samme gate, og Brandengen flerbrukshall i tilknytning til skolen. Det er også kort vei til bowlinghall, Padel, klatreverket og flere treningsentre. I underkant av 3 km fra ytterdøren ligger også

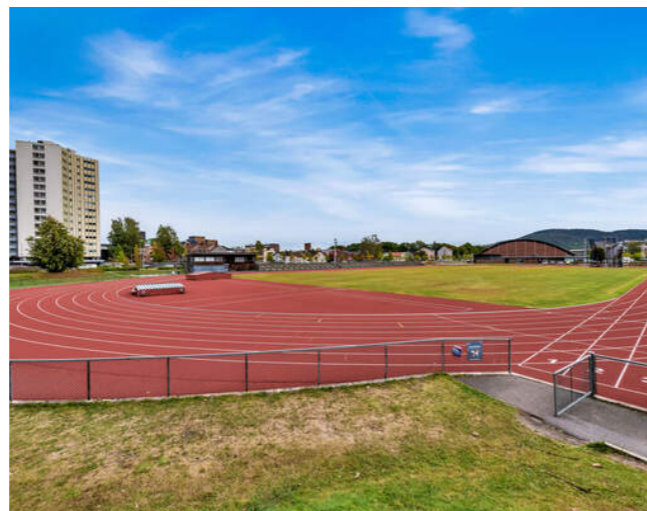

Marienlyst Stadion, Drammenshallen, og Drammensbadet med idrettsbasseng, bølgebasseng, barneområde, stupetårn og vannsklier.

Bebyggelse

Området består av varierende bebyggelse med blokker og småhus.

BOLIGMASSE

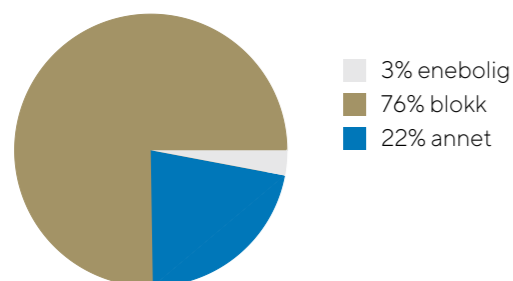

SKOLER

Brandengen skole (1-7 kl.) 552 elever, 26 klasser	7 min 0,6 km
Fjell skole (1-7 kl.) 488 elever, 23 klasser	22 min 1,6 km
Danvik skole (1-7 kl.) 344 elever, 17 klasser	7 min 3 km
Marienlyst ungdomsskole (8-10 kl.) 644 elever, 43 klasser	6 min 2,6 km
Galterud ungdomsskole (8-10 kl.) 258 elever, 15 klasser	7 min 2,9 km
Drammen videregående skole 1250 elever, 51 klasser	6 min 2,8 km
Heltberg vgs. Drammen	8 min

BARNEHAGER

Kobbervik Gård barnehage (1-5 år) 81 barn	6 min 0,5 km
St. Hansberget barnehage (1-5 år) 61 barn	11 min 0,8 km
Hedensrud barnehage (0-5 år) 54 barn	13 min 0,9 km

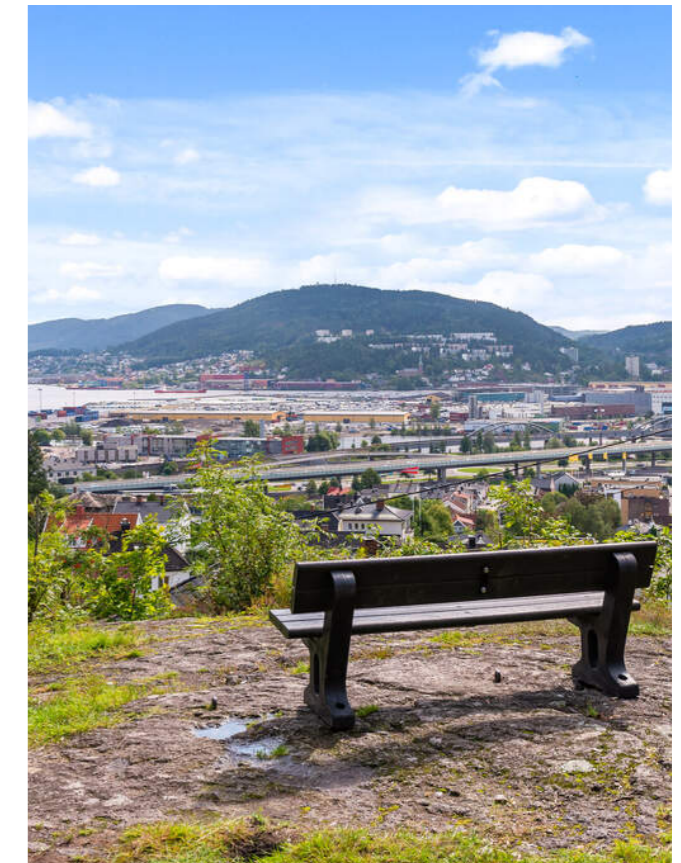





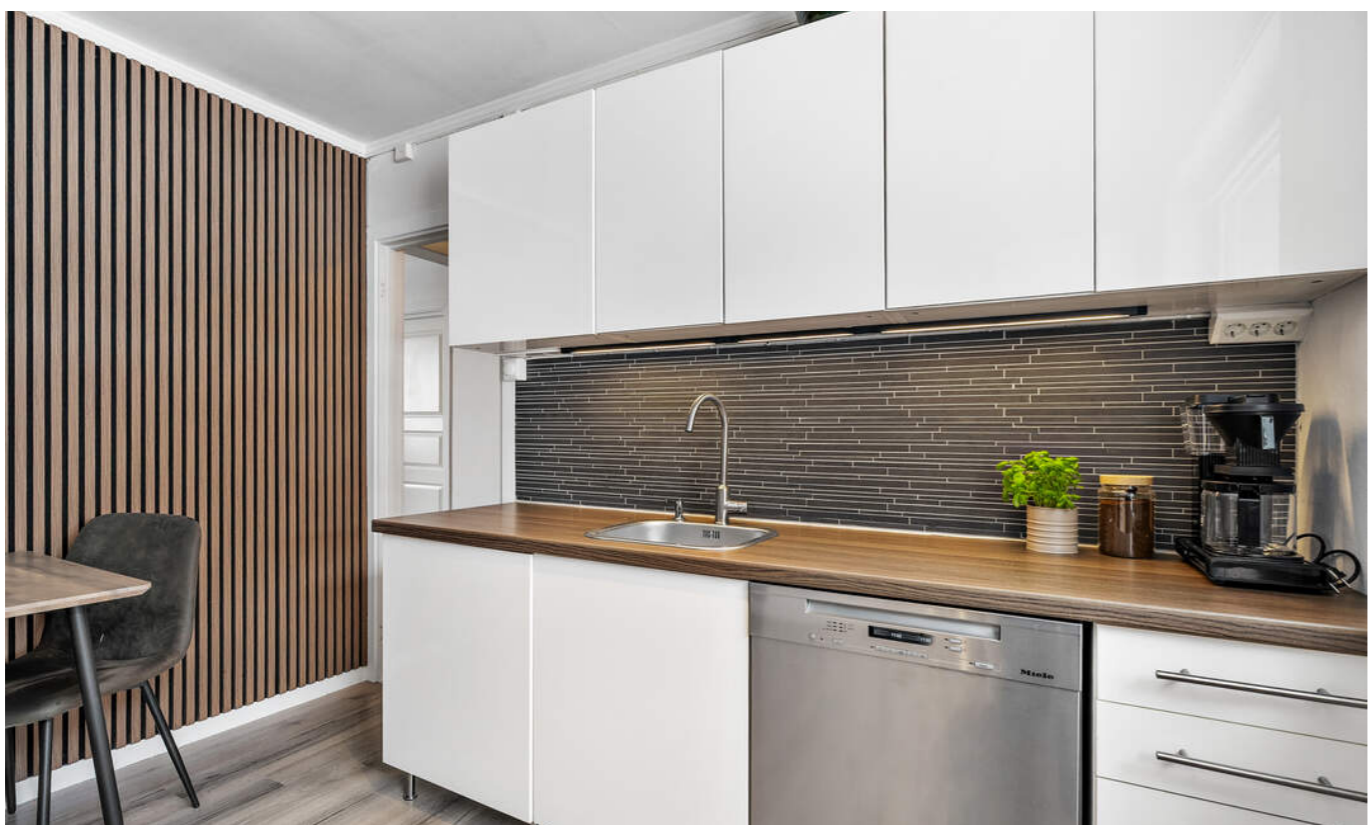







PRAKTISK INFORMASJON

Byggemåte

Utvendig generelt:

Bygningen er oppført med grunnmur i betong. Yttervegger i bindingsverk, kledd utvendig med malt panel. Yttertak i trekonstruksjon, teknet med takstein. Etasjeskiller i trebjelkelag. Vinduer med isolerglass, produsert i 2020. Vindu i bad fra 2006. Verandadøren er produsert i 2020. Brann- og lydklassifisert entrédør, uten datomerking, men eier opplyser at denne er byttet i 2024.

Innvendig generelt:

Gulv med lamimat og fliser. Vegger og himlinger med malte overflater og panel. Boligen har naturlig ventilasjon.

Se vedlagt tilstandsrapport avholdt 01.02.26, hvor ovennevnte opplysninger er hentet fra, for nærmere teknisk beskrivelse av eiendommen.

Parkering

Én biloppstillingsplass ute.

Borettslaget har også gjesteparkeringsplasser.

Innhold

Leiligheten ligger i 2. etasje og består av entré, bad, kjøkken, stue og soverom. Balkong.

To eksterne boder i kjelleren medfølger.

Felles vaskeri.

Parkeringsplass.

Areal

- BRA-i (internt bruksareal): 45 kvm

- BRA-e (eksternt bruksareal): 7 kvm (kjellerboder)

- Totalt BRA: 52 kvm

- TBA (terrasse-/balkongareal): 7 kvm

Arealet fordeler seg som følger pr. etasje:

2. etasje:

- Totalt BRA: 45 m²

- BRA-i: 45 m²

Vedlagte plantegninger er ikke målbare, og oppgitte arealer er hentet fra vedlagte tilstandsrapport.

Arealene er plassmålt og beregnet med utgangspunkt i NS 3940:2023.

Standard

En gjennomgang av boligens rom:

Romslig stue med lyse overflater, laminatgulv og store vinduer som sikrer mye dagslys inn. Her er det også utgang til verandaen. Stuen har en sjarmerende vedovn i det ene hjørnet samt plass til sofagruppe.

Ut fra stuen ligger en vestvendt balkong på ca. 7 kvm. Her er det ypperlige solforhold og god plass til utemøbler.

Kjøkkenet ligger separat med adkomst fra gangen. Innredning med lyse, glatte fronter, laminat benkeplate med nedfelt kum og integrerte hvitevarer som platetopp og stekeovn. Opplegg for oppvaskmaskin. Overflatene på kjøkkenet har laminat på gulvet, lyse veggoverflater og en lekket spilevegg på kortsiden.

Lunt og godt soverom med laminatgulv og malte veggoverflater i hvitt og blått. Plass til seng, nattbord og garderobeskap.

Badet ble pusset opp i 2004, og dagens eier har montert dusjkabinett i 2025, og utbedret enkelte flisefuger i 2023. Badet er flislagt med varmekabler i gulvet. Innredning med dusjkabinett, toalett og servant med skap og speil. Det er også montert et veggskap ved siden av. Felles vaskerom i kjelleren hvor det er opplegg for vaskemaskin.

Entré med laminatgulv, malte panelvegger og god plass til knaggrekke og skoskap. Ny ytterdør ble byttet i regi av borettslaget i 2024.

Selger har i forbindelse med salget innhentet en tilstandsrapport. Rapporten er en teknisk gjennomgang av boligen og angir eventuelle byggetekniske avvik, samt kostnadsoverslag for eventuelle oppgraderinger.

Vi vil gjøre spesielt oppmerksom på viktigheten av å lese igjennom rapportens TGIU (tilstandsgrad ikke undersøkt), samt TG2 og TG3 som angir avvik fra normal slitasje, høy alder, bygningsdel som må utbedres, og lignende.

Tilstandsgrad 0, TG0: Ingen avvik.

Tilstandsgrad 1, TG1: Mindre avvik.

Tilstandsgrad 2, TG2: Vesentlige avvik og mindre avvik som etter NS 3600 gir TG2.

Tilstandsgrad 3, TG3: Store eller alvorlige avvik.

Tilstandsgrad 2:

- Vinduer og dører: Eier opplyser at borettslaget har reklamert på vinduer og balkongdør fra 2020, og at disse skal byttes ut. Det opplyses under befaring at vinduene etter justering går greit i slaget, men at disse trekker noe, samt er av dårligere kvalitet en norskproduserte vinduer.

- Andre innvendige forhold: Registrert ujevnheter og mindre knirk på gulvet, samt mindre fuktskjolder på gulv i kjøkken ved kjøleskap.

- Bad: Det er registrert sprekker i enkelte fliser. Konstruksjonen (overflater) har passert halvparten av forventet levetid og har bruksslitasje. Det er et vindu innenfor en våt sone i rommet. Fallet mot sluket er ikke tilfredsstillende. Membranen har passert halvparten av forventet levetid.

- Kjøkken: Rommet har kun kullfilterventilator, uten forsert avtrekk som leder luften ut.

- Avløpsrør: Rørene har passert halvparten av forventet levetid.

- Ventilasjon: Boligen har oppdriftsventilasjon (naturlig ventilering), noe som var vanlig da den ble bygget, men regnes som avvik etter rapportens referansenivå.

- Varmtvannstank: Berederen har passert forventet levetid. Det er ikke påvist tilfredsstillende el-tilkobling av varmtvannstank i henhold til gjeldende forskrift.

Utdrag fra selgers egenerklæring:

- Sprekk i flis i dusjvegg. Tidligere løst en liten bit med fugemasse i dusj. Tendenser til at limet til tapeten i taket begynner i løsne i noen kanter.

- Satt inn dusjkabinett i 2025.

- Utvendige yttervegger ble malt i regi av borettslag i 2023.

- Veggdyrobservasjon i 2021. Leiligheten ble behandlet og friskmeldt samme år, kommet etter smitte fra naboleilighet.

Flere leiligheter i borettslaget ble behandlet koordinert.

Etterkontroller ble utført med godkjent sporhund (Dogpoint). Siste etterkontroll gjennomført i 2024.

- Planer om bytting av alle tak i regi av borettslaget, sannsynligvis i løpet av 2027-2028.

- Har vært en tvistesak knyttet til vinduer og verandadør som ble byttet i 2020. Ble inngått forlik. Det skal settes inn nye vinduer og verandadører i løpet av 2026.

- Har noen vår-sesonger vært sukkermaur på badet. Ble fuget kanter i 2023 av fagperson for å forsøke forebygge, ikke observert siden.

- Gjennomført el-tilsyn januar 2026, godkjent uten bemerkelser.

- Felles seriekoblet røykvarslingsanlegg for borettslaget montert i 2025.

- Ny ytterdør til leiligheten byttet i regi av borettslag i 2024.

Se vedlagte tilstandsrapport der byggemåte er nærmere beskrevet, og også gitte tilstandsgrader fremkommer.

Oppvarming

Boligen har elektrisk oppvarming og peisovn. Varmekabler på badet.

De beboelsesrom som det ikke er vegg- eller fastmonterte varmekilder i ved visning, der vil dette heller ikke medfølge ved overtagelse.

Energimerking

Energimerke G og oppvarmingskarakter ORANSJE.

Komplett energiattest fås ved henvendelse til megler.

Strømstøtteordning

Selger har ikke bundet opp eiendommen i strømstøtteordningen Norgespris.

KJERNEINFORMASJON

BESKRIVELSE AV EIENDOMMEN

Tomten

Areal: 1 939 kvm, Eierform: Eiet tomt

Borettslaget har fine fellesområder med gresslette foran bebyggelsen, asfalterte veier og felles parkeringsplass.

BORETTSLAGET / ØKONOMI

Borettslaget

Borettslag: Maria Fegthsgt. Borettslag, Orgnr.: 952956213
Andelsnr.: 30
Forkjøpsrettgebyr: 8406
Andel fellesgjeld: 107755, Andel fellesformue: 27503,
Oppdatert pr: 26.01.2026
Forkjøpsrett: Kun intern forkjøpsrett.

Kjøper du en andel i et borettslag blir du eier av en andel som gir deg enerett til å bruke en bestemt bolig i borettslaget. Borettslaget eier eiendommen og tomten. Du eier altså ikke boligen direkte, men indirekte gjennom at du eier en andel som gir bruksrett til boligen. Når du kjøper en andel i et borettslag må du forholde deg til borettslagets vedtekter og husordensregler.

Borettslagets økonomi:
Borettslagets regnskap i 2024 viste et positivt resultat på kr. 279 405,-
Disponible midler i utgangen av 2024 var kr. 1 246 940,-

Borettslaget har en pågående rettsak knyttet til reklamasjon på vinduer og verandadører, hvor det er avdekket produktfeil. Saken gjelder krav om dekning av utskifting med en kostnadsramme på ca. 2,5 mill. kroner, og føres med juridisk bistand hvor hoveddelen av kostnadene dekkes av forsikring. Det er planlagt nytt låneopptak våren 2026, for utskifting av vinduer. Selger opplyser også om i egenerklæringsskjemaet at det er planer om bytting av alle tak i regi av borettslaget, sannsynligvis i løpet av 2027-2028. Dette vil kunne påvirke fellesgjeld og fellesutgifter på sikt. Men pr i dag vet man ikke størrelse og beløp.

Vi oppfordrer alle til å sette seg inn i vedtekter, husordensregler, regnskap, budsjett og årsberetning. Dokumentene vil være tilgjengelig hos meglerforetaket. Det gjøres oppmerksom på at fellesgjeld og felleskostnader kan variere over tid som følge av beslutninger foretatt i borettslagets styre og/eller generalforsamling.

Forkjøpsrett

Borettslaget praktiserer kun intern forkjøpsrett.

Forretningsfører

NBBO - Nedre Buskerud Boligbyggelag.
Iht. borettslagsloven av 6.6.2003 § 5-2, (4) skal alle som er medeiere i en andelsbolig ha egne medlemskap i boligbyggelaget.

Styregodkjennelse

Kjøper av andelen må godkjennes av borettslagets styre for å ta boligen i bruk. Kjøper bærer selv risikoen for at godkjenning blir gitt og må videreselge boligen for egen regning og risiko dersom styret ikke godkjenner kjøper som ny andelseier.

Overtakelse, hjemmeloverføring og oppgjør vil uansett bli gjennomført i henhold til kontrakt.

Dyrehold

Hund og katt er ikke tillatt, men dispensjoner blir behandlet av styret. Søknadsskjemaligger på nettsiden til NBBO. Det er ikke tillatt å ha hund eller katt i pensjon over lengre tid uten å søke styret om tillatelse.

Forsikring

Gjensidige Forsikring ASA
Polisenummer: 86236767
Eier må selv besørge forsikring som dekker innbo og løsøre.

Sikringsordning

Borettslaget er innmeldt i Borettslagenes Sikringsordning AS. Sikringsordningen har som formål å forestå utbetalinger til borettslag som lider tap ved manglende innbetaling ved felleskostnader, forutsatt dokumentert tap ved salg. Egenandelen er 10% av totalt tap.

Formuesverdi

Formuesverdi som primærbolig kr 623 171 per 31.12.24
Formuesverdi som sekundærbolig kr 2 492 682 per 31.12.24

Felleskostnader

Felleskostnader kr. 5 287,-
Felleskostnader inkluderer: kommunale avgifter, drift og vedlikehold, digitale tjenester, felles forsikring, forretningsførsel m.m.

Månedlige felleskostnader som ikke er spesifiserte, dekker boligselskapets driftskostnader.

Felleskostnadene ble sist regulert med 5% i januar 2026.

Andel fellesgjeld/fellesformue

Andel fellesgjeld pr 26.01.26 kr 107 755,-
Andel fellesformue pr 31.12.24 kr. 27 503,-

Lånevilkår

Borettslagets samlede fellesgjeld er ifølge regnskap kr 5 172 260,-

Spesifikasjon av lån:

Lånenummer: 96660158968, BoligBanken ASA
Serielån, 2 terminer per år.
Rentesats per 26.01.2026: 5.9% pa.
Antall terminer til innfrielse: 12
Saldo per 26.01.2026: 5 172 260
Andel av saldo: 107 755
Første termin/første avdrag: 31.12.2023 (siste termin 31.12.2031)
Flytende rente

Faste løpende kostnader

Brann og tilsyn: kr. 608,- pr. år.

Strøm etter eget forbruk - selger opplyser om et årlig forbruk på ca. 7900 kWh.

Det må også påregnes kostnader til innboforsikring, vedfyring etc.

Forbruk og utgifter vil variere avhengig av antall medlemmer i husstanden, ønsket innetemperatur, fordelsavtaler, kanalvalg, hastighet på internett etc.

Ferdigattest/midlertidig brukstillatelse

Det foreligger ingen ferdigattest og/eller midlertidig brukstillatelse på oppføring av boligen i kommunens arkiver. Men det foreligger godkjente tegninger fra 1956 som stemmer med dagens bruk. Det foreligger ferdigattest på nye balkonger datert 29.08.2004.

Det gjøres oppmerksom at det ikke lenger utstedes ferdigattest på tiltak det er søkt om før 1998 jf. plan[1] og bygningsloven §21-10. Kommunen vil ikke kreve ferdigattest for disse tiltakene og vil avvise eventuelle søknader. Bestemmelsen innebærer ikke at tiltak med manglende søknad blir lovlige, men at man ikke trenger å avslutte gamle byggesaker. Normalt sett kreves ferdigattest for alle søknadspåtlige tiltak som gjøres etter plan - og bygningsloven.

Utleie

Andelseier kan ikke uten samtykke fra styret i borettslaget overlate bruken av boligen til andre. Andelseieren kan overlate boligen til andre i opptil 30 døgn i året uten styrets samtykke. Med samtykke kan andelseier overlate boligen til andre i inntil tre år hvis andelseier har bodd i boligen i minst ett av de to siste år. Utleie i andre tilfeller kan godtas ved særlige grunner, jf. burettslagslova § 5-6.

Det er krav til forsvarlige radonnivåer på utleieboliger. I de tilfeller hvor det ikke særskilt er opplyst at selger har kunnskap om eiendommens radonnivå må kjøper som ønsker å leie ut hele eller deler av eiendommen, særskilt være oppmerksom på at de overtar ansvaret for den usikkerheten dette medfører. Se <http://www.nrpa.no> for nærmere informasjon.

Konsesjon

Ikke aktuelt for denne eiendommen.

Odel

Det er ikke odel på eiendommen.

OFFENTLIGE FORHOLD

Servitutter/rettigheter/forpliktelser

Følgende servitutter er tinglyst på eiendommens grunnboksblad:

1957/701-2/90 Best. om vann/kloakkledn.
27.03.1957

Kjerneinformasjon

Bestemmelser om bebyggelse, veier og diverse ledninger m.v. Gjelder denne registerenheten med flere

Reguleringsmessige forhold

Eiendommen ligger i et område regulert til boliger i henhold til reguleringsplanen datert 1954. Videre er eiendommen avsatt til boligbebyggelse, nåværende, ved kommuneplanen datert 2025. Kopi av reguleringskart og reguleringsbestemmelser kan sees hos megler.

Eiendommens betegnelse

Andelsnr. 30 Orgnr. 952956213 i Drammen kommune

Vei/vann/avløp

Offentlig tilknytning.

PRISANTYDNING INKLUDERT OMKOSTNINGER

Prisantydning inkludert omkostninger

2 450 000,00 (Prisantydning)
107 755,00 (Andel av fellesgjeld)

2 557 755,00 (Pris inkl. fellesgjeld)

Omkostninger

8 900,00 (Boligkjøperforsikring * (valgfritt))
545,00 (Tinglysning hjemmelsoverføring andel)
545,00 (Tinglysningsgebyr pantedokument)

1 090,00 (Omkostninger totalt (uten Boligkjøperforsikring))
9 990,00 (Omkostninger totalt (med Boligkjøperforsikring))

2 558 845,00 (Totalpris inkl. omkostninger (uten Boligkjøperforsikring))
2 567 745,00 (Totalpris inkl. omkostninger (med Boligkjøperforsikring))

Vi gjør oppmerksom på at ovennevnte totalsum er beregnet ut fra kjøpesum tilsvarende prisantydning. Det tas forbehold om endring i gebyrer. Andel fellesgjeld følger boligen og skal således ikke innbetales ved overtagelse.

Oppgjør

Kjøpesum inkludert omkostninger skal være disponibelt på meglerforetakets klientkonto innen dato for overtakelse. Kjøpesummen skal innbetales fra norsk finansinstitusjon og/eller fra kjøpers egen konto i norsk finansinstitusjon. Eventuell egenkapital skal innbetales i én samlet betaling fra kjøpers egen konto i norsk finansinstitusjon.

Sikkerhetsstillelse

Alle eiendomsmeglingsforetak har lovpålagt forsikring av klientmidler begrenset oppad til kr 45 mill. Enkelt saker er forsikret inntil kr 15 mill. Dersom kjøpers låneinstitusjon krever tilleggsforsikring ved omsetning over 15 millioner, må kjøper

selv eller dennes låneinstitusjon dekke utgiftene forbundet med dette.

ØVRIGE KJØPSFORHOLD

Overtagelse

Overtagelse etter nærmere avtale med selger.

Personopplysninger

Som følge av meglerforetakets plikt til å oppbevare kontrakter og dokumenter i minst 10 år, jf. eiendomsmeglingsforskriften § 3-7 (3), er mulighetene for å få slettet personlige opplysninger som er formidlet til megler, begrenset. Du kan lese mer om vår personvernpolicy på våre hjemmesider, www.proaktiv.no.

Kjøper er utenlandsk statsborger

Dersom kjøper er utenlandsk statsborger kreves det at vedkommende har et såkalt D-nummer til erstatning for norsk personnummer. Rekvirering av D-nummer må sendes Kartverket samtidig med innsending av skjøtet for tinglysning. Skjøtet blir liggende i Kartverket inntil kjøper har fått D-nummer av Skatteetaten. Når Kartverket har mottatt D-nummeret fra Skatteetaten, vil skjøtet bli tinglyst umiddelbart. Rekvirering av D-nummer i forbindelse med tinglysning av skjøte vil ofte medføre at oppgjør og utbetaling til selger blir forsinket med noen uker. Kjøper må i disse tilfellene enten ta forbehold i bud om forsinket utbetaling til selger, eller være forberedt på å dekke forsinkelsesrenter til selger. Kontakt ansvarlig megler for informasjon før budgivning.

Boligkjøperforsikring

Mange kjøpere har anledning til å tegne boligkjøperforsikring. Vedlagt i salgsoppgaven følger informasjon om Boligkjøperforsikring fra Söderberg & Partners. Boligkjøperforsikring er en rettshjelpsforsikring som gir trygghet og profesjonell juridisk hjelp dersom det oppdages uventede feil eller mangler ved boligen de neste fem årene. Les mer om Boligkjøperforsikring i vedlagte materiell eller på <https://www.soderbergpartners.no/eiendom/boligkjoper/>.

Budgivning i forbrukerforhold

Alle bud på eiendommen skal være skriftlig og sendes meglerforetaket pr. fax, mail, sms eller via vår "gi bud"-knapp på våre nettsider. Knappen finner du også på eiendommens annonse på www.finn.no. Bud må ikke ha kortere akseptfrist enn til kl. 12.00 første virkedag etter siste annonserte visning. Lørdag regnes ikke som virkedag. Bud med kortere frist enn dette kan ikke formidles av megler.

Megler tar ikke noe ansvar for forsinkelser på el- eller telenettet. Under budrunden kan akseptfristene kortes inn ved mottakelse av nye bud. Akseptfristen fra kjøper er absolutt. Det betyr at dersom selger velger å akseptere budet, må kjøper meddeles aksept innen utløpet av akseptfristen. Dersom du utsetter inngivelse av bud til tett opp mot akseptfristen er det en reell fare for at eiendommen kan bli

solgt før ditt bud fremkommer til megler.

Nærmere info om budgivning finner du på egen side sammen med budskjema. Se for øvrig «forbrukerinformasjon om budgivning», som også er en del av salgsoppgaven.

Nye arealbegreper

Fra og med 1 januar 2024 skal boliger markedsføres med nye arealbegreper. Unntaket er for de eiendommene hvor oppdraget ble inngått før 01.01.2024, da vil de gamle arealbegrepene fortsatt gjelde.

De nye arealbegrepene for bolig er:

-BRA-i: Areal innenfor omsluttende vegger. Det er for eksempel stue, soverom, kjøkken, entre, bad, innvendig bod og rom for kommunikasjon mellom disse. Dersom boligen består av en bruksenhet med flere selvstendige boenheter, skal de selvstendige boenhetene kategoriseres som BRA-i. Et eksempel på dette kan være en enebolig med adskilt utleieenhet.

-BRA-e: Areal av for eksempel en ekstern bod, kjellerstue med egen inngang, gjesterom, tilleggsbygg eller andre rom som tilhører boenheten, men som ikke er direkte tilknyttet det interne arealet. Tilleggsbygg kan være for eksempel garasje, naust eller utvendig bod.

-BRA-b: Innglassede balkonger, verandaer og altaner som tilhører boenheten.

-Totalt BRA: Summen av BRA-i, BRA-e og BRA-b

-TBA: Arealet av terrasser, altaner, verandaer og åpne balkonger som er tilknyttet boenheten.

Løsøre og tilbehør

Listen over løsøre og tilbehør som er utarbeidet av NEF, Eiendom Norge og Advokatforeningens eiendomsmeglergruppe, legges til grunn for salget dersom ikke annet fremkommer av salgsoppgaven. Listen er tilgjengelig hos oppdragsansvarlig samt på www.nef.no. Til orientering er det full avtalefrihet om hva som skal følge med bolig og fritidsbolig ved salg.

I dette oppdraget er det særskilt avtalt at integrerte hvitevarer medfølger i handelen.

Lov om hvitvasking

Det følger av lov om tiltak mot hvitvasking og terrorfinansiering at meglerforetaket er forpliktet til å foreta kundetiltak av begge parter i handelen. For oppdragsgiver skjer dette i forbindelse med inngåelse av oppdraget, og for kjøper på tidspunkt for kontraktsinngåelse. Dersom slik kundekontroll ikke kan gjennomføres, er meglerforetaket pålagt å avstå fra gjennomføring av oppgjøret. Partene er selv ansvarlig for eventuelle kostnader og ansvar dette kan medføre uten at det kan anføres et kontraktsrettslig ansvar overfor meglerforetaket.

Kjerneinformasjon

Lovanvendelse og kontraktsbetingelser

Eiendommen selges etter reglene i avhendingsloven. Eiendommen skal overleveres kjøper i tråd med det som er avtalt. Det er viktig at kjøper setter seg grundig inn i alle salgsdokumentene, herunder salgsoppgave, tilstandsrapport og selgers egenerklæring. Kjøper anses kjent med forhold som er tydelig beskrevet i salgsdokumentene. Forhold som er beskrevet i salgsdokumentene kan ikke påberopes som mangler. Dette gjelder uavhengig av om kjøper har lest dokumentene. Alle interessenter oppfordres til å undersøke eiendommen nøye, gjerne sammen med fagkyndig før bud inngis. Kjøper som velger å kjøpe usett kan ikke gjøre gjeldende som mangel noe han burde blitt kjent med ved undersøkelsen. Dersom det er behov for avklaringer, anbefaler vi at kjøper rådfører seg med eiendomsmegler eller en bygnings sakkyndig før det legges inn bud.

Hvis eiendommen ikke er i samsvar med det kjøperen må kunne forvente ut ifra alder, type og synlig tilstand, kan det være en mangel. Det samme gjelder hvis det er holdt tilbake eller gitt uriktige opplysninger om eiendommen og dette har virket inn på avtalen. En bolig som har blitt brukt i en viss tid, har vanligvis blitt utsatt for slitasje og skader kan ha oppstått. Slik bruksllitasje må kjøper regne med, og det kan avdekkes enkelte forhold etter overtakelse som nødvendiggjør utbedringer. Normal slitasje og skader som nødvendiggjør utbedring, er innenfor hva kjøper må forvente og vil ikke utgjøre en mangel.

Boligen kan ha en mangel dersom det er avvik mellom opplyst og faktisk areal, forutsatt at avviket er på 2% eller mer og minimum 1 kvm.

Ved beregning av et eventuelt prisavslag eller erstatning må kjøper selv dekke tap/kostnader opptil et beløp på kr 10 000 (egenandel).

Dersom kjøper ikke er forbruker selges eiendommen «som den er», og selgers ansvar er da begrenset jf. avhl. § 3-9, 1. ledd 2. pktm. Avhendingsloven § 3-3 (2) fravikes, og hvorvidt en innendørs arealsvikt karakteriseres som en mangel vurderes etter avhendingsloven § 3-8. Informasjon om kjøpers undersøkelsesplikt, herunder oppfordringen om å undersøke eiendommen nøye, gjelder også for kjøpere som ikke anses som forbrukere. Med forbrukerkjøp menes kjøp av eiendom når kjøperen er en fysisk person som ikke hovedsakelig handler som ledd i næringsvirksomhet.

Eier

Thea Marlene Nicolaysen

Finansiering

Ta gjerne kontakt med oppdragsansvarlig for et uforpliktende tilbud vedrørende finansiering via våre samarbeidspartnere.

Tinglysning av hjemmel

Skjøte sendes for tinglysning i forbindelse med oppgjøret. Oppgjør forutsetter at det er gjennomført overtagelse og at

Kjerneinformasjon

partene har signert en overtakelsesprotokoll og sendt denne til oppgjørsavdelingen slik som avtalt i kontrakt. Det forutsettes at skjøte tinglyses i kjøpers navn. Hvis interessenter mot formodning ikke ønsker tinglysing av skjøte må det tas forbehold om dette i kjøpetilbudet.

Salgsoppgave

Opplysningene i salgsoppgaven er godkjent av selger. Alle interessenter oppfordres imidlertid til grundig besiktigelse av eiendommen, gjerne sammen med fagmann før bud inngis.

Samarbeidspartnere

Proaktiv Gruppen AS og eiendomsmeglingsforetakene som er tilknyttet Proaktiv har samarbeid med forskjellige foretak som tilbyr forbrukerne produkter eller tjenester i forbindelse med et salgsoppdrag. Våre samarbeidspartnere er: Søderberg & Partners AS - formidler av boligkjøperforsikring, Gjensidige - formidler av boligselgerforsikring, Meglerfront - leverandør av digitale oppgjørsskjemaer og overtakelsesprotokoller som også inneholder tilbud til forbruker om tilpassede strøm-, internett- og alarmtjenester, Vend Marketplaces AS og Bomega AS - markedsplasser på nett, Schibsted - markedsføring i SOME, Eiendomsverdi - formidler av nabolagsprofiler. Hvilke produkter/ tjenester kjøper og selger får i forbindelse med oppdraget, kan variere ut fra hvor i landet eiendommen ligger.

Informasjon om meglerforetaket

Drammen & Lier Eiendomsmegling AS
Org.nr. 931 803 328
Ansvarlig megler: Alexander Abelseth

Vederlag og rett til dekning av utlegg

Det er avtalt provisjonsbasert vederlag tilsvarende kr 37.500,- av kjøpesum for gjennomføring av salgsoppdraget. I tillegg er det avtalt at oppdragsgiver skal dekke tilretteleggingsgebyr kr. 16.900,-, oppgjørshonorar kr. 6.950,-, kredittkostnad, grunnbok, e-signeringskost. kr 5.000,-, visninger kr. 3500,- (en gratis), og markedsføringspakke kr. 22.900,-. Meglerforetaket har krav på å få dekket avtalte utlegg. Utleggene omfatter innhenting off./komm.info, grunnboksutskrifter, tinglysing, sikringsobligasjon, innhenting tinglyste erklæringer etc.



VEDLEGG

Tilstandsrapport



📍 Maria Fegths gate 14 C, 3041
DRAMMEN

🏛️ DRAMMEN kommune

gnr. 112, bnr. 409

Andelsnummer 30

Sum areal alle bygg: BRA: 52 m² BRA-i: 45 m²



Befaringsdato: 01.02.2026

Rapportdato: 03.02.2026

Oppdragsnr.: 22424-1355

Referansenummer: NA1790

Foretak: BOLIGKONSULT AS



Rapporten kan brukes i inntil ett år etter befaringsdato, og kan ikke gjenbrukes ved flere boligsalg i denne perioden. Skjer det endringer, oppstår skader også videre på boligen, bør du som selger be om oppdatert rapport.

Boligkonsult AS

Boligkonsult AS utfører de fleste typer takseringstjenester i Oslo og omegn. Vi er bygningssakkyndige med bred bransjeerfaring. Alle våre sakkyndige er utdannede fagskoleingeniører, og har over en årrekke tilegnet seg kunnskaper fra enkle oppussingsprosjekter, til større bolig- og industribygg. Bedriften er medlem av NITO som et stempel på seriøsitet.



Rapportansvarlig

Martin Sjønnesen

Martin Sjønnesen
Uavhengig Takstingeniør
post@bolig-konsult.no
948 21 574



Oppdragsnr.: 22424-1355

Befaringsdato: 01.02.2026

Side: 2 av 18

Maria Fegths gate 14 C, 3041 DRAMMEN
Gnr 112 - Bnr 409
3301 DRAMMEN

BOLIGKONSULT AS
Hagen Johansens vei 12
1406 SKI



Dette trenger du å vite om tilstandsrapporten



Hva er en tilstandsrapport?

En tilstandsrapport beskriver synlige skader/avvik eller tegn på skader/avvik på boligen. Rapporten fremhever vanligvis ikke positive egenskaper ved boligen.



Hva vurderer en bygningssakkyndig?

Den bygningssakkyndige vurderer boligen ut fra hva man kan forvente av en bygning av samme alder og type. Vurderingen gjøres som regel mot hvordan det var vanlig å bygge og regler som gjaldt da boligen ble oppført (søknadstidspunktet). Forhold som er vanlige for bygningens alder, slik som slitasje etter normal bruk regnes ikke som avvik.



Hva inneholder tilstandsrapporten?

Den bygningssakkyndige undersøker rom og bygningsdeler slik det kommer frem av [Forskrift til avhendingsloven](#). Tilstandsrapporten inneholder bare avvik som den bygningssakkyndige kan se eller kontrollere med enkle hjelpemidler. Det gjøres ikke nærmere undersøkelser slik som åpning av vegger eller andre bygningsdeler. I vegg mot våtrom og rom under terreng kan det borres et hull for å gjøre enkle undersøkelser slik som fuktsøk.

Når du kjøper en brukt bolig

Når du kjøper en brukt bolig, er det viktig å være oppmerksom på at dette ikke kan sammenlignes med å kjøpe en ny bolig. Måten boligen ble bygget på kan være annerledes enn i dag. Bygninger svekkes over tid, og utsettes for slitasje blant annet på grunn av bruk og vær og vind. Mange boliger fornyes helt eller delvis, noen i flere omganger, eller det oppføres tilbygg. Særlig for boliger som er pusset opp eller endret, er det viktig å merke seg at fornyelse av overflater ikke nødvendigvis betyr at bygningsdeler under er forbedret.

Vurdering mot byggeregler

Den bygningssakkyndige vil vurdere boligen mot hvordan det var vanlig å bygge og regler som gjaldt på søknadstidspunktet. Den bygningssakkyndige ser etter avvik som har betydning for og som reduserer boligens funksjon og verdi, og som kommer frem av Forskrift til avhendingslova.

Tilstandsrapporten beskriver ikke hele boligen

BYGNINGSSAKKYNDIGE SER FOR EKSEMPEL IKKE PÅ

- vanlig slitasje og normal vedlikeholdstilstand
- bagatellmessige forhold som ikke påvirker bygningens bruk eller verdi vesentlig
- etasjeskillere
- tilleggsbygg slik som garasje, bod, annek, naust også videre
- utvendige trapper
- støttemurer
- skjulte installasjoner
- installasjoner utenfor bygningen
- full funksjonstesting av el- og VVS-installasjoner
- geologiske forhold og bygningens plassering på grunnen
- bygningens planløsning
- bygningens innredning
- løsrør slik som hvitevarer
- utendørs svømmebasseng og pumpeanlegg
- bygningens estetikk og arkitektur
- bygningens lovlighet (bortsett fra bruksendringer, brannceller og forhold som åpenbart kan påvirke helse, miljø og sikkerhet)
- fellesarealer (med mindre boligeier har vedlikeholdsplikt for fellesarealer og dette er kjent for bygningssakkyndig, eller fellesarealet har en særlig tilknytning til boligen).

© iVerdi 2023

Malen til denne rapporten, inkludert standardtekstene fra Verdi er vernet etter åndsverkloven og kan kun benyttes av av kunder hos iVerdi. For andre aktører er eksemplarfremstilling av malen og standardtekster, som utskrift og annen kopiering til bruk som grunnlag for tilsvarende rapporter, bare tillatt når det er hjemlet i lov (kopiering til privat bruk, sitat o.l.) eller avtale med iVerdi (<https://iverdi.no/>).

Utnyttelse i strid med lov eller avtale kan medføre erstatnings- og straffeansvar.

Oppdragsnr.: 22424-1355

Befaringsdato: 01.02.2026

Side: 3 av 18

Dette trenger du å vite om tilstandsrapporten

Tilstanden vurderes med ulike tilstandsgrader

Tilstanden gir uttrykk for en gitt forventet tilstand, blant annet vurdert ut fra alder og normal bruk. Ved Tilstandsgrad 0 (TG0) og Tilstandsgrad 1 (TG1) gir den bygningssakkyndige normalt ingen begrunnelse for valg av tilstandsgrad. Grunnen er at bygningen eller bygningsdelen da bare har normal slitasje. Ved skjulte konstruksjoner kan alder alene avgjøre tilstandsgrad. Når bygningssakkyndige anbefaler tiltak, for eksempel utbedringer, må brukeren av rapporten vurdere om tiltakene er nødvendige og lønnsomme. Når den bygningssakkyndige velger tilstandsgrad, baseres vurderingen på faste kriterier som følger av gjeldende bransjestandard for Teknisk tilstandsrapport ved omsetning av bolig og Forskrift til avhendingslova.

TG 0

TILSTANDSGRAD 0, TG0: INGEN AVVIK

Bygningsdelen skal være tilnærmet ny, ikke vise tegn på slitasje og det skal være lagt frem dokumentasjon på faglig god utførelse. Det er ingen merknader til delen.

TG 1

TILSTANDSGRAD 1, TG1: MINDRE AVVIK

Bygningsdelen skal bare ha normal slitasje, og straktiltak skal ikke anses som nødvendig. Graden kan også brukes når delen er ny, men der dokumentasjon på faglig god utførelse mangler.

TG 2

TILSTANDSGRAD 2, TG2: VESENTLIGE AVVIK OG MINDRE AVVIK SOM ETTER NS 3600 GIR TG 2

Bygningsdelen skal enten ha feil utførelse, en skade eller symptomer på skade, sterk slitasje eller nedsatt funksjon. Graden gis når bygningsdelen trenger vedlikehold eller tiltak i nær fremtid. Graden skal også brukes når delen er gammel og det er grunn til å varsle om fare for skader på grunn av alderen, eller når det er grunn til å overvåke delen spesielt på grunn av fare for større skader eller følgeskader.

TG 3

TILSTANDSGRAD 3, TG3: STORE ELLER ALVORLIGE AVVIK

Denne tilstandsgraden brukes ved kraftige tegn på forhold som man må regne med trenger utbedring straks eller innen kort tid. Det er påvist funksjonssvikt eller sammenbrudd.

TG IU

IKKE UNDERSØKT/IKKE TILGJENGELIG FOR UNDERSØKELSE

Det kan være avvik/skader som ikke er avdekket.

Informasjon om utbedringskostnader

Utbedringskostnadene i rapporten er sjablongmessige anslag basert på observerte forhold som feil, skader eller uregelmessigheter, samt foreslåtte tiltak. Disse anslagene er veiledende, angis i fem intervaller, er basert på generelle erfaringstall, og må ikke forveksles med konkrete pristilbud fra håndverkere eller entreprenører. Faktiske kostnader kan variere betydelig, avhengig av individuelle valg, materialpriser og markedsforhold. For å få en nøyaktig vurdering av utbedringskostnadene anbefales ytterligere undersøkelser og innhenting av flere pristilbud fra kvalifiserte fagfolk. Slike anslag gis for TG3, der dette er mulig.

	Tiltak under kr 20 000
	Tiltak mellom kr 20 000 – 100 000
	Tiltak mellom kr 100 000 – 200 000
	Tiltak mellom kr 200 000 – 500 000
	Tiltak over kr 500 000

Beskrivelse av eiendommen

OM VURDERINGER

Tilstandsgradene (TG) reflekterer resultatet av undersøkelser utført etter forskrift til avhendingsloven (Tryggere bolighandel). Rapporten viser hvilke bygningsdeler som omfattes av oppdraget. Les hele rapporten, inkludert forutsetningene, for en helhetlig forståelse av både vurderingene og oppdraget.

Boligbygg med flere boenheter - Byggeår: 1958

UTVENDIG [Gå til side](#)

Felles bygningsdeler:

- Bygningen er oppført med grunnmur i betong.
- Yttervegger i bindingsverk, kledd utvendig med malt panel.
- Yttertak i trekonstruksjon, tekket med takstein.

Parkering:

- Boligen disponerer en parkeringsplass på felles biloppstillingsplass.
- Parkeringsplass er fremvist av selger, men bruksrett og funksjonalitet er ikke undersøkt.

INNVENDIG [Gå til side](#)

Felles bygningsdeler:

- Etasjeskiller i trebjelkelag.
- Trapp i trekonstruksjon.
- Ringeklokke.

Rapporten omfatter kun den aktuelle boligen. Felles bygningsdeler under boligsammenslutningens ansvar er ikke vurdert. Unntak kan gjøres hvis boenheten har vedlikeholdsplikt for en bestemt bygningsdel (og dette er opplyst til undertegnede), eller der en bygningsdel etter vår faglige og skjønnsmessige vurdering har særlig nær tilknytning til boligen. Unntak gjøres kun for bygningsdeler som etter forskriften (Tryggere Bolighandel) skal vurderes. Rapporten viser senere hvilke bygningsdeler som er vurdert og inkludert.

Det anbefales å undersøke om det foreligger informasjon om tilstanden til fellesdeler i bygget, og om det er planlagt vedlikehold eller rehabilitering som kan påvirke boligsammenslutningens økonomi og kostnadsfordeling.

Det er lagt merke til skjevheter i gulvene, uten at det er utført konkrete målinger av disse. Skjevheter i eldre bygg er ikke uvanlig, men kan gi inntrykk av ujevnt og skjevt gulv, påvirke møblering og kreve avretting før enkelte gulvoverflater legges. Dersom planhet er viktig, bør dette vurderes nøye på visning. Ved planlagt oppussing som krever avretting, anbefales det å innhente vurdering fra fagperson om omfang og eventuelle kostnader.

TEKNISKE INSTALLASJONER [Gå til side](#)

Oppvarming:

- Boligen har elektrisk oppvarming og peis.
- Varmekabler i bad.

I dette tilfellet er det fremlagt et tilsynsrapport fra brann- og redningsetaten, datert 2025, og det henvises for øvrig til denne.

Maria Fegths gate 14 C, 3041 DRAMMEN
Gnr 112 - Bnr 409
3301 DRAMMEN

BOLIGKONSULT AS
Hagen Johansens vei 12
1406 SKI



Sammendrag av boligens tilstand

Fordeling av tilstandsgrader

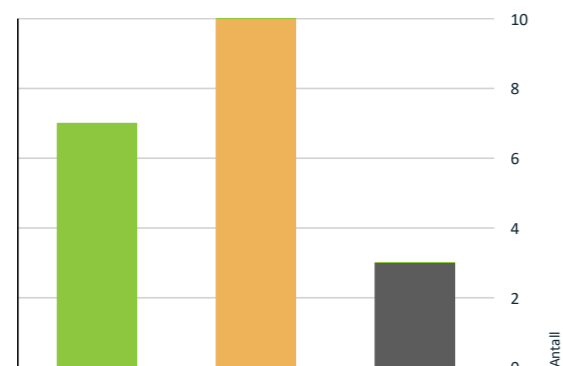

- TG0: Ingen avvik
- TG1: Mindre eller moderate avvik
- TG2: Avvik som kan kreve tiltak
- TG3: Store eller alvorlige avvik
- TG IU: Konstruksjoner som ikke er undersøkt

Vil du vite mer om tilstandsgrader? Se side 4.

- ! [Tekniske installasjoner > Ventilasjon](#) [Gå til side](#)
- ! [Tekniske installasjoner > Varmtvannstank](#) [Gå til side](#)
- ! [Våtrom > 2. Etasje > Bad > Overflater vegger og himling](#) [Gå til side](#)
- ! [Våtrom > 2. Etasje > Bad > Overflater Gulv](#) [Gå til side](#)
- ! [Våtrom > 2. Etasje > Bad > Sluk, membran og tettesjikt](#) [Gå til side](#)
- ! [Kjøkken > 2. Etasje > Kjøkken > Avtrekk](#) [Gå til side](#)

Oppsummering av avvik

Vil du vite mer? Se på rommet eller bygningsdelen senere i rapporten.

Boligbygg med flere boenheter

! TO IU KONSTRUKSJONER SOM IKKE ER UNDERSØKT

- ! [Innvendig > Overflater](#) [Gå til side](#)
- ! [Innvendig > Pipe og ildsted](#) [Gå til side](#)
- ! [Våtrom > 2. Etasje > Bad > Tilliggende konstruksjoner våtrom](#) [Gå til side](#)

! TO 2 AVVIK SOM KAN KREVE TILTAK

- ! [Utvendig > Vinduer](#) [Gå til side](#)
- ! [Utvendig > Dører - 2](#) [Gå til side](#)
- ! [Innvendig > Andre innvendige forhold](#) [Gå til side](#)
- ! [Tekniske installasjoner > Avløpsrør](#) [Gå til side](#)

Oppdragsnr.: 22424-1355

Befaringsdato: 01.02.2026

Side: 6 av 18

Maria Fegths gate 14 C, 3041 DRAMMEN
Gnr 112 - Bnr 409
3301 DRAMMEN

BOLIGKONSULT AS
Hagen Johansens vei 12
1406 SKI



Tilstandsrapport

BOLIGBYGG MED FLERE BOENHETER

Byggeår
1958

Kommentar
Kilde: Ambita Infoland, Norges
Eiendommer

UTVENDIG

! TO 2 Vinduer

Vinduer med isolerglass, produsert i 2020.
Vindu i bad fra 2006.

Vurderte forhold: Om det er synlig tegn til punktering og innsetningsdetaljer (beslag, vannbord, omramming, karm og ytre tetting). Merk at punkterte glass kan være vanskelig, eller i noen tilfeller umulig, å oppdage ved visuell inspeksjon. Vinduer er undersøkt visuelt ved stikkprøvekontroller - et utvalg vinduer er kontrollert.

Vurdering av avvik:

- Det er avvik:

- Eier opplyser at borettslaget har reklamert på vinduer og balkongdør fra 2020, og at disse skal byttes ut. Det opplyses under befaring at vinduene etter justering går greit i slaget, men at disse trekker noe, samt er av dårligere kvalitet en norskproduserte vinduer.

! TO 2 Dører - 2

Verandadøren er produsert i 2020.

Vurderte forhold: Om det er synlig tegn til punktering og innsetningsdetaljer (beslag, vannbord, omramming, karm og ytre tetting). Merk at punkterte glass kan være vanskelig, eller i noen tilfeller umulig, å oppdage ved visuell inspeksjon.

Vurdering av avvik:

- Det er avvik:

- Eier opplyser at borettslaget har reklamert på vinduer og balkongdør fra 2020, og at disse skal byttes ut. Det opplyses under befaring at vinduene etter justering går greit i slaget, men at disse trekker, og er av dårligere kvalitet en norskproduserte vinduer.

! TO 1 Dører

Brann- og lydklassifisert entrédør, uten datomerking, men eier opplyser at denne er byttet i 2024.

Vurderte forhold: Om det er synlig tegn til punktering og innsetningsdetaljer (beslag, vannbord, omramming, karm og ytre tetting). Merk at punkterte glass kan være vanskelig, eller i noen tilfeller umulig, å oppdage ved visuell inspeksjon.

! TO 1 Balkonger, terrasser og rom under balkonger

Veranda i trekonstruksjon, målt til ca. 7 m².

Vurderte forhold: Synlige forhold knyttet til festing, forankring, understøtting, skader på overflater utover normal slitasje og løsninger for vannavrenning. Rekkverkshøyden og åpninger er vurdert etter gjeldende byggtetnisk forskrift under befaringen, men eventuelle avvik tilknyttet disse fremkommer senere i rapporten.

INNVENDIG

! TO IU Overflater

Gulv: Laminat.

Oppdragsnr.: 22424-1355

Befaringsdato: 01.02.2026

Side: 7 av 18

Maria Fegths gate 14 C, 3041 DRAMMEN
Gnr 112 - Bnr 409
3301 DRAMMEN

BOLIGKONSULT AS
Hagen Johansens vei 12
1406 SKI

Tilstandsrapport

Vegger: Malte overflater og panel.
Himling: Malte overflater og panel.

Himlingshøyde:
Ca. 2,40 meter, målt i stue.

Innvendige overflater, utover det som er beskrevet og vurdert i øvrige deler av rapporten, er ikke tilstandsvurdert. Vurdering av slike overflater, samt horisontalmåling av gulv, inngår ikke i dette oppdraget. Tilstand, slitasje og utseende er i stor grad subjektivt, og interessenter oppfordres til å gjøre egne vurderinger ved visning. Horisontalmålinger av gulv og oppføring av konkrete høydeforskjeller inngår ikke i dette oppdraget.

TO 4 Pipe og ildsted

Pipe:
Type: Teglstepspipe.

Ildsted:
Type: Peisovn i stuen.

Pipe og ildsted er ikke undersøkt eller vurdert i denne rapporten.

TO 1 Innvendige dører

Her vurderes åpne- og lukkemekanismen på et utvalg dører (stikkprøve), samt større skader utover normal bruksslitasje. Normal slitasje i forhold til alder og bagatellmessige forhold er ikke hensyntatt i tilstandsvurderingen, da dette er en subjektiv vurdering.

TO 2 Andre innvendige forhold

Punktet gjelder videre nevnte avvik.

Vurdering av avvik:

- Det er avvik:

- Registrert ujevnheter og mindre knirk på gulvet, samt mindre fuktskjolder på gulv i kjøkken ved kjøleskap. Det oppfordres til å undersøke overflatene under visningen.

VÅTROM

2. ETASJE > BAD

Generell

Badet er ifølge pusset opp i 2004. Eier har montert dusjkabinett i 2025, og utbedret enkelte flisefuger i 2023. Det foreligger ikke dokumentasjon på utførelsen. Undersøkelsen er basert på det som er synlig.

Badet har nådd en alder der materialer kan svekkes av bruk og tid, noe som øker risikoen for fuktproblemer. Det anbefales å jevnlig kontrollere badet for tegn på skader. På sikt vil en totaloppussing med nytt vanntett sjikt være nødvendig, men tidspunktet avhenger normalt av bruk, vedlikehold og synlige tegn på slitasje.

2. ETASJE > BAD

TO 2 Overflater vegger og himling

Vegger: Fliser.

Oppdragsnr.: 22424-1355

Befaringsdato: 01.02.2026

Side: 8 av 18

Maria Fegths gate 14 C, 3041 DRAMMEN
Gnr 112 - Bnr 409
3301 DRAMMEN

BOLIGKONSULT AS
Hagen Johansens vei 12
1406 SKI

Tilstandsrapport

Himling: Slette overflater.

Det er utført en enkel "banketest" på et utvalg fliser for å undersøke om disse kan ha bom/hulrom under. Testen er tilfeldig og dekker ikke alle områder hvor bom kan oppstå. For øvrig er synlige deler av overflatene visuelt undersøkt.

Vurdering av avvik:

- Det er avvik:

- Det er registrert sprekker i enkelte fliser. Sprekker er normalt kosmetiske, men kan indikere bevegelser i underlaget. Om årsaken skyldes fukt eller bygningsbevegelser, er usikker. Overvåk overflaten for nye sprekker eller endringer.

- Konstruksjonen har passert halvparten av forventet levetid og har bruksslitasje. Alder og bruksslitasje kan øke behov for vedlikehold og tiltak.

- Det er et vindu innenfor en våt sone i rommet. Dette betyr at vinduet er mer utsatt for vannsøl som kan føre til skade.

2. ETASJE > BAD

TO 2 Overflater Gulv

Gulv: Fliser på betong.

Det er utført enkel horisontalmåling med linjelaser for å vurdere fall mot sluk og høydeforskjellen mellom gulv ved dør og topp slukrist. Fall er målt punktvis som stikkprøve, så ikke alle ujevnheter der vann kan samle seg, er nødvendigvis fanget opp. Det er vurdert om høydeforskjellen mot en eventuell membran kan være tilfredsstillende. Membranens plassering eller nøyaktige høyde kan imidlertid ikke bekreftes uten inngrep i konstruksjonen.

Det er utført en enkel "banketest" på et utvalg fliser for å undersøke om disse kan ha bom/hulrom under. Testen er tilfeldig og dekker ikke alle områder hvor bom kan oppstå. For øvrig er synlige deler av overflatene visuelt undersøkt.

Vurdering av avvik:

- Det er avvik:

- Fallet mot sluket er ikke tilfredsstillende. Når gulvet utsettes for vann, kan dreneringen begrenses, noe som fører til vannansamlinger. Dette reduserer sklisikkerheten og øker fuktbelastningen på konstruksjoner – både direkte og via fuktig luft.

- Konstruksjonen har passert halvparten av forventet levetid og har bruksslitasje. Alder og bruksslitasje kan øke behov for vedlikehold og tiltak.

2. ETASJE > BAD

TO 2 Sluk, membran og tettesjikt

Sluket er under dusjkabinettet og er ikke besiktiget.

Vurderte forhold: Punktet er kontrollert med tanke på utførelse, materialvalg, klemring/mansjett, rensemulighet, alder (opplyst av selger) og tegn på utettheter/skadelig fukt.

Membran/tettesjikt: Membranens oppgave er å hindre vann i å trenge inn i underliggende konstruksjoner. Tilstedeværelse, utførelse og full tilstand av skjulte deler kan ikke kontrolleres ved vanlig visuell befaring.

Vurdering av avvik:

- Det er avvik:

- Membranen har passert halvparten av forventet levetid.

Når membranen eldes, svekkes den gradvis og kan utvikle mindre utettheter som slipper fukt ned i konstruksjonen. Hvor raskt dette skjer avhenger av kvalitet, utførelse og bruk, og regelmessig tilsyn er viktig. En full oppgradering med nytt tettesjikt må påregnes på sikt, selv om det er vanskelig å si nøyaktig når.

Oppdragsnr.: 22424-1355

Befaringsdato: 01.02.2026

Side: 9 av 18

Maria Fegths gate 14 C, 3041 DRAMMEN
Gnr 112 - Bnr 409
3301 DRAMMEN

BOLIGKONSULT AS
Hagen Johansens vei 12
1406 SKI

Tilstandsrapport

2. ETASJE > BAD

TO 1 Sanitærutstyr og innredning

Innredning: Skap med glatte fronter. Speil over servant.
Sanitærutstyr: Servant, klosett og dusjkabinett.

(Det er felles vaskerom i kjelleren hvor det er opplegg for vaskemaskin).

Vurderte forhold: Sanitærutstyr er kontrollert med tanke på riss, sprekker, svelling, skjolder, avdryppmerker og lekkasjesikring av sistene. Avløp og vannrør er vurdert ut fra en enkel test avrenning og vanntrykk ved åpen kran og alder.

2. ETASJE > BAD

TO 1 Ventilasjon

Avtrekk: Elektrisk avtrekk.
Tilluft: Luftespalte med lufttilførsel under dørbildet.

Vurderte forhold: Ventilasjon er vurdert med tanke på avtrekk, overstrømningsmulighet og tilluft. Avtrekk er kontrollert med et enkelt papirark. Det er ikke utført luftmålinger eller vurdering av ventilasjonsfunksjon utover dette.

2. ETASJE > BAD

TO 2 Tilliggende konstruksjoner våtrom

Tilstøtende vegger er mot felles gang og kjøkkeninnredning som ikke gir mulighet for hulltaking i veggkonstruksjonen. Det er isteden benyttet fuktsøk med overflateindikator som en punktvis kontroll, der dette erfaringsmessig er ansett som hensiktsmessig, og det er ikke funnet indikasjoner på fukt utover normale verdier.

KJØKKEN

2. ETASJE > KJØKKEN

TO 1 Overflater og innredning

Alder på innredning: Ukjent.

Innredning:
- Kjøkkeninnredning med glatte fronter.
- Nedfelt kum i rustfritt stål.
- Laminat benkeplate.

Integrerte hvitevarer:
- Platetopp.
- Stekeovn.
- Opplegg for oppvaskmaskin.

Undersøkelsen omfatter i hovedsak kontroll for fuktskader i gulvet. Det er utført visuell vurdering uten å flytte inventar eller demontere bygningsdeler. Fuktsøk med overflateindikator er gjort stikkprøvevis ved vanninstallasjoner, men ikke hele gulvet er målt. Innredningen er kun vurdert skjønnsmessig og overfladisk, uten funksjonstesting. Hvitevarer er ikke kontrollert. Egne undersøkelser av slitasje og funksjon anbefales generelt før kjøp. Innredningen har normal slitasje som innebærer noen bruksmerker og mindre hakk, men er etter en helhetsvurdering gitt TG 1.

2. ETASJE > KJØKKEN

TO 2 Avtrekk

Oppdragsnr.: 22424-1355

Befaringsdato: 01.02.2026

Side: 10 av 18

Maria Fegths gate 14 C, 3041 DRAMMEN
Gnr 112 - Bnr 409
3301 DRAMMEN

BOLIGKONSULT AS
Hagen Johansens vei 12
1406 SKI

Tilstandsrapport

Avtrekk: Kullfilterventilator er montert.

Her undersøkes prinsippene for ventilasjon og avtrekk fra kjøkkenet, uten luftmålinger eller tekniske undersøkelser av ventilatorer.

Vurdering av avvik:

- Det er avvik:
- Rommet har kun kullfilterventilator, uten forsert avtrekk som leder luften ut.
Uten forsert avtrekk reduseres ventileringen av fuktig luft og matos, noe som kan redusere luftkvaliteten.

TEKNISKE INSTALLASJONER

TO 1 Vannledninger

Innvendige vannledninger er av plast (rør-i-rør).
Hovedstoppekran: Hovedstoppekranen er lokalisert.
Lekkasjesikring: Fordelerstokk er plassert i felles vaskerom med sluk.

Vurderte forhold: Synlige vannrør er kontrollert med tanke på materiale, sammenkoblinger, kondens-/termisk isolasjon og hovedstoppekran. Ved rør-i-rør-system er fordelerkap og avledning av lekkasjevann til sluk kontrollert. Skjulte rør er vurdert ut fra opplyst alder på anlegget. Undertegnede har ikke spisskompetanse på området - for en mer teknisk kontroll må en fagspesialist engasjeres.

TO 2 Avløpsrør

Synlige avløpsrør er i plast og støpejern.

Vurderte forhold: Synlige avløpsrør er kontrollert med tanke på materiale, stakeluker, lufting og synlige sammenkoblinger. Avløpskapasitet er vurdert ved enkel funksjonstest av avrenning på sanitærutstyr. Eventuell lukt fra avløpssystemet er vurdert. Skjulte rør er vurdert ut fra opplyst alder på anlegget. Undertegnede har ikke spisskompetanse på området - for en mer teknisk kontroll må en fagspesialist engasjeres.

Vurdering av avvik:

- Det er avvik:
- Rørene har passert halvparten av forventet levetid.
Eldre rør har økt risiko for lekkasjer, men det er vanskelig å si nøyaktig når utskifting blir nødvendig.

TO 2 Ventilasjon

Boligen har naturlig ventilasjon.

- Når var anlegget nytt, og er det eventuelt fornyet? Anlegget er fra byggeåret.
- Når det sist ble inspisert eller rengjort? Ukjent.

Vurderte forhold: Ventilasjonen er vurdert med hensyn til ventilasjonstype, samt om rommene har mulighet for tilluft og avtrekk og om dette generelt kan gi tilfredsstillende luftveksling. Det er ikke utført faktiske luftmengdemålinger eller tekniske vurderinger utover dette.

Vurdering av avvik:

- Det er avvik:
- Boligen har oppdriftsventilasjon (naturlig ventilering), noe som var vanlig da den ble bygget, men regnes som avvik etter rapportens referansenivå. Ventilasjonen drives av trykkforskjeller mellom inne- og uteluft, ofte påvirket av temperatur og vind. Dette gir ofte svakere og mer ujevn luftutskifting enn mekaniske ventilasjonsanlegg.

TO 2 Varmtvannstank

Oppdragsnr.: 22424-1355

Befaringsdato: 01.02.2026

Side: 11 av 18

Maria Fegths gate 14 C, 3041 DRAMMEN
Gnr 112 - Bnr 409
3301 DRAMMEN

BOLIGKONSULT AS
Hagen Johansens vei 12
1406 SKI



Tilstandsrapport

Varmtvannsbereider, med en kapasitet på ca. 200 liter, produsert i 2006.

Vurderte forhold: Berederen er kontrollert med tanke på avdripp, fuktskjolder, plassering, lekkasjesikring, fundamentering og synlige tegn på brunsvidd strømtilførsel. Undertegnede har ikke spisskompetanse på området. For en fullstendig teknisk vurdering anbefales kontroll av kvalifisert fagperson.

Vurdering av avvik:

- Det er avvik:

- Berederen har passert forventet levetid.

Eldre beredere har økt mulighet for lekkasje, redusert kapasitet og høyere energibruk. Utskiftning må påregnes innen nær fremtid.

- Det er ikke påvist tilfredsstillende el-tilkobling av varmtvannstank i henhold til gjeldende forskrift.

Elektrisk anlegg

Dette er en forenklet kontroll begrenset til de spørsmål og undersøkelser som forskrift til avhendingslova (tryggere bolighandel) § 2-18 inneholder. Dette kan ikke sammenlignes med en kontroll utført av offentlig myndighet (Det lokale eltilsyn) eller registrert elektrovirksomhet, og en bygningssakkyndig har verken kompetanse eller lov til å foreta en slik kontroll.

Tilstanden er vurdert ut fra den forenklete og begrensede kontrollen som forskriften inneholder. El-anlegget kan ha feil og mangler som en slik forenklet undersøkelse ikke vil avdekke. Vær derfor oppmerksom på denne risikoen, og søk videre veiledning eller få en fullstendig kontroll utført av registrert elektrovirksomhet.

Sikringer av automatsikringer og jordfeilbrytere.

Vurderte forhold: Vurderingen av det elektriske anlegget er begrenset til de spørsmål og undersøkelser som følger av forskrift til avhendingslova § 2-18, uten fastsetting av tilstandsgrad. Det presiseres at undertegnede ikke har elektrofaglig kompetanse.

1. Foreligger det eltilsynsrapport de siste 5 år, og det er ikke foretatt arbeid på anlegget etter denne, utenom retting av eventuelle avvik i eltilsynsrapport (dvs en el-tilsynsrapport uten avvik)?
Ja

Spørsmål til eier

2. Er det elektriske anlegget utført eller er det foretatt tilleggsarbeid på det elektriske anlegget etter 1.1.1999?
Ukjent

Inntak og sikringsskap

3. Foreta en helhetsvurdering av det elektriske anlegget, dets alder, allmenne tilstand og fare for liv og helse. Bør det elektriske anlegget ha en utvidet el-kontroll?
Nei

Generell kommentar

Det er ikke foretatt en forenklet kontroll av anlegget, da det er fremvist en avsluttet tilsynssak, datert 2026.

Det presiseres at undertegnede ikke har elektrofaglig kompetanse.

Elektriske installasjoner er strengt regulert med tekniske krav til installasjoner og kompetansekrav for de som utfører arbeidet. Kun fagfolk med nødvendige kvalifikasjoner, i henhold til forskrift om elektroforetak og kvalifikasjonskrav, kan utføre el-kontroll.

Oppdragsnr.: 22424-1355

Befaringsdato: 01.02.2026

Side: 12 av 18

Maria Fegths gate 14 C, 3041 DRAMMEN
Gnr 112 - Bnr 409
3301 DRAMMEN

BOLIGKONSULT AS
Hagen Johansens vei 12
1406 SKI



Arealer, byggetegninger og brannceller

Standard gjeldende fra 01.01.2024

Arealmålinger og arealoppsett er basert på Norsk standard 3940:2023 Areal- og volum-beregninger av bygninger. Arealet gjelder for tidspunktet da boligen ble målt

Hva er måleverdig areal?

Arealet i rommet må ha minst 1,90 m fri høyde over gulvet og minst bredde på 0,60 m. Et loft med skråtak vil for eksempel bare få registrert målbart areal der høyden er minst 1,90 m og bredden minst 0,60 m. Rommet må ha dør eller luke og gangbart gulv.

Hva er bruksareal?

BRA = BRA-i + BRA-e + BRA-b

Bruksarealet for bygningen er bruttoarealet minus arealet som opptas av yttervegger.

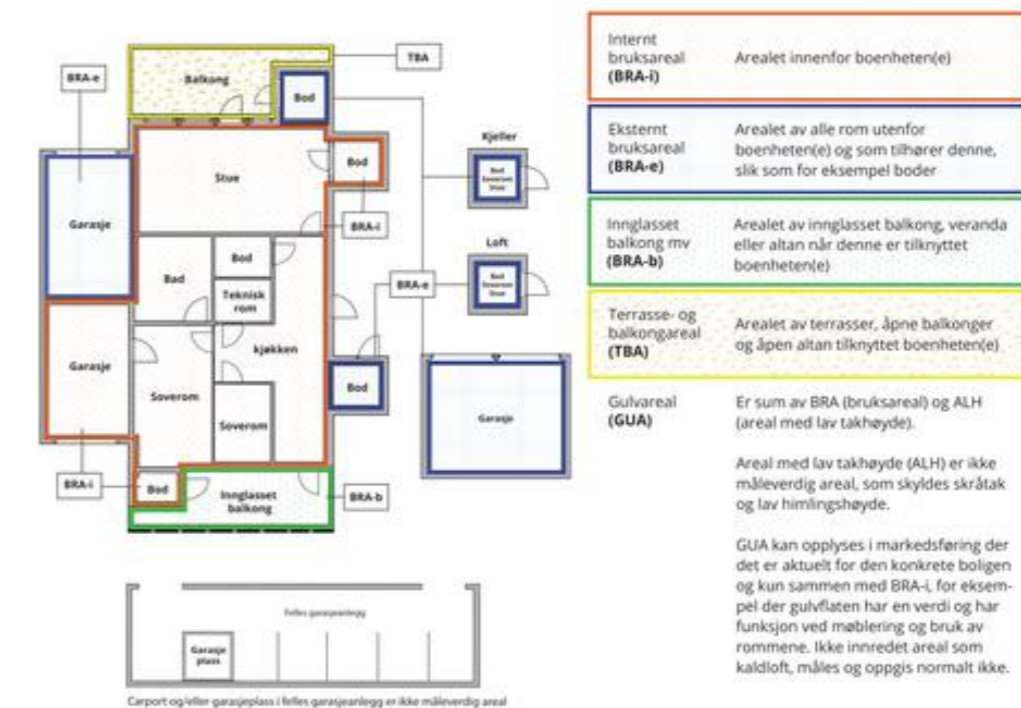

Arealet kan ikke alltid fastsettes nøyaktig

Areal kan være komplisert eller umulig å måle opp nøyaktig fordi det er vanskelig å fastslå tykkelsen på innervegger, skjevheter i og utforming av bygningkonstruksjoner som karnapp, buer og vinkler som ikke er rette, åpne rom over flere etasjer og så videre.

Eiendommens markedsverdi kan ikke baseres på en matematisk beregning basert på antall kvadratmeter opplyst i rapporten. Opplysninger om areal kan altså ikke alene benyttes for å beregne eiendommens verdi.

Den bygningssakkyndige kan avdekke eventuelle bruksendringer og avvik i branncelleinndeling

Den bygningssakkyndige ser på byggetegninger hvis de er tilgjengelige og dette er en del av oppdraget, og vurderer bruken av boligen opp mot tegningene. Hvis den bygningssakkyndig avdekker at en bolig ikke ser ut til å være delt opp i brannceller etter kravene i byggeteknisk forskrift på befaringstidspunktet, skal det opplyses om dette.

Reglene om bruksendring og brannceller kan være kompliserte. Søk videre faglige råd om rapporten ikke gir deg svar. Den bygningssakkyndige kan ikke vurdere og svare på alle spørsmål, og kan heller ikke vite om kommunen kan gi unntak for kravene som gjelder. [Vil du vite mer?](#)

Om brannceller

En branncelle er hele eller avgrensede deler av en bygning hvor en brann fritt kan utvikle seg uten at den kan spre seg til andre bygninger eller andre deler av bygningen i løpet av en fastsatt tid.

Om bruksendring

Bruksendring er å endre bruken av et rom fra en tillatt bruk til en annen. Dette kan kreve søknad og tillatelse, for eksempel hvis du endrer et rom fra bod til soverom eller arbeidsrom, eller hvis du endrer en bolig til to separate boliger.

Rom for varig opphold har krav til takhøyde, romstørrelse, rømningsvei og lysforhold som må være oppfylt. Du kan søke kommunen om unntak for kravene, men kan ikke regne med å få unntak for krav som går på helse og sikkerhet, for eksempel krav til rømningsvei.

Bruksendring som krever godkjenning, og som ikke er søkt bruksendret, er ulovlig. Kommunen kan etter plan- og bygningsloven kapittel 32 forfølge overtredelser. Kommunen kan pålegge deg å avslutte den ulovlige bruken, eventuelt å rette eller tilbakeføre rommet til godkjent bruk.

Oppdragsnr.: 22424-1355

Befaringsdato: 01.02.2026

Side: 13 av 18

Maria Fegths gate 14 C, 3041 DRAMMEN
Gnr 112 - Bnr 409
3301 DRAMMEN

BOLIGKONSULT AS
Hagen Johansens vei 12
1406 SKI



Arealer

Boligbygg med flere boenheter

Etasje	Bruksareal BRA m ²			SUM	Terrasse- og balkongareal (TBA)
	Internt bruksareal (BRA-i)	Eksternt bruksareal (BRA-e)	Innglasset balkong (BRA-b)		
2. Etasje	45			45	7
Kjeller		7		7	
SUM	45	7			7
SUM BRA	52				

Romfordeling

Etasje	Internt bruksareal (BRA-i)	Eksternt bruksareal (BRA-e)	Innglasset balkong (BRA-b)
2. Etasje	Entré, bad, kjøkken, soverom, stue		
Kjeller		Bod 1, bod 2	

Kommentar

Oppmålingen er fysisk utført med en håndholdt avstandsmåler som har nøyaktighet på +/- 1 mm. Rommene betegnes slik de fremstår og blir benyttet som under befaringen, selv om de i enkelte tilfeller kan avvike fra godkjente byggetegninger og gjeldende byggesaker. Angivelsen av rom for varig opphold i rapporten innebærer ikke nødvendigvis at rommet er, eller kan bli, godkjent for varig opphold i samsvar med dagens forskriftskrav. Arealmålingen er ikke kontrollert opp mot godkjente plantegninger.

Lovlighet

Byggetegninger

Det foreligger godkjente og byggemeldte tegninger, som stemmer med dagens bruk

Nyere håndverkstjenester

Er det ifølge eier utført håndverkstjenester på boligen siste 5 år?

Kommentar: - Se eiers egenerklæring.

Ja Nei

Maria Fegths gate 14 C, 3041 DRAMMEN
Gnr 112 - Bnr 409
3301 DRAMMEN

BOLIGKONSULT AS
Hagen Johansens vei 12
1406 SKI



Befarings - og eiendomsopplysninger

Befaring

Dato	Til stede	Rolle
01.2.2026	Martin Sjønnesen	Takstingeniør
	Thea Marlene Nicolaysen	Kunde

Matrikkeldata

Kommune	gnr.	bnr.	fnr.	snr.	Areal	Kilde	Eieforhold
3301 DRAMMEN	112	409		0	1938.5 m ²	BEREGNET AREAL (Ambita)	Eiet

Adresse

Maria Fegths gate 14 C

Hjemmelshaver

Maria Fegthsgt Borettslag

Andelsobjekt

Boligselskap	Org.nr.	Leil. nr.	Forretningsfører	Eier av adkomstdokumenter
/MARIA FEGTHSGT BORETTSLAG	952956213			Nicolaysen Thea Marlene

Innskudd, pålydende mm

Andelsnummer

30

Kilder og vedlegg

Dokumenter

Beskrivelse	Dato	Kommentar	Status	Sider	Vedlagt
Egenerklæring			Gjennomgått		Nei

Maria Fegths gate 14 C, 3041 DRAMMEN
Gnr 112 - Bnr 409
3301 DRAMMEN

BOLIGKONSULT AS
Hagen Johansens vei 12
1406 SKI



Revisjoner

Versjon	Ny versjon	Kommentar
1	03.02.2026	
2	03.02.2026	
3	03.02.2026	
4	03.02.2026	
5	03.02.2026	
6	03.02.2026	

For gyldighet på rapporten se forside

Oppdragsnr.: 22424-1355

Befaringsdato: 01.02.2026

Side: 16 av 18

Maria Fegths gate 14 C, 3041 DRAMMEN
Gnr 112 - Bnr 409
3301 DRAMMEN

BOLIGKONSULT AS
Hagen Johansens vei 12
1406 SKI



Forutsetninger

Tilstandsrapportens avgrensninger

STRUKTUR OG REFERANSENIVA

• Rapporten baserer seg på krav i forskrift til avhendingslova (tryggere bolighandel). Rapportens struktur, metode og begrepsbruk følger i hovedsak Norsk Standard NS 3600:2018 (teknisk tilstandsanalyse ved omsetning av bolig), samt Takstbransjens retningslinjer for arealmåling når det gjelder fordeling mellom P-areal og S-areal.

• Bygningssakkyndig er ikke ansvarlig for tilbakeholdt eller uriktig informasjon, som har betydning for tilstandsvurderingen. Rapporten beskriver avvik, det vil si en tilstand som er dårligere enn referansenivået. Rapporten vil normalt ikke fremheve positive sider ved boligen ut over det som fremgår av tilstandsgradene.

• For anbefalte tiltak ved TG2 og TG3 må du vurdere om tiltakene er nødvendige og lønnsomme. Hva det vil koste å utbedre rom eller bygningsdeler vil avhenge av registrerte avvik og tiltak som kommer frem i rapporten. Anslaget er gitt på generelt grunnlag basert på prisintervaller. Anslaget må ikke forveksles med en konkret vurdering og tilbud fra en entreprenør eller håndverker. Utbedringskostnadene vil også avhenge av personlige preferanser og markedspris på materialer og tjenesteyter.

• Vurdering mot byggeregler
Den bygningssakkyndige vil vurdere boligen mot hvordan det var vanlig å bygge og regler som gjaldt på søknadstidspunktet. Noen rom og bygningsdeler slik som bad og vaskerom, og forhold som gjelder sikkerhet mot brann, rekkverk og trapper osv., vil den bygningssakkyndige vurdere mot dagens regelverk. Etter dagens regelverk vil disse kunne få en tilstandsgrad 2 eller 3 uten at det nødvendigvis er krav om at avviket må utbedres.

PRESISERINGER

Tilstandsrapporten gjelder hovedbygget. Tilleggsbygninger, som for eksempel garasje, gis kun en enkel beskrivelse.

Avvik er vurdert ut fra tekniske forskrifter på godkjenningstidspunktet for bygget. Noen bygningsdeler er vurdert etter gjeldende teknisk forskrift på befaringstidspunktet. Dette gjelder blant annet:

i. våtrom (bad, vaskerom) og andre fuktutsatte rom

ii. forhold knyttet til brann, rømming, sikkerhet, for eksempel rekkverkshøyder/åpninger, ulovlige bruksendringer, brannceller osv.

• For skjulte konstruksjoner, som vann og avløp uten dokumentasjon, er kvalitet og alder vurdert.

• Fastmonterte installasjoner, for eksempel innfelt belysning og høyttalere, skal ikke demonteres for å sjekke dampsperrer bak. Dette er av hensyn til bygningssakkyndiges kompetanse og risikoen for skade.

• Kontroll av fukt i konstruksjonen ved hulltaking i bad og vaskerom (våtrom), rom under terreng (kjelleretasje, underetasje og sokkeletasje) eller andre bygningsdeler, skal skje etter eiers aksept. Hulltaking av våtrom og rom under terreng kan i visse tilfeller unnlates (ref. forskrift til avhendingslova).

• Kontroll av romfunksjoner for P-ROM blir bare utført når det ikke

foreligger godkjente og byggemeldte tegninger, eller når tegninger ikke stemmer med dagens bruk.

• Bygningssakkyndig gir en forenklet vurdering av branntekniske forhold og elektriske installasjoner i boligen hvis det er mer enn fem år siden siste el-tilsyn. Ved behov for grundigere undersøkelser, kan bygningssakkyndig anbefale boligkjøper ta kontakt med offentlige myndigheter eller en kvalifisert elektrofaglig fagperson.

TILLEGGSUNDERSØKELSER

Etter avtale med eier kan tilstandsanalysen utvides til også å omfatte tilleggsundersøkelser utover minimumskravet i forskriften.

BEFARINGEN

Rapporten gir en vurdering av byggverk og bygningsdeler som bygningssakkyndig har observert, og som fremkommer av forskrift til avhendingslova. Rapporten er likevel ingen garanti for at det ikke kan finnes skjulte feil, skader og mangler. NS 3600:2018 (teknisk tilstandsanalyse ved omsetning av bolig) har undersøkelsesnivå 1 til 3, hvor nivå 1 er det laveste og basert på visuell observasjon. Rapporten er basert på undersøkelsesnivå 1, med noen få unntak: våtrom og rom under terreng.

I praksis betyr dette at:

• befaringen skal begrenses til kun visuelle observasjoner på tilgjengelige flater uten fysiske inngrep (f.eks. riving).

• flater som er skjult av snø eller på annen måte ikke er tilgjengelig eller skjult, blir ikke kontrollert.

• det blir ikke utført funksjonsprøving av bygningsdeler, som isolasjon, piper, ventilasjon, elektrisk anlegg, osv.

• det gis ikke en vurdering av boligens tilbehør, hvite- og brunevarer og annet inventar. Dette gjelder også integrert tilbehør.

• inspisering av yttertak er basert på det som er synlig, normalt på innsiden fra loftet og utvendig fra stige/bakkenivå. I en del situasjoner er det ikke sikkerhetsmessig forsvarlig å undersøke taket fra utsiden, og da vil vurderingen være basert på alder og materialer.).

• stikkprøvetakninger er tilfeldig valgt og kan innebære kontroll under overflaten med spiss redskap eller lignende.

UTTRYKK OG DEFINISJONER

• Referansenivå: kravet til bygningsdelen eller rommet på byggetidspunktet.

• Tilstand: byggverkets eller bygningsdelens tekniske, funksjonelle eller estetiske status på et gitt tidspunkt.

• Symptom: forhold som gir indikasjon på hvilken tilstand et byggverk eller en bygningsdel befinner seg i. Benyttes ved beskrivelse av avvik og alder.

• Skadegjører: i hovedsak råte, sopp og skadedyr.

• Fuktsøk: overflatesøk med egnet søkeutstyr som fuktindikator eller visuelle observasjoner.

Oppdragsnr.: 22424-1355

Befaringsdato: 01.02.2026

Side: 17 av 18

Maria Fegths gate 14 C, 3041 DRAMMEN
Gnr 112 - Bnr 409
3301 DRAMMEN

BOLIGKONSULT AS
Hagen Johansens vei 12
1406 SKI



Forutsetninger

•Fuktmåling: måling av fuktinnhold i materiale eller i bakenforliggende konstruksjon ved bruk av egnet måleutstyr, blant annet hammerelektrode og pigger.

•Hulltaking: boring av hull for inspeksjon og fuktmåling i risikoutsatte konstruksjoner, primært i tilstøtende vegger til bad, utforede kjellervegger og eventuelt i oppforede kjellergulv.

•Normal slitasjegrad: forventet slitasje av materiale i overflaten som er basert på enkle visuelle observasjoner. Kan vurderes sammen med bygningsdelens alder.

•Forventet gjenværende brukstid: anslått tid et byggverk eller en del av et byggverk vil kunne tjene sitt formål (NS 3600:2018, termer og definisjoner punkt 3.9).

AREALBEREGNING FOR BOENHETER

•Areal fastsettes etter Forskrift til avhendingsloven og Norsk Standard 3940 Areal- og volum-beregninger av bygninger fra 2023.

•Areal oppgis i hele kvadratmeter i rapporten, og gjelder for det tidspunkt oppmålingen fant sted.

•Bruksareal (BRA) er det måleverdige arealet som er innenfor omsluttete vegger målt i gulvhøyde (bruttoareal minus arealet som opptas av yttervegger). I tillegg til gulvhøyde gjelder regler om fri bredde for at arealet skal være måleverdig, med betydning for BRA av for eksempel loft med skråtak. BRA består av internt bruksareal (BRA-i), eksternt bruksareal (BRA-e) og innglasset balkong mv (BRA-b). Terrasse- og balkongareal (TBA) opplyses der tilstandsrapporten skal benyttes i boligomsetningen og der det er aktuelt. I tillegg kan gulvareal (GUA) og areal med lav takhøyde (ALH) opplyses sammen med BRA der det er aktuelt og en del av oppdraget. Rom skal ha atkomst og gangbart gulv for å kunne regnes som BRA/måleverdig areal.

•Arealet måles og oppgis dersom arealet oppfyller krav til måleverdighet, slik som at arealet må ha minst en bredde på 0,6m og minst en høyde på 1,9 m osv. Et rom kan være i strid med teknisk forskrift og mangle godkjenning hos kommunen for den aktuelle bruken, uten at dette får betydning for om arealet måles og oppgis i tilstandsrapporten. Når arealet måles tas det ikke hensyn til om arealet er lovlig oppført eller om bruken er lovlig, bruksendringer, lysforhold eller andre sikkerhetsmangler.

•Eiendommens markedsverdi kan ikke baseres på en rent matematisk beregning i forhold til antall kvadratmeter opplyst i rapporten. Opplysninger om areal kan altså ikke alene benyttes for beregning av eiendommens verdi.

•Rom som ligger utenfor boenheten, men som eier har påvist og/eller opplyst at tilhører boenheten, er oppmålt og inkludert i BRA-e. Det er ikke fremvist dokumentasjon på at rommet tilhører boenheten, med mindre dette er angitt særskilt. Rom utenfor boenheten kan omdisponeres av borettslaget/sameiet og dette kan påvirke boligens BRA. Vær oppmerksom på at NS 3940:2023 og eierseksjonsloven har ulik definisjon av fellesareal. Ved arealmåling gjelder NS 3940:2023 som definerer fellesareal slik: "Delen av bygning som brukes av to eller flere bruksenheter eller til bygningens forvaltning, drift eller vedlikehold.

•Se øvrig informasjon om areal i rapporten, Norsk Standard 3940 (2012 og 2023) og veiledningen til disse.

Verdi, takstingeniøren og takstforetaket behandler personopplysninger som takstingeniøren trenger for å kunne utarbeide rapporten. Personvernerklæring med informasjon om bruk av personopplysninger og dine rettigheter finner du her [Personvernerklæring - iVerdi](#)

Tilstandsgradene (TG) gjenspeiler undersøkelser utført i henhold til forskrift til avhendingsloven (Tryggere bolighandel). Metoder og omfang følger forskriftens krav, men undersøkelsene avdekker ikke nødvendigvis alle mulige avvik eller skader. Oppdraget omfatter de bygningsdelene og forholdene som fremgår av rapporten. For forhold utenfor rapportens omfang anbefales det å innhente vurdering fra fagfolk.

Kostnadsestimatene er sjablongmessig vurdert og gjelder rimeligste utbedring av de beskrevne avvikene som gir TG 3, ikke oppgradering til høyere standard. For mer presise kostnader bør det innhentes tilbud etter nærmere undersøkelser. Rapporten angir normalt ikke konkrete tiltak.

Bildene i rapporten er eksempler og er ikke uttømmende for alle avvik/skader.

Eventuelle godkjente plantegninger er ikke kontrollert mot dagens bruk, da dette er utenfor oppdragets omfang. Horizontal- og vertikalmålinger av gulv (med unntak av våtrom), vegger, himlinger og andre konstruksjoner inngår ikke i dette oppdraget. Skjevheter er derfor ikke dokumentert. Dersom planlagt bruk eller ombygging forutsetter rette gulv, etasjeskillere, vegger eller himlinger, bør det gjøres nødvendige vurderinger med målinger av fagkyndig under visning før kjøp.

Pipe og tilknyttede ildsteder er ikke undersøkt eller vurdert i denne rapporten. Undersøkelse av pipe og ildsted anbefales utført av kvalifisert fagperson, i samråd med brann- og feiervesen eller annen offentlig godkjenningsmyndighet.

Vurderingene av det elektriske anlegget og VVS-installasjonene er forenklet, da undertegnede ikke har spesialisert kompetanse på disse områdene. For grundigere vurderinger bør en kvalifisert spesialist kontaktes.

Rapporten viser kun synlige avvik og mangler basert på oppdragets omfang og synlige forhold under befaringen, uten å garantere for skjulte eller fremtidige problemer. Mindre forhold som er åpenbare og uten stor betydning, kommenteres vanligvis ikke.

Boligen var møblert under befaringen. Tunge møbler og inventar ble ikke flyttet under befaringen. Derfor kan eventuelle avvik eller skader som skjuler seg bak disse, ikke bli avdekket i rapporten.

Informasjon om tilknyttede arealer, fellesarealer, oppgraderinger, oppvarmingskilder, årstall og generelle opplysninger er basert på opplysninger fra selger eller selgers representant, hvis ikke annet er oppgitt. Rapporten beskriver eiendommens tilstand på befaringstidspunktet og gir ingen garantier for fremtidige forhold eller skader som ikke oppdages med undersøkelsesmetoden. Endringer eller skader etter befaringen er selgers ansvar å melde fra om, slik at rapporten kan oppdateres. Rapporten gjelder kun for ett salg og kan ikke brukes senere innen gyldighetsperioden.

Utførende er ikke ansvarlig for manglende eller feil informasjon fra selger eller deres representant. Rapporten fritar ikke kjøper fra undersøkelsesplikten. Selger eller deres representant må gå gjennom rapporten og melde fra om feil eller mangler før bruk. Ved mulige problemområder anbefales det å hente inn fagfolk for videre undersøkelser og tiltak.

PERSONVERN

Oppdragsnr.: 22424-1355

Befaringsdato: 01.02.2026

Side: 18 av 18

PROAKTIV
EIENDOMSMEGLING

Gjensidige 

Egenerklæring

Maria Fegths gate 14C, 3041 DRAMMEN

29 Jan 2026

Informasjon om eiendommen

Adresse	Postadresse	Enhetsnummer
Maria Fegths gate 14C	Maria Fegths gate 14C	

Opplysninger om selger og salgsobjekt

Driver du med omsetning eller utvikling av eiendom?

Ja Nei

Når kjøpte du boligen?

2020

Har du selv bodd i boligen?

Ja Nei

Når og hvor lenge har eieren bodd i boligen? Hvis det er lengre perioder eieren ikke har bodd i boligen er det fint om du oppgir dette. Her kan du også oppgi annen relevant informasjon om eierskapet.

Siden oktober 2020, altså 5 år og 4 måneder

Har du kjennskap til feil / eller mangler ved borettslagets/sameiets fellesområder, som for eksempel garasje, ønsker vi at du oppgir dette når du svarer på spørsmålene i egenerklæringen.

Informasjon om eksisterende husforsikring

Gjensidige Forsikring ASA-49, 86236767

Informasjon om selger

Selger

Nicolaysen, Thea Marlene

Forbehold

Selger tar spesifikt forbehold om feil og mangler som er beskrevet i egenerklæringskjemaet.

Boligkjøper anses å kjenne til forholdene som er omtalt i dette egenerklæringskjemaet. Disse forholdene kan ikke gjøres gjeldende som feil eller mangler senere.

Boligkjøper oppfordres til å selv undersøke eiendommen grundig.



Våtrom

1 Har det vært feil på bad, vaskerom eller toalettrom?
 Ja Nei, ikke som jeg kjenner til

Beskriv feilen og omfanget
 Sprekk i flis i dusjvegg. Tidligere løsnet en liten bit med fugemasse i dusj. Tendenser til at limet til tapeten i taket begynner i løsne i noen kanter.

2 Er det utført arbeid på bad, vaskerom eller toalettrom?
 Ja Nei, ikke som jeg kjenner til

2.1.1 Navn på arbeid
 Nytt arbeid

2.1.2 Årstall
 2023

2.1.3 Hvordan ble arbeidet utført?
 Faglært Ufaglært

2.1.4 Fortell kort hva som ble gjort av faglærte
 Fylt inn med fugemasse i dusj.

2.1.5 Hvilket firma utførte jobben?
 Lier rørsenter

2.1.6 Har du dokumentasjon på arbeidet?
 Ja Nei

2.2.1 Navn på arbeid
 Nytt arbeid

2.2.2 Årstall
 2025

2.2.3 Hvordan ble arbeidet utført?
 Faglært Ufaglært

2.2.4 Fortell kort hva som ble gjort av faglærte
 Satt inn dusjkabinett

2.2.5 Hvilket firma utførte jobben?
 Badebutikk1

2.2.6 Har du dokumentasjon på arbeidet?
 Ja Nei

Tak, yttervegg og fasade

- 3 Har det lekket vann utenfra og inn, eller er det sett andre tegn til fukt?**
 Ja Nei, ikke som jeg kjenner til

Side 2



4 I din leilighet, er det utført arbeid på tak, yttervegg, vindu eller annen fasade?
 Ja Nei, ikke som jeg kjenner til

4.1.1 Navn på arbeid
 Nytt arbeid

4.1.2 Årstall
 2023

4.1.3 Hvordan ble arbeidet utført?
 Faglært Ufaglært

4.1.4 Fortell kort hva som ble gjort av faglærte
 Utvendige yttervegger ble malt i regi av borettslag.

4.1.5 Hvilket firma utførte jobben?

4.1.6 Har du dokumentasjon på arbeidet?
 Ja Nei

Kjeller

- 5 Har sameiet eller borettslaget hatt problemer med fukt, vann eller oversvømmelse i kjeller eller underetasje?**
 Ja Nei, ikke som jeg kjenner til
- 6 Har leiligheten kjeller, underetasje eller andre rom under bakken?**
 Ja Nei
- 7 Er det observert vann eller fukt i kjeller, krypkjeller eller underetasje?**
 Ja Nei, ikke som jeg kjenner til
- 8 Er det utført arbeid med drenering?**
 Ja Nei, ikke som jeg kjenner til

Elektrisitet

- 9 Har det vært feil på det elektriske anlegget?**
 Ja Nei, ikke som jeg kjenner til
- 10 Er det utført arbeid på det elektriske anlegget?**
 Ja Nei, ikke som jeg kjenner til

Rør

- 11 Har eiendommen privat vannforsyning (ikke tilknyttet det offentlige vannettet), septik, pumpekum, brønn, avlopskvern eller liknende?**

Side 3



Ja Nei, ikke som jeg kjenner til

12 Har det vært feil på utvendige eller innvendige avloprør eller vannrør?

Ja Nei, ikke som jeg kjenner til

Midlertidig rørløyd etter rensing av sluk. Vaktmester kontaktet. Lydene forsvant, og inspeksjon ble vurdert som unødvendig. Ingen problemer i ettertid.

13 Er det utført arbeid på utvendige eller innvendige avloprør eller vannrør?

Ja Nei, ikke som jeg kjenner til

Ventilasjon og oppvarming

14 Er det eller har det vært nedgravd oljetank på eiendommen?

Ja Nei, ikke som jeg kjenner til

15 Har det vært feil på varmeanlegg eller ventilasjonsanlegg?

Ja Nei, ikke som jeg kjenner til

16 Er det utført arbeid på varmeanlegg eller ventilasjonsanlegg?

Ja Nei, ikke som jeg kjenner til

Skjevheter og sprekker

17 Er det tegn på setningsskader eller sprekker i for eksempel grunnmur eller fliser?

Ja Nei, ikke som jeg kjenner til

18 Har det vært feil eller gjort endringer på ildsted eller pipe?

Ja Nei, ikke som jeg kjenner til

Sopp og skadedyr

19 Har det vært skadedyr i leiligheten?

Ja Nei, ikke som jeg kjenner til

Hva slags skadedyr og hva var omfanget?

Veggdyrobservasjon i 2021. Leiligheten ble behandlet og friskmeldt samme år, kommet etter smitte fra naboelighet. Flere leiligheter i borettslaget ble behandlet koordinert. Etterkontroller ble utført med godkjent sporhund (Dogpoint). Siste etterkontroll gjennomført i 2024.

20 Har det vært skadedyr i fellesområdene til sameiet eller borettslaget?

Ja Nei, ikke som jeg kjenner til

21 Har det vært mugg, sopp eller råte i boligen eller andre bygninger på eiendommen?

Side 4



Ja Nei, ikke som jeg kjenner til

22 Har det vært mugg, sopp eller råte i sameiet eller borettslaget?

Ja Nei, ikke som jeg kjenner til

Planer og godkjenninger

23 Mangler leiligheten brukstillatelse eller ferdigattest?

Ja Nei, ikke som jeg kjenner til

24 Har du bygd på eller gjort om kjeller, loft eller annet til boligrom?

Ja Nei

25 Selges eiendommen med utleiedel som leilighet, hybel eller lignende?

Ja Nei

27 Er det utført radonmåling?

Ja Nei, ikke som jeg kjenner til

28 Er det andre forhold av betydning eller sjenanse for eiendommen eller nrområdet?

Ja Nei, ikke som jeg kjenner til

29 Foreligger det planer eller bestemmelser som kan medføre endringer av felleskostnader eller fellesgjeld?

Ja Nei, ikke som jeg kjenner til

Hvilke planer? Hvor stor endring vil kostnadene og/eller gjelden medføre?

Planer om bytting av alle tak i regi av borettslaget, sannsynligvis i løpet av 2027-2028.

30 Er sameiet eller borettslaget er involvert i konflikter av noe slag?

Ja Nei, ikke som jeg kjenner til

Fortell om konflikten og partene slik du har forstått det.

Har vært en tvistesak knyttet til vinduer og verandador som ble byttet i 2020. Ble inngått forlik. Det skal settes inn nye vinduer og verandadorer i løpet av 2026

Andre opplysninger

31 Har ufaglærte utført arbeid som normalt bør utføres av faglærte? Du trenger ikke gjenta noe du allerede har nevnt.

Ja Nei, ikke som jeg kjenner til

32 Har du andre opplysninger om boligen eller eiendommen utover det du har svart?

Ja Nei, ikke som jeg kjenner til

Skriv opplysningene her:

Side 5



Har noen vår-sesonger vært sukkermaur på badet. Ble fuget kanter i 2023 av fagperson for å forsøke forebygge, ikke observert siden.
Gjennomført el-tilsyn januar 2026, godkjent uten bemerkelser.
Felles senekoblet røykvarslingsanlegg for borettslaget montert i 2025.
Ny ytterdør til leiligheten byttet i regi av borettslag i 2024.

Boligselgerforsikring

Boligen selges med boligselgerforsikring

En boligselgerforsikring gir trygghet for selger og kjøper, og kan dekke feil og mangler som enten ikke er opplyst om eller det ikke var kjennskap til da salget ble gjennomført.

Forsikringen er tegnet i Gjensidige Forsikring ASA

Forsikringsnummer 29111052

Egenerklærings skjema

Name	Date
Nicolaisen, Thea Marlene	2026-01-29

Identification

 bankID Nicolaisen, Thea Marlene



This document contains electronic signatures using EU-compliant PAdES - PDF
Advanced Electronic Signatures (Regulation (EU) No 910/2014 (eIDAS))

Verdifulle råd til deg som skal kjøpe bolig

For de aller fleste er et boligkjøp den største investeringen vi gjør i løpet av livet. Da er det viktig å være proaktiv (Proaktiv = tenke riktig først, handle riktig etterpå). Vi vil gjerne være Proaktiv på dine vegne, og gi deg noen gode råd på veien.

1. Før boligjakt starter

Før du begynner å kikke, er det enkelte kriterier som må være satt. Hvor vil du bo? Hva er din økonomiske smertegrense? Hvilke krav har du til boligen? Hva er viktig for deg? Kanskje må du ofre sjøutsikten for å få de tre nødvendige soverommene? En budrunde kan fort bli hektisk, for å holde hodet kaldt må du derfor ha prioriteringene dine klare.

2 Forberedelser før visning

Husk å innhente salgsoppgave og tilstandsrapport i forkant. Les grundig gjennom all informasjon – da er det enklere å notere ned eventuelle spørsmål til selve visningsdagen. Ikke glem eventuelle vedtekter og husordensregler. Er det tillatt å leie ut? Kan vi ta med kjæledyr? Vi anbefaler å få avklart alle spørsmål før du legger inn bud.

3. Gjør deg kjent i nrområdet

Det som er viktig for noen er ikke nødvendigvis viktig for andre. Noen ser etter nærmeste barnehage og trygge skoleveier. Andre ønsker seg gangavstand til dagligvare, buss eller studiesteder. Spør megler på visning eller eventuelt i forkant av visningen dersom det er noe som er spesielt viktig for deg å vite.

4. Få avklart hvor mye du kan låne

Snakk med rådgiver i banken din før visning å få en avklaring på finansiering. Sett en klar grense for hvor høyt du kan by. Ikke legg inn bud uten at du er sikker på at du har finansieringen i orden. Husk å ha i bakhodet at det påløper ulike utgifter i tillegg til å betjene et lån med renter og avdrag. De fleste borettslag og sameier har månedlige fellesutgifter. I tillegg kommer eiendomsskatt, kommunale avgifter, forsikring, strøm, oppvarming, fritid og lignende. En bolig kan også by på uforutsette utgifter og vedlikehold. Det er derfor smart å sette av et beløp i måneden til slikt.

5. Boligselgerforsikring (eierskifteforsikring) og boligkjøperforsikring

Boligselgerforsikring er selgers forsikring mot krav fra kjøper på grunnlag av skjulte feil og mangler. Når du selger bolig vil våre meglere alltid spørre deg om du vil tegne boligselgerforsikring. Boligkjøperforsikring derimot, dekker hjelp for kjøper til å vurdere og eventuelt fremsette klage etter kjøp av bolig. Forsikring gir kjøper tilgang til juridisk bistand fra tidspunkt for signering av kjøpekontrakt frem til 5 år etter overtakelsen. Dette inkluderer juridisk rådgivning, advokathjelp og håndtering av saken gjennom rettsapparat om nødvendig. Vi i Proaktiv Eiendomsmegling anbefaler, med få unntak, alle våre kjøpere å tegne boligkjøperforsikring.

Boligkjøperforsikring

Med vår boligkjøperforsikring får du en rettshjelpsforsikring som dekker juridisk bistand i eventuelle reklamasjonssaker mot selger. Med boligkjøperforsikring er du i trygge hender dersom du oppdager feil eller mangler ved boligen du har kjøpt.

Hvis boligen du har kjøpt har feil eller mangler du ikke ble gjort kjent med av selger eller megler, kan det være både frustrerende, tidkrevende og kostbart. Gjennom vår boligkjøperforsikring får du tilgang på hjelp fra advokater, saksbehandlere og jurister som er spesialiserte på eiendomskjøp. Forsikringen løper i 5 år etter overtakelsen, og dekker egne og eventuelle idømte saksomkostninger.

Kostnader for reparasjon av eventuelle feil eller mangler dekkes ikke av boligkjøperforsikringen. Slike kostnader vil man kunne kreve dekket av selger dersom eiendommen er mangelfull etter avhendingsloven. Skjulte feil, tilbakeholdte opplysninger og/eller mangelfulle/uriktige opplysninger gir grunnlag for henvendelse. Våre saksbehandlere vil da vurdere det rettslige grunnlaget basert på informasjonen som er mottatt.

Fordeler

Du trenger ikke betale saksomkostninger. En boligkjøperforsikrings hovedfunksjon er å dekke eventuelle saksomkostninger knyttet til en klage på boligkjøpet. Dette inkluderer kostnader til advokat og eventuelle rapporter som må utføres. Forsikringen dekker beløpet enten du taper eller vinner.

Forsikringen har ikke et tak

Mens en vanlig innbo- og husforsikring vanligvis har et tak på rundt kr 100 000 og en egenandel på ca. 20 %, så trenger du med boligkjøperforsikring ikke å bekymre deg for beløpet på saksomkostningene. Dette dekkes av forsikringssselskapet uansett hvor høyt det blir.

Den gir deg en ekstra trygghet

Er du bekymret for at du kanskje kan komme i konflikt med boligselger og at du ikke har råd eller lyst til å dekke saksomkostnader, kan det være betryggende å kjøpe en boligkjøperforsikring. Selger har i de fleste tilfeller tilgang til profesjonell hjelp, da bør du som kjøper av bolig også ha det.



Hva koster forsikringen?

Forsikringspremien trekkes i oppgjøret.

Borettslagseiendom:	kr 8 900
Seksjonert eiendom/aksjebolig:	kr 12 900
Enebolig/fritid/tomt:	kr 17 900

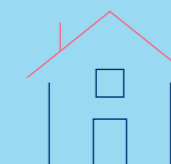

soderbergpartners.no/eiendom

Bud og budgivning

Fra 1. januar 2014 må alle bud og budforhøyelser som inngis til megler være skriftlig. Budgiver må legitimere seg overfor megler ved inngivelse av første bud, og bud skal være signert.

Å gi bud på eiendom som er for salg gjennom Proaktiv Eiendomsmeistring gjøres via vår budgivningsplattform (bud-knapp) på eiendommens nettannonse på proaktiv.no eller finn.no.

Velges denne løsningen, oppfylles kravet til skriftlighet, signatur og legitimasjon av budgiver enten ved å benytte BankID (anbefales) eller ved å legge inn bilde av legitimasjon og signatur manuelt i løsningen.

Du mottar en SMS-kvittering (skriftlig mottaksbekreftelse) når ditt bud er registrert. Budgiver som ikke mottar bekreftelse etter å ha lagt inn bud, må snarest kontakte megler per telefon eller på annen måte.

Interessenter som ikke har anledning til å inngi bud via nettbasert budgivningsplattform, kan sende bud:

- Ved å innlevere utfylt og signert budskjema med kopi av legitimasjon til meglers kontor.
- På sms med vedlagt bilde av legitimasjon og bilde av signatur.
- På e-post med vedlagt bilde av legitimasjon og bilde av signatur.

Det advares mot å sende kopi av bankkort elektronisk.

Senere budforhøyelser kan inngis via den samme budgivningsplattformen (bud-knapp) som du finner på nettannonse, SMS ved å svare på tidligere mottatt sms-kvittering eller e-post til megleren for oppdraget. Kravet til signatur og legitimasjon gjelder kun det første budet.

Bud, som ikke er skriftlig eller som mangler enten budgivers signatur eller kopi av legitimasjon, samt bud som har kortere akseptfrist enn til kl. 12.00 dagen etter siste annonserte visning, vil, som hovedregel, ikke kunne formidles videre av megler.

Dersom akseptfrist ikke er angitt gjelder budet til kl. 15:00 første virkedag etter innlevering/siste annonserte visning.

Et bud er bindende for budgiver når budet er kommet til selgers kunnskap. Selger står fritt til å akseptere eller forkaste ethvert bud, og er derfor ikke forpliktet til å akseptere det høyeste budet på eiendommen.

Megler skal, i den grad det er nødvendig og mulig, informere de involverte i budrunden skriftlig om status i budgivningen. Megler er forpliktet til å legge til rette for en forsvarlig avvikling av budrunden. For at budene skal kunne bli behandlet og videreformidlet skriftlig til alle involverte parter, herunder

til selger for vurdering, må ethvert bud ha en tilstrekkelig lang akseptfrist. Selger må skriftlig akseptere budet før megler kan formidle budaksept til budgiver. Formidling av selgers aksept til budgiver må gjøres innen akseptfristens utløp.

Bud bør ha akseptfrist på minimum 30 minutter fra budet inngis.

Selger og kjøper har krav på å få utlevert kopi av budjournalen straks etter at handel er kommet i stand. Alle som har inngitt bud på eiendommen kan på forespørsel få en kopi av anonymisert budjournal etter at budrunden er avsluttet.

For øvrig vises til det «Forbrukerinformasjon om budgivning», som også er en del av salgsoppgaven

Budskjema

FOR EIENDOMMEN:

Maria Fegths gate 14C, 3041 DRAMMEN. Gnr. 112, bnr. 409, andelsnr. 30, org.nummer 952956213 i Maria Fegthsgt. Borettslag, oppdragsnr.: 106260018

Megler: Alexander Abelseth, mobil: 97 74 42 47, e-post: alexander.abelseth@proaktiv.no

UNDERTEGNEDE GIR HERVED FØLGENDE BUD PÅ OVENNEVANTE EIENDOM :

Kjøpesum kr: _____

Beløp med bokstaverkr: _____
+ omkostninger og evt. andel fellesgjeld iht. opplysninger i salgsoppgave.

Nærværende bud er bindende for undertegnede frem til og med den: _____ kl.: _____

Dersom annet ikke er angitt gjelder budet til kl. 15:00 første virkedag etter siste annonserte visning. I forbrukerforhold vil bud med kortere akseptfrist enn til kl. 12:00 første virkedag etter siste annonserte visning ikke bli videreformidlet til selger.

Eventuelle forbehold: _____

Undertegnede er kjent med at selger står fritt til å godta eller forkaste ethvert bud. Budgiver er kjent med forbrukerinformasjon om budgivning, som er en del av salgsoppgaven, og de forpliktelser budgiver påtar seg. Budgiver bekrefter å ha lest komplett salgsoppgave med alle vedlegg. Budet er bindende for budgiver når det er kommet til selgers kunnskap. Handelen er juridisk bindende for begge parter når selger har akseptert muntlig eller skriftlig, innenfor fristen. Undertegnede er kjent med at bud og budlogg vil bli fremlagt for kjøper ref. regler for budgivning. Ved flere budgivere gis gjensidig fullmakt til, hver for seg, å forhøye bud, motta aksept og/eller forestå alt i.f.m. budgivningen. Dersom bud sendes megler etter kontortid, må budgiver selv sørge for å gi megler beskjed per telefon i tillegg.

Ønsket overtagelsesdato: _____

Budet baseres på opplysninger og salgsvilkår som fremkommer av salgsoppgave datert: _____

KJØPET VIL BLI FINANSIERT SLIK:

Låneinstitusjon: _____ Referanse og tlf.nr.: _____ kr _____

Egenkapital: _____ kr _____

Totalt: _____ kr _____

BUDGIVERE:

Navn: _____

Fødselsdato: _____

Adr.: _____

Postnr.: _____ Sted: _____

Tlf.arb.: _____ Tlf.privat: _____

E-post: _____ Arb.: _____

Dato: _____ Sign.: _____

Navn: _____

Fødselsdato: _____

Adr.: _____

Postnr.: _____ Sted: _____

Tlf.arb.: _____ Tlf.privat: _____

E-post: _____ Arb.: _____

Dato: _____ Sign.: _____

LEGITIMASJON

LEGITIMASJON



VISNING
PROAKTIV
EIENDOMSMEGLING



proaktiv.no



Alexander Abelseth

Daglig leder / Partner /
Eiendomsmegler
97 74 42 47
alexander.abelseth@
proaktiv.no

PROAKTIV

Proaktiv Drammen, Lier & Holmestrand

Albums gate 15, 3016 Drammen, 977 44 247, drammen.lier@proaktiv.no