

PROAKTIV

Naturskjønn fritidsperle
på vakre Bruvik

Solrik terrasse og flott utsikt
mot fjord og majestetiske fjell

OLSNESVEGEN 7



Våre kontorer

TRØNDELAG

• **Trondheim**
Bassengbakken 4,
7069 Trondheim
Tlf.: 73 99 22 55
trondheim.sentrum@proaktiv.no

• **Heimdal**
Søbstadveien 1, 7088 Heimdal
Tlf.: 72 59 92 40
heimdal@proaktiv.no

• **Moholt**
Brøsetveien 168,
7069 Trondheim
Tlf.: 73 20 26 50
moholt@proaktiv.no

MØRE OG ROMSDAL

• **Ålesund**
Løvenvoldgata 7, 6002 Ålesund
Tlf.: 91 73 83 52
jon@proaktiv.no

VESTLAND

• **Småstrandgt.**
Småstrandgaten 6, 5014 Bergen
Tlf.: 55 36 40 40
proaktiv.bergen@proaktiv.no

• **Sandviken**
Chr. Michelsensgt. 5A, 5012 Bergen
Tlf.: 55 30 32 00
sandviken@proaktiv.no

• **Arna & Åsane**
Myrdalsvegen 22, 5130 Nyborg
Tlf.: 47 50 69 11
arna.aasane@proaktiv.no

• **Voss**
Vangsgata 16, 5700 Voss
Tlf.: 56 52 19 50
voss@proaktiv.no

ROGALAND

• **Haugesund**
Haraldsgata 139, 5527 Haugesund
Tlf.: 90 84 36 56
haugesund@proaktiv.no

• **Stavanger**
Løkkeveien 52, 4008 Stavanger
Tlf.: 51 52 75 75
stavanger@proaktiv.no

• **Sandnes**
Langgata 3, 4306 Sandnes
Tlf.: 51 66 88 00
sandnes@proaktiv.no

• **Sola**
Solakrossen 13, 4050 Sola
Tlf.: 98 08 94 03
sola@proaktiv.no

• **Jæren**
Torgvegen 2, 4350 Kleppe
Tlf.: 51 48 22 00
jaeren@proaktiv.no

AGDER

• **Kristiansand**
Fjellgata 4, 4612 Kristiansand
Tlf.: 45 90 91 00
kristiansand@proaktiv.no

OSLO

• **Briskeby**
Løvenskioldsgt. 23, 0260 Oslo
Tlf.: 22 44 24 00
briskeby@proaktiv.no

AKERSHUS

• **Lørenskog**
Rådmann Paulsens gate 28
1461 Lørenskog
Tlf.: 67 90 40 10
lorenskog@proaktiv.no

• **Lillestrøm**
Storgata 5A, 2001 Lillestrøm
Tlf.: 63 80 59 90
lillestrom@proaktiv.no

BUSKERUD

• **Drammen, Lier & Holmestrand**
Albums gate 15, 3016 Drammen
Tlf.: 97 74 42 47
drammen.lier@proaktiv.no

ØSTFOLD

• **Sarpsborg**
Torggata 8, 1707 Sarpsborg
Tlf.: 69 12 60 60
borg@proaktiv.no

OSTERØY

Sjarmerende hytteidyll på Bruvik med solrik terrasse, naturskjønne omgivelser og flott utsikt mot fjord og fjell. 50 min til Bergen og 20 min. til Arna.

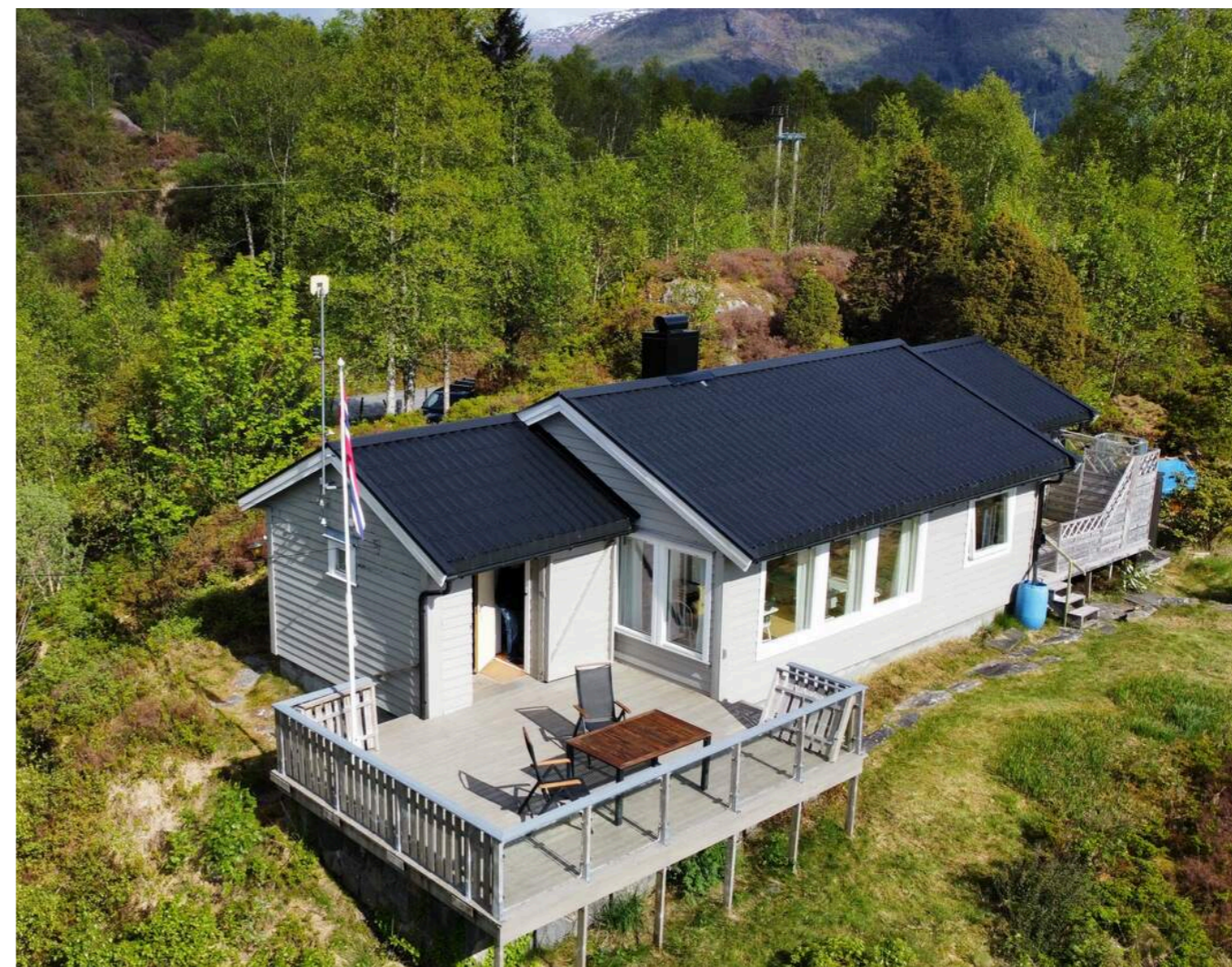

NØKKEL- INFORMASJON



Adresse: Olsnesvegen 7, 5285 BRUVIK

Gnr./Bnr.: Gnr. 153, bnr. 70, i Osterøy kommune

Prisantydning: 1.390.000,-

Omkostninger: 53.740,-

Totalpris: 1.443.740,-

Kommunale avgifter: 3.640,-

Boligtype: Fritidseiendom

Byggeår: 1969

Rom/soverom: 4/3

BRA: 73 m²

BRA-i: 73 m²

Etasje: 1

Garasje/Parkering: Parkering i innkjørsel

Tomt: 640.5 m²

Energimerke: Energiklasse: Oransje F.

INNHold

2	5	7	8
Nøkkelinformasjon	Leder/megler	Kontorets side	Nærområdet
10	20	42	44
Informasjon om boligen	Boligen i bilder	Plantegninger	Kjerneinformasjon
49	50	76	109
Vedlegg	Tilstandsrapport	Egenerklæring	Budskjema

LES HVA MINE KUNDER SIER OM MEG

«Som boligkjøper førstegang opplevde jeg Kjersti som avbalansert og fornuftig. Imøtekommende og ekte.»

Hun fikk til visning selvom hun selv ikke kunne. Hun var heller ikke masete i dialogen. Jeg synes hun var profesjonell og serviceinnstilt uten å prakke på meg noen ting som helst.

Cecilia Maria Rockwell

«Megler meget profesjonell og raskt salg.»

Anne Grete Ramm Salbu

«Vi opplevde det veldig positivt og trygt å kjøpe bolig gjennom proaktiv.»

Kommunikasjonen var god, hyggelige meglere og en ryddig handel. Anbefales!

Elise Mjelstad

«Veldig ryddige. Gode til å forklare salgsprosessen.»

Kom med gode råd for hvordan en skulle forberede leiligheten for salg.

Tord Avsnes Sæle

«Oversiktlig og ryddig prosess.»

Hallgeir Hausken

«Kjersti var meget profesjonell og effektiv i kommunikasjonen.»

I vår situasjon trengte vi noen som var rolig og behersket, og som var ærlig om hva som lå foran oss. Dette klarte Kjersti utmerket og dette var en av grunnene til at vi valgte ProAktiv og Kjersti. Det var en stor bonus at Kjersti oppnådde prisen (+ litt til :) vi hadde blitt forespeilet på forhånd!

Arne Bergland Elvevoll

«Jeg anbefaler Kjersti som megler på det varmeste. Hun er serviceinnstilt og faglig dyktig. Gjennom hele prosessen ble jeg fulgt godt opp.»

Hun kjenner markedet utrolig godt noe som kom tydelig frem under korona-tiltakene der hun var tilpasningsdyktig, hadde stå-på-vilje og kom med gode faglige råd i en tid med mye usikkerhet. Kjersti sørget for en trygg og god handel.

Cathrin Ness Fløgstad

«Vi har brukt Proaktiv tidligere i forbindelse med salg av bolig, så valg av megler var enkelt for vår del.»

Kjersti T. Dyre solgte bolig for oss i 2013 med veldig godt resultat. Derfor valgte vi å bruke Proaktiv og Kjersti T. Dyre denne gangen også. Vi vet at hun er en seriøs, ærlig og grundig megler som alltid gjør sitt ytterste for at kunden skal bli fornøyd.

Vi vet at Kjersti er en "supermegler", men vi liker å omtale Kjersti som verdens beste megler.

Liv Songstad v/Sigbjørn Songstad

«Veldig god kundeoppfølging!»

Anna-Katharia Buck

«Etter å ha prøvd en annen megler først, var det utrolig bra å komme til Proaktiv.»

Hele prosessen ble profesjonell på en annen måte. Alt fra bilder, salgsoppgave og håndtering av potensielle kjøpere ble mye bedre. Jeg ble også ivaretatt på en profesjonell og god måte i gjennom hele prosessen. Kan anbefale Proaktiv på det varmeste

Elin Tallaksen

”

"For oss i Proaktiv er det å megle boliger som å spille sjakk. Vi overlater ingenting til tilfeldighetene. Det merker både den som skal selge bolig og den som skal kjøpe."

Eiendomsmegler:
Kjersti Tunestveit Dyre



Kjersti Tunestveit Dyre
Partner / Eiendomsmegler MNEF
Mobil: 48 08 13 59
E-post: ktd@proaktiv.no

AVDELING:
Proaktiv Eiendomsmegling
Telefon: 55 36 40 40
Proaktiv Eiendomsmegling AS
Org. nummer: 987 281 790

EN NY HVERDAG

"Gøy på landet" - Sjarmerende hytteidyll i naturskjønne, fredlige omgivelser på Bruvik – vakker utsikt mot fjord og fjell | Solrik terrasse | Fredelig og landlig beliggenhet

På jakt etter en hytte hvor du kan senke skuldrene og nyte det enkle livet i naturskjønne omgivelser? Denne sjarmerende fritidsperlen ligger idyllisk til på vakre Bruvik på Osterøy, omgitt av fjell, fjord og vakker vestlandsnatur. Her får man en fredelig og skjermet beliggenhet med flotte solforhold og utsikt som kan nytes året rundt. De solrike terrassene gir gode muligheter for lange dager ute, enten man ønsker rolige morgener med kaffe i solen eller hyggelige sommerkvelder med familie og venner.

Hytten er oppført over ett plan og byr på ekte hyttefølelse med lun atmosfære, stue og kjøkken i åpen løsning, tre soverom og gode lagringsmuligheter. Store vindusflater slipper naturen inn og rammer inn den flotte utsikten mot fjord og fjell. Området byr på flotte tur- og friluftsmuligheter med populære turmål som Bruviknipa og Olsnessåta like i nærheten. Samtidig er det kort vei til Bergen, noe som gjør hytten attraktiv også for utvidet bruk gjennom hele året.

Eiendomsmegler MNEF **Kjersti Tunestveit Dyre**

«ALT SOM ER VERDT Å GJØRE,
ER VERDT Å GJØRES BRA.»

Lord Philip Chesterfield



«Verdifulle kunder
fortjener verdifull
rådgivning.»



Proaktiv Småstrandgaten

Beliggenhet

Kontoret vårt ligger vis-à-vis
Galleriet og Xhibition kjøpesenter.
Midt i Bergen sentrum.
Velkommen!

Proaktiv Småstrandgaten

Småstrandgaten 6, 5014 Bergen
T: 55 36 40 40
E: proaktiv.bergen@proaktiv.no

Det handler om å finne den riktige kjøperen med de rette grunnene til å kjøpe akkurat din bolig. Det vet vi.

I våre flotte lokaler i Småstrandgaten 6, midt i Bergen sentrum, har vi mange, meget kompetente meglere.

I 4. etasje sitter meglere som i all hovedsak er spesialister på bruksalg, men også flere som har høy kompetanse på prosjekt- og næringsmegling.

I 3. etasje sitter oppgjørsavdelingen, sammen med Proaktiv sin kjedeledelse.

Alle jobber for å skape et så godt resultat for våre kunder som overhodet mulig.

Kvaliteten i de rådene vi gir, det materiellet vi produserer i forbindelse med presentasjon av våre eiendommer og den motivasjonen vi har i vårt daglige virke, vil være avgjørende for et godt resultat.

Vi tror at den beste meglingen gir det beste resultatet - hver gang. Ikke fordi vi presser interessenter til å betale mer, men fordi vi tilstreber å finne den helt riktige kjøperen til rett eiendom.

Velkommen til oss!



OSTERØY

Kommune: Osterøy / Område: Osterøy

Med en ny bolig følger en ny beliggenhet. Du kjøper på mange måter hva området rundt har å by på. Butikker, turområder, avstand til skoler og barnehager, eller studiesteder og kulturelle scener. Bor du riktig - har du det bedre.

Beliggenhet

Velkommen til en velholdt og sjarmerende hytte idyllisk beliggende på vakre Bruvik på Osterøy. Her kan skuldrene senkes i rolige og naturnære omgivelser med fuglekvitte, frisk fjelluft og flott utsikt over fjord og majestetiske fjell. Hytten byr på ekte hyttesjarm og en lun atmosfære - et sted for ro, rekreasjon og det enkle livet på landet. Eiendommen har en solrik terrasse hvor man kan nyte lange dager i solen, gode måltider ute og utsikten som endrer seg med årstidene.

Området er kjent for flotte tur- og friluftsmuligheter med populære turmål som Bruviknipa og Olsnessåta like i nærheten. Her finner man et variert turterreng med både rolige skogsstier, flotte utsiktspunkter og mer utfordrende fjellurer. Nærområdet innbyr til både aktive dager ute i naturen og rolige stunder med total avslapning. Her tilbringer man fredelige dager omgitt av vakker vestlandsnatur og ekte hytteidyll.



OFFENTLIG TRANSPORT

✈ Bergen Flesland	46 min 🚗
🚊 Arna stasjon Linje F4, L4, R40	17 min 🚗 19.1 km
🚊 Trengereid stasjon Linje R40	20 min 🚗 20.8 km
🚊 Olsnesskiftet Linje 911	1 min 🚶 0.1 km

DAGLIGVARE

Kiwi Haus Post i butikk	14 min 🚗 16.4 km
Rema 1000 Øyrane Torg	18 min 🚗

VARER/TJENESTER

📦 Øyrane Torg	18 min 🚗
🏪 Boots apotek Arna	18 min 🚗

SPORT

⚽ Bruvik idrettsplass grusbane Fotball	7 min 🚶 0.6 km
---	-------------------

LADEPUNKT FOR EL-BIL

🚗 Hausvegen	13 min 🚗
🚗 Trengereid	17 min 🚗



Nabolaget ditt!

Stedet du bor blir en del av deg



«Verdifulle kunder fortjener verdifull rådgivning.»

Kort avstand til sentrum gjør hytten attraktiv også for utvidet bruk gjennom hele året. Det er ca. 20 minutter til Indre Arna, hvor toget tar deg videre til Bergen sentrum på ca. 7 minutter. Fra eiendommen er det ca. 50 minutter til Bergen sentrum, og på Øyrane Torg finner man et bredt utvalg av servicetilbud, butikker og daglige fasiliteter. Dette er en herlig fritidseiendom for deg som søker natur, enkelhet og ekte hyttefølelse - samtidig som man har byen innen rekkevidde.

VELKOMMEN TIL OLSNESVEGEN 7

Parkering

Eiendommen har tinglyste rettigheter til adkomst fra hovedvegen via felles vegstubb/adkomstvei. I henhold til skyldskifte kan det etableres 2,5 meter bred vei fra hovedvegen frem til parsellen, hvor deler av vegstubben skal være felles med naboparseller. Parkering praktiseres i tilknytning til denne adkomstveien, med parkering i innkjørsel.

Tomt

640 m² Tomten er opparbeidet med i hovedsak naturtomt og terrasser.

TAKST OG TILSTAND

Byggemåte

Fritidsboligen har en normal standard ut fra byggeskikk og tekniske krav som gjaldt ved oppføringstidspunktet, samt for de tidspunktene det er utført oppgraderinger og renoveringer. Det er gjort flere oppgraderinger i de senere år. Det henvises for øvrig til rapportens enkeltpunkter for nærmere detaljer. Det henvises for øvrig til rapportens enkeltpunkter for nærmere detaljer. Bygnings- og bestanddeler har TGO/1 dersom ikke annet er angitt i oppsummering av tilstandsrapporten.

UTVENDIG

Taktekking

Punktet må sees i sammenheng med Takkonstruksjon/Loft Taktekking med sutak, sløyfer/lekter og metallplater. Taktekking fra 2012. Taket ble vurdert fra bakkenivå, med de begrensninger det medfører.

Evt. skjulte feil, skader eller mangler som ikke er synlige fra bakkenivå, er ikke omfattet av inspeksjonen. Forventet brukstid: Vindskier og dekkbord: 15-25 år. Taktekking av metall: 30-40 år

Undertak: TG 2

Punktet må sees i sammenheng med Takkonstruksjon/Loft. Opprinnelig undertak er ikke skiftet ifølge eier. Vurdering av avvik: Mer enn halvparten av forventet brukstid er passert på undertak. Konsekvens/tiltak: Overvåk tilstanden jevnlig. For å få tilstandsgrad 0 eller 1 må tekkingen skiftes ut, men tidspunktet for når dette er nødvendig er vanskelig å si noe om.

Nedløp og beslag: TG 2

Takrenner og nedløp i sortlakkert metall. Takrenner og nedløp fra 2012. Forventet brukstid: Takrenner og nedløp: ca. 20-30 år. Vurdering av avvik: Det mangler snøfangere på hele eller deler av taket, men det var ikke krav om dette på byggemeldingstidspunktet. Konsekvens/tiltak: Det er ikke krav om utbedring av snøfangere opp til dagens krav. Iht. standarden (NS3600) gis det TG2 når det ikke er snøfangere på hele taket, selv om dette ikke var et krav ved byggemeldingstidspunktet. Løsningen vurderes mot dagens krav (TEK17). Konsekvens/tiltak: Det er ikke krav om utbedring av snøfangere opp til dagens krav.

Veggkonstruksjon: TG 2

Yttervegg av bindingsverk. Ytterkledning med liggende, enkeltfaset trekledning. Trykkimpregnert kledning mot sørvest. Merk: Konstruksjonene er oppført etter datidens byggeforskrifter og har begrenset isoleringsevne

sammenlignet med dagens krav. Eldre yttervegger er mindre beskyttet, og skjulte avvik som fukt, råte og andre skader kan forekomme. Det gjøres ikke destruktive inngrep på dette undersøkelsesnivået. Ved oppussing eller ombygging der konstruksjoner åpnes, vil eventuelle skjulte feil og mangler kunne avdekkes, og oppgraderinger eller utskiftninger må påregnes ved behov. Vurdering av avvik: Begrenset/manglende lufting bak kledning. Konsekvens/tiltak: Lufting bør utbedres der denne ikke er tilfredsstillende.

Takkonstruksjon/Loft: TG 2

Punktet må sees i sammenheng med Taktekking Takkonstruksjon med tresperrer. Merk: Takkonstruksjonen er fra byggeår og oppført etter datidens byggestandarder. Isolasjonsverdi, lufting og fuksikring er ofte mangelfull sett opp mot dagens krav. Det er ikke foretatt prøvetaking for mugg eller soppspor. Regelmessig tilsyn anbefales. Vurdering av avvik: Begrenset/dårlig ventilering av takkonstruksjonen. Symptomer på aktivitet etter skadedyr. Det er påvist andre avvik: Lufting/ventilering bør forbedres for å redusere risiko for fuktskader og muggdannelse i takkonstruksjonen. Det anbefales å gjennomføre nærmere kartlegging for å avklare om det foregår aktiv skadedyraktivitet. Eventuelle inngangspunkter bør tettes, og skader utbedres. Ved bekreftet aktivitet bør fagkyndig skadedyrkontroll benyttes for videre tiltak og oppfølging.

Vinduer: TG 2

Vinduer med hovedsakelig isolerglass i malte trekramer. Vinduer mot sørvest fra 2014. Vinduer på motsatt side fra 1978. To vinduer i stue, den største boden og på gjesterom fra 2007. Ett-lags vindu i den minste boden og rom med vask fra byggeår. Merk: Det ble gjort en enkel funksjonstest av enkelte vinduer. Normalt vedlikehold og justering anses ikke som vesentlig avvik. Forventet brukstid: Trevinduer med isolerglass: ca. 20-60 år. Vurdering av avvik: Vurdering er gitt på bakgrunn av alder og forventet gjenstående brukstid for de eldste vinduene, som bærer preg av elde og slitasje. Eldre vinduer har normalt sett redusert isoleringsevne og svakere vindtetting rundt karmen enn nyere vinduer. Konsekvens/tiltak: Det må påregnes vedlikehold for å hindre fuktinntrengning og råteskader.

Dører:

Ytterdør med panel dørblad. Ytterdør ved bod med laminert dørblad. Hoveddør av eldre årgang. Nyere dør ved bod. Merk: Mindre justeringer og normal bruksslitasje anses ikke som avvik. Forventet brukstid: Ytterdører i tre: ca. 20-40 år.

Balkonger, terrasser og rom under balkonger:

Terrasse på 27,0 m² ved inngangsparti. Terrassen er oppført i trekonstruksjoner. Trykkimpregnerte terrassebord og rekkverk i trekonstruksjoner med glassrekkverk i front. Rekkverkshøyde ble målt til 0,90 meter. Terrasse på 8,3 m² med utgang fra den største boden. Trykkimpregnerte terrassebord og rekkverk i trekonstruksjoner. Rekkverkshøyde ble målt til 0,89 meter. Terrasser fra rundt 2015.

Til informasjon: Iht. avhendingslovens paragraf 2-13 skal rekkverkshøyde og åpninger undersøkes mot gjeldende byggt teknisk forskrift på befaringstidspunktet. Fra TEK17 (paragraf 12-17): Balkonger, terrasser, tribuner, passasjer og lignende skal ha rekkverk med høyde; a) minimum 1,20 m der nivåforskjellen er mer enn 10 m b) minimum 1,00 m der nivåforskjellen er inntil 10 m. Forventet brukstid: Terrassebord i trykkimpregnert tre: ca. 20-40 år. Rekkverk i tre: ca. 20-40 år. Vurdering av avvik: Delaminering mellom glass på rekkverk. Dvs. limet mellom glass har begynt å løsne. Rekkverk på den minste terrassen er dårlig innfestet. Det er påvist andre avvik: Glass med delaminering bør skiftes for å hindre videre forringelse og redusert levetid på rekkverket. Dersom tiltak ikke utføres, kan delamineringen forverres og føre til økt vedlikeholdsbehov. Rekkverket på den minste terrassen bør forsterkes eller festes på nytt for å sikre tilstrekkelig stabilitet og sikkerhet. Manglende utbedring kan medføre økt risiko for personskaade ved bruk.

INNVENDIG

Overflater:

Det ble ikke registrert avvik utover normal bruksslitasje. Forventet brukstid: Overflater (maling, parkett, laminat): ca. 10-30 år. Merk: Overflater er vurdert ut fra en visuell og skjønsmessig befaring. Stedvis noe hakk og merker, hull i vegger etter bilder, samt misfarging på gulv etter tepper og lignende må påregnes i brukt bolig. Det ble ikke flyttet på tyngre møbler eller inventar. Se sammendrag for beskrivelse av overflater i fritidsboligen.

Etasjeskille/gulv mot grunn:

Etasjeskillere av trebjelkelag. Det ble foretatt stikkprøvemessig kontroll av ujevnheter/skjevheter med laservater i relevante rom i boligen. Merk: Det ble ikke flyttet på tunge møbler eller fast innredning under befaringen. Målingene er basert på tilgjengelige flater. I eldre boliger må det påregnes enkelte skjevheter, nedbøyninger, knirk og begrenset lydisolering mellom etasjene.

Pipe og ildsted: TG 2

Pipe: Teglsteinspipe. Ildsted: Vedovn med glassfront. Rentbrennende type. Ukjent alder. Forventet brukstid: Murte piper/skorsteiner over tak, uten puss, utskifting: 20-40 år. Murte skorsteiner, pusset utvendig, ompussing: 10-30 år. Vedlikehold: Pipe og ildsted skal vedlikeholdes, feies og kontrolleres i tråd med krav og intervaller fastsatt av det lokale feiervesenet. Eventuelle pålegg eller anbefalinger gitt ved feiing/kontroll bør følges opp umiddelbart. Vurdering av avvik: Mer enn halvparten av forventet brukstid er passert på pipe. Konsekvens/tiltak: Det anbefales jevnlig tilsyn og kontroll av pipe og ildsted for å avdekke eventuell svekket funksjon. Ved tegn til skader eller lekkasjer bør utbedring vurderes. Manglende oppfølging kan over tid gi økt risiko for brann eller røykgasslekkasje. Feiervesenet eller annen kvalifisert fagperson kan kontaktes for nærmere vurdering, herunder eventuelt behov for pipefornyning.

Krypkjeller: TG 2

Boligen har krypkjeller. Krypkjellere er generelt fuktutsatte konstruksjoner. Fuktforholdene kan variere med årstidene, og sommerhalvåret er normalt mest kritisk med tanke på høy relativ luftfuktighet og kondensfare. Ved visuell kontroll kan det ikke utelukkes skjulte fukt- eller råteskader i bjelkelag og øvrige trekonstruksjoner. Det anbefales jevnlig kontroll av krypkjelleren for å følge med på fuktforhold og eventuell skadeutvikling. Det var ikke tilkomst til luke under kjøkkeninnredning på befaringsdagen (forutsetter delvis demontering av kjøkkeninnredning). Skjulte forhold er derfor ikke vurdert. Vurdering av avvik: Manglende fuktsikring (grunnmurspapp/membran) mot grunnmur. Dette gir risiko for fuktinnslag fra terreng inn i konstruksjonen. Begrenset ventilering i krypkjelleren. Konsekvens/tiltak: Det bør etableres tilfredsstillende fuktsikring mot grunnmur for å redusere risikoen for fuktinnslag fra terreng inn i konstruksjonen. Ventileringen i krypkjelleren bør forbedres for å hindre opphopning av fukt og redusere risikoen for råte- og muggskader.

Innvendige dører:

Finérte kompaktdører. Merk: Det ble gjort tilfeldig funksjonstest av enkelte dører. Mindre justeringer og behov for normalt vedlikehold vurderes ikke som vesentlig avvik. Forventet brukstid: Innerdører: ca. 20-30 år.

KJØKKEN

STUE/KJØKKEN (33,1 M²)

Overflater og innredning

Kjøkkeninnredning fra IKEA med slette/profilerte fronter/vitrineskap, benkeplate i tre og nedfelt stålvaske med avrenningsbrett og ett-greps blandebatteri. Skvettplate over platetopp. Integrerte hvitevarer: Stekeovn og induksjonstopp. Hvitevarer fra IKEA. Integrert ventilator fra IKEA. Kjøkkeninnredning fra 2011.

Avtrekk

Integrert ventilator. Det ble gjort funksjonstest av ventilator uten å avdekke avvik med avtrekk.

SPESIALROM

WC (1,5 M²)

Overflater og konstruksjon: TG 2

Tregulv, malt panel på vegger og takplater i himling.

Inneholder: Vegghengt servant med ett-greps blandebatteri, speil, varmtvannsbereider og jet-toalett. Vurdering av avvik: Toalettrom har kun naturlig avtrekk fra rommet, NS 3600 krever mekanisk avtrekk for å kunne gi TG 0/1. Toalettrom mangler tilluftsventilering, f.eks. spalte/ventil ved dør.

Konsekvens/tiltak: Det bør etableres tilfredsstillende tilluft til toalettrom, f.eks. luftespalte ved dør e.l. Mekanisk avtrekk bør etableres på toalettrom.

TEKNISKE INSTALLASJONER

Vannledninger: TG 2

Vannforsyningsrør av kobber. Vurdering av avvik: Mer enn halvparten av forventet brukstid er passert på innvendige vannledninger.

Konsekvens/tiltak: Det er ikke behov for utbedringstiltak siden anlegget fungerer i dag, men ut ifra alder kan skader plutselig oppstå på eldre anlegg. Eldre vannrør har økt sannsynlighet for lekkasjer og skader som følge av alder og slitasje. Eventuelle lekkasjer kan medføre omfattende vannskader og kostbare utbedringer i boligen.

Avløpsrør:

Avløpsrør av plast.

Ventilasjon:

Naturlig ventilasjon med mekanisk avtrekk fra kjøkken. Merk at løsningen er vurdert ut fra byggeskikk og tekniske krav som var gjeldende på oppføringstidspunktet, og må ikke forveksles med dagens forskriftskrav til ventilasjon som boligen ikke vil innfri. Vedlikehold: Ventilator og avtrekkskanaler bør rengjøres jevnlig for å opprettholde funksjon og luftgjennomstrømning. Det anbefales å kontrollere at avtrekksvifte og ventilator fungerer som forutsatt, samt sikre tilstrekkelig tilluft til rom med mekanisk avtrekk.

Varmtvannstank: TG 2

To varmtvannsbereidere på 30 liter fra Biltema, plassert hhv. i spiskammers og på WC. Bereidere er montert for rundt 10 år siden i følge eier.

Forventet brukstid: Varmtvannsbereider: ca. 15-25 år.

Vurdering av avvik: Det er ikke påvist tilfredsstillende avrenning eller annen kompensierende løsning fra varmtvannstank. Konsekvens/tiltak: Det bør etableres tilfredsstillende avrenning eller lekkasjesikring ved varmtvannstank.

Elektrisk anlegg:

Sikringsskap er plassert i bod og er utstyrt med automatsikringer/jordfeilautomater. Automatisk strømmåler med fjernavlesning ble montert i 2018. Sikringsskapet inneholder hovedbryter på 63A, én kurs på 25A, to kurser på 16A og fire kurser på 13A. Boligen har vanlig belysning og elektrisk oppvarming.

Det bemerkes at varmekilder ikke er funksjonstestet, og opplysninger om elektriske varmekilder/gulvvarme er gitt av eier. Kontroll av elanlegget er utført som en forenklet kontroll iht. forskrift til avhendingslova § 2-18, og kan ikke sammenlignes med kontroll utført av registrert elektrovirksomhet eller Det lokale eltilsyn. Det kan derfor foreligge feil eller mangler som ikke er avdekket gjennom denne kontrollen.

TOMTEFORHOLD

Byggegrunn

I henhold til byggeskikk på oppføringstidspunktet er det sannsynlig at bygningen er fundamentert på kultede masser av grov pukk eller sprengstein på fjell. Det er ikke utført nærmere



undersøkelser av grunnforhold. Det settes ikke tilstandsgrad på byggegrunn iht. NS 3600.

Fuftsikring og drenering: TG 2

Bygningen har krypkjeller og står på fjell uten registrert dreneringssystem. Dette er vanlig for bygg av tilsvarende alder og type, men kan medføre økt risiko for fuktinntrenging over tid. Tilstanden bør overvåkes, og tiltak vurderes dersom det oppstår tegn til fuktbelastning. Vurdering av avvik: Det mangler, eller på grunn av alder er det sannsynlig at det mangler, utvendig fuftsikring av grunnmuren ved kjeller/underetasje. Konsekvens/tiltak: Det anbefales å montere fuftsikring inntil grunnmuren for å redusere risikoen for fuktinntrenging i krypkjeller. Manglende fuftsikring kan over tid føre til fuktskader på konstruksjonen, med påfølgende risiko for sopp, råte og redusert inneklime.

Grunnmur og fundamenter: TG 2

Ringmur og fundamenter i mur- og betongkonstruksjoner. Vurdering av avvik: Stedvise sprekker. Konsekvens/tiltak: Det vurderes ikke å være behov for umiddelbare tiltak utover ordinært tilsyn og kontroll av riss og sprekker. Det må imidlertid påregnes vedlikehold, og eksisterende riss bør pusses. Disse antas å stamme fra eldre setninger i bygningsmassen. Det presiseres at forholdene må overvåkes og måles over tid for å kunne fastslå om det dreier seg om pågående bevegelser.

Terrengforhold: TG 2

Se kommentarer under avvik. Eventuelt stående vann på eiendommen er ikke kontrollert, da det var oppholdsvær på befaringsdagen.

Merk: Forstøtningsmurer, støttemurer, utvendige trapper og geologiske forhold er ikke vurdert i denne rapporten, da dette ligger utenfor oppdragets omfang. Vurdering av avvik: Det ble ikke observert knotteplast eller annen fuftsikring mot grunnmuren. For bygninger oppført i denne perioden er det vanlig at ytterveggene under terreng ikke er sikret etter dagens standard, og fuktvandring i muren må derfor påregnes. Dette skyldes datidens byggemetoder, der direkte kontakt mellom jord og mur var normalt. Konsekvens/tiltak: På grunn av manglende fuftsikring bør terrengforhold inntil boligen overvåkes. Dersom det oppstår vannansamling eller unødig fukt på kjeller, bør tiltak iverksettes. Det er viktig å unngå vannopsamling og unødvendig fuktbelastning mot grunnmuren, da dette over tid kan føre til skader. Hvis det er blomsterbed eller jordmasser inntil muren, anbefales det å erstatte disse med drenerende masser som pukk eller grov grus.

Utvendige vann- og avløpsledninger: TG IU

Eiendommen er ikke tilknyttet vann- eller kloakk. Vannforsyning via takvann. 1000 liters utvendig tank. Jets toalett med tilknytning til biotank.

Helse, miljø og sikkerhet

Det er ikke registrert åpenbare forhold ved boligen som

påvirker helse, miljø eller sikkerhet utover at det ikke er foretatt radonmålinger, og bygget er heller ikke utført med radonsperre. Det anbefales derfor å gjennomføre radonmåling.

Bygningsakskyndig

Patrick Bang (befaringsdato: Onsdag, 29. april 2026)

Sammendrag selgers egenerklæring

Selger opplyser at fritidsboligen har vært benyttet som hytte siden overtakelse i 2011, hovedsakelig til helge- og feriebruk.

Det er utført flere oppgraderinger av nåværende eier, herunder nytt kjøkken i 2011, etablering av vannsystem med oppsamling av takvann, vannpumpe, Jet-toalett og servant, samt utskifting av tak fra shingel til takplater med ny pipehatt i 2012. Vinduer mot sjøen ble også skiftet i 2012. Arbeidene er i hovedsak utført av eier selv.

Selger opplyser om tidligere vannlekkasje ved gulv mot yttervegg i gjesterom i tilbygg, antatt å ha oppstått før dagens eier overtok eiendommen. Det er ikke registrert fukt i dag, men synlig skade og skjevhet i gulvet forekommer.

Videre opplyses det om forekomst av mus i tilbygg samt fugler som har bygget reir under takmønet utvendig.

Eiendommen har privat vannløsning med oppsamling av takvann i utvendig tank. Drikkevann hentes fra kommunalt vannpunkt i nærområdet.

Modernisering og påkostninger

2011: Kjøkkeninnredning fra IKEA montert, med integrerte hvitevarer og ventilator.

2011: Etablert vannsystem med utvendig 1000 liters vanntank for oppsamling av takvann, vannpumpe, Jet-toalett, servant og utedusj.

2011: Innvendige avløpsløsninger for kjøkken og servant etablert.

2012: Taktekking skiftet fra takshingel til metallplater, samt montering av ny pipehatt.

2012: Takrenner og nedløp skiftet.

2012: Vinduer mot sørvest (mot sjøen) skiftet.

Ca. 2015: Terrasser oppført med trykkimpregnerte terrassebord og glassrekkverk.

2018: Automatisk strømmåler med fjernavlesning installert.





**SOLRIK OG ROMSLIG UTEPLASS
MED FANTASTISK UTSIKT**

Her kan man nyte rolige morgener med kaffe i solen, lange sommerdager med gode måltider ute og fantastisk utsikt mot fjord og fjell.





VELKOMMEN INN!

Vi har sett på fasade, uteplasser og tekniske beskrivelser.
Nå skal vi inn i boligen og ta for oss alle rom.

Innhold

Fritidsboligen går over ett plan og inneholder entré, romslig stue/kjøkken med gode oppholdsflater, spisskammers samt rom med vask og WC. Videre inneholder hytten tre soverom og to boder, hvorav den ene har utgang til terrasse. Eiendommen har også terrasse ved inngangsparti på ca. 27 m² samt terrasse på ca. 8,3 m².

Areal

Bruksareal:
BRA-i: 73 kvm
Total BRA: 73 kvm

Terrasse- og balkongareal:
1. etasje: 35 kvm

Merk: Innvendige vegger utgjør ca. 2,2 m² av bruksarealet. Oppgitte romarealer inkluderer areal som opptas av innebygde skap/garderobeskap. Sjakter og piper er inkludert i oppgitt areal. BRA er avrundet til nærmeste hele tall.

Takhøyder: Opptil ca. 3,10 meter målt i stue/kjøkken. Ca. 2,36 meter takhøyde på de to soverommene ved stuen.

Arealene er oppgitt av bygningsakkyndig på grunnlag av NS3940(2023). Eventuelle betegnelser på rom er angitt ut fra faktisk bruk, uavhengig av hva som er godkjent hos bygningsmyndighetene. Vedlagte plantegninger er ikke målbare.

Standard

På jakt etter en hytte hvor du kan senke skuldrene og nyte det enkle livet i naturskjønne omgivelser? Da er dette noe for deg! Denne fritidsperlen ligger på vakre Bruvik på Osterøy. En flott beliggenhet for deg som ønsker kort reisevei fra byen, samtidig som man kan nyte en behagelig fritid i rolige og landlige omgivelser.

Bilen parkeres ved innkjørselen fra hovedveien før man rusler langs en sti frem til hytten, omgitt av fjell, fjord og vakker vestlandsnatur.

Beliggenheten er skjermet, men samtidig solrik. De to terrassene som til sammen måler ca. 35 m² er plassert for å gi optimale solforhold, en i front ved inngangspartiet, og en på baksiden. Her nytes frokostkaffen i lett morgendugg og kveldens siste glass mens himmelen gløder oransje over sjøen. Tomten består i hovedsak av naturtomt, hvor du kan stelle, dyrke jordbær, eller la barna leke i sommerbrisen.

Hytten ble opprinnelig oppført i 1969 som en klassisk HIBA-hytte, og er senere tilbygget og godt ivaretatt gjennom årene. Tilbygget fra 1977 bidrar til dagens praktiske planløsning med ekstra bod- og bruksareal. Hytten er oppført over ett plan og består av entré, stue med kjøkken i åpen løsning, tre soverom, toalettrom, spisskammers og boder for lagring.

På innsiden ønsker entréen deg velkommen inn etter en avslappende tur utendørs. Videre ledes du inn i den romslige stuen, hvor utsikten over fjord og majestetiske fjell rammes inn av store vindusflater og danner et naturlig blikkfang. Det er plass til både spisebord og sofagruppe her, og både peis og en rentbrennende vedovn sikrer både knitrende hygge og varme





når det blåser opp en kjølig høstdag.

Kjøkkenet ligger i åpen løsning til stuen med innredning fra 2011. Innredningen har en pen og tidløs fremtoning med skap med profilerte fronter og vitrineskap og benkeplate i tre. Kjøkkenet er utstyrt med integrerte hvitevarer fra IKEA som stekeovn og induksjonstopp.

Hytta har tre hyggelige soverom på henholdsvis 6,7 kvm, 5,3 kvm og 5,7 kvm. To med tilkomst fra stuen og et med tilkomst fra boden. De største soverommene har plass til både seng, oppbevaring, stol og nattbord. Det minste rommet passer godt som barnerom eller gjesterom, med plass til køyeseng og en liten hylle eller kommode. Rommene har vinduer som slipper inn naturlig lys og gir en lun og koselig atmosfære.

Badet er innredet med servant med speil over samt Jet-toalett. Hytten har et praktisk vannsystem hvor takvann samles i utvendig 1000 liters vanntank og pumpes inn til bruk på kjøkken, i vaskeservant og til Jet-toalettet. Det er også montert utedusj tilknyttet vannsystemet. Drikkevann hentes fra kommunalt vannpunkt ved grendehuset, ca. 400 meter fra hytten. Jet-toalettet er tilkoblet utvendig oppsamlingsløsning med drenering for sort vann.

Oppvarming

Eiendommen har åpen peis og rentbrennende vedovn i stue/kjøkken. Det er for øvrig elektrisk oppvarming.

Dersom rom for varig opphold ikke har vegg- eller

fastmonterte varmekilder ved visning følger dette heller ikke med. Det gjøres oppmerksom på at megler ikke har innhentet særskilte opplysninger om det finnes pålegg fra brann/feiervesen på eiendommen.

Info strømforbruk

Årlig strømforbruk er opplyst til ca. 1 099 kWh. Kostnaden vil variere med bruksmønster og strømpris. Eiendommen er tilknyttet strømstøtteordningen Norgespris.

Info energiklasse

Alle eiendommer som selges/leies ut skal ha energiattest. Unntak gjelder blant annet for frittstående bygninger med bruksareal mindre enn 50 m². Det er eier som plikter å fremlegge energiattest og er selv ansvarlig for at opplysningene er riktige. For ytterligere informasjon se www.energimerking.no. Dersom eier har energimerket eiendommen vil komplett energiattest fås ved henvendelse til megler. Dersom eier ikke har lagt frem energiattest, og eier etter skriftlig anmodning fra kjøper ikke har lagt frem energiattest før avtale om salg er inngått, kan kjøper få laget en energiattest ved hjelp av ekspert for selgers regning, innen ett år etter at avtale om salg er inngått.

Hvitevarer

Integrerte hvitevarer fra IKEA, herunder stekeovn, induksjonstopp og ventilator.

UTSIKTEN OVER FJORD
OG FJELL RAMMES INN AV
STORE VINDUSFLATER OG
DANNER ET NATURLIG
BLIKKFANG.







HYTTENS HJERTE &
SAMLINGSPUNKT





KOSELIG TV-KROK

TV-kroken er en lun del av stuen hvor man kan trekke seg tilbake med en god bok eller samle familien til en hyggelig filmkveld.





KJØKKEN FRA 2011

SOV GODT!

Hytta har tre hyggelige soverom på henholdsvis 6,7 m², 5,3 m² og 5,7 m². Soverommene ligger samlet i den ene enden av hytten og gir en praktisk og hyggelig rominndeling.



TRE HYGGELEGE SOVEROM

Soverommene har en lun og koselig atmosfære med vinduer som slipper inn naturlig lys. De største rommene har plass til seng og oppbevaring, mens det minste egner seg godt som barne- eller gjesterom.





ENKELT OG PRAKTISK

Badet er praktisk innredet med Jet-toalett samt servant med speil over. I tillegg finnes et eget rom med vask og speil, noe som gjør det enkelt for flere å gjennomføre morgen- og kveldsstellet samtidig.

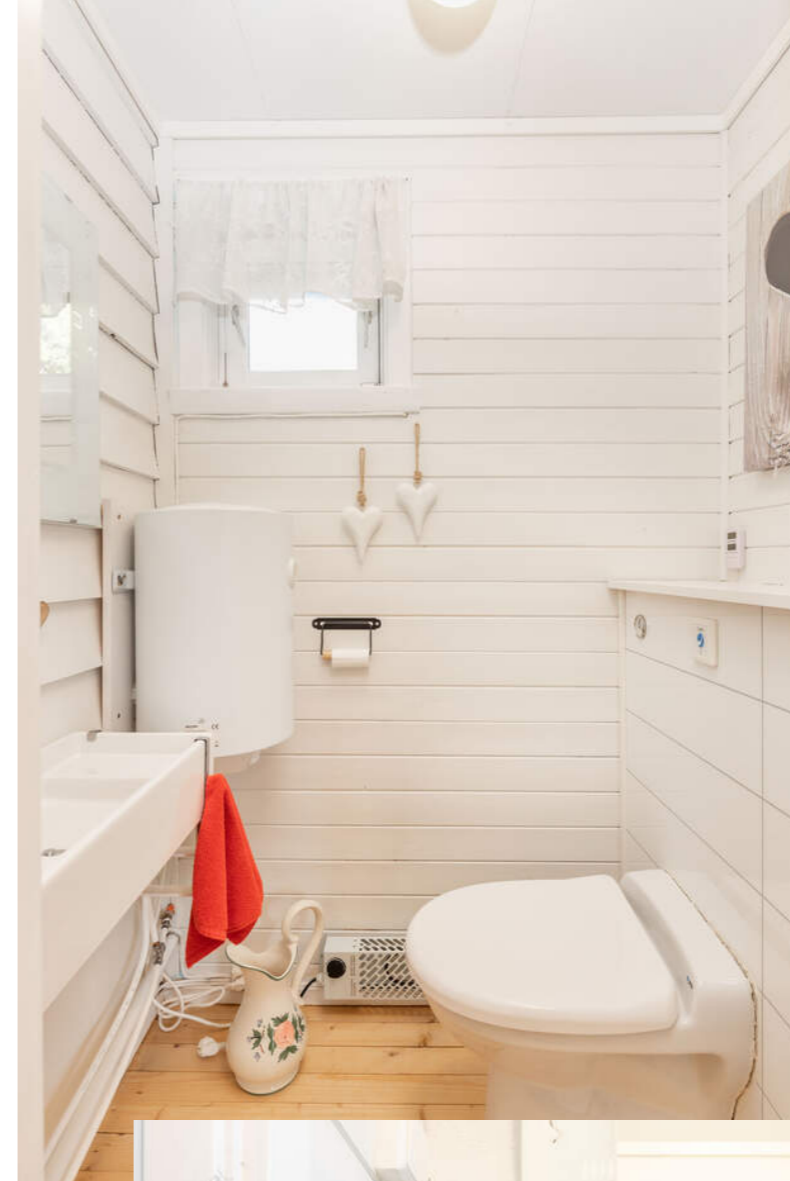

PRAKTISK VANNSYSTEM

Hytten har et praktisk vannsystem hvor takvann samles i utvendig 1000 liters vanntank og pumpes inn til bruk på kjøkken, i vaskeservant og til Jet-toalettet. Utedusjen er også tilknyttet vannsystemet.



Her ligger alt til rette for ekte hytteliv med enkle og praktiske løsninger. Utedusjen gir en frisk start på dagen og er perfekt etter lange turer i fjell og natur.



PLANTEGNINGER

PLANTEGNINGER

Olsnesvegen 7



Planskissen er ikke i målestokk.
Oppgitte mål er innvendig og kan ikke betraktes som eksakte.

KJERNEINFORMASJON

Bebyggelse

Grønne og frodige omgivelser med flere sjarmerende fritidsboliger. Kort vei inn til Bruvik sentrum med matvarebutikk.

Adkomst

Se kartfunksjonen i boligannonse eller på eiendommens hjemmeside for veibeskrivelse. Ved å trykke på kartet får du enkelt tilgang til en spesifisert reiserute fra ønsket startdestinasjon til den aktuelle boligen. Det vil bli skiltet med Proaktivs visningsskilt under annonserte visninger.

ØKONOMI

Formuesverdi primær

166.318,- for 2024

Info kommunale avgifter

De kommunale avgiftene inkluderer eiendomsskatt, vann-, avløp-, renovasjon- og feiing/tilsynsgebyr. Det kan forekomme variasjoner i avgiftene som følge av forbruk og eventuelle endringer i gebyrer og avgifter.

Kommunale avgifter

3.640,- for 2025

Eiendomsskatt

2.886,- for 2025

Info eiendomsskatt

Det er eiendomsskatt på boliger, fritidsboliger og øvrige

eiendommer i kommunen. Beløpet faktureres av kommunen sammen med kommunale avgifter.

Info formuesverdi

Stortinget har vedtatt en ny modell for beregning av formuesverdi for bolig. Den nye utregningsmodellen beregner boligverdier basert på grunnkretser i stedet for kommuner, og skal benyttes fra og med inntektsåret 2026.

Dette kan medføre at markedsverdien settes høyere eller lavere enn tidligere og innebærer at både selger og megler kan benytte tall som ikke nødvendigvis er oppdaterte på tidspunktet for utarbeidelse av salgsoppgaven.

Det tas derfor forbehold om at formuesverdien kan bli endret og eventuelt øke ved endelig fastsettelse i skatteåret.

For primærbolig utgjør formuesverdien 25 % av beregnet eller dokumentert markedsverdi opptil kr 10 000 000, og deretter 70 % av den delen som overstiger dette beløpet. For sekundærbolig utgjør formuesverdien 100 % av beregnet eller dokumentert markedsverdi.

OFFENTLIGE FORHOLD

Ferdigattest/Midlertidig brukertillatelse

Det foreligger ikke ferdigattest eller brukstillatelse fra byggeår i kommunens arkiver.

Hytten er oppført i 1969 som en HIBA-hytte. Det foreligger tegninger av opprinnelig hytte samt tegninger av tilbygg

datert 1977. Tegningene fra 1977 viser tilbygg bestående av bio-toalett og bod-/bruksareal. Deler av dette arealet benyttes i dag som tredje soverom. Megler har ikke mottatt dokumentasjon fra kommunen på at tilbygget eller bruksendringen er byggemeldt, omsøkt eller godkjent. Det foreligger dermed ikke dokumentasjon på kommunal godkjennelse av tiltaket.

Eiendommen er oppført før 01.01.1998. Det er innført bestemmelser i plan- og bygningsloven som innebærer at ferdigattest som hovedregel ikke utstedes for bygg eller tiltak omsøkt før dette tidspunktet. Dette betyr ikke nødvendigvis at tiltaket er ulovlig, men at saken ikke kan avsluttes med ferdigattest etter dagens regelverk.

Ferdigattest er en sluttattest fra bygningsmyndighetene som bekrefter at et søknadspliktig tiltak er ferdigstilt. At ferdigattest eller midlertidig brukstillatelse foreligger, gir ingen garanti for at det ikke er utført arbeid som ikke er byggemeldt eller godkjent.

Kjøper overtar eiendommen slik den fremstår i dag, uten garantier for at hytten er byggemeldt, byggesøkt eller ferdigattestert i henhold til dagens eller tidligere gjeldende regelverk. Kjøper er kjent med forholdet og bærer risikoen for eventuelle pålegg fra offentlige myndigheter knyttet til manglende dokumentasjon eller avvik fra gjeldende regelverk.

Tinglyste heftelser og rettigheter

På eiendommen er det tinglyst følgende heftelser og rettigheter som følger eiendommens matrikkel ved overskjøting til ny hjemmelshaver:

4630/153/70:
30.10.1963 - Dokumentnr: 5445 - Bestemmelse om gjerde

30.10.1963 - Dokumentnr: 5445 - Registrering av grunn
Denne matrikkelenhet opprettet fra:
Knr:4630 Gnr:153 Bnr:2

01.01.2020 - Dokumentnr: 415775 - Omnummerering ved kommuneendring
Tidligere: Knr:1253 Gnr:153 Bnr:70

16.03.2021 - Dokumentnr: 315662 - Arealoverføring
Areal overført fra: Knr:4630 Gnr:153 Bnr:138
Vederlag: NOK 40 500
Omsetningstype: Fritt salg

30.10.1963 - Dokumentnr: 5445 - Bestemmelse om vannrett
Rettighet hefter i: Knr:4630 Gnr:153 Bnr:2
Bestemmelse om veg

15.08.1977 - Dokumentnr: 5363 - Bestemmelse om bebyggelse
Rettighet hefter i: Knr:4630 Gnr:153 Bnr:71

12.04.2021 - Dokumentnr: 415030 - Bestemmelse om

gangrett/rett til sti
Rettighet hefter i: Knr:4630 Gnr:153 Bnr:138
Rettighet hefter i: Knr:4630 Gnr:153 Bnr:143
Gjelder denne registerenheten med flere

Regulerings- og arealplaner

Eiendommen er omfattet av reguleringsplan for Bruvik sentrum, del aust. Området er regulert til blant annet boligbebyggelse, friområder, trafikkareal, landbruk og friluftsområder. Reguleringsplanen åpner blant annet for tilrettelegging av gang- og sykkelveg, friområder, parkeringsarealer og annen infrastruktur i området. Interessenter oppfordres til å sette seg inn i gjeldende reguleringsplan med tilhørende bestemmelser.

Vei/Vann/Avløp

Eiendommen har adkomst via offentlig vei. Eiendommen er ikke tilknyttet offentlig vann- og avløpsnett. Vannforsyning via oppsamling av takvann til 1000 liters utvendig tank. Jet-toalett med tilknytning til biotank.

Radonmåling

Det gjøres oppmerksom på at det ved utleie er krav til å gjennomføre radonmåling, og at forsvarlige nivåer skal kunne dokumenteres. Kravet gjelder alle typer utleieboliger, inkludert leiligheter og hybler i tilknytning til egen bolig, såfremt det betales husleie. I de tilfeller hvor det ikke er opplyst at selger har kunnskap om eiendommens radonnivå må kjøpere som ønsker å leie ut hele eller deler av eiendommen, særskilt være oppmerksom på at de overtar ansvaret for den usikkerheten dette medfører. Se <http://www.nrpa.no> for nærmere informasjon.

Adgang til utleie

Det er ikke kjent at det foreligger offentligrettslige regler som er til hinder for at hele eiendommen leies ut.

Offentligrettslig pålegg

Det gjøres oppmerksom på at megler ikke har innhentet særskilte opplysninger om det finnes pålegg fra brann/feiervesen på eiendommen.

Konsesjon

Eiendommen er ikke konsesjonspliktig

Odelsrett

Det er ikke odal på eiendommen.

PRISANTYDNING INKLUDERT OMKOSTNINGER**Omk. kjøper beskrivelse**

1 390 000,00 (Prisantydning)

Omkostninger

17 900,00 (Boligkjøperforsikring * (valgfritt))
 34 750,00 (Dokumentavgift)
 545,00 (Tinglysningsgebyr pantedokument)
 545,00 (Tinglysningsgebyr skjøte)

 35 840,00 (Omkostninger totalt (uten Boligkjøperforsikring))
 53 740,00 (Omkostninger totalt (med Boligkjøperforsikring))

 1 425 840,00 (Totalpris inkl. omkostninger (uten Boligkjøperforsikring))
 1 443 740,00 (Totalpris inkl. omkostninger (med Boligkjøperforsikring))

Vi gjør oppmerksom på at ovennevnte totalsum er beregnet ut fra kjøpesum tilsvarende prisantydning. Det tas forbehold om endring i gebyrer.

Betalingsbetingelser

Kjøpesum med tillegg av omkostninger skal være disponibelt på meglers klientkonto innen overtakelse. Normalt innebærer dette at fullt oppgjør må være innbetalt på meglers klientkonto senest to virkedager før avtalt overtagelsesdato. Eventuelle vilkår knyttet til innbetalingen, eksempelvis pantedokument som skal tinglyses til fordel for kjøpers bank, må være megler i hende i god tid før overtakelse kan finne sted.

Kjøpesummen skal innbetales fra norsk finansinstitusjon og/eller kjøpers konto i norsk finansinstitusjon. Eventuell egenkapital skal innbetales i én samlet betaling fra kjøpers egen konto i norsk finansinstitusjon.

Alle eiendomsmeglingsforetak har lovpålagt forsikring av klientmidler begrenset oppad til kr 45 mill. Enkelt saker er forsikret inntil kr 15 mill. Dersom kjøpers låneinstitusjon krever tilleggsforsikring ved omsetning over 15 millioner, må kjøper selv eller dennes låneinstitusjon dekke utgiftene forbundet med dette.

Lovanvendelse

Eiendommen selges etter reglene i avhendingsloven. Salgsoppgaven er basert på de opplysningene selger har gitt til megler, den bygningssakyndiges tilstandsrapport, samt opplysninger innhentet fra kommunen, Kartverket og andre tilgjengelige kilder. Selger har godkjent salgsoppgaven. Det er viktig at kjøper setter seg grundig inn i alle salgsdokumentene, herunder salgsoppgave, tilstandsrapport og selgers

egenerklæring. Kjøper anses kjent med forhold som er tydelig beskrevet i salgsdokumentene, og slike forhold kan ikke påberopes som mangler. Dette gjelder uavhengig av om kjøper har lest dokumentene. Alle interessenter oppfordres til å undersøke eiendommen nøye, gjerne sammen med fagkyndig før bud inngis. Kjøper som velger å kjøpe usett kan ikke gjøre gjeldende som mangel noe han burde blitt kjent med ved undersøkelsen. Dersom det er behov for avklaringer, anbefaler vi at interessenter rådfører seg med eiendomsmegler eller egne rådgivere før det legges inn bud.

En bolig som har blitt brukt i en viss tid, har vanligvis blitt utsatt for slitasje og skader kan ha oppstått. Slik bruksslitasje må kjøper regne med, og det kan avdekkes enkelte forhold etter overtakelse som nødvendiggjør utbedringer. Normal slitasje og skader som nødvendiggjør utbedring, er innenfor hva kjøper må forvente og vil ikke utgjøre en mangel. Kjøper og selgers rettigheter og plikter reguleres av avtalen mellom partene, samt informasjonen som har vært tilgjengelig for kjøperen i forbindelse med handelen. Avtalen utfylles av avhendingsloven, og det gjelder ulike avtalevilkår avhengig av om kjøper er forbrukerkjøper eller ikke. Dette er nærmere beskrevet nedenfor.

På grunn av ulike avtalevilkår kan selger vurdere bud fra en som ikke er forbruker, ulikt fra en forbrukers bud. Dersom kjøper ikke er forbruker, er selger sitt mulige mangelsansvar begrenset fordi eiendommen selges «som den er». Selger kan ikke ta «som den er» forbehold ovenfor en forbrukerkjøper. Selv et lavere bud fra en som ikke er forbruker kan foretrekkes fordi begrensningen i mulig mangelsansvar kan ha egenverdi for selger. Selger står fritt til å forkaste eller akseptere ethvert bud, og er for eksempel ikke forpliktet til å akseptere høyeste bud. Budgiver skal i budskjemaet avgi egenerklæring om budgiver er forbruker eller næringsdrivende/person som hovedsakelig handler som ledd i næringsvirksomhet.

Forbrukerkjøp - definisjon: Med forbrukerkjøp menes kjøp av eiendom når kjøperen er en fysisk person som ikke hovedsakelig handler som ledd i næringsvirksomhet.

Forbruker - avtalevilkår: Eiendommen har en mangel dersom den ikke er i samsvar med kravene som følger av avtalen, eller det foreligger brudd på bestemmelsene i avhendingsloven §§ 3-2 til 3-8. Hvis eiendommen ikke er i samsvar med det kjøperen må kunne forvente ut ifra alder, type og synlig tilstand, kan det være grunnlag for mangelskrav. Det samme gjelder hvis det er holdt tilbake eller gitt uriktige opplysninger om eiendommen. Dette gjelder likevel bare dersom man kan gå ut ifra at det virket inn på avtalen at opplysningen ikke ble gitt eller at feil uriktige opplysninger ikke blir rettet i tide på en tydelig måte. Boligen kan ha en mangel etter avhendingsloven § 3-3 dersom det er avvik mellom opplyst og faktisk innvendig areal, forutsatt at avviket er på 2% eller mer og minimum 1 kvm.

Ved beregning av et eventuelt prisavslag eller erstatning må kjøper selv dekke tap/kostnader opptil et beløp på kr. 10 000

(egenandel).

Ikke-forbruker (næringsdrivende) - definisjon: Hvis kjøper er en juridisk person, eller en fysisk person som hovedsakelig handler som ledd i næringsvirksomhet, vil kjøpet ikke anses som et forbrukerkjøp.

Ikke-forbruker - avtalevilkår: Eiendommen har en mangel dersom den ikke er i samsvar med kravene som følger av avtalen. Eiendommen selges «som den er», og selgers ansvar utover det konkret avtalte er da begrenset etter avhendingsloven § 3-9, første ledd andre setning. Avhendingsloven § 3-3 andre ledd fravikes, og hvorvidt boligens arealsvikt utgjør en mangel vurderes etter avhendingsloven § 3-8. Informasjon om kjøpers undersøkelsesplikt, herunder oppfordringen om å undersøke eiendommen nøye, gjelder også for kjøpere som ikke anses som forbrukere.

Interessenter og kjøper må godta at selger og megler bruker elektronisk kommunikasjon i salgsprosessen.

Dersom kjøper er utenlandsk statsborger kreves det at vedkommende har et såkalt D-nummer til erstatning for norsk personnummer. Rekvirering av D-nummer må sendes Kartverket samtidig med innsending av skjøtet for tinglysing. Skjøtet blir liggende i Kartverket inntil kjøper har fått D-nummer av Skatteetaten. Når Kartverket har mottatt D-nummeret fra Skatteetaten, vil skjøtet bli tinglyst umiddelbart. Rekvirering av D-nummer i forbindelse med tinglysing av skjøte vil ofte medføre at oppgjør og utbetaling til selger blir forsinket med noen uker. Kjøper må i disse tilfellene enten ta forbehold i bud om forsinket utbetaling til selger, eller være forberedt på å dekke forsinkelsesrenter til selger. Kontakt ansvarlig megler for informasjon før budgivning.

ØVRIGE KJØPSFORHOLD**Overtakelse**

Overtakelse etter avtale med selger. Interessenter oppfordres til å angi ønsket overtakelse i budskjema.

Skjøte sendes for tinglysing i forbindelse med oppgjøret. Oppgjør forutsetter at det er gjennomført overtakelse og at partene har signert en overtakelsesprotokoll og sendt denne til oppgjørsavdelingen slik som avtalt i kontrakt. Det forutsettes at skjøte tinglyses i kjøpers navn. Hvis interessenter mot formodning ikke ønsker tinglysing av skjøte må det tas forbehold om dette i kjøpetilbudet.

Budgivning

Bud kan legges inn på nettannonsen på "gi bud" knappen eller via hjemmesiden. Ved elektronisk budgivning så kan bud legges inn trygt og enkelt med bank-ID. Megler kan også kontaktes for tilsendelse av budkjema og budskjema finnes også i salgsoppgaven.

All budgivning må foregå ved skriftlighet. Ta kontakt med megler dersom det er behov for bistand for å inngi bud.

Eiendomsmegler skal legge til rette for en forsvarlig avvikling av budrunden og kan ikke videreformidle bud med en kortere akseptfrist enn kl. 12.00 første virkedag etter siste annonserte visning. Etter klokken 11:30 anbefaler vi akseptfrist på minimum 30 minutter.

Megler kan ikke formidle bud med forbehold om at budet eller forbehold i budet skal holdes skjult (hemmelig) for andre budgivere og interessenter.

Megler tar ikke noe ansvar for forsinkelser på el- eller telenettet. Under budrunden kan akseptfristene kortes inn ved mottakelse av nye bud. Akseptfristen fra kjøper er absolutt. Det betyr at dersom selger velger å akseptere budet, må kjøper meddeles aksept innen utløpet av akseptfristen. Dersom du utsetter inngivelse av bud til tett opp mot akseptfristen er det en reell fare for at eiendommen kan bli solgt før ditt bud fremkommer til megler.

Boligkjøperforsikring

Mange kjøpere har anledning til å tegne boligkjøperforsikring. Vedlagt i salgsoppgaven følger informasjon om Boligkjøperforsikring fra Söderberg & Partners. Boligkjøperforsikring er en rettskjøperforsikring som gir trygghet og profesjonell juridisk hjelp dersom det oppdages uventede feil eller mangler ved boligen de neste fem årene. Les mer om Boligkjøperforsikring i vedlagte materiell eller på <https://www.soderbergpartners.no/eiendom/boligkjooper/>.

Innbo og løsøre

Med mindre annet er uttrykkelig avtalt gjelder NEF's normgivende liste over løsøre og tilbehør, se vedlagt liste til salgsoppgaven. Til orientering er det full avtalefrihet om hva som skal følge med bolig og fritidsbolig ved salg. I de tilfeller det medfølger hvitevarer i handelen, overleveres disse uten noen form for garanti utover leverandørgaranti.

Eier

Gunnbjørg Furuset

Tilbud på lånefinansiering

Vi bistår gjerne med å etablere kontakt med ulike banker, men vi har ingen fast bankforbindelse som vi benytter. Vi mener at vilkårene i ulike finansinstitusjoner varierer fra kundegruppe til kundegruppe, og kan derfor ikke anbefale en bestemt bank, men hjelper mer enn gjerne med å finne en bank som kan tilby deg gode lånevilkår.

Meglernes vederlag

Det er avtalt fastprisbasert vederlag kr. 70 000 inkl. mva.

I tillegg kommer følgende faste vederlag: Elektronisk signeringsgebyr kr 600,00, Kommunale opplysninger (ca. pris.

Kjerneinformasjon

Variere fra kommune til kommune) kr 4 500,00,
Kredittkostnad kr 3 000,00, Markedspakke 1 kr 23 500,00,
Meglere deltakelse på overtakelse kr 2 500,00,
Oppgjørshonorar kr 5 990,00, Spørring i grunnboken kr
420,00, Tilretteleggingsgebyr kr 18 900,00, Visning (pr. stk.) kr
3 900,00. Sum faste vederlag kr. 63 310.

I tillegg kommer øvrige utlegg utlegg og andre utgifter.

Dersom Oppdraget blir sagt opp av Oppdragsgiver før oppdragstidens utløp uten at salg er kommet i stand har Megler ikke krav på vederlag, foruten vederlag for avholdte visninger og markedsføring (med tillegg av evt. ytterligere avtalt markedsføring) dersom provisjonsbasert vederlag er valgt. Dekning av utlegg kan kreves i samsvar med avtalen uten hensyn til oppsigelsen.

Dersom oppdraget utløper uten at handel er kommet i stand, og oppdraget ikke blir fornyet har Megler ikke krav på vederlag, foruten vederlag for avholdte visninger og markedsføring (med tillegg av evt. ytterligere avtalt markedsføring) dersom provisjonsbasert eller fastpris vederlag er valgt. Dekning av utlegg kan kreves i samsvar med avtalen uten hensyn til oppsigelsen.

Proaktiv Gruppen AS og eiendomsmeglingsforetakene som er tilknyttet Proaktiv har samarbeid med forskjellige foretak som tilbyr forbrukerne produkter eller tjenester i forbindelse med et salgsoppdrag. Våre samarbeidspartnere er: Søderberg & Partners AS - formidler av boligkjøperforsikring, Gjensidige - formidler av boligselgerforsikring, Meglerfront - leverandør av digitale oppgjørsskjemaer og overtakelsesprotokoller som også inneholder tilbud til forbruker om tilpassede strøm-, internett- og alarmtjenester, Vend Marketplaces AS og Bomega AS - markeds plasser på nett, Schibsted - markedsføring i SOME, Eiendomsverdi - formidler av nabolagsprofiler. Hvilke produkter/ tjenester kjøper og selger får i forbindelse med oppdraget, kan variere ut fra hvor i landet eiendommen ligger.

Personopplysningsloven

Vi gjør oppmerksom på at vi lagrer personopplysninger på interessenter, budgivere og kjøpere. Videre opplyser vi at mulighetene for å slette sine personopplysninger er begrenset, som følge av at eiendomsmeglingsforetak har plikt til å oppbevare kontrakter og dokumenter i minst 10 år, iht. eiendomsmeglingsforskriften. Du kan lese om vår behandling av personopplysninger i vår personvernerklæring på <https://proaktiv.no/personvernerklæring>

Hvitvaskingsreglene

Det følger av lov om tiltak mot hvitvasking og terrorfinansiering at meglerforetaket er forpliktet til å foreta kundetiltak av begge parter i handelen. For oppdragsgiver skjer dette i forbindelse med inngåelse av oppdraget, og for kjøper på tidspunkt for kontraktsinngåelse. Dersom slik kundekontroll ikke kan gjennomføres, er meglerforetaket pålagt å avstå fra gjennomføring av oppgjøret. Partene er selv ansvarlig for eventuelle kostnader og ansvar dette kan medføre uten at det



kan anføres et kontraktsrettslig ansvar overfor meglerforetaket.

Vedlegg til salgsoppgave

Vedleggene er en del av den komplette salgsoppgaven. Det er viktig at interessenter setter seg godt inn i vedleggene og kontakter megler med eventuelle spørsmål før bud inngis.

Dato salgsoppgave
28.5.2026

VEDLEGG

«Det finnes ingen kunnskap som ikke er verdifull.»

-Edmund Burke



Tilstandsrapport

Fritidsbolig
 Olsnesvegen 7, 5285 BRUVIK
 OSTERØY kommune
 gnr. 153, bnr. 70



Sum areal alle bygg: BRA: 73 m² BRA-i: 73 m²



Befaringsdato: 12.05.2026 Rapportdato: 25.05.2026 Oppdragsnr.: 20932-3399 Eiendomsverdi ref nr: II1659

Autorisert foretak: Bang Takst AS Sertifisert Takstingeniør: Patrick Bang



Rapporten kan brukes i inntil ett år etter rapportdato, og kan ikke gjenbrukes ved flere boligsalg i denne perioden. Skjer det endringer, oppstår skader også videre på boligen, bør du som selger be om oppdatert rapport.

Norsk takst

Norsk takst er bransjeorganisasjonen for landets bygningsakkyndige og takstforetak, med om lag 1400 sertifiserte medlemmer fordelt på omtrent 1000 bedrifter. I boligomsetningen regnes takstrapportene som et helt avgjørende element i den informasjonen som gjøres tilgjengelig for kjøper. Årlig leverer medlemmene rundt 120.000 slike takster. Det gir unik oversikt over norske boliger, og bidrar til at alle oppdrag kan utføres med utgangspunkt i erfaringsbasert kvalitet.



Det stilles høye krav til utdanning, sertifisering og yrkesetikk. Norsk takst er opptatt av at boligomsetningen skal være trygg, og legger vekt på å opptre uavhengig av andre bransjeaktører. Bygningsakkyndige fakturerer sine tjenester uten hensyn til hvilken pris som oppnås, og skal heller ikke på annen måte ha noen egeninteresse knyttet til handelen.

Uavhengighet og god fagkunnskap har over tid bygget troverdighet og tillit. Både selger og kjøper skal kunne stole på bygningsakkyndiges vurderinger. For tilfeller der det likevel skulle oppstå misnøye med utført arbeid, har vi sammen med Forbrukerrådet etablert en klagenemnd.

Norsk takst har en sentral rolle i utviklingen av norske standarder, regler og profesjonsprinsipper, og representerer bransjen i alle relevante internasjonale fora. Dette sikrer at norske bygningsakkyndige tidlig kan tilpasse seg krav og bransjetrender fra utlandet, samtidig som takseringsfaget får en norsk stemme på verdensbasis. Organisasjonen bidrar i næringspolitisk sammenheng, og har vært en pådriver for å sikre at lover og regler gir trygghet for forbrukerne i boligomsetningen.

Bang Takst AS

Bang Takst AS er etablert og drives av Patrick Bang, byggingeniør siden 2011 og takstmann siden 2021. Med bakgrunn fra rådgivende ingeniørarbeid og byggeledelse har selskapet opparbeidet seg en solid og bred erfaring.

Selskapet spesialiserer seg på:

- Tilstandsrapporter etter ny forskrift (NS 3600)
- Verditakst for bolig og fritidsbolig.

Bang Takst AS legger stor vekt på faglig grundighet, høy kvalitet og tydelig kommunikasjon. Oppdrag utføres for eiendomsmeglere, privatpersoner og profesjonelle aktører – med mål om å levere uavhengige og profesjonelle vurderinger av høy standard.



Rapportansvarlig

Patrick Bang
Uavhengig Takstingeniør
post@bangtakst.no
979 16 572



Olsnesvegen 7, 5285 BRUVIK
Gnr 153 - Bnr 70
4630 OSTERØY

Bang Takst AS
Møllendalsveien 65A
5009 BERGEN
Norsk takst

Dette trenger du å vite om tilstandsrapporten



Hva er en tilstandsrapport?

En tilstandsrapport beskriver synlige skader/avvik eller tegn på skader/avvik på boligen. Rapporten fremhever vanligvis ikke positive egenskaper ved boligen.



Hva vurderer en bygningssakkyndig?

Den bygningssakkyndige vurderer boligen ut fra hva man kan forvente av en bygning av samme alder og type. Vurderingen gjøres som regel mot hvordan det var vanlig å bygge og regler som gjaldt da boligen ble oppført (søknadstidspunktet). Forhold som er vanlige for bygningens alder, slik som slitasje etter normal bruk regnes ikke som avvik.



Hva inneholder tilstandsrapporten?

Den bygningssakkyndige undersøker rom og bygningsdeler slik det kommer frem av [Forskrift til avhendingsloven](#). Tilstandsrapporten inneholder bare avvik som den bygningssakkyndige kan se eller kontrollere med enkle hjelpemidler. Det gjøres ikke nærmere undersøkelser slik som åpning av vegger eller andre bygningsdeler. I vegg mot våtrom og rom under terreng kan det borres et hull for å gjøre enkle undersøkelser slik som fuktsøk.

Når du kjøper en brukt bolig

Når du kjøper en brukt bolig, er det viktig å være oppmerksom på at dette ikke kan sammenlignes med å kjøpe en ny bolig. Måten boligen ble bygget på kan være annerledes enn i dag. Bygninger svekkes over tid, og utsettes for slitasje blant annet på grunn av bruk og vær og vind. Mange boliger fornyes helt eller delvis, noen i flere omganger, eller det oppføres tilbygg. Særlig for boliger som er pusset opp eller endret, er det viktig å merke seg at fornyelse av overflater ikke nødvendigvis betyr at bygningsdeler under er forbedret.

Vurdering mot byggeregler

Den bygningssakkyndige vil vurdere boligen mot hvordan det var vanlig å bygge og regler som gjaldt på søknadstidspunktet. Den bygningssakkyndige ser etter avvik som har betydning for og som reduserer boligens funksjon og verdi, og som kommer frem av forskrift til avhendingslova.

Noen bygningsdeler og forhold vil den bygningssakkyndige vurdere mot dagens regelverk. Etter dagens regelverk vil disse kunne få avvik og/eller TG2 eller TG3 uten at det nødvendigvis er krav om at avviket utbedres. Dette kan gjelde sluk, tettesjikt og fall på bad og vaskerom, forhold som gjelder sikkerhet mot brann, rekkverk, trapper osv.

Tilstandsrapporten beskriver ikke hele boligen

BYGNINGSSAKKYNDIGE SER FOR EKSEMPEL IKKE PÅ

- vanlig slitasje og normal vedlikeholdstilstand • bagatellmessige forhold som ikke påvirker bygningens bruk eller verdi vesentlig • etasjeskillere • tilleggbygg slik som garasje, bod, annek, naust også videre • utvendige trapper • støtmurer • skjulte installasjoner • installasjoner utenfor bygningen • full funksjonstesting av el- og VVS-installasjoner • geologiske forhold og bygningens plassering på grunnen • bygningens planløsning • bygningens innredning • løsøre slik som hvitevarer • utendørs svømmebasseng og pumpeanlegg • bygningens estetikk og arkitektur • bygningens lovighet (bortsett fra bruksendringer, brannceller og forhold som åpenbart kan påvirke helse, miljø og sikkerhet) • fellesarealer (med mindre boligeier har vedlikeholdsplikt for fellesarealer og dette er kjent for bygningssakkyndig, eller fellesarealet har en særlig tilknytning til boligen).

© iVerdi 2023 © Norsk takst 2023

Malen til denne rapporten, inkludert standardtekstene fra Norsk takst, er vernet etter åndsverkloven og kan kun benyttes av medlemsforetakene i Norsk takst og av takstingenører som er sertifisert i slikt foretak, samt av kunder hos iVerdi og studenter hos NEAK. For andre aktører er eksemplarframstilling av malen og standardtekster, som utskrift og annen kopiering til bruk som grunnlag for tilsvarende rapporter, bare tillatt når det er hjemlet i lov (kopiering til privat bruk, sitat o.l.) eller avtale med Norsk Takst ([Forside](#)) eller iVerdi ([Hjem-iVerdi](#)).

Utnyttelse i strid med lov eller avtale kan medføre erstatnings- og straffeansvar.

Oppdragsnr.: 20932-3399

Befaringsdato: 12.05.2026

Side: 3 av 26

Olsnesvegen 7, 5285 BRUVIK
Gnr 153 - Bnr 70
4630 OSTERØY

Bang Takst AS
Møllendalsveien 65A
5009 BERGEN
Norsk takst

Dette trenger du å vite om tilstandsrapporten

Tilstanden vurderes med ulike tilstandsgrader

Tilstanden gir uttrykk for en gitt forventet tilstand, blant annet vurdert ut fra alder og normal bruk. Ved Tilstandsgrad 0 (TG0) og Tilstandsgrad 1 (TG1) gir den bygningssakkyndige normalt ingen begrunnelse for valg av tilstandsgrad. Grunnen er at bygningen eller bygningsdelen da bare har normal slitasje. Ved skjulte konstruksjoner kan alder alene avgjøre tilstandsgrad. Når bygningssakkyndige anbefaler tiltak, for eksempel utbedringer, må brukeren av rapporten vurdere om tiltakene er nødvendige og lønnsomme. Når den bygningssakkyndige velger tilstandsgrad, baseres vurderingen på faste kriterier som følger av gjeldende bransjestandard for Teknisk tilstandsrapport ved omsetning av bolig og Forskrift til avhendingslova.

TG 0

TILSTANDSGRAD 0, TG0: INGEN AVVIK

Bygningsdelen skal være tilnærmet ny, ikke vise tegn på slitasje og det skal være lagt frem dokumentasjon på faglig god utførelse. Det er ingen merknader til delen.

TG 1

TILSTANDSGRAD 1, TG1: MINDRE AVVIK

Bygningsdelen skal bare ha normal slitasje, og strakstiltak skal ikke anses som nødvendig. Graden kan også brukes når delen er ny, men der dokumentasjon på faglig god utførelse mangler.

TG 2

TILSTANDSGRAD 2, TG2: VESENTLIGE AVVIK OG MINDRE AVVIK SOM ETTER NS 3600 GIR TG 2

Bygningsdelen skal enten ha feil utførelse, en skade eller symptomer på skade, sterk slitasje eller nedsatt funksjon. Graden gis når bygningsdelen trenger vedlikehold eller tiltak i nær fremtid. Graden skal også brukes når delen er gammel og det er grunn til å varsle om faren for skader på grunn av alderen, eller når det er grunn til å overvåke delen spesielt på grunn av fare for større skader eller følgeskader.

TG 3

TILSTANDSGRAD 3, TG3: STORE ELLER ALVORLIGE AVVIK

Denne tilstandsgraden brukes ved kraftige tegn på forhold som man må regne med trenger utbedring straks eller innen kort tid. Det er påvist funksjonssvikt eller sammenbrudd.

TG IU

IKKE UNDERSØKT/IKKE TILGJENGELIG FOR UNDERSØKELSE

Det kan være avvik/skader som ikke er avdekket.

Informasjon om utbedringskostnader

Utbedringskostnadene i rapporten er sjablongmessige anslag basert på observerte forhold som feil, skader eller uregelmessigheter, samt foreslåtte tiltak. Disse anslagene er veiledende, angis i fem intervaller, er basert på generelle erfaringstall, og må ikke forveksles med konkrete pristilbud fra håndverkere eller entreprenører. Faktiske kostnader kan variere betydelig, avhengig av individuelle valg, materialpriser og markedsforhold. For å få en nøyaktig vurdering av utbedringskostnadene anbefales ytterligere undersøkelser og innhenting av flere pristilbud fra kvalifiserte fagfolk. Slike anslag gis for TG3, der dette er mulig.

- Tiltak under kr 20 000
- Tiltak mellom kr 20 000 – 100 000
- Tiltak mellom kr 100 000 – 200 000
- Tiltak mellom kr 200 000 – 500 000
- Tiltak over kr 500 000

Oppdragsnr.: 20932-3399

Befaringsdato: 12.05.2026

Side: 4 av 26

Olsnesvegen 7, 5285 BRUVIK
Gnr 153 - Bnr 70
4630 OSTERØY

Bang Takst AS
Møllendalsveien 65A
5009 BERGEN



Beskrivelse av eiendommen

TAKSTOBJEKTET

Fritidsbolig oppført over ett plan.
Terrasse på 27,0 m² ved inngangsparti.
Terrasse på 8,3 m².

STANDARD

Fritidsboligen har en normal standard ut fra byggeskikk og tekniske krav som gjaldt ved oppføringstidspunktet, samt for de tidspunktene det er utført oppgraderinger og renoveringer. Det er gjort flere oppgraderinger i de senere år. Det henvises for øvrig til rapportens enkeltpunkter for nærmere detaljer.

REFERANSEnivÅ

Det er lagt til grunn at bygget er oppført i samsvar med Bygningsloven av 1965 og Byggeforskrifter av 1. august 1969, samt datidens byggeskikk og fagmessig utførelse. Eventuelle oppgraderinger og moderniseringer som er gjennomført, er vurdert ut fra gjeldende krav og byggeskikk på tidspunktet for arbeidene.

EGENSKAPER

I rapporten refereres det til estimerte levetider basert på Byggeforskeriens Byggforvaltning, 700.320, som omhandler "intervaller for vedlikehold og utskifting av bygningsdeler". Det må forventes at vedlikehold eller utskifting er nødvendig for eldre bygningsdeler når deres levetid nærmer seg slutten. Eldre konstruksjoner og bygningsdeler har sitt utgangspunkt i eldre forskrifter og vil normalt ikke oppfylle dagens krav. Mange av boligens egenskaper, som bla. tetthet, varmeisolerings og ventilasjon, kan derfor forventes å være dårligere enn det som kreves etter dagens byggeforskrifter.

BEGRENSNINGER

Det tas forbehold om at det ved oppussing eller åpning av konstruksjoner kan avdekkes feil og mangler som ikke er synlige ved en visuell inspeksjon.

BELIGGENHET

Olsnesvegen 7 ligger på Bruvik, med utsikt over fjorden mot Hananipa. Hytten ligger i landlige omgivelser med naturskjønn beliggenhet. For dagligvarer ligger Nærbutikken Bruvik en kort kjøretur unna. Det er ca. 25 minutters kjøretur til Øyrane Torg, hvor det er et bredere utvalg av butikker, spisesteder, legekontor vinmonopol og apotek. I nærområdet er det flere turmuligheter, blant annet til Olsnessåta og Bruviknipa.

TOMT

Tomten er opparbeidet med i hovedsak naturtomt og terrasser.

ADKOMST

Adkomst via offentlig vei. Gangvei til fritidsboligen.

VANN- OG AVLØP

Eiendommen er ikke tilknyttet vann- eller kloakk. Vannforsyning via takvann. 1000 liters utvendig tank. Jets toalett med tilknytning til biotank.

PARKERING

Parkering i innkjørsel.

BESKRIVELSE - BYGGEMÅTE

Grunn og fundamenter:

Bygningen er fundamentert på antatt faste masser av sprengstein/grov pukk på fjell.
Ringmur og fundamenter i mur- og betongkonstruksjoner.
Kryp Kjeller.

Etasjeskillere:

Etasjeskillere av trebjelkelag.

Yttervegger:

Yttervegger av bindingsverk. Ytterkledning med liggende, enkeltfaset trekledning.
Trykimpregneret kledning mot sørvest.

Vinduer:

Vinduer med hovedsakelig isolerglass i malte trekarmer.

Vinduer mot sørvest fra 2014.

Vinduer på motsatt side fra 1978.

To vinduer i stue, den største boden og på gjesterom fra 2007.
Ett-lags vindu i den minste boden og rom med vask fra byggeår.

Dører:

Ytterdør med panelt dørbblad.
Ytterdør ved bod med laminert dørbblad.

Hoveddør av eldre årgang. Nyere dør ved bod.

Takkonstruksjon:

Takkonstruksjon med tresperrer.
Taktekking med sutak, sløyfer/lekter og metallplater.
Takrenner og nedløp i sortlakkert metall.

Taktekking fra 2012.

Takrenner og nedløp fra 2012.

BESKRIVELSE - INNVENDIG

Entré (2,0 m²)

Parkett på gulv, malt panel på vegger og i himling.

Stue/kjøkken (33,1 m²)

Parkett på gulv, malt panel på vegger og i himling. Vedovn. Se egen beskrivelse av kjøkkeninnredning.

Spisskammers (3,5 m²)

Tregulv, panel på vegger og i himling. Varmtvannsbereder.

Bod (2,4 m²)

Tregulv med belegg, malt panel på vegger og i himling.
Sikringsskap.

Rom med vask (1,4 m²)

Oppdragsnr.: 20932-3399

Befaringsdato: 12.05.2026

Side: 5 av 26

Olsnesvegen 7, 5285 BRUVIK
Gnr 153 - Bnr 70
4630 OSTERØY

Bang Takst AS
Møllendalsveien 65A
5009 BERGEN



Beskrivelse av eiendommen

Tregulv med belegg, malt panel på vegger og i himling.
Strålelampe og vegghengt servant med ett-greps blandebatteri, speil og to veggglamper.

Soverom (6,7 m²)

Teppe på gulv, malt panel på vegger og i himling.

Soverom (5,3 m²)

Teppe på gulv, malt panel på vegger og i himling.

Bod (9,2 m²)

Tregulv, malt panel og dels åpne vegger samt åpen himling.
Utgang til terrasse.

WC (1,5 m²)

Tregulv, malt panel på vegger og takplater i himling. Se egen beskrivelse av utstyr og innredning.

Soverom (5,7 m²)

Teppe på gulv, malt panel på vegger og i himling.

TEKNISKE INSTALLASJONER

Vannforsyningsrør av kobber.
Avløpsrør av plast.
To varmtvannsbereder på 30 liter hver.
Sikringsskap med automatsikringer.

OPPVARMING

Åpen peis og rentbrennende vedovn i stue/kjøkken.
Elektrisk oppvarming for øvrig.

Arealer

[Gå til side](#)

Forutsetninger og vedlegg

[Gå til side](#)

Lovlighet

[Gå til side](#)

Oppdragsnr.: 20932-3399

Befaringsdato: 12.05.2026

Side: 6 av 26

Olsnesvegen 7, 5285 BRUVIK
Gnr 153 - Bnr 70
4630 OSTERØY

Bang Takst AS
Møllendalsveien 65A
5009 BERGEN
Norsk takst

Sammendrag av boligens tilstand

Fordeling av tilstandsgrader

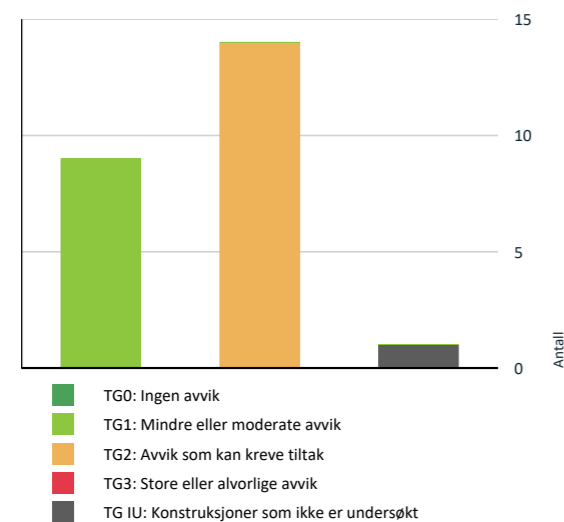

Vil du vite mer om tilstandsgrader? Se side 4.

Spesielt for dette oppdraget/rapporten

Denne rapporten er utarbeidet av en uavhengig takstmann uten bindinger til andre aktører i eiendomsbransjen. Takstmannen har verken et ansettelsesforhold til eller økonomisk interesse i sin oppdragsgivers virksomhet. For nærmere beskrivelse av kravene til takstmannens integritet, se takseringsbransjens etiske retningslinjer på www.norsktakst.no.

Det er ikke gitt kostnadsestimat for bygningsdeler som er vurdert som TG2 i denne rapporten. Dette settes kun for bygningsdeler som er vurdert som TG3. Forskrift til ny avhendingslov krever kun at det settes kostnadsestimat for sistnevnte.

Byggesak er ikke kontrollert. Rommene i denne rapporten er beskrevet ut i fra bruken på befaringstidspunktet. En må være oppmerksom på at dette kan avvike fra hva disse opprinnelig er omsøkt som.

Opplysninger om oppgradering/modernisering i leilighet/bygg er hentet fra eiendomsverdi.no, med forbehold om evt. feil opplysninger.

Egenerklærings skjema er ikke kontrollert. Egenerklærings skjema blir utfylt av hjemmelshaver og levert ansvarlig megler. Skjema vil følge som vedlegg til salgsoppgave, det anbefales ev. interessenter å lese gjennom skjema før et evt salg/kjøp gjennomføres. Det kan være flere relevante/nyttige opplysninger i dette skjema som ikke er videre beskrevet i denne rapport.

Eier av takstobjektet må selv gå gjennom denne rapport og straks melde fra hvis noen av opplysningene ikke er korrekte, eller om det foreligger relevante opplysninger eier har kjennskap til som burde vært opplyst om.

Besiktigelse er foretatt med de begrensninger som følger av at bygningen er innredet/utstyrt.

Oppsummering av avvik

Vil du vite mer? Se på rommet eller bygningsdelen senere i rapporten.

Fritidsbolig

TG IU KONSTRUKSJONER SOM IKKE ER UNDERSØKT

Tomteforhold > Utvendige vann- og avløpsledninger [Gå til side](#)

TG 2 AVVIK SOM KAN KREVE TILTAK

Utvendig > Undertak [Gå til side](#)
Mer enn halvparten av forventet brukstid er passert på undertak.

Oppdragsnr.: 20932-3399

Befaringsdato: 12.05.2026

Side: 7 av 26

Olsnesvegen 7, 5285 BRUVIK
Gnr 153 - Bnr 70
4630 OSTERØY

Bang Takst AS
Møllendalsveien 65A
5009 BERGEN
Norsk takst

Sammendrag av boligens tilstand

Utvendig > Nedløp og beslag

[Gå til side](#)

Det mangler snøfangere på hele eller deler av taket, men det var ikke krav om dette på byggemeldingstidspunktet.

- Iht. standarden (NS3600) gis det TG2 når det ikke er snøfangere på hele taket, selv om dette ikke var et krav ved byggemeldingstidspunktet. Løsningen vurderes mot dagens krav (TEK17).

Utvendig > Veggkonstruksjon

[Gå til side](#)

Det er påvist andre avvik:

- Begrenset/manglende lufting bak kledning.

Utvendig > Takkonstruksjon/Loft

[Gå til side](#)

Det er påvist andre avvik:

- Begrenset/dårlig ventilering av takkonstruksjonen.
- Symptomer på aktivitet etter skadedyr.

Utvendig > Vinduer

[Gå til side](#)

Det er påvist andre avvik:

- Vurdering er gitt på bakgrunn av alder og forventet gjenstående brukstid for de eldste vinduene, som bærer preg av elde og slitasje. Eldre vinduer har normalt sett redusert isoleringsevne og svake vindtetting rundt karmen enn nyere vinduer.

Utvendig > Balkonger, terrasser og rom under balkonger

[Gå til side](#)

Det er påvist andre avvik:

- Delaminering mellom glass på rekkverk. Dvs. limet mellom glass har begynt å løsne.
- Rekkverk på den minste terrassen er dårlig innfestet.

Innvendig > Pipe og ildsted

[Gå til side](#)

Mer enn halvparten av forventet brukstid er passert på pipe.

Innvendig > Kryp kjeller

[Gå til side](#)

Det er påvist andre avvik:

- Manglende fuktsikring (grunnmurspapp/membran) mot grunnmur. Dette gir risiko for fuktinnsig fra terreng inn i konstruksjonen.
- Begrenset ventilering i krypkjelleren.

Tekniske installasjoner > Vannledninger

[Gå til side](#)

Mer enn halvparten av forventet brukstid er passert på innvendige vannledninger.

Tekniske installasjoner > Varmtvannstank

[Gå til side](#)

Det er ikke påvist tilfredsstillende avrenning eller annen kompensere løsning fra varmtvannstank.

Tomteforhold > Fuktsikring og drenering

[Gå til side](#)

Det mangler, eller på grunn av alder er det sannsynlig at det mangler, utvendig fuktsikring av grunnmuren ved kjeller/underetasje.

Tomteforhold > Grunnmur og fundamenter

[Gå til side](#)

Det er påvist andre avvik:

- Stedvise sprekker.

Tomteforhold > Terrengforhold

[Gå til side](#)

Det er påvist andre avvik:

- Det ble ikke observert knotteplast eller annen fuktsikring mot grunnmuren. For bygninger oppført i denne perioden er det vanlig at ytterveggene under terreng ikke er sikret etter dagens standard, og fuktvandring i muren må derfor påregnes. Dette skyldes datidens byggemetoder, der direkte kontakt mellom jord og mur var normalt.

Spesialrom > Etasje > WC (1,5 m²) > Overflater og konstruksjon

[Gå til side](#)

Toalettrom har kun naturlig avtrekk fra rommet, NS 3600 krever mekanisk avtrekk for å kunne gi TG 0/1. Toalettrom mangler tilluftsventilering, f.eks. spalte/ventil ved dør.

HELSE, MILJØ OG SIKKERHET

Forhold som åpenbart kan medføre fare for helse, miljø og sikkerhet

- Det er ikke foretatt radonmålinger, og bygget er heller ikke utført med radonsperre. [Gå til side](#)

Oppdragsnr.: 20932-3399

Befaringsdato: 12.05.2026

Side: 8 av 26

Olsnesvegen 7, 5285 BRUVIK
Gnr 153 - Bnr 70
4630 OSTERØY

Bang Takst AS
Møllendalsveien 65A
5009 BERGEN



Tilstandsrapport

FRITIDSBOLIG



Byggeår
1969

Kommentar
Kilde: Opplysninger fra eier.

Standard

Fritidsboligen har en normal standard ut fra byggeskikk og tekniske krav som gjaldt ved oppføringstidspunktet, samt for de tidspunktene det er utført oppgraderinger og renoveringer. Det er gjort flere oppgraderinger i de senere år. Det henvises for øvrig til rapportens enkeltpunkter for nærmere detaljer.

Vedlikehold

Det må påregnes jevnlig vedlikehold av fritidsboligen. Bygningsdeler og installasjoner har begrenset levetid, og oppgraderinger eller utskiftninger må forventes i takt med alder og normal bruksslitasje.

UTVENDIG

1 TG 1 Taktekkning

Punktet må sees i sammenheng med Takkonstruksjon/Loft

Beskrivelse

Taktekking med sutak, sløyfer/lekter og metallplater.

Taktekking fra 2012.

Taket ble vurdert fra bakkenivå, med de begrensninger det medfører. Evt. skjulte feil, skader eller mangler som ikke er synlige fra bakkenivå, er ikke omfattet av inspeksjonen.

Forventet brukstid:

- Vindskier og dekkbord: 15-25 år
- Taktekking av metall: 30-40 år

2 TG 2 Undertak

Punktet må sees i sammenheng med Takkonstruksjon/Loft

Beskrivelse

Opprinnelig undertak er ikke skiftet ifølge eier.

Vurdering av avvik:

- Mer enn halvparten av forventet brukstid er passert på undertak.

Konsekvens/tiltak

- Overvåk tilstanden jevnlig. For å få tilstandsgrad 0 eller 1 må tekkningen skiftes ut, men tidspunktet for når dette er nødvendig er vanskelig å si noe om.

2 TG 2 Nedløp og beslag

Beskrivelse

Takrenner og nedløp i sortlakkert metall.

Oppdragsnr.: 20932-3399

Befaringsdato: 12.05.2026

Side: 9 av 26

Olsnesvegen 7, 5285 BRUVIK
Gnr 153 - Bnr 70
4630 OSTERØY

Bang Takst AS
Møllendalsveien 65A
5009 BERGEN



Tilstandsrapport

Takrenner og nedløp fra 2012.

Forventet brukstid:

- Takrenner og nedløp: ca. 20-30 år

Vurdering av avvik:

- Det mangler snøfangere på hele eller deler av taket, men det var ikke krav om dette på byggemeldingstidspunktet.

- Iht. standarden (NS3600) gis det TG2 når det ikke er snøfangere på hele taket, selv om dette ikke var et krav ved byggemeldingstidspunktet. Løsningen vurderes mot dagens krav (TEK17).

Konsekvens/tiltak

- Det er ikke krav om utbedring av snøfangere opp til dagens krav.

2 TG 2 Veggkonstruksjon

Beskrivelse

Yttervegger av bindingsverk. Ytterkledning med liggende, enkeltfasett trekledning. Trykkimpregneret kledning mot sørvest.

Merk:

Konstruksjonene er oppført etter datidens byggeforskrifter og har begrenset isoleringsevne sammenlignet med dagens krav. Eldre yttervegger er mindre beskyttet, og skjulte avvik som fukt, råte og andre skader kan forekomme. Det gjøres ikke destruktive inngrep på dette undersøkelsesnivået. Ved oppussing eller ombygging der konstruksjoner åpnes, vil eventuelle skjulte feil og mangler kunne avdekkes, og oppgraderinger eller utskiftninger må påregnes ved behov.

Vurdering av avvik:

- Det er påvist andre avvik:
- Begrenset/manglende lufting bak kledning.

Konsekvens/tiltak

- Andre tiltak:

- Lufting bør utbedres der denne ikke er tilfredsstillende. Løsningen var vanlig da bygget ble oppført, men medfører økt risiko for fukt- og råteskader i kledning samt bakenforliggende konstruksjoner

2 TG 2 Takkonstruksjon/Loft

Punktet må sees i sammenheng med Taktekking

Beskrivelse

Takkonstruksjon med tresperrer.

Merk:

Takkonstruksjonen er fra byggeår og oppført etter datidens byggestandarder. Isolasjonsverdi, lufting og fuksikring er ofte mangelfull sett opp mot dagens krav. Det er ikke foretatt prøvetaking for mugg eller soppsporer. Regelmessig tilsyn anbefales.

Vurdering av avvik:

- Det er påvist andre avvik:
- Begrenset/dårlig ventilering av takkonstruksjonen.
- Symptomer på aktivitet etter skadedyr.

Konsekvens/tiltak

- Andre tiltak:

- Lufting/ventilering bør forbedres for å redusere risiko for fuktskader og muggdannelse i takkonstruksjonen.
- Det anbefales å gjennomføre nærmere kartlegging for å avklare om det foregår aktiv skadedyraktivitet. Eventuelle inngangspunkter bør tettes, og skader utbedres. Ved bekreftet aktivitet bør fagkyndig skadedyrkontroll benyttes for videre tiltak og oppfølging.

Oppdragsnr.: 20932-3399

Befaringsdato: 12.05.2026

Side: 10 av 26

Olsnesvegen 7, 5285 BRUVIK
Gnr 153 - Bnr 70
4630 OSTERØY

Bang Takst AS
Møllendalsveien 65A
5009 BERGEN



Tilstandsrapport



TO 2 Vinduer

Beskrivelse

Vinduer med hovedsakelig isolerglass i malte trekarmer.

Vinduer mot sørvest fra 2014.
Vinduer på motsatt side fra 1978.
To vinduer i stue, den største boden og på gjesterom fra 2007.
Ett-lags vindu i den minste boden og rom med vask fra byggeår.

Merk:

Det ble gjort en enkel funksjonstest av enkelte vinduer. Normalt vedlikehold og justering anses ikke som vesentlig avvik.

Forventet brukstid:

- Trevinduer med isolerglass: ca. 20–60 år

Vurdering av avvik:

- Det er påvist andre avvik:
- Vurdering er gitt på bakgrunn av alder og forventet gjenstående brukstid for de eldste vinduene, som bærer preg av elde og slitasje. Eldre vinduer har normalt sett redusert isoleringsevne og svakere vindtetting rundt karmen enn nyere vinduer.

Konsekvens/tiltak

- Andre tiltak:
- Det må påregnes vedlikehold for å hindre fuktinntrengning og råteskader som forkorter vinduenes levetid. Siden isolasjonsevnen reduseres over tid, bør de eldste vinduene vurderes å skiftes på sikt eller etter behov.

TO 1 Dører

Beskrivelse

Ytterdør med panelt dørbblad.

Ytterdør ved bod med laminert dørbblad.

Hoveddør av eldre årgang. Nyere dør ved bod.

Merk:

Mindre justeringer og normal bruksslitasje anses ikke som avvik.

Forventet brukstid:

- Ytterdører i tre: ca. 20-40 år

TO 2 Balkonger, terrasser og rom under balkonger

Beskrivelse

Terrasse på 27,0 m² ved inngangsparti.

Terrassen er oppført i trekonstruksjoner. Trykkimpregnerte terrassebord og rekkverk i trekonstruksjoner med glassrekkverk i front. Rekkverkshøyde ble

Oppdragsnr.: 20932-3399

Befaringsdato: 12.05.2026

Side: 11 av 26

Olsnesvegen 7, 5285 BRUVIK
Gnr 153 - Bnr 70
4630 OSTERØY

Bang Takst AS
Møllendalsveien 65A
5009 BERGEN



Tilstandsrapport

målt til 0,90 meter.

Terrasse på 8,3 m² med utgang fra den største boden. Trykkimpregnerte terrassebord og rekkverk i trekonstruksjoner. Rekkverkshøyde ble målt til 0,89 meter.

Terrasser fra rundt 2015.

Til informasjon:

Ihht. avhendingslovens paragraf 2-13 skal rekkverkshøyde og åpninger undersøkes mot gjeldende byggt teknisk forskrift på befaringstidspunktet.

Fra TEK 17 (paragraf 12-17):

Balkonger, terrasser, tribuner, passasjer og lignende skal ha rekkverk med høyde;

- minimum 1,20 m der nivåforskjellen er mer enn 10 m
- minimum 1,00 m der nivåforskjellen er inntil 10 m.

Forventet brukstid:

- Terrassebord i trykkimpregnet tre: ca. 20–40 år
- Rekkverk i tre: ca. 20–40 år

Vurdering av avvik:

- Det er påvist andre avvik:
- Delaminering mellom glass på rekkverk. Dvs. limet mellom glass har begynt å løsne.
- Rekkverk på den minste terrassen er dårlig innfestet.

Konsekvens/tiltak

- Andre tiltak:
- Glass med delaminering bør skiftes for å hindre videre forringelse og redusert levetid på rekkverket. Dersom tiltak ikke utføres, kan delamineringen forverres og føre til økt vedlikeholdsbehov.
- Rekkverket på den minste terrassen bør forsterkes eller festes på nytt for å sikre tilstrekkelig stabilitet og sikkerhet. Manglende utbedring kan medføre økt risiko for personskade ved bruk.



INNSENDIG

TO 1 Overflater

Beskrivelse

Det ble ikke registrert avvik utover normal bruksslitasje.

Forventet brukstid:

- Overflater (maling, parkett, laminat): ca. 10-30 år.

Merk:

Overflater er vurdert ut fra en visuell og skjønsmessig befaring. Stedvis noe hakk og merker, hull i vegger etter bilder, samt misfarging på gulv etter tepper og lignende må påregnes i brukt bolig. Det ble ikke flyttet på tyngre møbler eller inventar.

Se sammendrag for beskrivelse av overflater i fritidsboligen.

Oppdragsnr.: 20932-3399

Befaringsdato: 12.05.2026

Side: 12 av 26

Olsnesvegen 7, 5285 BRUVIK
Gnr 153 - Bnr 70
4630 OSTERØY

Bang Takst AS
Møllendalsveien 65A
5009 BERGEN



Tilstandsrapport

TO 1 Etasjeskille/gulv mot grunn

Beskrivelse

Etasjeskillere av trebjelkelag.

Det ble foretatt stikkprøvemessig kontroll av ujevnheter/skjevheter med laservater i relevante rom i boligen.

Merk:

Det ble ikke flyttet på tunge møbler eller fast innredning under befaringen. Målingene er basert på tilgjengelige flater. I eldre boliger må det påregnes enkelte skjevheter, nedbøyninger, knirk og begrenset lydisolering mellom etasjene.

TO 2 Pipe og ildsted

Beskrivelse

Pipe:
Teglsteinspipe.

Ildsted:

Vedovn med glassfront. Rentbrennende type.
Ukjent alder.

Forventet brukstid:

- Murte piper/skorsteiner over tak, uten puss, utskifting: 20-40 år.
- Murte skorsteiner, pusset utvendig, ompussing: 10-30 år.

Vedlikehold:

Pipe og ildsted skal vedlikeholdes, feies og kontrolleres i tråd med krav og intervaller fastsatt av det lokale feiervesenet. Eventuelle pålegg eller anbefalinger gitt ved feiing/kontroll bør følges opp umiddelbart.

Vurdering av avvik:

- Mer enn halvparten av forventet brukstid er passert på pipe.

Konsekvens/tiltak

- Andre tiltak:

• Det anbefales jevnlig tilsyn og kontroll av pipe og ildsted for å avdekke eventuell svekket funksjon. Ved tegn til skader eller lekkasjer bør utbedring vurderes. Manglende oppfølging kan over tid gi økt risiko for brann eller røykgasslekkasje. Feiervesenet eller annen kvalifisert fagperson kan kontaktes for nærmere vurdering, herunder eventuelt behov for pipefornyning.

TO 2 Kryp Kjeller

Beskrivelse

Boligen har krypkjeller.

Krypkjellerer er generelt fuktutsatte konstruksjoner. Fuktforholdene kan variere med årstidene, og sommerhalvåret er normalt mest kritisk med tanke på høy relativ luftfuktighet og kondensfare.

Ved visuell kontroll kan det ikke utelukkes skjulte fukt- eller råteskader i bjelkelag og øvrige trekonstruksjoner. Det anbefales jevnlig kontroll av krypkjelleren for å følge med på fuktforhold og eventuell skadeutvikling. Det var ikke tilkomst til luke under kjøkkeninnredning på befaringsdagen (forutsetter delvis demontering av kjøkkeninnredning). Skjulte forhold er derfor ikke vurdert.

Vurdering av avvik:

- Det er påvist andre avvik:
- Manglende fuktsikring (grunnmurspapp/membran) mot grunnmur. Dette gir risiko for fuktinnslag fra terreng inn i konstruksjonen.
- Begrenset ventilering i krypkjelleren.

Konsekvens/tiltak

- Andre tiltak:

• Det bør etableres tilfredsstillende fuktsikring mot grunnmur for å redusere risikoen for fuktinnslag fra terreng inn i konstruksjonen.
• Ventileringen i krypkjelleren bør forbedres for å hindre opphopning av fukt og redusere risikoen for råte- og muggskader.

Oppdragsnr.: 20932-3399

Befaringsdato: 12.05.2026

Side: 13 av 26

Olsnesvegen 7, 5285 BRUVIK
Gnr 153 - Bnr 70
4630 OSTERØY

Bang Takst AS
Møllendalsveien 65A
5009 BERGEN



Tilstandsrapport

TO 1 Innvendige dører

Beskrivelse

Finérte kompaktdører.

Merk:

Det ble gjort tilfeldig funksjonstest av enkelte dører. Mindre justeringer og behov for normalt vedlikehold vurderes ikke som vesentlig avvik.

Forventet brukstid:

- Innerdører: ca. 20-30 år

KJØKKEN

ETASJE > STUE/KJØKKEN (33,1 M²)

TO 1 Overflater og innredning

Beskrivelse

Kjøkkeninnredning fra IKEA med slette/profilerte fronter/vitrineskap, benkeplate i tre og nedfelt stålvaske med avrenningsbrett og ett-greps blandebatterier. Skvettplate over platetopp

Integrerte hvitevarer:

- Stekeovn
- Induksjonstopp

Hvitevarer fra IKEA.

Integrert ventilator fra IKEA.

Kjøkkeninnredning fra 2011.

ETASJE > STUE/KJØKKEN (33,1 M²)

TO 1 Avtrekk

Beskrivelse

Integrert ventilator.

Det ble gjort funksjonstest av ventilator uten å avdekke avvik med avtrekk.

SPESIALROM

ETASJE > WC (1,5 M²)

TO 2 Overflater og konstruksjon

Beskrivelse

Tregulv, malt panel på vegger og takplater i himling.

Inneholder:

Vegghengt servant med ett-greps blandebatteri, speil, varmtvannsbereider og jet-toalett.

Vurdering av avvik:

- Toalettrom har kun naturlig avtrekk fra rommet, NS 3600 krever mekanisk avtrekk for å kunne gi TG 0/1.
- Toalettrom mangler tilluftsventilering, f.eks. spalte/ventil ved dør.

Konsekvens/tiltak

- Det bør etableres tilfredsstillende tilluft til toalettrom, f.eks. luftespalte ved dør e.l.
- Mekanisk avtrekk bør etableres på toalettrom.

Oppdragsnr.: 20932-3399

Befaringsdato: 12.05.2026

Side: 14 av 26

Olsnesvegen 7, 5285 BRUVIK
Gnr 153 - Bnr 70
4630 OSTERØY

Bang Takst AS
Møllendalsveien 65A
5009 BERGEN



Tilstandsrapport

TEKNISKE INSTALLASJONER

TO 2 Vannledninger

Beskrivelse

Vannforsyningsrør av kobber.

Vurdering av avvik:

- Mer enn halvparten av forventet brukstid er passert på innvendige vannledninger.

Konsekvens/tiltak

- Det er ikke behov for utbedringstiltak siden anlegget fungerer i dag, men ut ifra alder kan skader plutselig oppstå på eldre anlegg.
- Eldre vannrør har økt sannsynlighet for lekkasjer og skader som følge av alder og slitasje. Eventuelle lekkasjer kan medføre omfattende vannskader og kostbare utbedringer i boligen.

TO 1 Avløpsrør

Beskrivelse

Avløpsrør av plast.

TO 1 Ventilasjon

Beskrivelse

Naturlig ventilasjon med mekanisk avtrekk fra kjøkken.

Merk at løsningen er vurdert ut fra byggeskikk og tekniske krav som var gjeldende på oppføringstidspunktet, og må ikke forveksles med dagens forskriftskrav til ventilasjon som boligen ikke vil innfri.

Vedlikehold:

Ventiler og avtrekkskanaler bør rengjøres jevnlig for å opprettholde funksjon og luftgjennomstrømning. Det anbefales å kontrollere at avtrekksvifte og ventiler fungerer som forutsatt, samt sikre tilstrekkelig tilluft til rom med mekanisk avtrekk.

TO 2 Varmtvannstank

Beskrivelse

To varmtvannsberedere på 30 liter fra Biltema, plassert hhv. i spiskammers og på WC.

Beredere er montert for rundt 10 år siden i følge eier.

Forventet brukstid:

- Varmtvannsbereder: ca. 15–25 år.

Vurdering av avvik:

- Det er ikke påvist tilfredsstillende avrenning eller annen kompensierende løsning fra varmtvannstank.

Konsekvens/tiltak

- Det bør etableres tilfredsstillende avrenning eller lekkasjesikring ved varmtvannstank.

Oppdragsnr.: 20932-3399

Befaringsdato: 12.05.2026

Side: 15 av 26

Olsnesvegen 7, 5285 BRUVIK
Gnr 153 - Bnr 70
4630 OSTERØY

Bang Takst AS
Møllendalsveien 65A
5009 BERGEN



Tilstandsrapport



Elektrisk anlegg

Dette er en forenklet kontroll begrenset til de spørsmål og undersøkelser som forskrift til avhendingslova (tryggere bolighandel) § 2-18 inneholder. Dette kan ikke sammenlignes med en kontroll utført av offentlig myndighet (Det lokale eltilsyn) eller registrert elektrovirksomhet, og en bygningssakkyndig har verken kompetanse eller lov til å foreta en slik kontroll.

Tilstanden er vurdert ut fra den forenklede og begrensede kontrollen som forskriften inneholder. El-anlegget kan ha feil og mangler som en slik forenklet undersøkelse ikke vil avdekke. Vær derfor oppmerksom på denne risikoen, og søk videre veiledning eller få en fullstendig kontroll utført av registrert elektrovirksomhet.

Beskrivelse

ELEKTRISK ANLEGG

Sikringsskap er plassert i boden

Automatsikringer (jordfeilautomater).

Automatisk strømmåler m/fjernavlesning, montert i 2018.

Sikringsskapet inneholder hovedbryter på 63A, 1 kurs på 25A, 2 kurser på 16A og 4 kurser på 13A.

BELYSNING

Vanlig belysning.

EL. OPPVARMING

Elektrisk oppvarming.

Se innledning for øvrig oppvarming.

Merk:

Varmekilder er ikke funksjonstestet. El. varmekilder/gulvvarme er opplyst av eier.

Spørsmål til eier

- Når ble det elektriske anlegget installert eller sist gang totalt rehabilitert (årstall)? Med totalt rehabilitert menes fullstendig utskiftet anlegg fra inntakssikring og videre.
Ukjent alder.
- Er alle elektriske arbeider/anlegg i boligen utført av en registrert elektroinstallasjonsvirksomhet?
Ukjent
- Er det elektriske anlegget utført eller er det foretatt tilleggsarbeider på det elektriske anlegget etter 1.1.1999?
Ja
Eksisterer det samsvarserklæring?
Ukjent
- Foreligger det kontrollrapport fra offentlig myndighet – Det Lokale Eltilsyn (DLE) eller eventuelt andre tilsvarende kontrollinstanser med avvik som ikke er utbedret eller kontrollen er over 5 år?
Nei
- Forekommer det ofte at sikringene løses ut?
Nei
- Har det vært brann, branntilløp eller varmgang (for eksempel termiske skader på deksler, kontaktpunkter eller lignende) i boligens elektriske anlegg?

Oppdragsnr.: 20932-3399

Befaringsdato: 12.05.2026

Side: 16 av 26

Olsnesvegen 7, 5285 BRUVIK
Gnr 153 - Bnr 70
4630 OSTERØY

Bang Takst AS
Møllendalsveien 65A
5009 BERGEN



Tilstandsrapport

Nei

Generelt om anlegget

7. Er det tegn til at det har vært termiske skader (tegn på varmgang) på kabler, brytere, downlights, stikkontakter og elektrisk utstyr? Sjekk samtidig tilstanden på elektrisk tilkobling av varmtvannsbereider, jmfør eget punkt under varmtvannstank

Nei

8. Er der synlig defekter på kabler eller er disse ikke tilstrekkelig festet?

Nei

Inntak og sikringskap

9. Er det tegn på at kabelinnføringer og hull i inntak og sikringskap ikke er tette, så langt dette er mulig å sjekke uten å fjerne kapslinger?

Nei

10. Finnes det kursfortegnelse, og er den i samsvar med antall sikringer?

Nei

11. Foreta en helhetsvurdering av det elektriske anlegget, dets alder, allmenne tilstand og fare for liv og helse. Bør det elektriske anlegget ha en utvidet el-kontroll?

Ja **Forskrift om elektriske lavspenningsanlegg anbefaler at det blir foretatt regelmessig ettersyn av det elektriske anlegget hvert tiende år. Det er ukjent om det er foretatt tilsyn i de senere år.**

Ved arbeid utført på elektrisk anlegg etter 1999, eller for endringer på anlegg fra før 1999 skal samsvarserklæring foreligge iht. forskrift om elektriske lavspenningsanlegg. Det er ikke fremvist samsvarserklæringer for anlegget.

På bakgrunn av nevnte forhold anbefales det å foreta en utvidet kontroll av anlegget.

Generell kommentar

Vurderingen av det elektriske anlegget er begrenset til en forenklet visuell kontroll og opplysninger fra eier, jf. forskrift til avhendingslova § 2-18. Det er ikke foretatt inngrep eller tekniske målinger, og kontrollen kan ikke sammenlignes med kontroll utført av DLE eller registrert elektrovirksomhet.

Bygningssakkyndig har ikke elektrofaglig kompetanse til å vurdere anleggets tekniske utførelse eller sikkerhetsmessige tilstand fullt ut. Ved eierskifte anbefales kontroll utført av registrert elektroinstallatør, særlig dersom nyere kontrollrapport eller dokumentasjon ikke foreligger.

Skjulte feil og mangler kan ikke utelukkes ved en forenklet kontroll.



TOMTEFORHOLD

Byggegrunn

Beskrivelse

I henhold til byggeskikk på oppføringstidspunktet er det sannsynlig at bygningen er fundamentert på kultede masser av grov pukk eller sprengstein på fjell.

Det er ikke utført nærmere undersøkelser av grunnforhold.

Det settes ikke tilstandsgrad på byggegrunn iht. NS 3600.

Oppdragsnr.: 20932-3399

Befaringsdato: 12.05.2026

Side: 17 av 26

Olsnesvegen 7, 5285 BRUVIK
Gnr 153 - Bnr 70
4630 OSTERØY

Bang Takst AS
Møllendalsveien 65A
5009 BERGEN



Tilstandsrapport

TO 2 Fuktsikring og drenering

Beskrivelse

Bygningen har krypkjeller og står på fjell uten registrert dreneringssystem. Dette er vanlig for bygg av tilsvarende alder og type, men kan medføre økt risiko for fuktinntrenging over tid. Tilstanden bør overvåkes, og tiltak vurderes dersom det oppstår tegn til fuktbelastning.

Vurdering av avvik:

- Det mangler, eller på grunn av alder er det sannsynlig at det mangler, utvendig fuktsikring av grunnmuren ved kjeller/underetasje.

Konsekvens/tiltak

- Andre tiltak:

- Det anbefales å montere fuktsikring inntil grunnmuren for å redusere risikoen for fuktinntrenging i krypkjeller. Manglende fuktsikring kan over tid føre til fuktskader på konstruksjonen, med påfølgende risiko for sopp, råte og redusert innneklima.

TO 2 Grunnmur og fundamenter

Beskrivelse

Ringmur og fundamenter i mur- og betongkonstruksjoner.

Vurdering av avvik:

- Det er påvist andre avvik:

- Stedvise sprekker.

Konsekvens/tiltak

- Andre tiltak:

- Det vurderes ikke å være behov for umiddelbare tiltak utover ordinært tilsyn og kontroll av riss og sprekker. Det må imidlertid påregnes vedlikehold, og eksisterende riss bør pusses. Disse antas å stamme fra eldre setninger i bygningsmassen. Det presiseres at forholdene må overvåkes og måles over tid for å kunne fastslå om det dreier seg om pågående bevegelser.



TO 2 Terrengforhold

Beskrivelse

Se kommentarer under avvik.

Eventuelt stående vann på eiendommen er ikke kontrollert, da det var oppholdsvær på befaringsdagen.

Merk:

Forstøtningsmurer, støttmurer, utvendige trapper og geologiske forhold er ikke vurdert i denne rapporten, da dette ligger utenfor oppdragets omfang.

Vurdering av avvik:

- Det er påvist andre avvik:

- Det ble ikke observert knotteplast eller annen fuktsikring mot grunnmuren. For bygninger oppført i denne perioden er det vanlig at ytterveggene under terreng ikke er sikret etter dagens standard, og fuktvandring i muren må derfor påregnes. Dette skyldes datidens byggetoder, der direkte kontakt mellom jord og mur var normalt.

Konsekvens/tiltak

- Andre tiltak:

Oppdragsnr.: 20932-3399

Befaringsdato: 12.05.2026

Side: 18 av 26

Olsnesvegen 7, 5285 BRUVIK
Gnr 153 - Bnr 70
4630 OSTERØY

Bang Takst AS
Møllendalsveien 65A
5009 BERGEN



Tilstandsrapport

• På grunn av manglende fuktsikring bør terrengforhold inntil boligen overvåkes. Dersom det oppstår vannansamling eller unødig fuktpåkjenning, bør tiltak iverksettes. Det er viktig å unngå vannoppsamling og unødvendig fuktbelastning mot grunnmuren, da dette over tid kan føre til skader. Hvis det er blomsterbed eller jordmasser inntil muren, anbefales det å erstatte disse med drenerende masser som pukk eller grov grus.



Utvendige vann- og avløpsledninger

Beskrivelse

Eiendommen er ikke tilknyttet vann- eller kloakk. Vannforsyning via takvann. 1000 liters utvendig tank. Jets toalett med tilknytning til biotank.



Ca. 1000 liters glassfibertank

FORHOLD SOM ÅPENBART KAN MEDFØRE FARE FOR HELSE, MILJØ OG SIKKERHET

Dette punkt inneholder tydelige og lett synlige forhold ved boligen som åpenbart kan påvirke helse, miljø og sikkerhet, og som bygningsakkyndige har oppdaget. Terskelen for hva som anses som åpenbart er høy, og det utføres ikke undersøkelser med sikte på å avdekke slike forhold. Punktet omfatter ikke skjulte eller ikke-synlige forhold, tekniske vurderinger eller forhold som krever spesialundersøkelser. Forhold vurderes etter byggeteknisk forskrift på befaringstidpunktet. Røykvarslere og håndholdt brannslukningsutstyr vurderes etter gjeldende forskrift om brannforebygging.

⚠ Helse, miljø og sikkerhet

Vurdering av avvik:

- Det er ikke foretatt radonmålinger, og bygget er heller ikke utført med radonsperre.

Konsekvens/tiltak

Oppdragsnr.: 20932-3399

Befaringsdato: 12.05.2026

Side: 19 av 26

Olsnesvegen 7, 5285 BRUVIK
Gnr 153 - Bnr 70
4630 OSTERØY

Bang Takst AS
Møllendalsveien 65A
5009 BERGEN



Tilstandsrapport

- Det bør gjennomføres radonmålinger.

Oppdragsnr.: 20932-3399

Befaringsdato: 12.05.2026

Side: 20 av 26

Olsnesvegen 7, 5285 BRUVIK
Gnr 153 - Bnr 70
4630 OSTERØY

Bang Takst AS
Møllendalsveien 65A
5009 BERGEN



Arealer, byggetegninger og brannceller

Standard gjeldende fra 01.01.2024

Arealmålinger og arealoppsett er basert på Norsk standard 3940:2023 Areal- og volum-beregninger av bygninger. Arealet gjelder for tidspunktet da boligen ble målt

Hva er måleverdig areal?

Arealet i rommet må ha minst 1,90 m fri høyde over gulvet og minst bredde på 0,60 m. Et loft med skråtak vil for eksempel bare få registrert målbart areal der høyden er minst 1,90 m og bredden minst 0,60 m. Rommet må ha dør eller luke, og gangbart gulv.

Hva er bruksareal?

BRA = BRA-i + BRA-e + BRA-b

Bruksarealet for bygningen er bruttoarealet minus arealet som opptas av yttervegger.

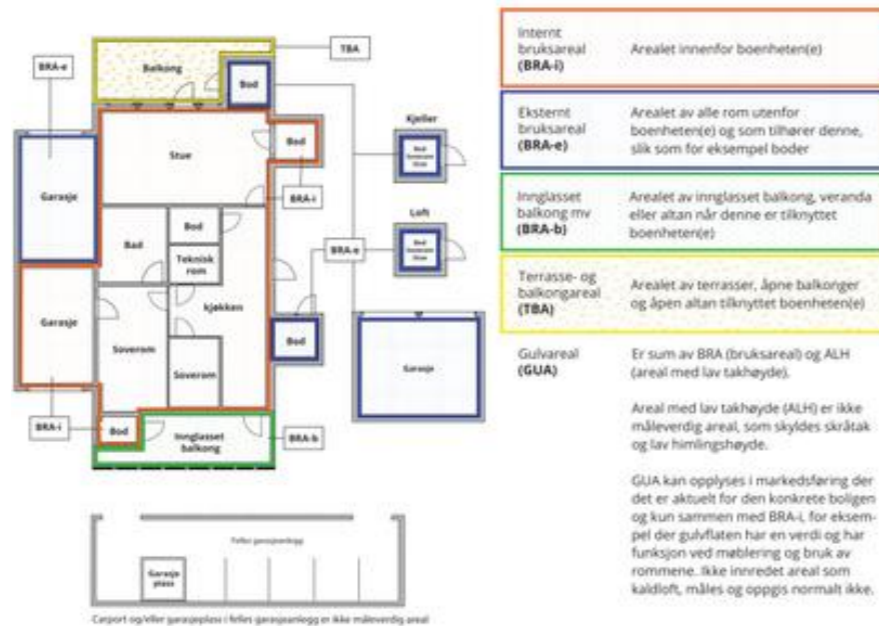

Arealet kan ikke alltid fastsettes nøyaktig

Areal kan være komplisert eller umulig å måle opp nøyaktig fordi det er vanskelig å fastslå tykkelsen på innervegger, skjevheter i og utforming av bygningskonstruksjoner som karnapp, buer og vinkler som ikke er rette, åpne rom over flere etasjer og så videre.

Eiendommens markedsverdi kan ikke baseres på en matematisk beregning basert på antall kvadratmeter opplyst i rapporten. Opplysninger om areal kan altså ikke alene benyttes for å beregne eiendommens verdi.

Den bygningssakkyndige kan avdekke eventuelle bruksendringer og avvik i branncelleinndeling

Den bygningssakkyndige ser på byggetegninger hvis de er tilgjengelige og dette er en del av oppdraget, og vurderer bruken av boligen opp mot tegningene. Hvis den bygningssakkyndig avdekker at en bolig ikke ser ut til å være delt opp i brannceller etter kravene i byggt teknisk forskrift på befaringstidspunktet, skal det opplyses om dette.

Reglene om bruksendring og brannceller kan være kompliserte. Søk videre faglige råd om rapporten ikke gir deg svar. Den bygningssakkyndige kan ikke vurdere og svare på alle spørsmål, og kan heller ikke vite om kommunen kan gi unntak for kravene som gjelder. [Vil du vite mer?](#)

Om brannceller

En branncelle er hele eller avgrensede deler av en bygning hvor en brann fritt kan utvikle seg uten at den kan spre seg til andre bygninger eller andre deler av bygningen i løpet av en fastsatt tid.

Om bruksendring

Bruksendring er å endre bruken av et rom fra en tillatt bruk til en annen. Dette kan kreve søknad og tillatelse, for eksempel hvis du endrer et rom fra bod til soverom eller arbeidsrom, eller hvis du endrer en bolig til to separate boliger.

Rom for varig opphold har krav til takhøyde, romstørrelse, rømningsvei og lysforhold som må være oppfylt. Du kan søke kommunen om unntak for kravene, men kan ikke regne med å få unntak for krav som går på helse og sikkerhet, for eksempel krav til rømningsvei.

Bruksendring som krever godkjenning, og som ikke er søkt bruksendret, er ulovlig. Kommunen kan etter plan- og bygningsloven kapittel 32 forfølge overtredelser. Kommunen kan pålegge deg å avslutte den ulovlige bruken, eventuelt å rette eller tilbakeføre rommet til godkjent bruk.

Oppdragsnr.: 20932-3399

Befaringsdato: 12.05.2026

Side: 21 av 26

Olsnesvegen 7, 5285 BRUVIK
Gnr 153 - Bnr 70
4630 OSTERØY

Bang Takst AS
Møllendalsveien 65A
5009 BERGEN



Arealer

Fritidsbolig

Etasje	Bruksareal BRA m ²			SUM	Terrasse- og balkongareal (TBA)
	Internt bruksareal (BRA-i)	Eksternt bruksareal (BRA-e)	Innglasset balkong (BRA-b)		
Etasje	73			73	35
SUM	73				35
SUM BRA	73				

Romfordeling

Etasje	Internt bruksareal (BRA-i)	Eksternt bruksareal (BRA-e)	Innglasset balkong (BRA-b)
Etasje	Entré (2,0 m ²), stue/kjøkken (33,1 m ²), spisskammers (3,5 m ²), bod (2,4 m ²), rom med vask (1,4 m ²), soverom (6,7 m ²), soverom (5,3 m ²), bod (9,2 m ²), wc (1,5 m ²), soverom (5,7 m ²)		

Kommentar

Arealer er oppmålt på stedet med laser iht. NS 3940:2023.

Merk:

Innvendige vegger utgjør ca. 2,2 m² av bruksarealet.

Oppgitte romarealer inkluderer areal som opptas av innebygde skap/garderobeskap. Sjakter og piper er inkludert i oppgitt areal. BRA er avrundet til nærmeste hele tall.

Takhøyder:

Opptil ca. 3,10 meter målt i stue/kjøkken. Ca. 2,36 meter takhøyde på de to soverommene ved stuen.

Øvrige arealer:

TBA-arealer:

Terrasser, balkonger og altaner som har direkte adkomst fra leiligheten inngår i TBA-areal. Dersom en terrasse kun har utvendig adkomst, vil denne ikke bli regnet med. Denne type arealer må sees på som omtrentlig.

Generelt:

Iht. målerreglene er det bruken av rommet på befaringsdagen som avgjør hva rommet defineres som i rapporten. Vær oppmerksom på at dette kan avvike fra hva rommet er godkjent som. Bruken kan være i strid med byggt teknisk forskrift og mangle godkjenning, uten at dette vil få betydning for takstmannens valg.

Lovlighet

Nyere håndverkstjenester

Er det ifølge eier utført håndverkstjenester på boligen siste 5 år?

Ja Nei

Oppdragsnr.: 20932-3399

Befaringsdato: 12.05.2026

Side: 22 av 26

Olsnesvegen 7, 5285 BRUVIK
Gnr 153 - Bnr 70
4630 OSTERØY

Bang Takst AS
Møllendalsveien 65A
5009 BERGEN



Befarings - og eiendomsopplysninger

Befaring

Dato	Til stede	Rolle
12.5.2026	Patrick Bang	Takstingeniør

Matrikkeldata

Kommune	gnr.	bnr.	fnr.	snr.	Areal	Kilde	Eieforhold
4630 OSTERØY	153	70		0	640.5 m ²	Tomtearealet er basert på oppgitt areal i matrikkelen.	Eiet

Adresse

Olsnesvegen 7

Hjemmelshaver

Furuset Gunnbjørg

Kilder og vedlegg

Dokumenter

Beskrivelse	Dato	Kommentar	Status	Sider	Vedlagt
Egenerklæring			Ikke gjennomgått		Nei
Opplysninger fra eier.	12.05.2026	Eier har gitt generelle opplysninger om boligen/eiendommen.	Gjennomgått		Nei
Bilder fra befarings	12.05.2026	Lagret internt for dokumentasjon.	Gjennomgått		Nei
Seeiendom.no	12.05.2026		Gjennomgått		Nei

Revisjoner

Versjon	Ny versjon	Kommentar
1	25.05.2026	
2	25.05.2026	

For gyldighet på rapporten se forside

Oppdragsnr.: 20932-3399

Befaringsdato: 12.05.2026

Side: 23 av 26

Olsnesvegen 7, 5285 BRUVIK
Gnr 153 - Bnr 70
4630 OSTERØY

Bang Takst AS
Møllendalsveien 65A
5009 BERGEN



Tilstandsrapportens avgrensninger

STRUKTUR•REFERANSENIVÅ•TILSTANDSGRADER

- Rapporten er basert på innholds krav i Forskrift til avhendingslova (tryggere bolighandel). Formålet er å gi en tilstandsanalyse til bruk for den som bestiller og/eller i et salg til forbruker, og ikke for andre tredjeparter. Rapportens struktur, metode og begrepsbruk følger i hovedsak Norsk Standard NS 3600:2018 (Teknisk tilstandsanalyse ved omsetning av bolig), samt Takstbransjens retningslinjer for arealmåling når det gjelder fordeling mellom P-areal og S-areal.
- Tilbakeholdt eller uriktig informasjon som har betydning for vurderingen, er ikke bygningssakkyndiges ansvar. Rapporten beskriver avvik, altså en tilstand som er dårligere enn referansenivået. Rapporten framhever normalt ikke positive sider ved boligen ut over det som fremgår av tilstandsgradene.
- Tilstanden angis i rapporten og gir uttrykk for en gitt forventet tilstand blant annet vurdert ut fra alder og normal bruk slik:

i) **Tilstandsgrad 0, TG0:** Ingen avvik eller skader. I tillegg må bygningsdelen være tilnærmet ny, mindre enn 5 år, og det foreligger dokumentasjon på faglig god utførelse.

ii) **Tilstandsgrad 1, TG1:** Mindre avvik. Normal slitasje. Strakstiltak ikke nødvendig. TG1 kan gis når bygningsdelen er tilnærmet ny og det ikke foreligger dokumentasjon på faglig god utførelse.

iii) **Tilstandsgrad 2, TG2:** Vesentlige avvik, og mindre avvik som etter NS 3600 gir TG 2, men som ikke nødvendigvis krever umiddelbare tiltak. Konstruksjonen har normalt enten feil utførelse, en skade eller symptomer på skade, sterk slitasje eller nedsatt funksjon. Vedlikehold eller tiltak trengs i nær fremtid, det er grunn til å varsle fare for skader på grunn av alder eller overvåke spesielt på grunn av fare for større skade eller følgeskade. For skjulte konstruksjoner vil alder i seg selv være et symptom som kan gi TG2. For synlige konstruksjoner kan alder sammen med andre symptomer og momenter gi TG2. Avvik under TG2 kan gis sjablongmessig anslag.

iv) **Tilstandsgrad 3, TG3:** Store eller alvorlige avvik. Kraftige symptomer på forhold som man må regne med trenger utbedring straks eller innen kort tid. Påvist funksjonssvikt eller sammenbrudd. Avvik under TG3 skal gis sjablongmessig anslag.

v) **Tilstandsgrad TGIU:** Ikke undersøkt/ikke tilgjengelig for undersøkelse.

- Ved TG0 og TG1 gis det normalt ingen begrunnelse for valg av tilstandsgrad, fordi bygningen eller bygningsdelen da bare har normal slitasje. For anbefalte tiltak ved TG2 og TG3 må bruker av rapporten vurdere om tiltakene er nødvendige og lønnsomme. Hva det vil koste å utbedre rom eller bygningsdeler er et sjablongmessig anslag basert på registrert avvik og angitte tiltak i rapporten. Anslaget er gitt på generelt grunnlag og basert på erfaringstall i fem intervaller, og kan ikke forveksles med en konkret vurdering og tilbud fra en entreprenør eller håndverker. Det må eventuelt innhentes tilbud for en nærmere undersøkelse, og konkret og nøyaktig vurdering av utbedringskostnad. Kostnader til ikke oppdagede avvik/utbedringer/feil kan forekomme. Utbedringskostnad avhenger av personlige preferanser og markedspris på materialer og tjenesteyter.

PRESISERINGER

- Avvik vurderes ut fra tekniske forskrifter på godkjenningstidspunktet for bygget. Noen bygningsdeler vurderes etter gjeldende teknisk forskrift på befaringsstidspunktet. Dette gjelder blant annet:

i) Bad, vaskerom (våtrom)

Oppdragsnr.: 20932-3399

Befaringsdato: 12.05.2026

Side: 24 av 26

ii) Forhold rundt brann, rømming, sikkerhet, for eksempel rekkverkshøyder/åpninger, ulovlige bruksendringer, brannceller mv.

- For skjulte konstruksjoner slik som vann og avløp uten dokumentasjon, er kvalitet og alder vurdert.

- Fastmonterte installasjoner, for eksempel innfelt belysning (downlights), demonteres ikke for å sjekke dampsperrer bak. Dette av hensyn til bygningssakkyndiges kompetanse og risikoen for skade.

- Kontroll av fukt i konstruksjonen ved hulltaking i bad og vaskerom (våtrom), rom under terreng (kjelleretasje, underetasje og sokkeletasje) eller andre bygningsdeler skjer etter eiers aksept. Hulltaking av våtrom og rom under terreng kan unntaksvis unnlates, se Forskrift til Avhendingsloven.

- Kontroll av romfunksjoner for P-ROM utføres kun når det ikke foreligger godkjente og byggemeldte tegninger, eller når tegninger ikke stemmer med dagens bruk.

- Bygningssakkyndig gir en forenklet vurdering av branntekniske forhold og elektriske installasjoner i boligen dersom det er mer enn fem år siden sist boligen hadde el-tilsyn. Bygningssakkyndig kan anbefale å konsultere offentlige myndigheter eller kvalifisert elektro faglig fagperson ved behov for grundigere undersøkelser.

TILLEGGSUNDERSØKELSER

Etter avtale kan tilstandsanalysen utvides til også å omfatte tilleggsundersøkelser utover minimumskravet i forskriften.

BEFARINGEN

Rapporten gir en vurdering av byggverk og bygningsdeler som bygningssakkyndig har observert, og som fremkommer av Forskrift til avhendingsloven. Rapporten er likevel ingen garanti for at det ikke kan finnes skjulte feil, skader og mangler. NS 3600:2018 (Teknisk tilstandsanalyse ved omsetning av bolig) har undersøkelsesnivå fra 1 til 3, der undersøkelsesnivå 1 er det laveste og baseres på visuell observasjon. Rapporten baseres på undersøkelsesnivå 1 med få unntak (våtrom og rom under terreng). I praksis betyr dette at gjennomføringen av befaringen begrenses som følger:

- Det utføres kun visuelle observasjoner på tilgjengelige flater uten fysiske inngrep (f.eks. riving).

- Flater som er skjult av snø eller på annen måte ikke er tilgjengelig eller skjult, blir ikke kontrollert. Det foretas ikke funksjonsprøving av bygningsdeler, som isolasjon, piper, ventilasjon, el. anlegg, osv.

- Det gis ingen vurdering av boligens tilbehør, hvite- og brunevarer og annet inventar. Dette gjelder også integrert tilbehør.

- Inspisering av yttertak er basert på det som er synlig, normalt på innsiden fra loftet og utvendig fra stige/bakkenivå. Befaring av tak må være sikkerhetsmessig forsvarlig for å kunne gjennomføres.

Olsnesvegen 7, 5285 BRUVIK
Gnr 153 - Bnr 70
4630 OSTERØY

Bang Takst AS
Møllendalsveien 65A
5009 BERGEN



Tilstandsrapportens avgrensninger

- Stikkprøvetakninger er utvalgt tilfeldig og kan innebære kontroll under overflaten med spiss redskap eller lignende.

UTTRYKK OG DEFINISJONER

- Tilstand: Bygverkets eller bygningsdelens tekniske, funksjonelle eller estetiske status på et gitt tidspunkt.
- Symptom: Observerbart forhold som gir indikasjon på hvilken tilstand et byggverk eller en bygningsdel befinner seg i. Benyttes ved beskrivelse av avvik.
- Skadegjørere: Zoologiske eller biologiske skadegjørere, i hovedsak råte, sopp og skadedyr.
- Fuktsøk: Overflatesøk med egnet søkeutstyr (fuktindikator) eller visuelle observasjoner.
- Fuktmåling: Måling av fuktinnhold i materiale eller i bakenforliggende konstruksjon ved bruk av egnet måleutstyr (blant annet hammerelektrode og pigger).
- Utvidet fuktsøk (hulltaking): Boring av hull for inspeksjon og fuktmåling i risikoutsatte konstruksjoner, primært i tilstøtende vegger til bad, utforede kjellervegger og eventuelt i oppforede kjellergulv.
- Normal slitasjegrاد: Forventet nedsliting av materiale i overflaten som er basert på enkle visuelle observasjoner. Kan vurderes sammen med bygningsdelens alder.
- Forventet gjenværende brukstid: Anslått tid et byggverk eller en del av et byggverk fortsatt vil være tjenlig for sitt formål (NS3600, Termer og definisjoner punkt 3.9)

AREALBEREGNING FOR BOENHETER

- Areal fastsettes etter Forskrift til avhendingsloven og Norsk Standard 3940 Areal- og volum-beregninger av bygninger fra 2023.
- Areal oppgis i hele kvadratmeter i rapporten, og gjelder for det tidspunkt oppmålingen fant sted.
- Bruksareal (BRA) er det måleverdige arealet som er innenfor omsluttede vegger målt i gulvhøyde (bruttoareal minus arealet som opptas av yttervegger). I tillegg til gulvhøyde gjelder regler om fri bredde for at arealet skal være måleverdig, med betydning for BRA av for eksempel loft med skråtak. BRA består av internt bruksareal (BRA-i), eksternt bruksareal (BRA-e) og innglasset balkong mv (BRA-b). Terrasse- og balkongareal (TBA) opplyses der tilstandsrapporten skal benyttes i boligomsetningen og der det er aktuelt. I tillegg kan gulvareal (GUA) og areal med lav takhøyde (ALH) opplyses sammen med BRA der det er aktuelt og en del av oppdraget. Rom skal ha atkomst og gangbart gulv for å kunne regnes som BRA/måleverdig areal.
- Areal måles og oppgis dersom arealet oppfyller krav til måleverdighet.

Oppdragsnr.: 20932-3399

Befaringsdato: 12.05.2026

Side: 25 av 26

- Arealet måles og oppgis dersom arealet oppfyller krav til måleverdighet, slik som at arealet må ha minst en bredde på 0,6m og minst en høyde på 1,9 m osv. Et rom kan være i strid med teknisk forskrift og mangle godkjennelse hos kommunen for den aktuelle bruken, uten at dette får betydning for om arealet måles og oppgis i tilstandsrapporten. Når arealet måles tas det ikke hensyn til om arealet er lovlig oppført eller om bruken er lovlig, bruksendringer, lysforhold eller andre sikkerhetsmangler.

- Eiendommens markedsverdi kan ikke baseres på en ren matematisk beregning i forhold til antall kvadratmeter opplyst i rapporten. Opplysninger om areal kan altså ikke alene benyttes for beregning av eiendommens verdi.

- Rom som ligger utenfor boenheten, men som eier har påvist og/eller opplyst at tilhører boenheten, er oppmålt og inkludert i BRA-e. Det er ikke fremvist dokumentasjon på at rommet tilhører boenheten, med mindre dette er angitt særskilt. Rom utenfor boenheten kan omdisponeres av borettslaget/sameiet og dette kan påvirke boligens BRA. Vær oppmerksom på at NS 3940:2023 og eierseksjonsloven har ulik definisjon av fellesareal. Ved arealmåling gjelder NS 3940:2023 som definerer fellesareal slik: "Delen av bygning som brukes av to eller flere bruksenheter eller til bygningens forvaltning, drift eller vedlikehold.

- Se øvrig informasjon om areal i rapporten, Norsk Standard 3940 (2012 og 2023) og veiledningen til disse.

PERSONVERN

iVerdi AS, bygningssakkyndig og takstforetaket behandler personopplysninger som bygningssakkyndig trenger for å kunne utarbeide rapporten. Personvernerklæring med informasjon om bruk av personopplysninger og dine rettigheter finner du her [Personvernerklæring - iVerdi](#)

DELING AV PERSONOPPLYSNINGER FOR TRYGGERE BOLIGHANDEL OG MULIG RESERVASJON

Norsk takst og deres samarbeidspartnere benytter personopplysninger fra rapporten for analyse- og statistikkformål, samt utvikling og drift av produkter og tjenester for takstbransjen og andre aktører i boligomsetningen. Les mer om dette og hvordan du kan reservere deg på <https://www.norsktakst.no/norsk/om-norsk-takst/personvernerklaering/reservasjon/>

Vendu lager en boliganalyse basert på opplysninger fra rapporten. Les mer om dette og hvordan du kan reservere deg her: <https://samtykke.vendu.no/11659>

KLAGEORDNING FOR FORBRUKERE

Er du som forbruker misfornøyd med bygningssakkyndiges arbeid eller

Olsnesvegen 7, 5285 BRUVIK
Gnr 153 - Bnr 70
4630 OSTERØY

Bang Takst AS
Møllendalsveien 65A
5009 BERGEN



Tilstandsrapportens avgrensninger

opptreden ved taksering av bolig eller fritidshus, se www.takstklagenemd.no for mer informasjon

Oppdragsnr.: 20932-3399

Befaringsdato: 12.05.2026

Side: 26 av 26



Egenerklæring

Olsnesvegen 7, 5285 BRUVIK

22 May 2026

Informasjon om eiendommen

Adresse	Postadresse	Enhetsnummer
Olsnesvegen 7	Olsnesvegen 7	

Opplysninger om selger og salgsobjekt

Er boligen en del av et sameie, aksjeselskap eller borettslag?

 Ja Nei

Driver du med omsetning eller utvikling av eiendom?

 Ja Nei

Når kjøpte du boligen?

2011

Har du selv bodd i boligen?

 Ja Nei

Når og hvor lenge har eieren bodd i boligen? Hvis det er lengre perioder eieren ikke har bodd i boligen er det fint om du oppgir dette. Her kan du også oppgi annen relevant informasjon om eierskapet.

Vi har brukt hytten som hytte, dvs vært der i weekender og ferier siden vi kjøpte den i 2011.

Informasjon om eksisterende husforsikring

If Skadeforsikring Nuf-53

Informasjon om selger

Selger

Furuset, Gunnbjørg

Forbehold

Selger tar spesifikt forbehold om feil og mangler som er beskrevet i egenerklæringskjemaet.

Boligkjøper anses å kjenne til forholdene som er omtalt i dette egenerklæringskjemaet. Disse forholdene kan ikke gjøres gjeldende som feil eller mangler senere.

Boligkjøper oppfordres til å selv undersøke eiendommen grundig.

Side 1

Våtrom

1 Har det vært feil på bad, vaskerom eller toalettrom?

 Ja Nei, ikke som jeg kjenner til

2 Er det utført arbeid på bad, vaskerom eller toalettrom?

 Ja Nei, ikke som jeg kjenner til

2.1.1 Navn på arbeid

Nytt arbeid

2.1.2 Årstall

2011

2.1.3 Hvordan ble arbeidet utført?

 Faglært Ufaglært

2.1.7 Fortell kort hva som ble gjort av ufaglærte

Vi har plassert en stor vanntank på utsiden av hytten som samler takvann til bruk ved oppvask, til bruk i montert utedusj, til bruk i montert jet-toalett og i montert vaskeservant. Vi har montert en vannpumpe som pumper vann til nevnte stasjoner.

Tak, yttervegg og fasade

3 Har det lekket vann utenfra og inn, eller er det sett andre tegn til fukt?

 Ja Nei, ikke som jeg kjenner til

Beskriv feilen og omfanget

Trolig vannlekkasje ved gulv mot yttervegg på gjesterom i tilbygg. Uklart i hvilket år lekkasjen har oppstått (altså for vi kjøpte hytten i 2011), ikke fukt pr i dag men skaden er synlig på gulv i øvre hjørne av gjesterommet og gulvet er skjevt i nevnte område. Usikkert om skjevheten skyldes fukt eller annen årsak.

4 Er det utført arbeid på tak, yttervegg, vindu eller annen fasade?

 Ja Nei, ikke som jeg kjenner til

4.1.1 Navn på arbeid

Nytt arbeid

4.1.2 Årstall

2012

4.1.3 Hvordan ble arbeidet utført?

 Faglært Ufaglært

4.1.7 Fortell kort hva som ble gjort av ufaglærte

Skiftet hyttetak etter vannlekkasje i daværende takshingel i 2012. Vi byttet fra shingel til takplater. Arbeidet ble utført under veiledning fra tømrer, men vi utførte arbeidet selv. Det ble også montert ny pipehatt

4.2.1 Navn på arbeid

Nytt arbeid

4.2.2 Årstall

2012

Side 2



4.2.3 **Hvordan ble arbeidet utført?**
 Faglært Ufaglært

4.2.7 **Fortell kort hva som ble gjort av ufaglærte**
 skiftet vinduer i stue og på soverom (mot sjoen).

4.3.1 **Navn på arbeid**
 Nytt arbeid

4.3.2 **Årstall**
 2011

4.3.3 **Hvordan ble arbeidet utført?**
 Faglært Ufaglært

4.3.7 **Fortell kort hva som ble gjort av ufaglærte**
 skiftet kjøkken

Kjeller

5 **Har sameiet eller borettslaget hatt problemer med fukt, vann eller oversvømmelse i kjeller eller underetasje?**
 Ikke relevant for denne boligen.

6 **Har boligen kjeller, underetasje eller andre rom under bakken?**
 Ja Nei

8 **Er det utført arbeid med drenering?**
 Ja Nei, ikke som jeg kjenner til

8.1.1 **Navn på arbeid**
 Nytt arbeid

8.1.2 **Årstall**
 2011

8.1.3 **Hvordan ble arbeidet utført?**
 Faglært Ufaglært

8.1.7 **Fortell kort hva som ble gjort av ufaglærte**
 Ved montering av kjøkken, utvendig vanntak/vannpumpe og etter hvert servant, ble det lagt rør for å drenere brukt vann ut av hytten.

Elektrisitet

9 **Har det vært feil på det elektriske anlegget?**
 Ja Nei, ikke som jeg kjenner til

10 **Er det utført arbeid på det elektriske anlegget?**
 Ja Nei, ikke som jeg kjenner til

10.1.1 **Navn på arbeid**
 Nytt arbeid

Side 3



10.1.2 **Årstall**
 2009

10.1.3 **Hvordan ble arbeidet utført?**
 Faglært Ufaglært

10.1.4 **Fortell kort hva som ble gjort av faglærte**
 Jeg vet ikke eksakt årstall og hva som detaljert ble gjort, men utbedringer ble den gang gjort av faglært elektriker.

10.1.5 **Hvilket firma utførte jobben?**
 Jeg vet ikke

10.1.6 **Har du dokumentasjon på arbeidet?**
 Ja Nei

Rør

11 **Har eiendommen privat vannforsyning (ikke tilknyttet det offentlige vannettet), septik, pumpekum, brønn, avløpskvern eller liknende?**
 Ja Nei, ikke som jeg kjenner til

Spesifiser hvilken type

Som tidligere beskrevet samles takvann i utvendig 1000 liters vanntank. Vannet pumpes inn til bruk på kjøkken, i Jet-toalett og i vaskeservant. Drikkevann bæres inn, dvs vannkanner fylles fra kommunalt vann ved grendehus ca 400 meter fra hytten. Jet-toalett er montert med utvendig oppsamlingssekk for masse og avløpslange for drenering av sort vann.

12 **Har det vært feil på utvendige eller innvendige avløpsrør eller vannrør?**
 Ja Nei, ikke som jeg kjenner til

13 **Er det utført arbeid på utvendige eller innvendige avløpsrør eller vannrør?**
 Ja Nei, ikke som jeg kjenner til

Ventilasjon og oppvarming

14 **Er det eller har det vært nedgravd oljetank på eiendommen?**
 Ja Nei, ikke som jeg kjenner til

15 **Har det vært feil på varmeanlegg eller ventilasjonsanlegg?**
 Ja Nei, ikke som jeg kjenner til

16 **Er det utført arbeid på varmeanlegg eller ventilasjonsanlegg?**
 Ja Nei, ikke som jeg kjenner til

Skjevheter og sprekker

17 **Er det tegn på setningsskader eller sprekker i for eksempel grunnmur eller fliser?**

Side 4



Ja Nei, ikke som jeg kjenner til

18 Har det vært feil eller gjort endringer på ildsted eller pipe?

Ja Nei, ikke som jeg kjenner til

Sopp og skadedyr

19 Har det vært skadedyr i boligen eller andre bygninger på eiendommen?

Ja Nei, ikke som jeg kjenner til

Hva slags skadedyr og hva var omfanget?

mus i tilbygg og fugler som har bygget reir opp under takmonet utvendig

20 Har det vært skadedyr i fellesområdene til sameiet eller borettslaget?

Ikke relevant for denne boligen.

21 Har det vært mugg, sopp eller råte i boligen eller andre bygninger på eiendommen?

Ja Nei, ikke som jeg kjenner til

22 Har det vært mugg, sopp eller råte i sameiet eller borettslaget?

Ikke relevant for denne boligen.

Planer og godkjenninger

23 Mangler boligen eller andre bygninger brukstillatelse eller ferdigattest for søknadspliktige tiltak?

Ja Nei, ikke som jeg kjenner til

24 Har du bygd på eller gjort om kjeller, loft eller annet til boligrom?

Ja Nei

25 Selges eiendommen med utleiedel som leilighet, hybel eller lignende?

Ja Nei

27 Er det utført radonmåling?

Ja Nei, ikke som jeg kjenner til

28 Er det andre forhold av betydning eller sjenanse for eiendommen eller nærområdet?

Ja Nei, ikke som jeg kjenner til

29 Foreligger det planer eller bestemmelser som kan medføre endringer av felleskostnader eller fellesgjeld?

Ikke relevant for denne boligen.

30 Er sameiet eller borettslaget er involvert i konflikter av noe slag?

Ikke relevant for denne boligen.

Side 5



Andre opplysninger

31 Har ufaglærte utført arbeid som normalt bør utføres av faglærte? Du trenger ikke gjenta noe du allerede har nevnt.

Ja Nei, ikke som jeg kjenner til

32 Har du andre opplysninger om boligen eller eiendommen utover det du har svart?

Ja Nei, ikke som jeg kjenner til

Boligselgerforsikring

Boligen selges med boligselgerforsikring

En boligselgerforsikring gir trygghet for selger og kjøper, og kan dekke feil og mangler som enten ikke er opplyst om eller det ikke var kjennskap til da salget ble gjennomført.

Forsikringen er tegnet i Gjensidige Forsikring ASA

Forsikringsnummer 72717153

Side 6

Egenerklæringskjema

Name: **Gunnbjørg Furuset** Date: **2026-05-22**

Identification
 **Gunnbjørg Furuset**

Egenerklæringskjema

Signed by:
Gunnbjørg Furuset **22/05-2026** **BankID OIDC**
 10:03:19 **High**

 This document contains electronic signatures using EU-compliant PAdES - PDF
Advanced Electronic Signatures (Regulation (EU) No 910/2014 (eIDAS))

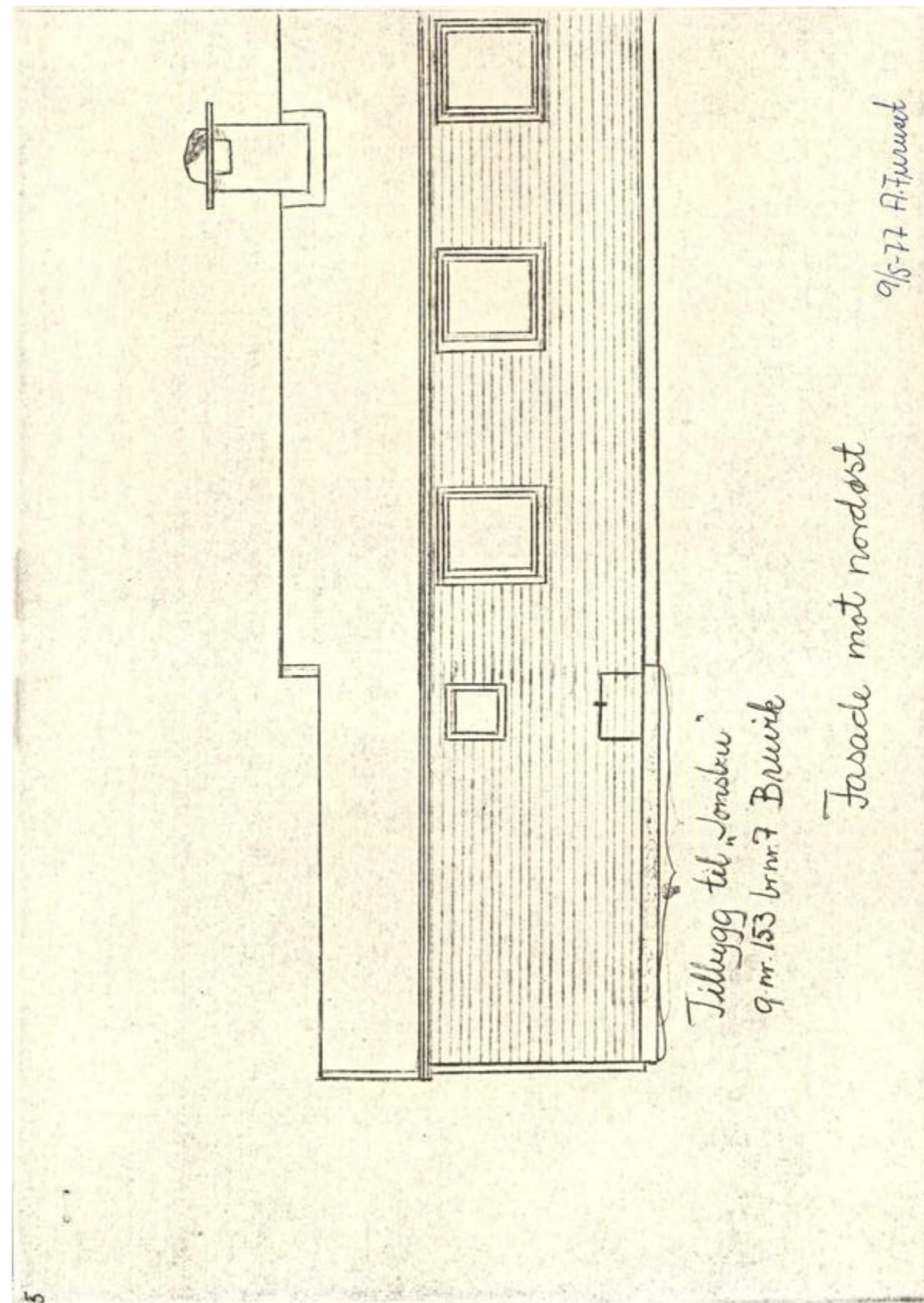
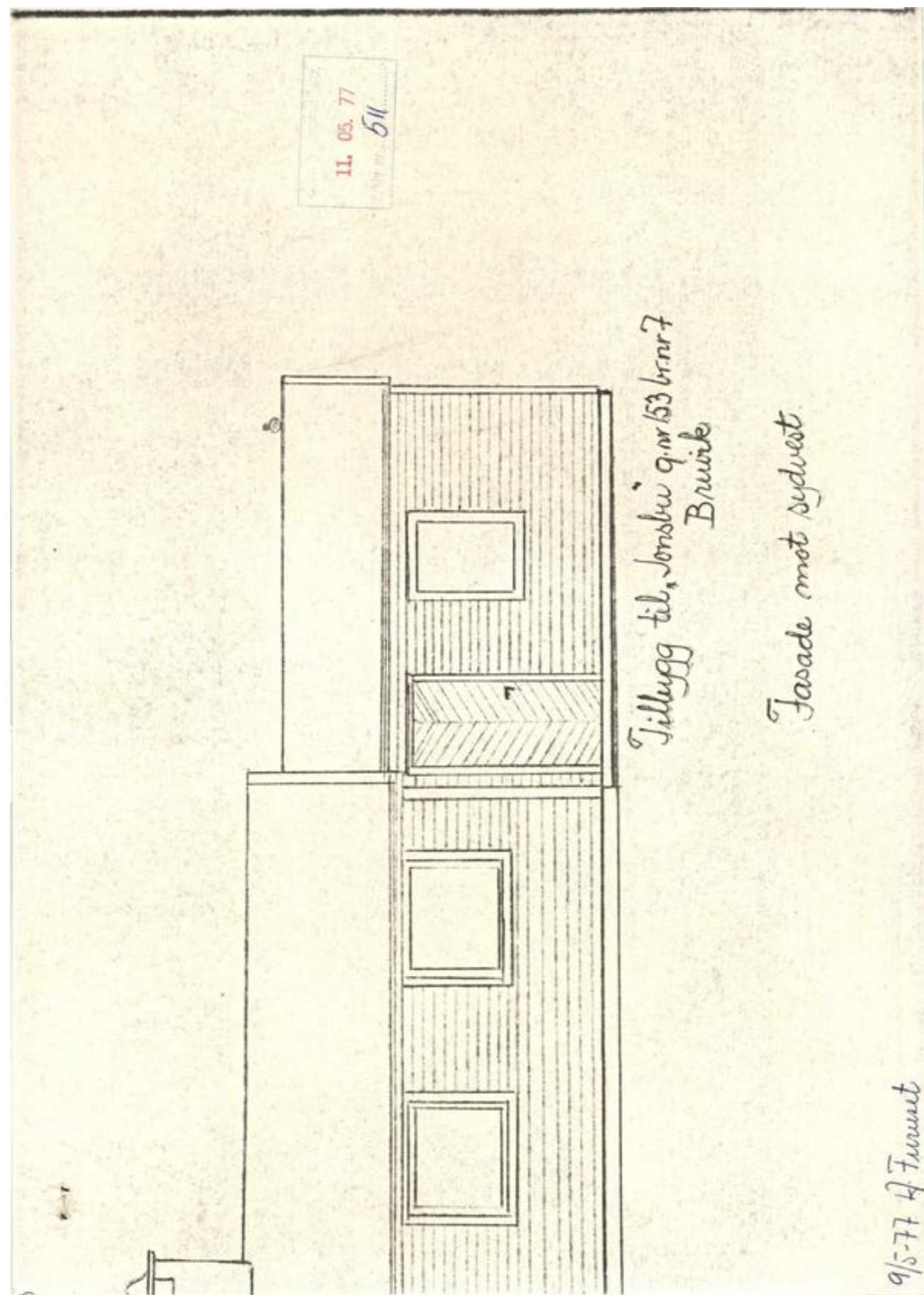

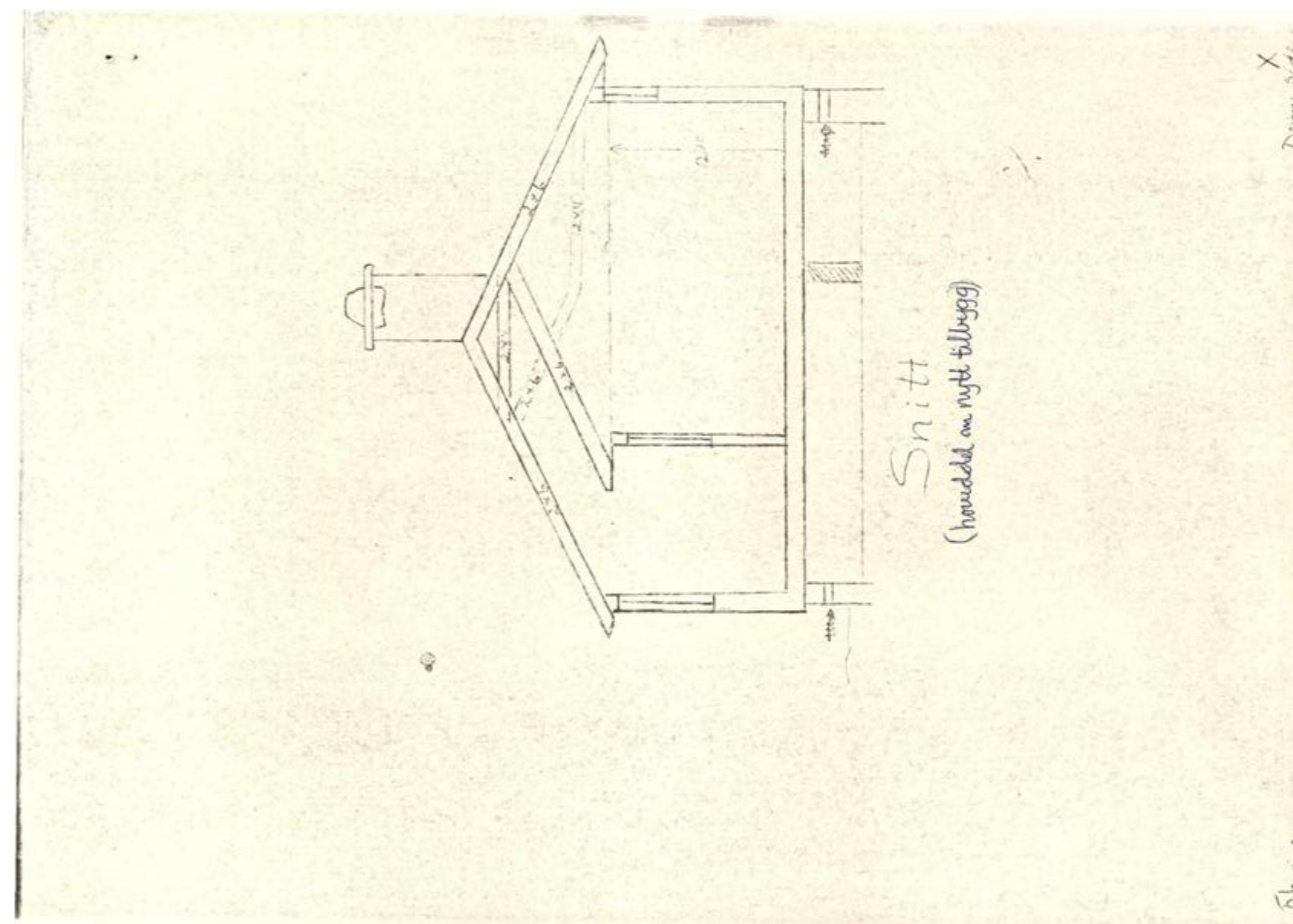
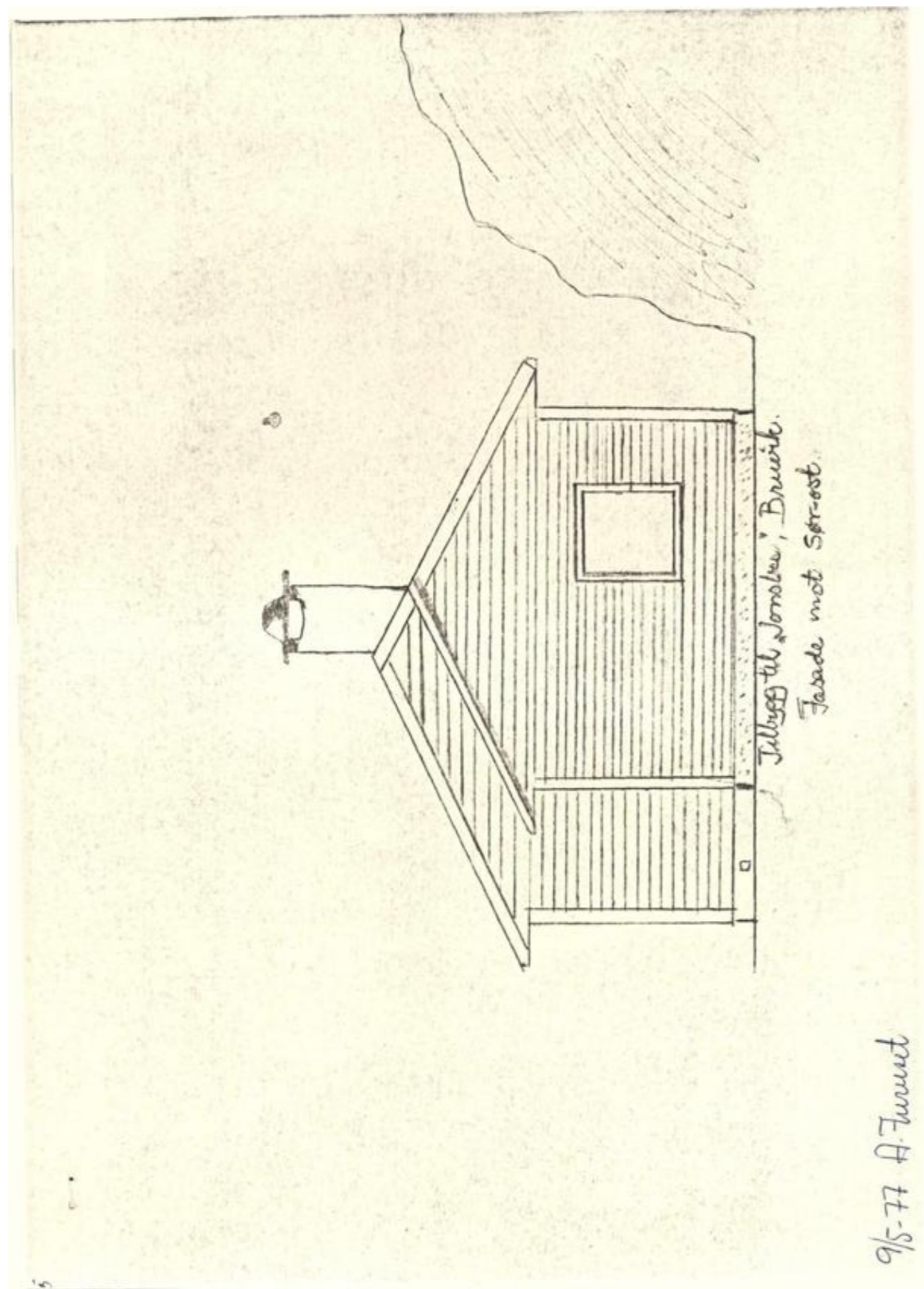

BYGG HIBA HYTTEN BYGG

Hytte for Aūd Fūrū seth

Osterey Bygningsråd
J.nr. sak. 2 6919

" H A V F R U E " - fasade mot nordvest
Teikningen godkj.

Tegninger over Hiba-hyttene tillates kun benyttet i forbindelse med materialleveranser fra:
Herman Sunde, Flora, tell. 2197 - Kaupanger Sagbruk og Høvleri, Kaupanger, tell. 12 - Gjerde Bruk L/L, Voss, tell. 11544 - Norheimsund Trelasthandel,
Norheimsund, tell. 31 - Odd Tøsdal, Os, tell. 77185 - Arna Trevirke A/S, Ytre Arna, tell. 55808 - AJS Stevneba, Bevågen, tell. 8
Forespørsel om Hiba-hyttene kan også skje til: AJS HIBA, Servicekontoret, Olav Kyrresgate 38, Bergen. Telefon 13530

BYGG HIBA HYTTEN BYGG

Hytte for Aūd Furu set

Osterey Bygningsråd
J.nr. sak. 2 6919

" H A V F R U E " - fasade mot sydøst
Teikningen godkj.

Tegninger over Hiba-hyttene tillates kun benyttet i forbindelse med materialleveranser fra:
Herman Sunde, Flora, tell. 2197 - Kaupanger Sagbruk og Høvleri, Kaupanger, tell. 12 - Gjerde Bruk L/L, Voss, tell. 11544 - Norheimsund Trelasthandel,
Norheimsund, tell. 31 - Odd Tøsdal, Os, tell. 77185 - Arna Trevirke A/S, Ytre Arna, tell. 55808 - AJS Stevneba, Bevågen, tell. 8
Forespørsel om Hiba-hyttene kan også skje til: AJS HIBA, Servicekontoret, Olav Kyrresgate 38, Bergen. Telefon 13530

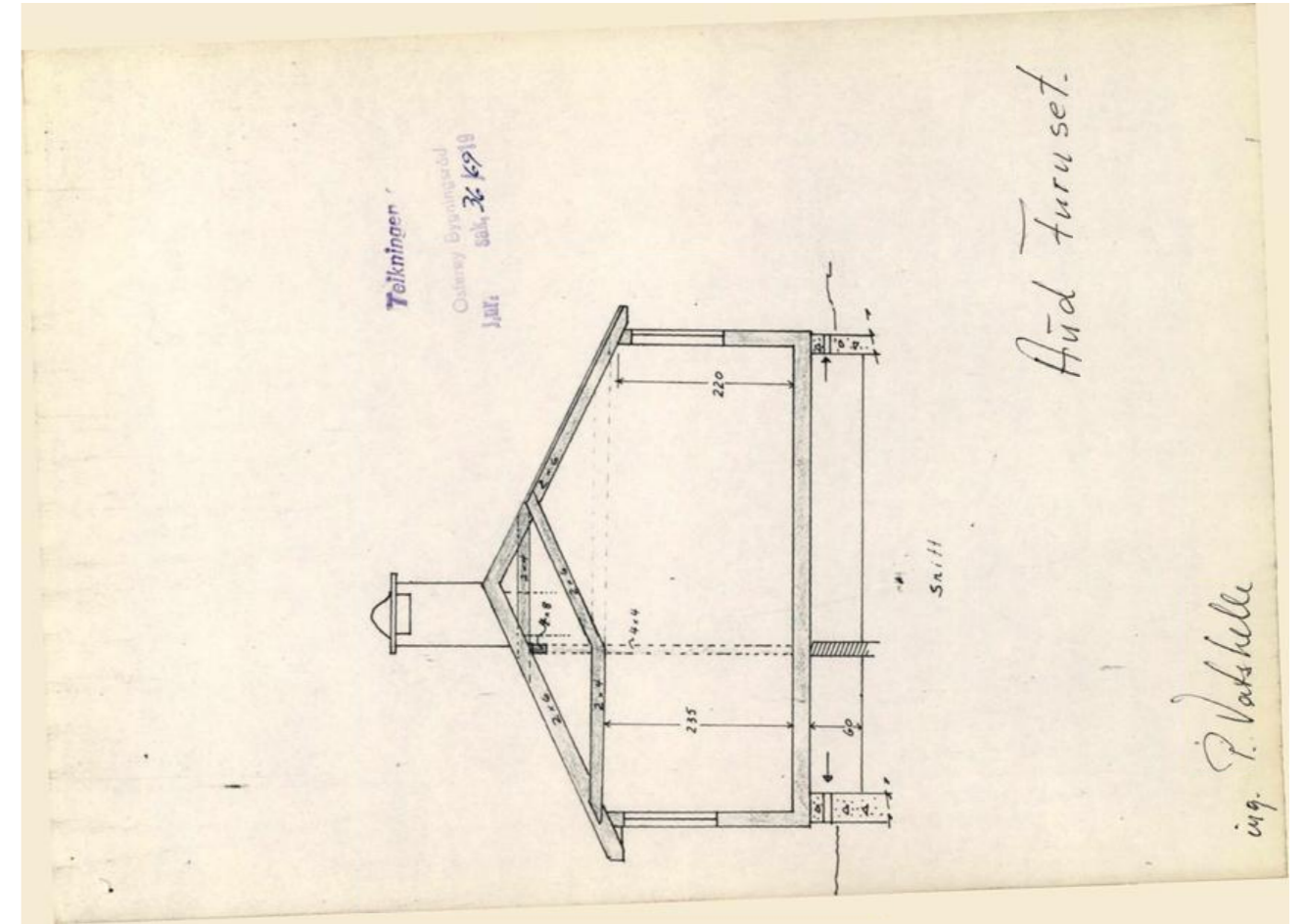
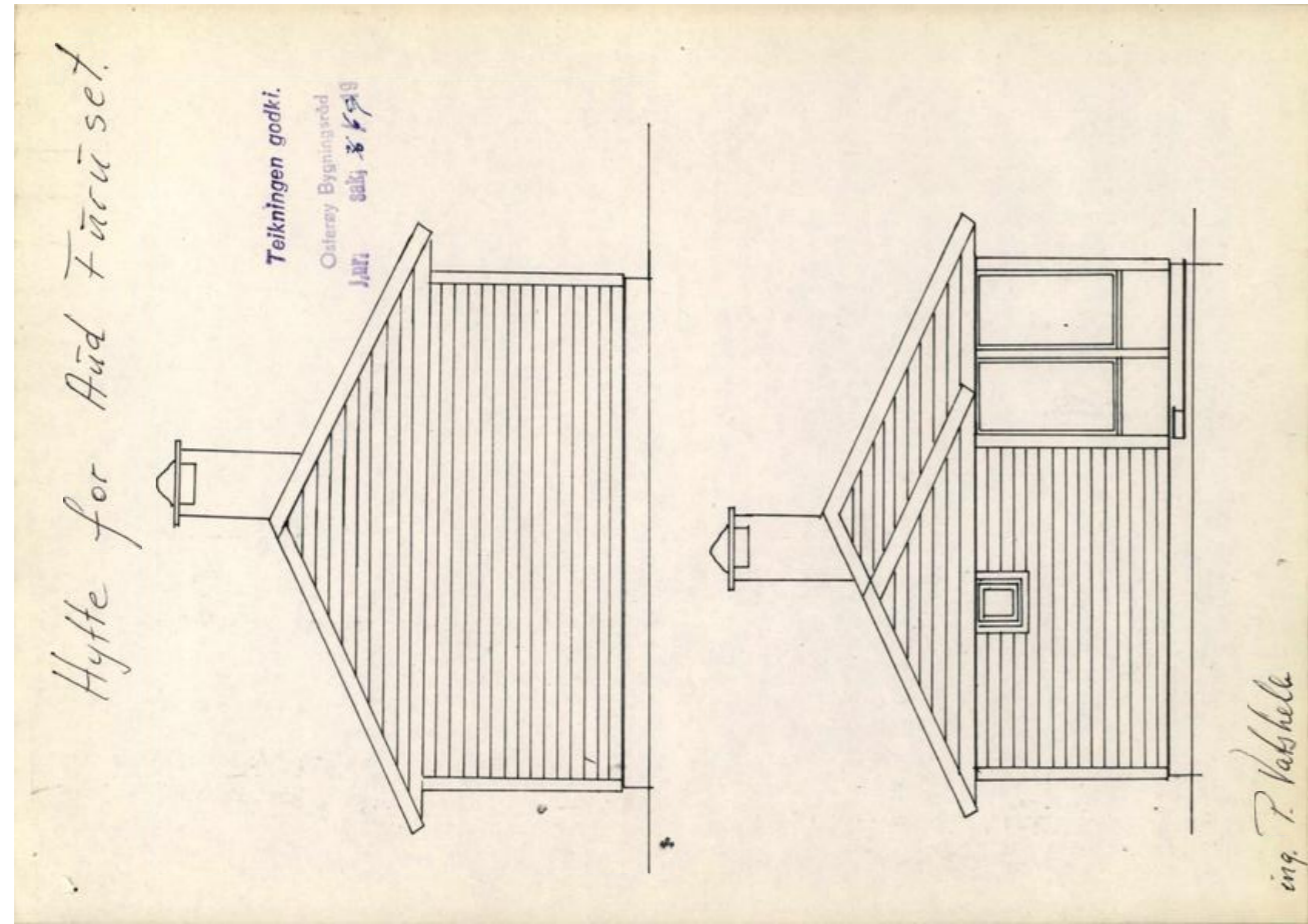

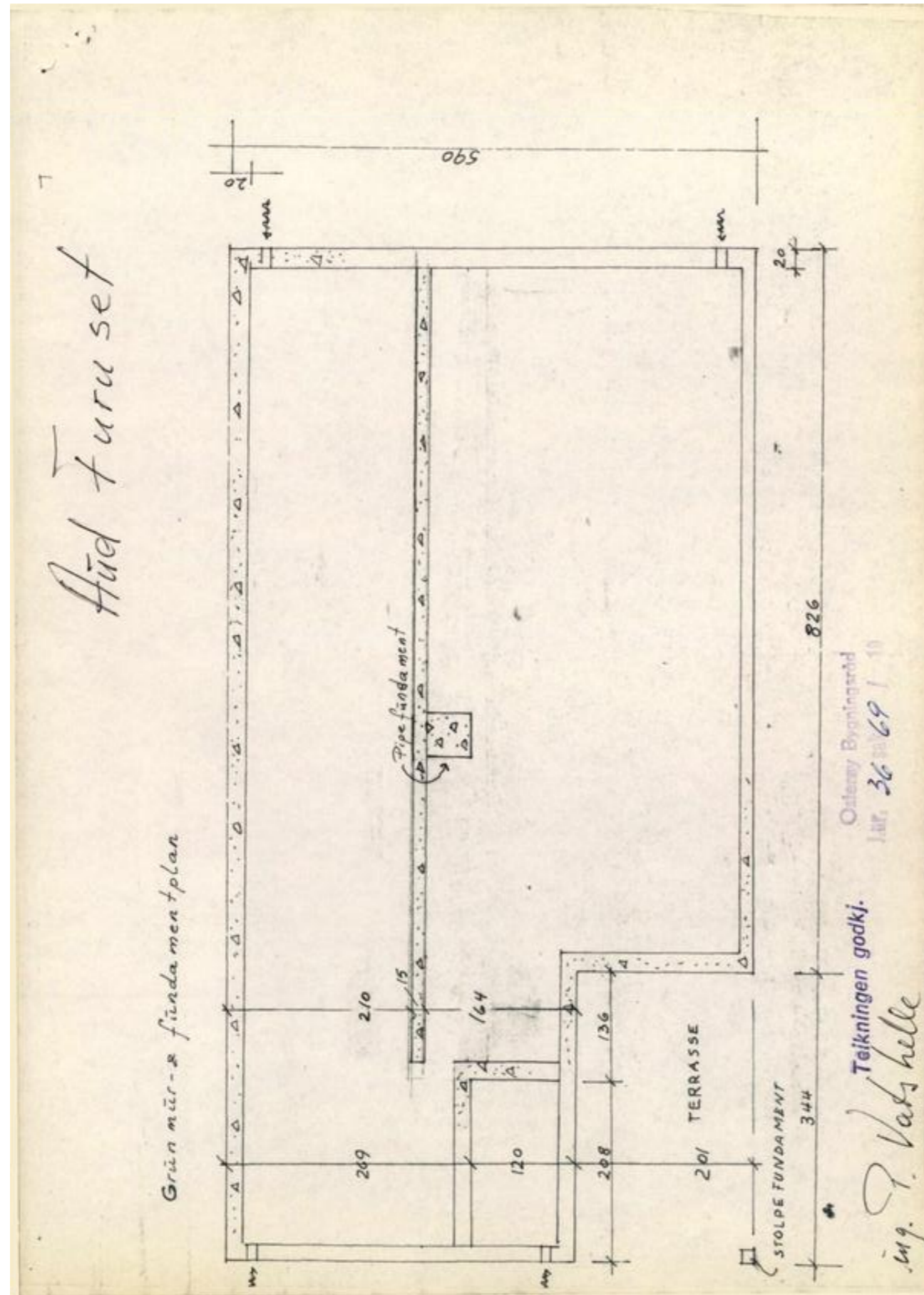

Adresse Olsnesvegen 7, 5285 BRUVIK	
Dato for energimerking 29.05.2026	Merkenummer Energiattest-2026-304728
Bygningskategori Småhus	Bygningsnummer 175919465
Gårdsnummer 153	Bruksnummer 70
Seksjonsnummer -	Bruksenhetsnummer H0101

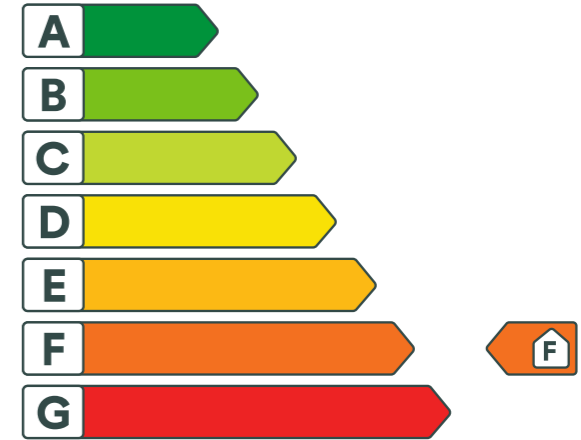

Energikarakteren

Energikarakteren angir hvor energieffektiv boligen er, inkludert oppvarmingsanlegget. Energikarakteren er beregnet ut fra den typiske energibruken for boligtypen. Beregningene er gjort ut fra normal bruk ved et gjennomsnittlig klima. Det er boligens energimessige standard og ikke bruken som bestemmer energikarakteren. Boligdata i denne attesten er beregnet ut fra opplysninger som er gitt av boligeier. Der opplysninger ikke er oppgitt, brukes typiske standardverdier for den aktuelle bygningstypen.

Boliginformasjon

Byggeår 1969	Bygningstype Fritidsbolig
Bruksareal 73,0 m²	Oppvarmet bruksareal 73,0 m²
Oppvarmet etasje 1	Bygningsmateriale Tre
Oppvarming Elektrisitet, Ved	
Ventilasjon Periodisk avtrekk	

Energi

Beregnet vektet levert energi i normert klima er et nøkkeltall for å vurdere en bygningens energieffektivitet, der ulike energibærere (strøm, fjernvarme, varmepumpe) vektet ulikt.

Beregnet vektet levert energi i normert klima

Pr. KVM pr. år
410,00 kWh/m²

Beregnet levert energi i lokalt klima

Pr. KVM pr. år 406,56 kWh/m²	Totalt levert pr. år 29 679 kWh
---	---



Olsnesvegen 7, 5285 BRUVIK

Detaljering

Bygningsform Nei	Vegger Nei
Vindu Nei	Gulv Nei
Takkonstruksjon Nei	Ytterdører Nei
Energibruk Nei	Lekkasjetall Nei
Solceller Nei	



Olsnesvegen 7, 5285 BRUVIK

Tiltak

Tiltak på luftbehandlingsanlegg

Tiltak 1: Skifte avtrekksvifte på bad til ny med fuktstyring

Dersom avtrekksvifte på bad kun har manuell styring av/på kan det vurderes å montere ny avtrekksvifte med fuktstyring, dvs. at den starter/stopper automatisk ved behov avh. av luftens relative fuktighet og reduserer den totale luftutskiftningen og dermed varmetapet.

Tiltak 2: Montere blafrespjeld på kjøkkenventilator

Dersom kjøkkenventilator ikke har blafrespjeld, bør dette monteres for å redusere luftutskiftningen og dermed varmetapet.

Brukertiltak

Tiltak 3: Slå av lyset og bruk sparepærer

Slå av lys i rom som ikke er i bruk. Utnytt dagslyset. Bruk sparepærer, spesielt til utelys og rom som er kalde eller bare delvis oppvarmet.

Tiltak 4: Redusér innnetemperaturen

Ha en moderat innnetemperatur, for hver grad temperatursenkning reduseres oppvarmingsbehovet med 5 %. Mennesker er også varmekilder; jo flere gjester – desto større grunn til å dempe varmen. Ha lavere temperatur i rom som brukes sjelden eller bare deler av døgnet. Monter tetningslister rundt trekkfulle vinduer og dører (kan sjekkes ved bruk av myggspiral/røyk eller stearinlys). Sett ikke møbler foran varmeovner, det hindrer varmen i å sirkulere. Trekk for gardiner og persienner om kvelden, det reduserer varmetap gjennom vinduene.

Tiltak 5: Luft kort og effektivt

Ikke la vinduer stå på gløtt over lengre tid. Luft heller kort og effektivt, da får du raskt skifta lufta i rommet og du unngår nedkjøling av gulv, tak og vegger.

Tiltak 6: Velg hvitevarer med lavt forbruk

Når du skal kjøpe nye hvitevarer så velg et produkt med lavt strømforbruk. Produktene deles inn i energiklasser fra A til G, hvor A er det minst energikrevende. Mange produsenter tilbyr nå varer som går ekstra langt i å være energieffektive. A+ og det enda bedre A++ er merkinger som har kommet for å skille de gode fra de ekstra gode produktene.

Tiltak 7: Fyr riktig med ved

Bruk tørr ved, god trekk, og legg ikke i for mye av gangen. Fyring i åpen peis er mest for kosens skyld. Hold spjeldet lukket når ovnen/peisen ikke er i bruk.

Tiltak 8: Bruk varmtvann fornuftig

Bytt til sparedusj hvis du ikke har. For å finne ut om du bør bytte til sparedusj eller allerede har sparedusj kan du ta tiden på fylling av ei vaskebøtte; nye sparedusjer har et forbruk på kun 9 liter per minutt. Ta dusj i stedet for karbad. Skift pakning på dryppende kraner. Dersom varmtvannsberederen har nok kapasitet kan temperaturen i berederen reduseres til 70gr.

Tiltak 9: Vask med fulle maskiner

Fyll opp vaske- og oppvaskmaskinen før bruk. De fleste maskiner bruker like mye energi enten de er fulle eller ikke.

Tiltak 10: Slå el.apparater helt av

Elektriske apparater som har stand-by modus trekker strøm selv når de ikke er i bruk, og må derfor slås helt av.

Tiltak 11: Følg med på energibruken i boligen

Gjør det til en vane å følge med energiforbruket. Les av måleren månedlig eller oftere for å være bevisst energibruken. Ca halvparten av boligens energibruk går til oppvarming.

Tiltak 12: Tiltak utendørs

Monter urbryter (koblingsur) på motorvarmeren slik at den ikke står på mer enn nødvendig. Skift til sparepærer. Sparepærer på 5, 7, 11, 15, og 20 W tilsvarer glødelamper på henholdsvis 25, 40, 60, 75 og 100 W, og de varer dessuten lenger, 8.000-15.000 timer mot 1.000-2.500 timer for glødelamper. Det kan monteres fotocelle på utebelysningen slik at det automatisk går av/på etter dagslyset/mørket. Eller det kan monteres bevegelsessensor slik at lyset kun går på ved bevegelse og slås av automatisk etter forhåndsinnstilt tid. For snøsmelleanlegg som kun er manuelt styrt av/på eller ift. lufttemperatur kan det installeres automatikk slik at snøsmelleanlegget både er temperatur- og nedbørsstyrt dvs. når det registreres nedbør og kulde samtidig.

Tiltak 13: Spar strøm på kjøkkenet

Ikke la vannet renne når du vasker opp eller skyller. Bruk kjeler med plan bunn som passer til platen, bruk lokk, kok ikke opp mer vann enn nødvendig og slå ned varmen når det har begynt å koke. Slå av kjøkkenventilatoren når det ikke lenger er behov. Bruk av microbølgeovn til mindre mengder mat er langt mer energisparende enn komfyren. Tin frossenmat i kjøleskapet. Kjøl - og frys skal avrimes ved behov for å hindre unødvendig energibruk og for høy temperatur inne i skapet / boksen (nye kjølekap har ofte automatisk avriming). Fjern støv på kjøleribber og kompressor på baksiden. Slå av kaffetraker når kaffen er ferdig traktet og bruk termos. Oppvaskmaskinen har innebygde varmelementer for oppvarming av vann og skal kobles til kaldvannet, kobles den til varmtvannet øker energibruken med 20 - 40 % samtidig som enkelte vaske - og skylleprosesser foregår i feil temperatur.

Tiltak utendørs

Tiltak 14: Montere urbryter på motorvarmer

Det monteres urbryter (koblingsur) på motorvarmeren slik at den ikke står på mer enn nødvendig.

Tiltak 15: Skifte til sparepærer på utebelysning

Sparepærer på 5, 7, 11, 15, og 20 W tilsvarer glødelamper på henholdsvis 25, 40, 60, 75 og 100 W. Sparepærer gir like mye lys som vanlige glødelamper, men bruker bare rundt 20% av energien. De varer dessuten lenger, 8.000-15.000 timer mot 1.000 - 2.500 timer for glødelamper.

Tiltak 16: Termostat- og nedbørsstyring av snøsmelleanlegg

Snøsmelleanlegget er kun manuelt styrt, eller styres kun etter lufttemperatur. Det installeres automatikk slik at snøsmelleanlegget både er temperatur- og nedbørsstyrt. Det kan være i form av en temperatur- og snøføler i bakken, med temperatur - og fuktføler i luften. Snøsmelleanlegget aktiveres kun ved behov dvs. når det registreres nedbør og kulde samtidig.

Tiltak 17: Montere automatikk på utebelysning

Det kan monteres fotocelle på utebelysningen slik at det automatisk går av/på etter dagslyset/mørket. Eller det kan monteres bevegelsessensor slik at lyset kun går på ved bevegelse og slås av automatisk etter forhåndsinnstilt tid.

Bygningsmessige tiltak

Tiltak 18: Isolering av innervegg mot uoppvarmet rom

Innervegg mot uoppvarmet rom i boligen isoleres.

Tiltak 19: Etterisolering av yttervegg

Yttervegg etterisoleres. Metode avhenger av dagens løsning. For å sjekke vindtetting av yttervegg anbefales termografering og tetthetsprøving.

Tiltak 20: Montering tetningslister

Luftlekkasjer mellom karm og ramme på vinduer og mellom karm og dørbblad kan reduseres ved montering av tetningslister. Lister i silikon- eller EPDM-gummi gir beste resultat.

Tiltak 21: Randsoneisolering av etasjeskillere

Kald trekk i randsonen av trebjelkelag kan utbedres ved å isolere bjelkelaget i randsonen. Utvendig kan man forsøke å tette vindsperra nederst på utsiden av vegg.

Tiltak på varmeanlegg

Tiltak 22: Installere ny rentbrennende vedovn / peisinnatts, alternativt pelletskamin

I gamle vedovner / peiser med dør utnyttes kun 30 - 55 % av energiinnholdet i veden, mens nye rentbrennende vedovner / peisinnatts (som kom på markedet i 1988) er virkningsgraden på 70 - 80 %. Alternativt kan den gamle vedovnen / peisen skiftes ut med en pelletskamin. Nye vedovner, peisinnatts og pelletskaminer utnytter energien mer effektivt samt at røykgassforurensning og utslippene reduseres med inntil 90 % sammenlignet med gammel vedovn. De fleste pelletskaminer styres av en romtermostat, slik at man kan stille inn ønsket temperatur. Kaminen kan starte og slukke av seg selv, og mange kaminer kan også programmere inn ukeprogram, med f.eks. nattsenkning.

Tiltak 23: Montering av peisinnatts i åpen peis

I åpen peis (murt peis uten støpejernsinnatts og uten dører) utnyttes kun 10-30 % av energiinnholdet i veden. Ved å montere et lukket, rentbrennende ildsted (peisinnatts med tette dører) reduseres varmetapet og energien i veden utnyttes mer effektivt - opptil 75 % virkningsgrad. I tillegg reduseres røykgassforurensning og utslippene med inntil 90 %.

Tiltak på elektriske anlegg

Tiltak 24: Temperatur- og tidsstyring av panelovner

Evt. eldre elektriske varmeovner uten termostat skiftes ut med nye termostatregulerte ovner med tidsstyring, eller det ettermonteres termostat / spareplugg på eksisterende ovn. Dersom mange ovner skiftes ut bør det vurderes et system hvor temperatur og tidsinnstillinger i ulike rom i boligen styres fra en sentral enhet.

Om grunnlaget for energimerket

Enova er ansvarlig for energimerkeordningen. Energimerket beregnes på grunnlag av oppgitte opplysninger om boligen. For informasjon som ikke er oppgitt, brukes typiske standardverdier for den aktuelle bygningstypen fra tidsperioden den ble bygd i. Beregningsmetodene for energikarakteren baserer seg på NS 3031.

<https://www.enova.no/energimerking>

Spørsmål om energiattesten

Spørsmål om energiattesten, energimerkeordningen eller gjennomføring av energieffektivisering og tilskuddsordninger kan rettes til Enova Svarer.

For ytterligere råd og veiledning om effektiv energibruk se våre nettsider.

<https://www.enova.no>

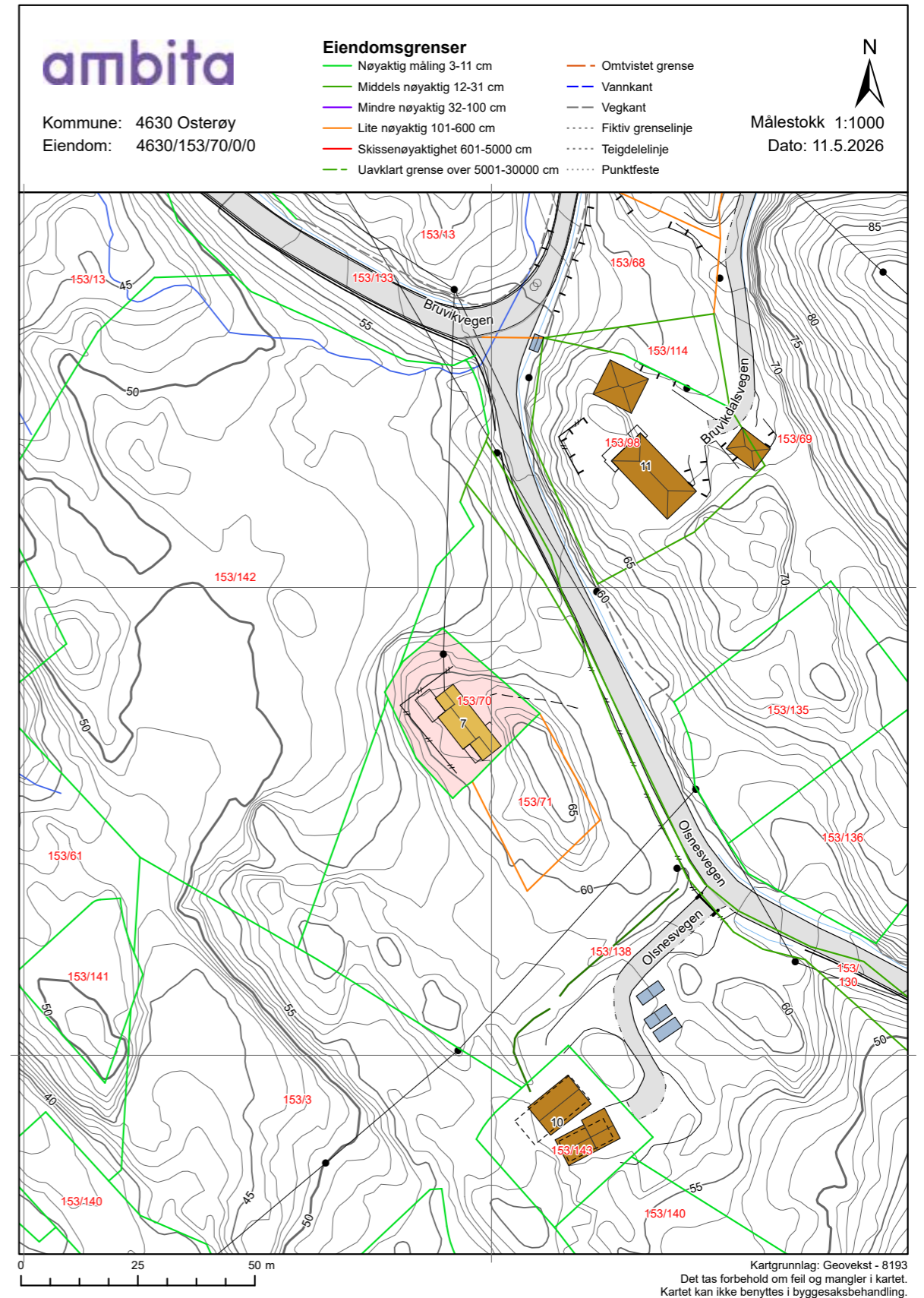
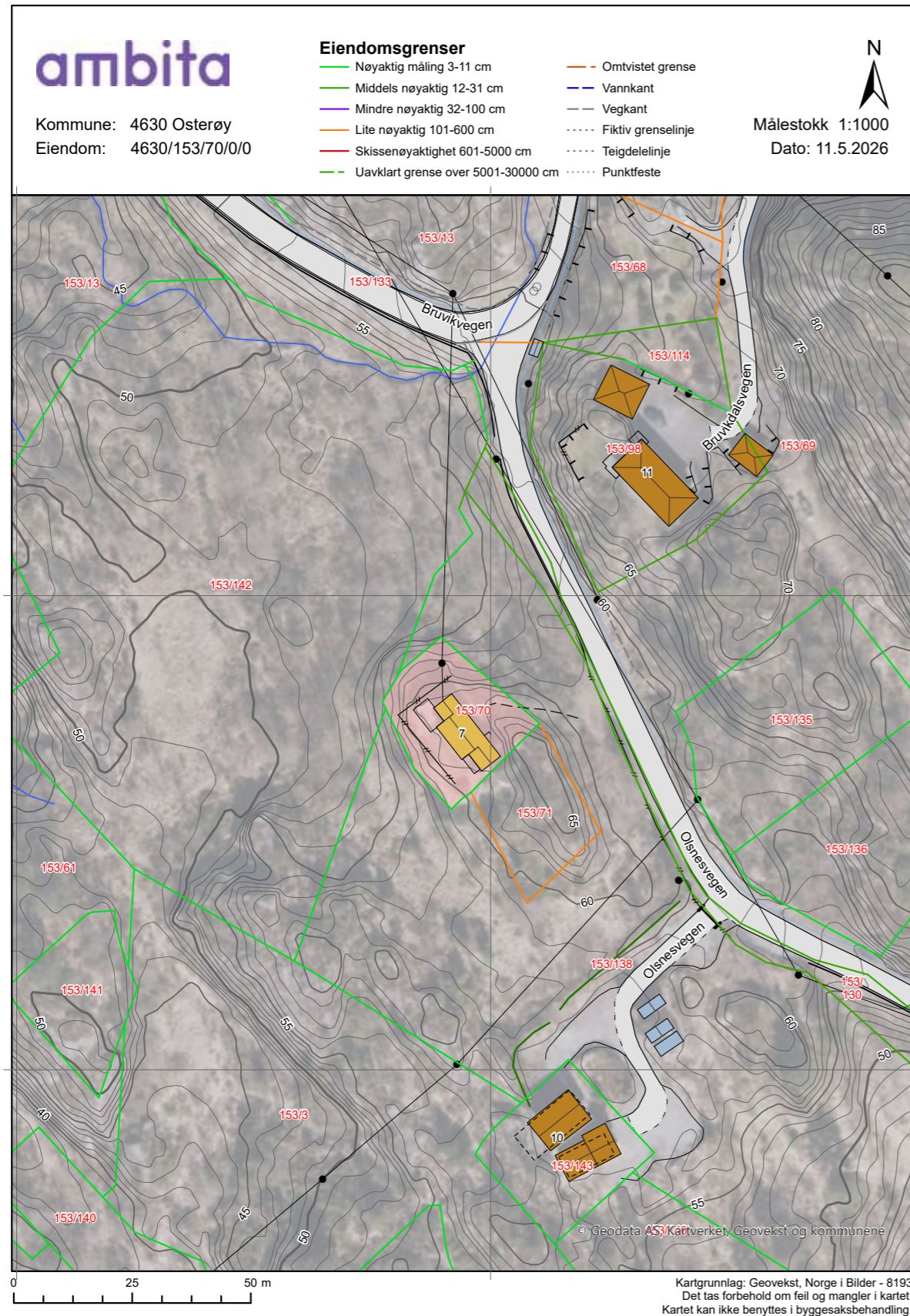

Tegnforklaring

- Adresspunkt
- Kulturminne - punkt
- Naturvernområde - punkt
- Kulturminne - flate
- Naturvernområde - flate
- Bygningslinjer
- Tiltaklinje
- Eiendomsgrenser**
- Middels - høy nøyaktighet, 3-30 cm
- Mindre nøyaktig, 31-199 cm
- Lite nøyaktig, 200-499 cm
- Skissenøyaktighet eller uviss, 500-9999 cm

- Stolpe
- Anlegg
- Veglinje
- Sti
- Traktorveg
- Bekk/kanal/grøft
- Høydekurver**
- Metersnivå
- 5-metersnivå
- 25-metersnivå
- Forsenkning terreng
- Hjelpekurve
- Dybdekurve

- Valgt eiendom
- Bolig, uthus, landbruk
- Fritids-/sesongbosted
- Bygning, annen kjent type
- Bygning uten matrikkelinformasjon
- Parkeringsområde
- VegGåendeOgSykkende
- Trafikkøy
- VegKjørende

- Vassflater
- Bre
- AndreTiltak
- BygningTiltak, endring
- BygningTiltak, nybygg
- BygningTiltak, riving
- SamferdselTiltak
- Andre tiltakstyper/ spesifiseringer

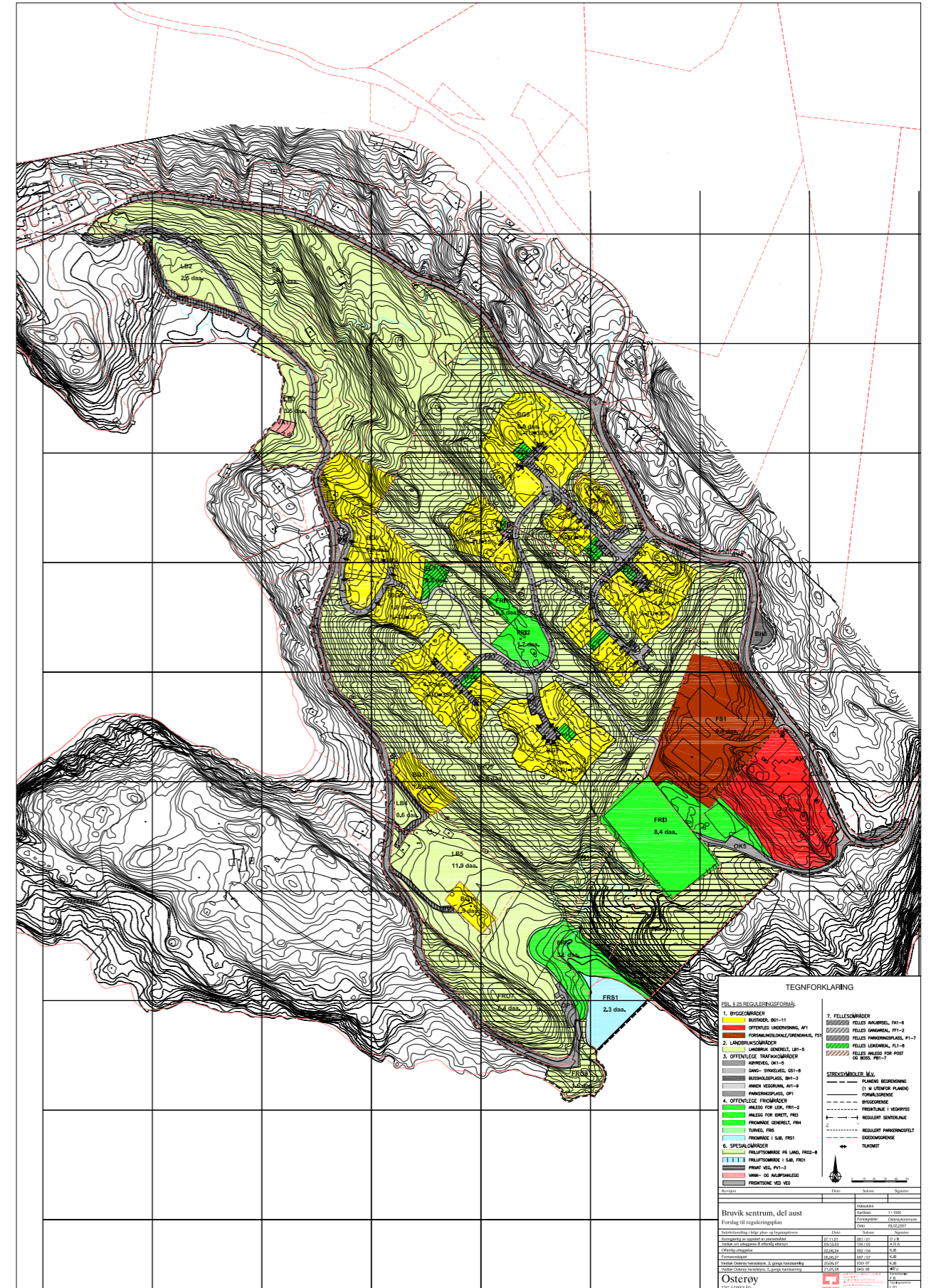



Verdifulle råd til deg som skal kjøpe bolig

For de aller fleste er et boligkjøp den største investeringen vi gjør i løpet av livet. Da er det viktig å være proaktiv (Proaktiv = tenke riktig først, handle riktig etterpå). Vi vil gjerne være Proaktiv på dine vegne, og gi deg noen gode råd på veien.

1. Før boligjakten starter

Før du begynner å kikke, er det enkelte kriterier som må være satt. Hvor vil du bo? Hva er din økonomiske smertegrense? Hvilke krav har du til boligen? Hva er viktig for deg? Kanskje må du ofre sjøutsikten for å få de tre nødvendige soverommene? En budrunde kan fort bli hektisk, for å holde hodet kaldt må du derfor ha prioritert dine klare.

2. Forberedelser før visning

Husk å innhente salgsoppgave og tilstandsrapport i forkant. Les grundig gjennom all informasjon – da er det enklere å notere ned eventuelle spørsmål til selve visningsdagen. Ikke glem eventuelle vedtekter og husordensregler. Er det tillatt å leie ut? Kan vi ta med kjæledyr? Vi anbefaler å få avklart alle spørsmål før du legger inn bud.

3. Gjør deg kjent i nærområdet

Det som er viktig for noen er ikke nødvendigvis viktig for andre. Noen ser etter nærmeste barnehage og trygge skoleveier. Andre ønsker seg gangavstand til dagligvare, buss eller studiesteder. Spør megler på visning eller eventuelt i forkant av visningen dersom det er noe som er spesielt viktig for deg å vite.

4. Få avklart hvor mye du kan låne

Snakk med rådgiver i banken din før visning å få en avklaring på finansiering. Sett en klar grense for hvor høyt du kan by. Ikke legg inn bud uten at du er sikker på at du har finansieringen i orden. Husk å ha i bakhodet at det påløper ulike utgifter i tillegg til å betjene et lån med renter og avdrag. De fleste borettslag og sameier har månedlige fellesutgifter. I tillegg kommer eiendomsskatt, kommunale avgifter, forsikring, strøm, oppvarming, fritid og lignende. En bolig kan også by på uforutsette utgifter og vedlikehold. Det er derfor smart å sette av et beløp i måneden til slikt.

5. Boligselgerforsikring

(eierskifteforsikring) og boligkjøperforsikring

Boligselgerforsikring er selgers forsikring mot krav fra kjøper på grunnlag av skjulte feil og mangler. Når du selger bolig vil våre meglere alltid spørre deg om du vil tegne boligselgerforsikring. Boligkjøperforsikring derimot, dekker hjelp for kjøper til å vurdere og eventuelt fremsette klage etter kjøp av bolig. Forsikring gir kjøper tilgang til juridisk bistand fra tidspunkt for signering av kjøpekontrakt frem til 5 år etter overtakelsen. Dette inkluderer juridisk rådgivning, advokathjelp og håndtering av saken gjennom rettsapparat om nødvendig. Vi i Proaktiv Eiendomsmegling anbefaler, med få unntak, alle våre kjøpere å tegne boligkjøperforsikring.

Boligkjøperforsikring

Med vår boligkjøperforsikring får du en rettshjelpsforsikring som dekker juridisk bistand i eventuelle reklamasjonssaker mot selger. Med boligkjøperforsikring er du i trygge hender dersom du oppdager feil eller mangler ved boligen du har kjøpt.

Hvis boligen du har kjøpt har feil eller mangler du ikke ble gjort kjent med av selger eller megler, kan det være både frustrerende, tidkrevende og kostbart. Gjennom vår boligkjøperforsikring får du tilgang på hjelp fra advokater, saksbehandlere og jurister som er spesialiserte på eiendomskjøp. Forsikringen løper i 5 år etter overtakelsen, og dekker egne og eventuelle idømte saksomkostninger.

Kostnader for reparasjon av eventuelle feil eller mangler dekkes ikke av boligkjøperforsikringen. Slike kostnader vil man kunne kreve dekket av selger dersom eiendommen er mangelfull etter avhendingsloven. Skjulte feil, tilbakeholdte opplysninger og/eller mangelfulle/uriktige opplysninger gir grunnlag for henvisning. Våre saksbehandlere vil da vurdere det rettslige grunnlaget basert på informasjonen som er mottatt.

Fordeler

Du trenger ikke betale saksomkostninger. En boligkjøperforsikrings hovedfunksjon er å dekke eventuelle saksomkostninger knyttet til en klage på boligkjøpet. Dette inkluderer kostnader til advokat og eventuelle rapporter som må utføres. Forsikringen dekker beløpet enten du taper eller vinner.

Forsikringen har ikke et tak

Mens en vanlig innbo- og husforsikring vanligvis har et tak på rundt kr 100 000 og en egenandel på ca. 20 %, så trenger du med boligkjøperforsikring ikke å bekymre deg for beløpet på saksomkostningene. Dette dekkes av forsikringsselskapet uansett hvor høyt det blir.

Den gir deg en ekstra trygghet

Er du bekymret for at du kanskje kan komme i konflikt med boligselger og at du ikke har råd eller lyst til å dekke saksomkostnader, kan det være tryggende å kjøpe en boligkjøperforsikring. Selger har i de fleste tilfeller tilgang til profesjonell hjelp, da bør du som kjøper av bolig også ha det.



Hva koster forsikringen?

Forsikringspremien trekkes i oppgjøret.

Borettslagseiendom:	kr 8 900
Seksjonert eiendom/aksjebolig:	kr 12 900
Enebolig/fritid/tomt:	kr 17 900



soderbergpartners.no/eiendom

Tilbehør og løsøre

I henhold til Avhendingsloven § 3-4 skal eiendommen, når annet ikke er avtalt, overdras med innredninger og utstyr som etter lov, forskrift eller annet offentlig vedtak skal følge med. Det samme gjelder varig innredning og utstyr som enten er fastmontert eller er særskilt tilpasset bygningen, jf. Avhendingsloven § 3-5. Loven inneholder ingen detaljert oversikt over hva som omfattes av «innredning og utstyr», og over hva som skal regnes som «fastmontert eller særskilt tilpasset».

Partene kan fritt avtale hva som skal følge med eiendommen ved salg. Bransjens liste over løsøre og tilbehør som skal følge med eiendommen, er en del av avtalen mellom kjøper og selger dersom ikke annet er opplyst i salgsoppgaven, kjøper har tatt forbehold i bud eller avtale på annen måte er inngått. Der intet annet er avtalt, vil løsøre og tilbehør medfølge slik dette fremkommer av avhl. § 3-4 og § 3-5 og denne oversikt.

Produkter og installasjoner som medfølger overdras uten noen form for garantier, utover eventuell gjenværende leverandørgaranti.

Dersom det er noe i nedenstående liste som ikke finnes på eiendommen, vil det heller ikke medfølge.

1. HVITEVARER medfølger der dette er spesielt angitt i salgsoppgaven.
2. HELDEKKENDE TEPPER følger med uansett festemåte.
3. VARMEKILDER, slik som ovner, kaminer, peiser, varmepumper og panelovner, følger med uansett festemåte. Frittstående biopeiser/ varmeovner og terrassevarmere medfølger ikke. Det følger ikke med varmekilder i rom som ikke har vegg- eller fastmonterte varmekilder på visning.
4. TV, RADIO OG MUSIKKANLEGG. TV-antennene og fellesanlegg for TV, herunder parabolantenne, og tuneren/dekoder/tv-boks medfølger der dette eies av selger. Veggmontert TV/flatskjerm med tilhørende festeordning samt musikkanlegg følger ikke med (se også punkt 12).
5. BADEROMSINNREDNING/UTSTYR. Badekar, dusjkabinett, dusjvegger, alle fastmonterte speil og hyller, fastmonterte glass- og håndkleholdere, herunder håndklevarmere samt baderomsinnredning, medfølger.
6. GARDEROBESKAP medfølger, selv om disse er løse. Fastmonterte garderobehyller og knagger medfølger. Innredning i garderobeskap, for eksempel løse eller fastmonterte trådkurver, hyller, stenger og lignende, medfølger.
7. KJØKKENINNREDNING medfølger, herunder også åpne, fastmonterte hyller og løs eller fastmontert kjøkkenøy.
8. MARKISER, PERSIENNER og annen type innvendig og utvendig solskjerming, gardinoppheng, lamellgardiner og liftgardiner medfølger.
9. AVTREKKSIVIFTER av alle slag, samt fastmonterte aircondition/ventilasjonsanlegg, medfølger.
10. SENTRALSTØVSUGER medfølger med komplett anlegg, herunder slange, munnstykke mm.
11. LYSKILDER. Kupler, lysstoffarmatur, fastmonterte «spotlights», oppheng og skinner med spotlights samt utelys og hagebelysning medfølger. Vegglamper, krokhengte lamper, lysekroner, prismelamper og lignende som er koblet til sukkerbit eller stikkontakt følger likevel ikke med.
12. INSTALLERTE SMARTHUSLØSNINGER med sentral som styrer lys, varme, lyd o.l., samt tilhørende trådløse enheter som brytere, sensorer, kameraer, integrerte høyttalere el. medfølger. Enkle lysstyringssystem f.eks. med en sentral som kun styrer lyspærer eller smartpærer montert i sokkel medfølger likevel ikke.
13. UTVENDIGE SØPPELKASSER og eventuelt holder/hus til disse medfølger.
14. POSTKASSE medfølger.
15. UTENDØRS INNRETNINGER slik som flaggstang, fastmontert tørkestativ, samt andre faste utearrangementer som f.eks. badestamp, boblekar/jacuzzi og liknende utendørs kar, lekestue, lekestativ, utepeis, fastmontert trommel til vannslange, medfølger. Guidekabel/ avgrensingskabel til robotgressklipper medfølger, men robotgressklipper og ladestasjon for denne medfølger ikke.
16. FASTMONTERT VEGGLADER/LADESTASJON TIL EL-BIL medfølger uavhengig av hvor laderen er montert.
17. SOLCELLEANLEGG med tilhørende teknisk infrastruktur medfølger.
18. GASSBEHOLDER til gasskomfyr og gasspeis medfølger.
19. BRANNSTIGE, BRANNTAU, feiestige og lignende medfølger der dette er påbudt. Løse stiger medfølger ikke.
20. BRANNSLUKNINGSAPPARAT, BRANNSLANGE og RØYKVARSLER medfølger der dette er påbudt. Det er eier og brukers plikt til å se til at utstyret forefinnes på enhver eiendom. Hvis annet ikke er uttrykkelig avtalt, skal dette derfor alltid følge med ved salg av eiendom.
21. SAMTLIGE NØKLER til eiendommen som selger er i besittelse av skal overleveres kjøper på overtakelsen, herunder nøkler til eventuelle boder, uthus, garasjeportåpner e.l. Låses boder, uthus e.l. med hengelås, skal lås og nøkler til disse medfølge.
22. GARASJEHYLLER, bodhyller, lagringshyller og oppheng til bildekk medfølger såfremt de er fastmontert.
23. Planter, busker og trær som er plantet på tomten, eller fastmonterte kasser og lignende er en del av eiendommen og medfølger i handelen.

Oversikten er utarbeidet av Norges Eiendomsmeglerforbund, Eiendom Norge og Advokatforeningens Eiendomsmeglingsgruppe, og er gjeldende fra 1. januar 2020.

Bud og budgivning

Fra 1. januar 2014 må alle bud og budforhøyelser som inngis til megler være skriftlig. Budgiver må legitimere seg overfor megler ved inngivelse av første bud, og bud skal være signert.

Å gi bud på eiendom som er for salg gjennom Proaktiv Eiendomsmeistring gjøres via vår budgivningsplattform (bud-knapp) på eiendommens nettannonse på proaktiv.no eller finn.no.

Velges denne løsningen, oppfylles kravet til skriftlighet, signatur og legitimasjon av budgiver enten ved å benytte BankID (anbefales) eller ved å legge inn bilde av legitimasjon og signatur manuelt i løsningen.

Du mottar en SMS-kvittering (skriftlig mottaksbekreftelse) når ditt bud er registrert. Budgiver som ikke mottar bekreftelse etter å ha lagt inn bud, må snarest kontakte megler per telefon eller på annen måte.

Interessenter som ikke har anledning til å inngi bud via nettbasert budgivningsplattform, kan sende bud:

- Ved å innlevere utfylt og signert budskjema med kopi av legitimasjon til meglers kontor.
- På sms med vedlagt bilde av legitimasjon og bilde av signatur.
- På e-post med vedlagt bilde av legitimasjon og bilde av signatur.

Det advares mot å sende kopi av bankkort elektronisk.

Senere budforhøyelser kan inngis via den samme budgivningsplattformen (bud-knapp) som du finner på nettannonse, SMS ved å svare på tidligere mottatt sms-kvittering eller e-post til megleren for oppdraget. Kravet til signatur og legitimasjon gjelder kun det første budet.

Bud, som ikke er skriftlig eller som mangler enten budgivers signatur eller kopi av legitimasjon, samt bud som har kortere akseptfrist enn til kl. 12.00 dagen etter siste annonserte visning, vil, som hovedregel, ikke kunne formidles videre av megler.

Dersom akseptfrist ikke er angitt gjelder budet til kl. 15:00 første virkedag etter innlevering/siste annonserte visning.

Et bud er bindende for budgiver når budet er kommet til selgers kunnskap. Selger står fritt til å akseptere eller forkaste ethvert bud, og er derfor ikke forpliktet til å akseptere det høyeste budet på eiendommen.

Megler skal, i den grad det er nødvendig og mulig, informere de involverte i budrunden skriftlig om status i budgivningen. Megler er forpliktet til å legge til rette for en forsvarlig avvikling av budrunden. For at budene skal kunne bli behandlet og videreformidlet skriftlig til alle involverte parter, herunder

til selger for vurdering, må ethvert bud ha en tilstrekkelig lang akseptfrist. Selger må skriftlig akseptere budet før megler kan formidle budaksept til budgiver. Formidling av selgers aksept til budgiver må gjøres innen akseptfristens utløp.

Bud bør ha akseptfrist på minimum 30 minutter fra budet inngis.

Selger og kjøper har krav på å få utlevert kopi av budjournalen straks etter at handel er kommet i stand. Alle som har inngitt bud på eiendommen kan på forespørsel få en kopi av anonymisert budjournal etter at budrunden er avsluttet.

Budskjema

FOR EIENDOMMEN:

Olsnesvegen 7, 5285 BRUVIK. Gnr. 153, bnr. 70, i Osterøy kommune, oppdragsnr.: 1120260076
Megler: Kjersti Tunestveit Dyre, mobil: 48081359, e-post: ktd@proaktiv.no

UNDERTEGNEDE GIR HERVED FØLGENDE BUD PÅ OVENNEVANTE EIENDOM :

Kjøpesum kr: _____

Beløp med bokstaver kr: _____
+ omkostninger og evt. andel fellesgjeld iht. opplysninger i salgsoppgave.

Nærværende bud er bindende for undertegnede frem til og med den: _____ kl.: _____

Dersom annet ikke er angitt gjelder budet til kl. 15:00 første virkedag etter siste annonserte visning. I forbrukerforhold vil bud med kortere akseptfrist enn til kl. 12:00 første virkedag etter siste annonserte visning ikke bli videreformidlet til selger.

Eventuelle forbehold: _____

Undertegnede er kjent med at selger står fritt til å godta eller forkaste ethvert bud. Budgiver er kjent med forbrukerinformasjon om budgivning, som er en del av salgsoppgaven, og de forpliktelser budgiver påtar seg. Budgiver bekrefter å ha lest komplett salgsoppgave med alle vedlegg. Budet er bindende for budgiver når det er kommet til selgers kunnskap. Handelen er juridisk bindende for begge parter når selger har akseptert muntlig eller skriftlig, innenfor fristen. Undertegnede er kjent med at bud og budlogg vil bli fremlagt for kjøper ref. regler for budgivning. Ved flere budgivere gis gjensidig fullmakt til, hver for seg, å forhøye bud, motta aksept og/eller forestå alt i.f.m. budgivningen. Dersom bud sendes megler etter kontortid, må budgiver selv sørge for å gi megler beskjed per telefon i tillegg.

Ønsket overtagelsesdato: _____

Budet baseres på opplysninger og salgsvilkår som fremkommer av salgsoppgave datert: _____

KJØPET VIL BLI FINANSIERT SLIK:

Låneinstitusjon: _____ Referanse og tlf.nr.: _____ kr _____

Egenkapital: _____ kr _____

Totalt: _____ kr _____

BUDGIVERE:

Navn: _____

Fødselsdato: _____

Adr.: _____

Postnr.: _____ Sted: _____

Tlf.arb.: _____ Tlf.privat: _____

E-post: _____ Arb.: _____

Dato: _____ Sign.: _____

Navn: _____

Fødselsdato: _____

Adr.: _____

Postnr.: _____ Sted: _____

Tlf.arb.: _____ Tlf.privat: _____

E-post: _____ Arb.: _____

Dato: _____ Sign.: _____

LEGITIMASJON

LEGITIMASJON

For øvrig vises til det «Forbrukerinformasjon om budgivning», som også er en del av salgsoppgaven

Forbrukerinformasjon om budgivning

Sist oppdatert med virkning fra 1. juli 2025, i forbindelse med ikrafttredelse av endringer i eiendomsmeglingsloven.



Informasjonen er utarbeidet av Forbrukerrådet, Advokatforeningen ved Lovutvalget for eiendomsmegling, Eiendom Norge og Norges Eiendomsmeglerforbund, på grunnlag av bl.a. eiendomsmeglingsloven § 6-8.

Nedenfor gis en oversikt over de retningslinjer som anbefales ved budgivning på eiendommen. Avslutningsvis gis også en kort oversikt over de viktigste rettsreglene tilknyttet budgivning.

Før det legges inn bud på eiendommen oppfordres budgiver til å sette seg inn i all relevant informasjon om eiendommen, herunder salgsoppgave og tilstandsrapport.

GJENNOMFØRING AV BUDGIVNING:

1. Alle bud skal inngis skriftlig til megler, som formidler disse videre til selger. Med skriftlige bud menes også elektroniske meldinger som e-post og SMS når informasjonen i disse er tilgjengelig også for ettertiden. Kravet til skriftlighet gjelder også budforhøyelser, og motbud (bud fra selger), aksept eller avslag fra selger. Før formidling av bud til selger skal megler innhente gyldig legitimasjon og signatur fra budgiver. Kravet til legitimasjon og signatur er oppfylt for budgivere som benytter e-signatur som f.eks. BankID eller MiniID.

2. Et bud bør inneholde eiendommens adresse (eventuelt gnr/bnr), kjøpesum, budgivers kontaktinformasjon, finansieringsplan, akseptfrist, overtakelsesdato og eventuelle forbehold som for eksempel usikker finansiering, salg av nåværende bolig ol. Normalt vil ikke et bud med forbehold bli akseptert før forbeholdet er avklart. Konferer gjerne med megler før bud inngis.

3. Megler skal legge til rette for en forsvarlig avvikling av budrunden. I forbrukerforhold (dvs. der selger er forbruker) skal megleren ikke formidle bud med kortere akseptfrist enn kl. 12.00 første virkedag etter siste annonserte visning. Etter denne fristen bør budgivere ikke sette en kortere akseptfrist enn at megler har mulighet til, så langt det er nødvendig, å orientere selger, budgivere og øvrige interessenter om bud og forbehold. Dersom bud inngis med en frist som åpenbart er for kort til at megleren kan avvikle budrunden på en forsvarlig måte som sikrer selger og interessenter et tilstrekkelig grunnlag

for sine handlingsvalg, vil megler fraråde budgiver å stille slik frist.

4. Megler skal ikke formidle bud med forbehold om at budet eller forbehold i budet skal holdes skjult (hemmelig) for andre budgivere og interessenter.

5. Megleren vil uoppfordret gi sin vurdering av det enkelte bud overfor selger, når budet er gitt innenfor fristene i punkt 3.

6. Megleren skal, så langt det er nødvendig og mulig, holde budgiverne skriftlig orientert om mottatte bud, herunder budets størrelse, forbehold og akseptfrist. Megler skal så snart som mulig bekrefte skriftlig overfor budgivere at budene deres er mottatt. For øvrig vil megler, på forespørsel fra andre, opplyse om aktuelle bud på eiendommen, herunder relevante forbehold.

7. Kopi av budjournal skal gis til kjøper og selger uten ugrunnet opphold etter at handel er kommet i stand. Dersom det er viktig for budgiver å bevare sin anonymitet, bør budet formidles gjennom fullmektig.

8. Etter at handel har kommet i stand, eller dersom en budrunde avsluttes uten at handel er kommet i stand, kan en budgiver kreve kopi av budjournalen i anonymisert form.

VIKTIGE AVTALERETTLIGE FORHOLD:

1. Det eksisterer ingen angrerett ved salg/kjøp av fast eiendom.

2. Når et bud er inngitt til megler og innholdet i budet er formidlet til selger (slik at selger har fått kunnskap om budet), kan budet ikke kalles tilbake. Budet er da bindende for budgiver frem til akseptfristens utløp, med mindre budet før denne tid avslås av selger eller budgiver får melding om at eiendommen er solgt til en annen. Man bør derfor ikke gi bud på flere eiendommer samtidig dersom man ikke ønsker å kjøpe flere enn en eiendom.

3. Selger står fritt til å forkaste eller akseptere ethvert bud, og er for eksempel ikke forpliktet til å akseptere høyeste bud.

4. Når en aksept av et bud har kommet frem til budgiver innen akseptfristens utløp er det inngått en bindende avtale.

5. Husk at et eventuelt bud fra selger til kjøper (såkalte «motbud»), avtalerettslig er et bindende tilbud som medfører at det foreligger en avtale om salg av eiendommen dersom budet i rett tid aksepteres av kjøper.





proaktiv.no



Kjersti Tunestveit Dyre
Partner / Eiendomsmegler
MNEF
480 81 359
ktd@proaktiv.no



Amalie Aimée Thorkildsen
Eiendomsmeglerfullmektig
916 56 022
amalie@proaktiv.no

PROAKTIV

Proaktiv Bergen Sentrum

Småstrandgaten 6, 5014 BERGEN, 55 36 40 40, proaktiv.bergen@proaktiv.no